Sâmbătă, 30 a
ANK S.A.
(Urmare din p... nr. 88
...88; FAX: 285.202
ÎNC... TRANSFER DE BANI ®
UNION
Cel mai rapid mod de a primi bani din toată lumea

ADEVĂRUL

Cotidian independent Arad

ARIS-SA
Partenerul întreprinzătorilor care se respectă
s.c. ARIS s.a. Arad
Calea Victoriei 33-35
Fax: 250.675
Tel: 256.488 257.337

Anul XV, nr. 4002 | 16 pagini | LUNI 1 SEPTEMBRIE 2003 | 5.000 lei
adevarul@arad.ro; adv.pub@arad.ro | http://adevarul.arad.ro
Publicație auditată de BRAT | Tiraj mediu zilnic vândut: 30 531

Baroneasa Hilde

Ștefan Tabuia

PSD - partid al baronilor - s-a pricopsit de curând cu o baronesă. Coana Hildegard Puwak a intrat în clubul aristocraților politici printr-un șir de matrapazlâcuri prin care familia dumisale s-a ales cu o sumă frumușică din fondurile Comunității Europene. După cum consemnează presa bucureșteană, doamna ministru a uzat de poziția deținută în partridul de guvernământ pentru a-și ajuta soțul și fiul să obțină credite comunitare prin prezentarea unor date false. Față de informațiile vehiculate în mass-media procurorul general al Parchetului Național Anticorupție, Ioan Anamarie, a declarat că a declanșat verificări din oficiu pentru a afla cum a fost dobândită și folosită suma de 150 mii euro în cadrul Programului Leonardo da Vinci de firmele familiei d-nei Puwak.

Potrivit unor informații venite despre PNA reiese că partea română a luat legătura cu autoritățile germane pentru a afla dacă sesizarea potrivit căreia partenerul german al firmelor familiei Puwak ar fi o firmă fantomă se confirmă sau nu. Așadar, o suspiciune de încălcare a legii urmată de dezvăluirea sa în presă, reacția promptă a PNA și a procurorului general Ioan Anamarie urmată de trecerea la primele cercetări. Un caz mai puțin obișnuit, să recunoaștem, dar nu unic în spațiul politic românesc. Și nici măcar în cel european. Așa este în democrație: dacă ai greșit trebuie să plătești, indiferent cât de suspus îți este fotoliul ministerial. Constituția noastră susține în articolul 16 că: „nimeni nu e mai presus de lege". Coana Hilde ar trebui să cunoască și să înțeleagă mai bine ca alții aceste lucruri și să se comporte în consecință. În lumea occidentală esta promovat un anumit standard de comportament al omului politic, potrivit căruia, acesta are obligația să se pună la dispoziția comunității de contribuabili pentru a lămuri orice fel de nedumerire în legătură cu prestația sa politică.

(Continuare în pagina 5)

Într-o atmosferă de reală ținută academică, au început

Lucrările Școlii de Vară de la Macea

Printre distinșii oaspeți, personalități din București, Virginia și Caen-SUA

Foto: Șt. Matyaș

Universitatea de Vest „Vasile Goldiș" din Arad, în colaborare cu **Centrul de Cercetare *„Fundamentele Modernității Eurorene"*** (Universitatea București) au inaugurat, în acest final de săptămână, un proiect cultural de anvergură și de o considerabilă valoare intelectuală: este vorba despre cea de a II-a ediție a **Școlii internaționale de Vară în Filosofie și Istoria Științei,** sau, pe scurt, **Școala de vară de la Macea**.

În acest an, evenimentul aduce în orașul nostru profesori, cercetători și studenți din cele mai prestigioase universități din lume. Unii dintre aceștia au fost prezenți și la prima ediție și, cuceriți de proiect sau de ambient, au ales să revină. Dintre personalitățile în domeniu care vor fi prezente, fac parte:**Roger Ariew**(Virginia State University), **Vincent Carraud** (Universitatea din Caen), **Horia Roman Patapievici** (București), **Cătălin Avramescu** (Viena), **Ioan Pînzaru** (Universitatea București), **Vlad Alexandrescu** (București), Director Academic al Școlii de Vară, **Dana Jalobeanu**(Arad) și mulți alții. Formula internațională se regăsește și în rândul cursanților, a căror prezență confirmă nivelul științific și atractivitatea intelectuală a proiectului.

Speranța S. Milancovici

(Continuare în pagina 4)

INTERNEXT
Acces liber fără parolă !
Trafic NELIMITAT !
891234
Tarife fără TVA:
7-22.....0,04 USD/min
22-7.....0,02 USD/min
Valoarea impulsurilor telefonice inclusă.
Info : 0257-285353; www.inext.ro

Începând de azi

Grindină şi vijelie

În perioada 01.09 - 03.09.2003 vremea va intra într-un proces de răcire accentuată.

Vor cădea averse de ploaie însoțite de descărcări electrice și de intensificări de scurtă durată ale vântului. Izolat vor fi condiții de grindină. Cantitățile de apă cumulate pot atinge și depăși, mai ales în zonele de deal și de munte, 20 l/mp. Vântul va sufla în general moderat, cu intensificări ce pot depăși, temporar, 20 m/s, iar izolat pot lua aspect de vijelie.

În acest număr

▶ **Pădurea de la Cladova – mistuită de flăcări** *Pag. 3*

▶ **La alegerile locale, țărăniștii vor 200 de primari** *Pag. 4*

▶ **Protocolul PUR-PSD nu mai există!** *Pag. 5*

▶ **Filosofia în fața problemelor lumii** *Pag. 6*

▶ La un pas de dezastru
F.C. UTA - C.S. Deva 2-1 (0-0) *Pag. 7*

▶ Baschet masculin
Cupa „West Petrom" a ajuns la Belgrad *Pag. 10*

Al doilea ocol silvic privat arădean

„Zărandul" din Târnova

De la sfârșitul săptămânii trecute, județul Arad are încă un ocol silvic privat. Sediul noii societăți aflat în comuna Târnova a fost inaugurat sâmbătă. Evenimentul a fost marcat printr-o slujbă de sfințire a imobilului, după care Dan Ungureanu, prefectul Aradului, a tăiat panglica fiind asistat de Florin Farcașiu, primarul comunei. Le-au mai fost alături târnovanilor Corneliu Sbârcea, inspector șef al Inspectoratului Teritorial de Regim Silvic și Cinegetic, reprezentanți din staff-ul județean al P. N.. L., precum și primarii comunelor ale căror păduri aparțin de noul ocol silvic.

Dan Roman
Foto: Șt. Matyaș

(Continuare în pagina 4)

GRATIS!
Primele luni
închiriem
spații comerciale
între 100-5000 mp
acces TIR, pază, toate utilitățile
ARAD, Calea Timișorii 30
(fostul VINALCOOL)
Informații tel. 0257-279.488

3M
Soluții și Tehnologii Inovatoare
De la o Companie de Incredere
www.3m.com/ro
Tel. 021/202.8000; Fax: 021/224.3184

Teba Industries
www.tebaindustries.com
Grup verticalizat textil
Angajează:
Specialiști în tricotaje din bumbac
CTC tricotaje din bumbac
● Tehnicieni specialiști în vopsirea în bucată finită
Contactați-ne !
2900 Arad, Str. Patria, tel. 004 0257 280343, fax. 004 0257 280701
e-mail tebaindustries@rdsar.ro (c. 312)

ALGLASS
TÂMPLĂRIE din ALUMINIU și P.V.C.
UȘI și FERESTRE din PVC ALUPLAST
NOU! ÎN RATE CU AVANS 0% - FĂRĂ GIRANȚI
Bd. Revoluției Nr. 26-38 Tel: 272812
Str. Roșiori Nr. 26; Tel./Fax: 289053

Meditația zilei

Niciodată nu uita că vorbele tale au putere să facă rău sau bine, să rănească ori să vindece.

Calendar

Astăzi, Soarele răsare la ora 6 și 15 minute și apune la ora 20 și 19 de minute. Au trecut 244 de zile din acest an. Au mai rămas 121 de zile până în 2004.

Praznicul zilei: Biserica ortodoxă: Cuv. Simeon Stâlpnicul și mama sa, Cuv. Marta.

Biserica greco-catolică: Cuv. Simeon Stâlpnicul. Începutul Anului Nou Bisericesc.

Biserica romano-catolică: Egyed, Turh, Noemi.

Comenzi taxi

● ALFA PLUS 349.349; 256.222

● TAXI ALFA 22.88.88; 25.25.26; 0723.200.301; 0745-50.60.70

● TAXI ARAD: 244.244; 274.444; 0722755440

● DIESEL STAR 212.222; 0722.361.011; 0745.645.645

● EUROPA 275.555; 0723.677.555; 0744.828.163

● FAVORIT 280.000; 281.111; 0740083333; 0742409992

● GETAX 280.705; 280.100; 280.548

● MIRCO MILI 230.530; 230.730

Piața hobby

Hrană animale

Tubiflex (mâncare pentru pești de acvariu): 10.000 de lei/porție, purici de baltă vii: 2.500 lei/porție, purici de baltă uscați: 6.000 lei/ pachet, mâncare combinată pentru papagali: 10.000 lei/pungă, semințe de floarea soarelui pentru papagali: 10.000/ pungă, semințe mei 20.000 lei/kg; ovăz 15.000 lei/kg, semințe cânepă: 10.000 lei/200 g, semințe in: 15.000 lei/500 g, semințe de rapiță: 10.000 lei/pungă, palaris 15.000 lei/500 g, amestec pentru papagali: 20.000 lei/kg, mâncare dafny pentru pești: 10.000-20.000 lei/pliculeț, vitamine fulgi 15.000 lei - 7 șapte pliculețe (meniu săptămânal), larve de țânțari pentru pești 15.000 lei/35 ml, mâncare pentru hamsteri (cereale combinate): 20.000 lei/kg, expandate pentru hamsteri: 20.000 lei/kg.

Pești acvariu: macropodus: 20.000 lei/pereche, molinezia:15.000lei/pereche, nigro: 5000 lei/buc, caras auratus:50.000 lei/buc, Scalari: 10.000/buc, plati: 15.000/pereche, sifo: 10.000-15.000 lei/buc, cărășei 50.000 lei/buc, oconius 10.000-15.000 lei/buc, tetrazona 10.000 lei/buc, melci acvariu 10.000 lei/buc, gupi: 5000-7500 lei/buc, plante de acvariu: 20.000-80.000 lei/buc.

Unelte și accesorii pentru pescuit:

Mulinete: 200.000-650.000 lei, Juvelnic: 90.000-100.000 lei, cârlige: 2.000-3.000 lei/buc, fir nylon: 20.000-40.000/rolă, momeală porumb 35.000-70.000/borcan, băț simplu 200.000-300.000 lei, plumb 5.000-40.000 lei, plută pentru știucă 35.000 lei, scăriță pentru nylon: 10.000 lei, cutie din plastic pentru cârlige 40.000 lei, muște artificiale 10.000 lei/buc, râme roșii sau negre: 10.000 lei/porție, cucoț: 10.000 lei/porție.

Foto: Șt. Mátyás

Olimpiu Bulzan

HEMOROIZI

Cabinet privat Dr. ONIȚA

Consultații și tratament proctologic complet

Semne de alarmă:
- exteriorizarea hemoroizilor
- sângerarea
- durerea
- mâncărimea anală

Tratamentul:
- Nu necesită internare, anestezie și nici operație în 90% din cazuri
- Rezultate foarte bune
- Tarife reduse

ARAD TIMIȘOARA

www.madestetic.ro Tel. 0744.869.191 (9877656)

Meteo

Vremea va deveni răcoroasă îndeosebi noaptea și dimineața. Cerul va fi variabil, temporar noros în cursul dimineții, când izolat vor fi condiții de averse slabe de ploaie. Vântul va sufla slab la moderat din sector nordic.

Temp. max.: 20 la 24°C.
Temp. min.: 9 la 13°C.

Rețeta zilei

Salată de fasole păstăi

Cantitate: 1 kg fasole păstăi, 1 căpățână usturoi, 100 ml ulei

Mod de preparare: Cureți fasolea de codițe, o speli și o rupi în bucățele. Pui fasolea într-o oală împreună cu 2-3 linguri de ulei și apă (cît să acopere fasolea) și le fierbi la foc mic până scade toată apa. Faci o „maioneză" de usturoi astfel: pisezi usturoiul foarte bine cu sare și îl freci cu ulei și puțină apă. Apoi o amesteci cu fasolea.

E bună și de post.

Cinematografe

DACIA: Terminator 3 - Supremația roboților (SUA) 10; 12,30; 15; 17,30; 20
MUREȘUL: Johny English (SUA) 10; 12; 14; 16; 18
ARTA: Ucide-mă cu tandrețe (SUA) 16; 18; 20
SALA MICĂ: Nuntă a la grec (SUA) 15,30; 18,30
La viteză maximă (SUA) 18
ÎN JUDEȚ:
GURAHONȚ
LUNI, 1 SEPTEMBRIE, ORA 12: PE JUMĂTATE MORT (f. SUA, cu Steven Seagal)
INEU (3-4 septembrie): Drumul spre pierzanie (SUA) 16; 18

CUR$UL VALUTAR

VALORI ÎNREGISTRATE LA SFÂRȘITUL SĂPTĂMÂNII TRECUTE

Denumirea valutei	BNR	BCR		BRD		Banca Transilvania		Banca Românească		Banca Romexterra	
	-	C	V	C	V	C	V	C	V	C	V
Euro	37240	36750	37250	36820	37300	36500	37200	36905	37038	36400	37200
Dolar S.U.A.	34140	33950	34450	33780	34340	33750	34250	33826	34132	33450	34300
Forint	145	136	150	139	147	139	145	-	-	139	146

HOROSCOP

Luni, 1 septembrie 2003

Berbec (21.03-20.04). Multe lucruri se vor schimba atât la serviciu, cât și în mariajul dumneavoastră.

Taur (21.04-20.05). Primiți o invitație care trebuie onorată. De asemenea, se poate ivi și o cheltuială neprogramată.

Gemeni (21.05-20.06). Veți face o mică excursie care va fi plină de surprize.

Rac (21.06.-22.07). Aveți de completat câteva documente importante. Atenție mare să nu greșiți!

Leu (23.07-22.08). Un eveniment deosebit vă dă mari bătăi de cap, dar și avantaje.

Fecioara (23.08-22.09). Simțiți nevoia de aer curat, de o vorbă dulce și de puțin amuzament. Totul depinde numai de dumneavoastră.

Balanța (23.09-22.10). Sunteți pus într-o situație dificilă pe care n-ați mai trăit-o până acum. Pentru a trece peste ea cu brio aveți nevoie de un raționament clar.

Scorpion (23.10-21.11). Astăzi, veți avea un program încărcat și multe cheltuieli. Dar mai spre seară persoana dragă vă va scoate din ritm cu o cină romantică.

Săgetător (22.11-21.12). Se arată o reușită financiară și începeți concretizarea unei idei mai vechi.

Capricorn (22.12-19.01). Aveți o datorie de care ați uitat, Persoana respectivă are mare nevoie de banii dumneavoastră.

Vărsător(20.01-20.02). La orizont se întrevede o dilemă în familie. Adunați-vă forțele, sigur veți face față.

Peștii (21.02-20.03). În viața dumneavoastră sentimentală intervine o problemă, dar mai spre seară se remediază. Apar posibile câștiguri financiare.

ADEVĂRUL

Cotidian independent Arad

Editor: S.C. ADEVĂRUL Arad S.R.L.
COD FISCAL R 1681938 ● COD SICOMEX 19.604 ● CERTIFICAT J 02/1886 / 31 X 1991 ● COD SIRUES 020956601 ● ISSN 1220 - 7489

Redacția și administrația: 2900 Arad, Bd. Revoluției nr. 81. Telefoane: SECRETARIAT - 281802, fax 280655, 280625; ADMINISTRAȚIE - CONTABILITATE - 281797; MICA PUBLICITATE - 210775; MAREA PUBLICITATE - 280904; CLUBUL PRESEI - 280989.

Consiliul de administrație: președinte - MIRCEA DORGOȘAN, telefon 281802, 280625; vicepreședinte - MIRCEA CONTRAȘ, telefon 281802, 280625; membri: LIZICA MIHUȚ, telefon 280070, ȘTEFAN TABUIA, telefon 280854, MIRCEA ȚÎȘCĂ, telefon 280904.

Colegiul de redacție: ȘTEFAN TABUIA (redactor-șef), telefon 280854; MARCEL CANCIU (șef secție foto), telefon 281701; ALEXANDRU CHEBELEU (șef secție sport), telefon 281701; GABRIELA GROZA (secretar general de redacție), telefon 280854; VASILE FILIP (șef secție cultură-învățământ-tineret), telefon 281855; 280003; IOAN IERCAN (șef secție politică), telefon 280943; DORU SAVA (șef secție social-economic), telefon 281738; NICOLAE OPREAN (șef secție actualități), telefon 281855; 280003; MIRCEA ȚÎȘCĂ (șef secție publicitate și difuzarea presei), telefon 280904; MIRCEA DORGOȘAN (președinte al Consiliului de administrație), telefon 281802, 280625.

Tiparul executat la S.C. MEDIAGRAF S.A. ARAD, str. Feleacului F.N., telefon 250902, fax 250920

Adresa Internet http://adevarul.arad.ro

Utilitare

PRIMĂRIA MUNICIPIULUI

Program de relații cu publicul (camera 5) luni-miercuri-vineri între orele 8-12; marți-joi între orele 8-12; 15-17 - tel. 284.744, tel. centrală 281.850.

PIEȚE, TÂRGURI

Astăzi este zi de piață la Curtici, Nădlac, Bocsig, Gurahonț, Moneasa, Pilu, Vladimirescu. Tot astăzi se organizează târg săptămânal la Gurahonț, și Bârzava.

Mâine, marți, este zi de piață la Sebiș, Almaș, Apateu, Semlac, Sântana, Șilindia, Vârfurile.

FARMACII DE SERVICIU

❒ Farmacia **REMEDIUM** Arad, B-dul Revoluției nr. 52-54. Program luni-vineri: 7,30-20,00; sâmbătă 8,00-14,00. Telefon 233195. Eliberează medicamente compensate și gratuite.

❒ Farmacia **„OMNIAFARM"**, Calea Aurel Vlaicu, Bl. Z28, cu program zilnic de la orele 8,00-22,00. Telefon 271724. Eliberează rețete gratuite și compensate.

❒ Farmacia **LIBRO PHARMA NON STOP** Calea Aurel Vlaicu 60-68 (lângă stadionul (UTA) telefon 212.992. Eliberează medicamente compensate și gratuite.

❒ Farmacia **TEAHAFARM**. Bd-ul Revoluției nr. 65. Program: luni-vineri 8-21, sâmbătă 9-13. Telefon 254.587. Eliberează medicamente compensate și gratuite.

❒ Farmacia **ELPIS PHARM** Micălaca, zona Piața Soarelui, str. Voinicilor, colț cu str. Pășunii, Bl. 193, sc. A, parter. Program: luni-vineri 8-20, sâmbătă 8,30-14. Tel: 259-619.

URGENȚE STOMATOLOGICE

Cabinetul de pe str. Crișan (în spate la Gionelli) are program non-stop. Telefon: 253794. Cabinetul din B-dul Revoluției nr. 62, ap. 17. Zilnic: conform orarului (robot pe telefon); sâmbătă între 9-14. Telefon: 256.665.

Și Cabinetul Stomatologic din Calea Victoriei nr. 7 A asigură zilnic urgențe, inclusiv sâmbăta, între orele 10-15. Telefon 095.565.622.

Cabinetul stomatologic din B-dul Revoluției nr. 95, etajul I, asigură urgențe, zilnic între orele 8-14, telefon 282184.

Cabinetul Stomatologic din str. Crișan nr. 6 (vizavi) de Complexul Stomatologic) asigură urgențe stomatologice. Luni-Joi: 13,30-19,00; Vineri: 9,00-15,00. Tel. 338.101.

Cabinetul Stomatologic din str. Românului nr. 4 (lângă antichitățile de pe colț cu Mețianu) asigură zilnic urgențe stomatologice între orele 9-13; 15 - 20. Telefon 0744/752.020; 0723/013.704.

DISPENSAR VETERINAR

Dispensarul veterinar din Aradul Nou efectuează zilnic, orele 8-16 (sâmbăta 8-12) examen trichineloscopic, castrare porcine, ecornarea viteilor, însămânțări artificiale. Telefon 287.298.

ÎNTRERUPERI CURENT:

Luni, 1 septembrie: Micălaca Bl. 127, 241 (8-15)

Marți, 2 septembrie: Micălaca Bl. 199, 242 (8-15)

CITIREA APOMETRELOR:

1 septembrie: Calea Timișorii, I. P. Pincio, I. Basarab, M. Tabacovici, Titan, G. Augustin, Diaconul Coresi, Petalelor, Gutuilor, N. Horga, C. Pavelescu, Bobâlna, Macului, Posada, Ficusului, Piersicilor, Nalbei, Movilei, T. Mariș, Trifoiului, Mușcatei, Sunătoarei, Constituției, Coloniștilor, Luminii, Molidului, Bgdasar, Colțișor, Ogorului, Ștefan cel Mare, Stan Dragu, Guttenbrun, Arinului, Zimburlui, Castanilor, Popa Șapcă, Ana Ipătescu, Agricultorilor, Livezilor, Munteniei, Timișului

ADMINISTRAȚIA FINANȚELOR PUBLICE

Administrația Finanțelor Publice a municipiului Arad: Asistență contribuabili (impozitul pe venitul global) - telefon 280633, 280733, int. 198 (persoane fizice) și 125 (persoane juridice) între orele 8,00-12,00. Informații suplimentare la www.finantearad.ro

TELEFON DE URGENȚĂ LA POLIȚIE: 955

Noul număr de centrală telefonică al I. J. P. (Inspectoratul Județean de Poliție) Arad: 207.100.

PROTECȚIA CONSUMATORULUI

B-dul Revoluției, nr. 50. Telefon: 257049.

GARDA FINANCIARĂ

B-dul Revoluției nr. 79, telefon: 281119.

INSPECTORATUL TERITORIAL DE MUNCĂ ARAD

Str. Episcopiei nr. 11-13, tel.: 211762, 211862, 257251.

Pădurea de la Cladova - mistuită de flăcări

◆ 80 de oameni s-au luptat 12 ore cu focul

Un incendiu de proporții s-a produs, sâmbătă după-amiază, la Cladova. Pădurea din apropierea barajului, proprietatea primăriilor Șiria și Păuliș, administrată de Ocolul Silvic Radna, a luat foc.

Fum gros... Copacii trosneau, ardeau ca niște torțe. Sătenii, pompierii și pădurarii ocolului silvic - peste 80 de oameni, conduși de **col. Ioan Sechel**, comandantul Grupului de Pompieri „Vasile Goldiș" Arad - se luptau de zor să învingă flăcările ce mistuiau pădurea și se extindeau cu repeziciune. Doar după 12 ore au reușit să domolească văpaia. Pagubele produse sunt de ordinul zecilor de milioane.

Pompierii de la Detașamentul Arad au fost solicitați în jurul orelor 18,00 de către angajații Ocolului Silvic Radna, care au realizat, îngroziți, că pădurea era în flăcări. 11 pompieri s-au deplasat spre pădurea de la Cladova cu două autospeciale, dar pentru că drumul era inaccesibil pentru acestea, pompierii au urcat în pădure cu un camion. La o primă intervenție, din cauza vântului, nu au reușit să izoleze focul care se extindea din ce în ce mai mult. De aceea, forțele de stingere au fost suplimentate în jurul orei 23,30, cu încă 30 de jandarmi și 30 de pompieri de la detașamentele din Arad și Bârzava.

Foto: Șt. Mátyás

În sfârșit, duminică dimineața, în jurul orei 5,00, pompierii au reușit să oprească focul. Puieți de fag și mesteacăn au fost carbonizați. 20 de hectare de pădure au fost pustiite. Din ea a mai rămas doar scrumul...

Pentru că exista pericolul ca focul să se reaprindă, angajații Ocolului Silvic au rămas acolo încă câteva ore bune.

Cauza incendiului este în cercetare. **„Încă nu știm ce l-a provocat, dar este posibil să fie focul deschis. Mai grav este că flăcările se puteau extinde la o plantație de rășinoase din apropiere, dar, din fericire, au fost oprite la timp..."**, declară **mr. Lucian Câmpeanu** - purtător de cuvânt la Grupul de Pompieri „Vasile Goldiș" Arad.

*

Un alt incendiu care putea lua amploare s-a produs, tot sâmbătă, la Barațca. Datorită intervenției prompte a fost stins la timp, fiind mistuite de flăcări doar două hectare de vegetație uscată.

Nadia Bodran

Cronica măruntă

● Încă mai circulă prin Arad tramvaie pe care sunt afișate reclame în limba lui Goethe. Dacă nemții tot ne-au făcut un hatâr și ne-au cadorisit cu ele, am putea măcar să scriem niște reclame autohtone. Nu de alta, dar prea puțini or să aibă de-a face cu Mobelstadt Ruck, de exemplu.

● Zilnic, câteva zeci de oameni calcă pragul clădirii în care se află Registrul Comerțului. Și de fiecare dată aglomerația este la ea acasă. Asta, pentru cei care respectă orarul de lucru cu publicul, indicat la intrare. Vă puteți strecura, însă, pe ușa din spate, înainte de începerea programului. Odată ajunși înăuntru, o să aveți surpriza de a constata că nu sunteți singurul care a apelat la această variantă.

● Chiar dacă sezonul de șrand se apropie de sfârșit, sâmbătă seara a fost o adevărată nebunie. Tinerii arădeni se pregătesc să încheie sezonul așa cum știu ei să o facă mai bine. Adică umplând până la refuz terasele și barurile și petrecând până la orele dimineții. Chefuri în toată regula, dansat în ploaie, ce mai, tot tacâmul. Pentru ca tabloul să fie complet nu au lipsit nici miresele. Noi am numărat nu mai puțin de cinci. Însoțite de cei care le-au furat, acestea își plimbau trenele pe aleile șrandului, în - probabil - cea mai importantă noapte din viața lor. Petrecerea continuă...

● În sfârșit cerul și-a făcut milă de noi și ne-a dat ce așteptam de prea mult timp. Mult dorita ploaie a venit în ziua anunțată drept cea mai călduroasă a verii. Precum o minune prin deșerturile Africii, tot așa a fost primită prima ploaie (așteptată aproape o lună și jumătate) de spectatorii aflați pe stadionul UTA. Venită în cu forță, ca o adevărată ploaie de vară, nu a speriat pe nimeni, toată lumea începând să cânte și să țopăie ca în vremurile de glorie ale echipei preferate. Peste 2500 de oameni au mulțumit cerului pentru dușul ad-hoc făcut, neschițând nici un gest de împotrivire. Paradoxul l-au dat jucătorii arădeni : s-au încăpățânat să nu înscrie până nu a ieșit soarele, adică în ultimele minute ale jocului ...

● Șase șoferi arădeni și-au băut dreptul de a conduce pentru 90 de zile: Toma Sîrbu-Marcel, Munteanu Ovidiu, Csordas Nicolae, Deneș Dănuț, Marian Marius, Andras Nicolae și Toc Eugen. Acum sunt în rând cu toți pietonii...

● Un arădean de 30 de ani, pe numele lui **Tutula Gheorhe**, l-a luat la furat casetofoane din mașini pe minorul de 13 ani **Wagner Ciprian Alexandru**. Au fost prinși de polițiști, iar acum majorul **Tutula Gheorghe** învață traiul de după gratii.

Piaţa Auto

Mașini străine:

Daewoo Tico (2001): 2800 Eu, Daewoo Cielo (1998): 3750 Eu, Opel Ascona (1986): 2450 Eu, Opel Senator (1992): 3190 Eu, Ford Fiesta (2001): 6700 Eu, Opel Calibra (1992): 1350 Eu, Renault 5 (1981): 450 Eu, VW Golf (2002): 14.500 Eu, Audi (1992): 5.500 Eu, Audi (1985): 3.500 Eu, Mercedes (1988): 2000 Eu, Volvo (1996): 9.500 Euro, Renault Clio (1995): 4.400 Euro, Daewoo Matiz (2001): 3900 Euro, Renault 9 (1987): 1.800 Euro, Daewoo Leganza (2000): 8.500 Euro, Opel Vectra (2001): 10.800 Euro, Jeep Mitsubishi (2000): 25.600 Euro, B.M.W. (2002): 24.500 Euro, VW Passat (1991): 5.450 Euro, Ford Focus (2002) - 11.900 Euro; Mercedes 220 (2000) - 13.900 Euro; BMW 524 (1990) - 5.290 Euro; Opel Vectra (1991) - 4.450 $; Opel Vectra (2001) - 11.650 Euro; VW Passat (2000) - 13.900 Euro; Mercedes 124 D (1987) - 5.200 Euro; BMW 24 D (1988) - 3.600 $; Opel Frontera (1997) - 11.800 Euro; BMW 520 (1998) - 12.300 Euro; Ford Focus (2000) - 10.975 Euro; Opel Astra (2000) - 10.900 Euro; BMW 316 I (1994) - 7.700 Euro; Ford Mondeo (1994) - 6.700 Euro; VW Golf IV (2000) - 10.500 Euro; Fiat (2000) - 10.500 $; BMW 320 I (2000) - 14.500 $; Opel Corsa (1995) - 4.300 Euro; Renault Clio (2001) - 7.500 Euro; VW Golf IV (2001) - 12.400 $; BMW 320 I (1984) - 2.500 Euro; VW Golf III (1996) - 6.950 Euro; Opel Astra (2000) - 10.500 Euro; Opel Vectra (2001) - 16.300 Euro; VW Passat (2001) - 17.500 Euro.

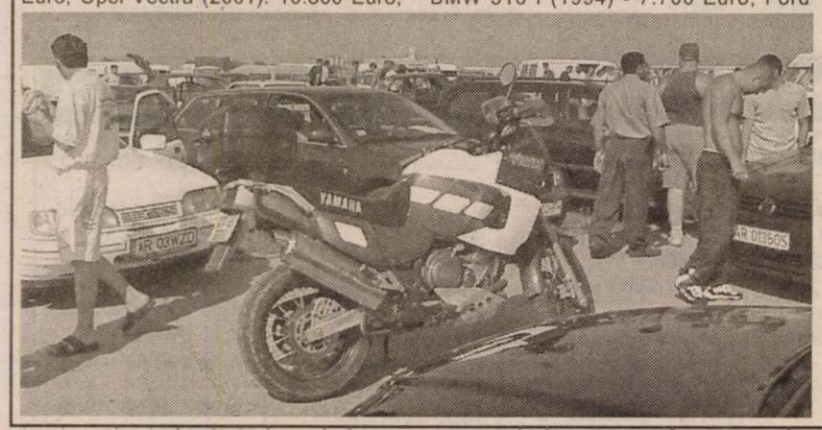

Mașini autohtone:

Dacia Break (1987): 800 Eu, Dacia (2000): 2500 Eu, Dacia (1995): 1550 Eu, Dacia (1987): 830 Eu, Dacia Breack: 800 (1990), Eu, **Oltcit (1988): 400 Eu, Oltcit (1987): 250 Eu, Dacia (1979): 5.500 Eu, Dacia (1999): 2.500 Eu, Dacia (2.000): 2.550 Eu, Dacia (1985): 850 Eu, Dacia (2002): 3.300 Euro**, Dacia (1990) - 1100 Euro; Dacia (1983) - 750 Euro; Dacia Break CL 1310 (1998) - 1.600 Euro; Dacia Break 1310 (1997) - 2.200 $; Dacia 1310 (1994) - 1.300 Euro; Dacia 1310 (1989) - 750 $; Dacia Break 1310 (1989) - 1.300 $; Dacia 1410 (1999) - 2.450 $; Dacia 1310 (1997) - 2.150 $; Dacia 1310 (1998) - 2.350 $; Dacia 1310 (1986) - 800 $; Dacia 1310 (1987) - 700 Euro; Dacia 1310 (1990) - 1.200 Euro; Dacia 1310 (1995) - 1.150 Euro, Dacia Break (1992): 1250 Eu, Dacia 1310 (1987): 900 Eu.

B. O.

Exercițiu militar

În perioada 26-28 august 2003, s-a desfășurat în localitatea Hödmészovásárhely, Ungaria, conferința principală de planificare a exercițiului Wise Forsight 2003.

Delegația de ofițeri din Batalionul 191 Infanterie a fost condusă de colonelul Avram Cătănici, comandantul batalionului.

Wise Forsight 2003 contiuă seria exercițiilor bilaterale Opening Windows și va fi un exercițiu de comandament cu trupe la care vor participa aproximativ 160 de militari din România și Ungaria.

Activitatea se va desfășura în luna noiembrie 2003, în poligonul Dud-Tauț din județeul Arad și se înscrie în cadrul pregătirii bilaterale a Batalionului Mixt Româno-Ungar, pentru a participa la o viitoare misiune internațională care se va desfășura probabil în prima parte a anului 2004.

B.O.

15 moldoveni, întorşi de la frontieră

Polițiștii de frontieră de la P.C.T.F. Nădlac au oprit un microbus marca Mercedes, ai cărui pasageri nu posedau bilet de călătorie dus - întors. Autoturismul aparține unei firme de turism din Suceava. Din declarațiile pasagerilor a rezultat că aceștia au plătit reprezentantului firmei sus menționate câte 100 de euro de persoană - adulții și 80 de euro de persoană - minorii. În total s-au adunat 1.420 de euro, fără a se elibera nici o chitanță. S-a luat măsura nepermiterii ieșirii din țară a tuturor celor în cauză. Cercetările continuă la sediul firmei de transport sucevene, ai cărui reprezentanți sunt cercetați pentru săvârșirea infracțiunii de evaziune fiscală.

B.O.

Austriacă beată la volan

● **Miculescu Daniel Florin** (34 ani) din Lipova s-a urcat la volanul autoturismului AR-04-EXD în stare avansată de ebrietate. Spre ghinionul lui, a fost prins de către polițiștii de la serviciul rutier, dar a refuzat recoltarea probelor biologice pentru stabilirea alcoolemiei. Pentru infracțiuni la regimul circulației, M.D., este cercetat în stare de libertate.

● Tot în stare de libertate este cercetată și **Groom Elfride** (32 ani) din Austria. Aceasta a condus pe drumurile publice autoturismul cu numărul W-88328-A, având o îmbibație alcoolică în sânge de 1,30 grame la mie.

N. Bodran

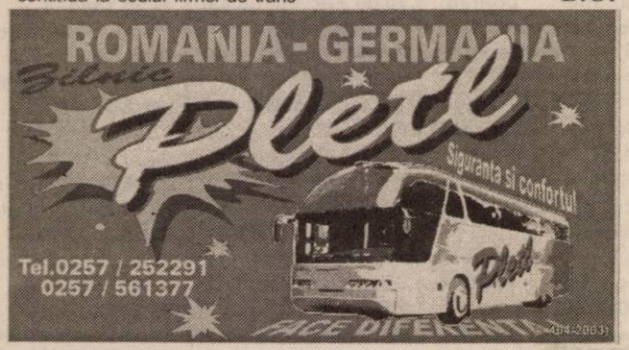

Într-o atmosferă de reală ținută academică, au început

Lucrările Școlii de Vară de la Macea

(Urmare din pagina 1)

Prof. univ. dr. Aurel Ardelean, rectorul Universității de Vest „Vasile Goldiș", a ținut să reliefeze importanța bunei colaborări cu **Universitatea București**, reprezentată de **prof. univ. dr. Ioan Pânzaru, prorector** al instituției, dar și cu **Colegiul Noua Europă.** „Sperăm într-o permanentizare a acestei acțiuni", a declarat rectorul UVVG, iar modul în care a decurs proiectul până acum e mai mult decât promițător.

Inaugurarea festivă a școlii a fost dublată și de un alt eveniment cultural: lansarea volumului **Actele Școlii de Vară Macea 2002**, apărut într-o ținută grafică de excepție și conturând un domeniu de cercetare neglijat în țara noastră: marea mutație intelectuală care a fundamentat modernitatea.Cartea se constituie, fără doar și poate, într-o premieră națională.

Foto: Ș. Matyaș

Manifestările vor continua timp de două săptămâni, timp în care vor fi susținute cursuri, conferințe, seminarii, dezbateri și, ca o modalitate de interacțiune cursant-profesor mai apropiată, așa-numitele tutoriale, discuții unu la unu între cele două părți.

Învățământul în limba maghiară - în atenția UDMR

Membrii Consiliului Reprezentanților Județeni al UDMR Arad s-au întrunit, zilele trecute, pentru a analiza problemele cu care se confruntă învățământul în limba maghiară din județul nostru. Conform celor declarate de către Kiraly Andras, președintele Uniunii arădene, s-a constatat o lipsă a cadrelor didactice calificate, în limba maghiară, în județ, datorită unor pensionări și a salariului mic. Tot la capitolul învățământ, cei prezenți au fost informați despre situațiile în care se află copiii din localitățile Frumușeni, Sânpaul și Ghioroc, care au terminat 8 clase și acum trebuie să-și continue studiile în municipiu. Kiraly Andras ne-a declarat că elevii sunt obligați să plătească abonamentul integral pe mijloacele de transport, chiar dacă legea spune că 50% din prețul acestuia trebuie suportat de către Consiliile Locale.

În altă ordine de idei, cei prezenți au aprobat cu unanimitate de voturi modul de funcționare al Consiliului Reprezentanților Județeni.

D. Albu

La alegerile locale

Țărăniștii vor 200 de primari

O delegație a PNȚCD Arad condusă de către președintele Claudiu Cristea a participat, la sfârșitul săptămânii trecute, la o întâlnire zonală la Reșița. Lucrările au fost conduse de Victor Ciorbea și s-au axat pe strategia partidului la alegerile locale. Țărăniștii și-au fixat și obiectivele pe care să le îndeplinească la alegeri: liste complete de candidați în cel puțin 80% din localitățile țării și cel puțin 200 de posturi de primar.

Un alt punct al discuțiilor la făcut programul electoral. Conform celor declarate de către Ionel Costin, secretarul general al PNȚCD Arad, programul electoral se numește „Politica ta" și cuprinde oferta electorală a PNȚCD privind administrarea localităților și județelor țării, în baza principiilor descentralizării și autonomiei locale.

D. Albu

Al doilea ocol silvic privat arădean

„Zărandul" din Târnova

Foto: Șt. Matyaș

În imagine - primii beneficiari ai noului ocol silvic privat

(Urmare din pagina 1)

Clădirea, „îmbrăcată" într-o nuanță de verde - culoarea silvicultorilor, se află în spatele primăriei și a fost în ultimele două luni, renovată complet. Cei 24 de angajați ai ocolului își vor desfășura activitatea în câteva birouri moderne, având la dispoziție, inclusiv, o sală proprie de ședințe. Costurile de aproape jumătate de miliard de lei necesare acestei modernizări au fost acoperite, în cea mai mare parte, din vânzarea de material lemnos. Restul contribuției a fost suportat de către cele 6 primării, care dețin cote părți din ocolul silvic. Acestea sunt Târnova, Tauț, Șilindia, Bocsig, Șiria și Seleuș.

Primele două comune dețin cele mai întinse suprafețe de pădure, cu aproape 1.900 de hectare Târnova, respectiv Tauț cu 1.400 de hectare. Toți cei 15 proprietari sunt persoane juridice, în structura completă a Societății Silvo-Cinegetice „Zarandul" fiind cuprinse 6 comune și 9 composesorate.

Ocolul este constituit pe o perioadă de 20 de ani, în viitorul apropiat de aici urmând să se exploateze în regim silvic o importantă cantitate de masă lemnoasă. **„În această formă de organizare se asigură o administrare mai bună a pădurii, care, de altfel, s-a întors acolo unde îi era locul, adică la foștii proprietari. Veniturile obținute din vânzarea masei lemnoase vor suplimenta fondurile bugetelor locale ale primăriilor asociate"**, arată **Florin Farcașiu**, președintele noului ocol silvic și, totodată, primarul comunei Târnova.

După cum afirmam mai sus, Ocolul Silvic „Zarandul" este a doua structură privată din județul Arad, prima fiind inaugurată în primăvara acestui an la Bârzava. În scurtă vreme se vor constitui astfel de ocoale și la Beliu și Hălmagiu.

Tragerile de duminică, 31 august 2003

Loto „/6/49"	Noroc:
29, 24, 40, 38, 17, 33	3419984

LUNI, 1 SEPTEMBRIE 2003

TVR 1

7,00 Jurnalul de dimineață
7,15 ABC utilitar
7,45 Băieții de la Sport - s.
8,45 Din secretele naturii - doc.
9,45 Năzdrăvăniile fraților Kratt - s.
10,15 Teleshopping
11,00 Magnum - s.
12,00 Interesul general - rel.
13,00 Teleenciclopedia
14,00 Jurnalul de prânz
14,15 Dragon Ball Z - d.a.
14,30 Pro patria
15,30 Kronika
16,50 Sănătate pentru toți
17,40 Dragon Ball Z - d.a.
18,05 Dragoste și răzbunare - s.
19,00 Jurnal. Meteo. Sport
20,00 Dincolo de hartă
20,30 Agenția - s.
21,30 Cafeneaua politică
22,30 EURO Police - R.R.
23,00 Jurnalul de noapte
23,30 Profesioniștii
0,30 Între artă și adevăr - drama, SUA, '99
2,35 Jurnal - rel.

TVR 2

8,10 O familie formidabilă - s., rel.
9,00 Documentar
9,30 Rod, Lucky și prietenii lor extratereștri - s.
10,00 Film puzzle - rel.
11,15 Lecția de privit
12,00 Stăpânul animalelor - s., rel.
13,00 Știri
13,10 Patrimoniu românesc
13,40 Desene animate
15,00 Primul pas
16,00 Biarritz - s.
17,00 EvAntai
17,30 Vara cu noi-magazin regional
18,30 Știri regionale
19,00 Cronica unei veri
19,15 Saint-Tropez - s.
20,15 O familie formidabilă - s.
21,15 Prim-plan
21,30 Telejurnal
22,00 Sport plus
23,00 Departe de casă - f. SUA, '94
0,30 Atlas - rel.

PRO TV

7,00 Teo - rel.
7,55 Știri vesele cu Dan Bordeianu
8,00 Știrile Pro TV - Ziarul dimineții tale
9,00 Tânăr și neliniștit - s.
11,00 Viața trăită din plin - s., rel.
12,00 Capcana timpului - s.
12,55 Știrile Pro TV
13,30 Capcana timpului - s.
14,30 Jack și Jill - s.
16,00 (AP) Tânăr și neliniștit - s.
17,00 Știrile PRO TV
18,00 (AP) Tânăr și neliniștit - s.
19,00 Știrile PRO TV * Sport * Vremea
20,00 Arta simțurilor Kung Fu: av., SUA, 1986
22,00 Leana & Costel (12)
22,30 (AP) Familia Bundy - s.
23,00 Știrile PRO TV
23,45 Bogus - f. fantastic, SUA, 1996
2,00 Știrile Pro TV - rel.
2,15 Zero (16)

TV ACASĂ

6,15 Povești adevărate - rel.
6,45 Club 700 - rel.
7,15 Sărmana Maria - rel.
8,30 5' shopping
9,15 Rețeta de acasă - rel.
9,30 Învață spaniola cu Victor
10,00 Special: THALIA - Traiectoria - rel.
12,15 Răzbunarea - s., rel.
13,15 Învață spaniola cu Victor
13,30 Secretul iubirii - s.
15,00 Dragoste și putere - s.
15,30 (AP) Salome - s.
16,35 Salome - s.
17,25 Vremea de acasă, horoscop
17,30 Povești adevărate
17,55 Rețeta de Acasă
18,00 (AP) Cealaltă femeie - s.
19,00 (AP) Pisica sălbatică - s.
* Vremea de acasă
21,00 (AP) De 3x femeie - s.
22,00 Amor real - s.
22,55 5'shopping
23,00 Răzbunarea - s. (AP)
0,00 Povești adevărate - rel.
0,30 Cealaltă femeie - rel.
1,15 CHAT ACASĂ
4,30 (AP) Salome - s., rel.

HBO

8,00 Reuniunea de clasă - comedie, 1982 (12)
9,25 Îngerii pe teren - aventuri, 2000
10,55 Pe platourile de filmare
11,20 Pavilionul femeilor - dragoste, 2000 (12)
13,15 Țeparii - com., 2000 (12)
14,35 Hollywood necenzurat: Madonna
15,05 Aproape celebri - comed., 2000 (12)
17,10 8 femei - comedie, Franța, 2002 (12)
19,00 Un defect de familie - comed., Italia, '02
20,30 Pe platourile de filmare
21,00 Miss Agent Secret - comed., 2000 (12)
22,50 Highlander: Runda finală - acț., 2000 (16)
0,30 Clubul inimilor zdrobite - dramă, 2000 (16)

PRIMA TV

7,00 Orizonturi europene
7,30 Dog Show-rel.
8,00 Video Star
11,00 O vacanță de milioane
11,30 Luna sălbatică - s.
12,30 Prietene și rivale - s.
13,20 (AP) Călătorii în lumi paralele - s.
14,50 Minute de milioane
17,00 Focus 5
17,30 Camera de râs
18,00 Focus
19,00 Pensacola - forța de elită - s.
20,00 Foc încrucișat - acț.,SUA, '92
22,00 Noaptea de-vreme
23,00 Focus plus
23,15 Fotbal din Prima. Talkshow cu Iulia Frățilă
0,50 Clubbing Show
1,00 Călătorii în lumi paralele - s., rel.
2,00 Focus plus
2,30 Chat TV.

ANTENA 1-TV ARAD

6,00 7 zile Arad (retrospectiva știrilor locale) - rel.
7,00 Observator * Sport
8,00 MacGyver - rel.
9,00 Îngerul păzitor - s.
10,00 Desene animate
10,30 Rockface - rel.
11,30 Soledad - s., rel.
13,00 Știrile amiezii
13,15 Comoara pierdută - f. rel.
15,00 Stargate - s.
16,00 Magazin sportiv
16,30 Știri Arad * Sport * Meteo
17,00 Știri
17,20 Yago - s.
19,00 Observator * Sport * Meteo
20,00 Codul tăcerii - f. acț. SUA, 1985
22,00 Observator
22,30 Știri Arad
22,45 Benny Hill - s.
23,15 Gladiatorul - f. acț. SUA, 1986
1,30 Observator - rel.
2,30 Soledad - s.
4,00 Yago - s., rel.

TV RCS

9,00 Desene animate
9,30 Retrospectiva 7x7 - rel.
10,15 Tradiții și folclor
10,30 Cavaleri și războinici - doc.
11,15 Preciosa - s.
12,00 Aflați la datorie - f. (AP)
13,30 Radical Power - s.
14,00 Deșertul vorbește - rel.
14,30 Preciosa - s.
15,15 Mica prințesă și drăcușorul -divertisment
16,30 Videoclipuri
17,30 Știrile RCS 1
18,15 Războiul dintre noi - f. AP
19,45 Playabout - s.
20,00 Neon Rider - doc.
20,45 Videoclip
21,00 Microb - emis. sportivă
22,00 Știrile RCS 2
22,40 Videoclipuri
22,45 Tribuna - informativ
24,00 Închiderea programului

B1 TV

7,30 Știri
7,55 Calendar ecumenic
8,00 Trenul vieții
9,30 Bawandar - rel.
12,00 Fan X
13,00 Il Calcio - rel.
15,00 BH, 90210 - rel.
16,00 Ne privește
17,00 Punem pariu că-i vară?
18,00 Știri
18,45 Info economic
19,00 Beverly Hills, 90210 - s.
19,55 Info economic
20,00 Ediția de seară
20,30 Moștenirea familiei Guldenburg - s.
21,30 Rezumat Il Calcio
22,30 La Strada - rel.
23,00 Trenul vieții
0,30 Viața în direct
1,30 Chat TV

TELE 7 ABC

10,00 Lumea lui Jonathan Singh
10,30 Calea, adevărul, viața - rel.
13,00 Stația spațială 1 - s. rel.
14,00 Hollywood - reversul medaliei
15,00 Mapamond creștin - rel.
15,30 Păstorul cel bun - rel.
17,00 Biserica primară - rel.
17,30 Lumea lui Jonathan Singh - rel.
18,00 Pe strada felinarelor sparte - s.
19,20 Șapte știri
19,55 Pronosport
20,00 Vremurile fiarei - film
23,00 Șapte știri
23,30 Blestemul diamentelor - f. rel.
1,00 Activ FM

REALITATEA TV

7,00 Jurnal
7,15 Trezirea la realitate
10,00 Știri
10,15 Retrospectiva sportivă
11,00 Jurnal
12,15 Tendințe
13,15 Bătălia pentru România
16,00 Jurnal
16,45 Reportaj
17,00 Știri
17,15 SportMania
18,00 Știri
18,30 O vedetă la mare
19,00 Jurnal
19,30 În centrul atenției
20,15 Cafeneaua artelor
21,00 Jurnal
21,45 Bătălia pentru România
0,00 Știri

Redacția Adevărul nu își asumă răspunderea pentru modificările ulterioare intervenite în programele TV

Protocolul PUR-PSD nu mai există

Singuri în alegeri

Biroul Permanent al Partidului Umanist din Romania (PUR) a decis sâmbătă, cu majoritate de voturi, să rupă protocolul de alianță politică cu Partidul Social Democrat (PSD) și să treacă în opoziție. Liderul PUR, Dan Voiculescu, a afirmat, imediat după încheierea lucrărilor ședinței: „Începând de azi, PUR va fi un partid de centru-dreapta, situat pe eșichierul politic în stânga PNL și în dreapta PSD", a declarat liderul PUR, Dan Voiculescu.

PUR Arad - mai mult decât media pe țară

Deputatul Nicu Cojocaru, prezent la Biroul Permanent alături de președintele filialei arădene, Lia Ardelean, ne-a declarat: „**Era normal să se întâmple așa. Organizația de la Arad a dat tonul acestei rupturi, semnalând, la momentul oportun, că PSD se uită la noi cam de sus. Organizația de la Arad este cotată, conform unor sondaje făcute de partidul nostru, cu 4, 8 % din voturile electoratului și, sunt convins, datorită personalităților pe care le avem și care vor mai veni, scorul nostru va crește. Decizia, în cadrul Biroului Permanent, a fost luată cu majoritate de voturi, fiind împotrivă doar organizațiile umaniste din județele unde membri ai acestora dețin funcții de prefecți și subprefecți**".

Într-adevăr, umaniștii arădeni au fost singuri care au ridicat problema, la aproximativ o lună după semnarea protocolului, ruperii alianței politice cu PSD, dând chiar exemple care demonstrau că partidul de guvernământ înțelege relația ca pe o modalitate de a le „închide gura" unora și nu ca una caracterizată de respect și, mai ales, dialog.

Astăzi sunt așteptate demisii ale unor prefecți și subprefecți

Ca urmare a deciziei de rupere a protocolului, astăzi, 1 septembrie, toți membrii PUR care dețin funcții în administrația publică locală și centrală sunt obligați să-și prezinte demisiile, în caz contrar aceștia urmând să fie excluși din partid. Dan Voiculescu a precizat ca motivele ruperii alianței este un rezultat al „permanentei aroganțe" afișată de PSD.

Partidul Umanist va merge singur în alegerile locale și parlamentare din 2004, ca partid independent, cu liste proprii. Potrivit lui Dan Voiculescu, PUR este cotat în sondaje cu 4 la suta și speră ca la alegeri să depășească pragul electoral de 5 la sută pentru a intra în parlament.

Un amănunt interesant în ceea ce privește alegerile este acela că, pentru prima oară, președintele Dan Voiculescu a lansat ideea ca partidul să aibă candidat propriu la alegerile prezidențiale. Nu în ultimul rând, Dan Voiculescu l-a provocat pe președintele PRM, Corneliu Vadim Tudor, la o dezbatere televizată pe TVR. Acesta din urmă l-a făcut pe Voiculescu, în revista „România Mare", țigan.

Alin Olteanu

Ion Iliescu a schimbat siguranța

ION CRISTOIU - în exclusivitate pentru cititorii ziarului „Adevărul"

- ***Alianța PD-PNL este benefică pentru scena politică românească***
- ***Hildegard Puwak nu este cel mai corupt om din guvern***
- ***Carnagiul din Irak va fi plătit de George Bush și Toni Blair***

– Domnule Ion Cristoiu, ce ne puteți spune despre manifestarea politică a PD-ului, de la sfârșitul săptămânii trecute, despre alianța electorală PD-PNL și despre eficiența acesteia?

– Sunt mai multe întrebări, dar toate se leagă între ele. În primul rând, pentru opoziția politică românească, alianța PD-PNL este binevenită. PSD-ul, aflat la guvernare, trebuie controlat de o opoziție cât se poate de puternică, tocmai pentru a fi scutit de tentații și de abuzuri. Dacă vorbim despre eficiența acestei alianțe în perspectiva alegerilor viitoare, atunci sunt mai sceptic. În 1996, CDR-ul a fost tot o alianță politică a partidelor de opoziție care a reușit să dărâme PDSR-ul de la putere, dar până la urmă a dovedit că nu se pricepe să guverneze. Așa stând lucrurile, electoratul nu va mai urma partide care-și propun doar să obțină puterea fără a avea garanția unei guvernări de calitate. Apoi, în cazul de față, vorbim doar despre două formațiuni politice care nu iau în calcul și forța politică a PRM-ului, partid care se găsește pe locul doi în sondajele de opinie. Indiferent de scorul obținut la alegeri, electoratul PRM se va îndrepta mai degrabă înspre PSD decât înspre PD-PNL. Însă, repet, alianța este benefică pentru scena politică românească.

– Asta este în cea ce privește opoziția. Dar puterea? Vor rezista guvernanții până la primăvară din punct de vedere financiar?

– Asta este o întrebare, iar răspunsul doar premierul și ministrul de finanțe îl pot da. Deocamdată PSD-ul aruncă cu bani în dreapta și-n stânga, cheltuind enorm pentru protecție socială, pentru imagine și pentru satisfacerea clientelei politice. Probabil că se mizează pe câștigarea alegerilor și pe atragerea de fonduri europene...

– Fiindcă veni vorba despre fondurile comunitare, se pare că ministrul de resort, d-na Hildegard Puwak, are o problemă...

– Este vorba despre o găinărie față de șpăgile care se poartă astăzi pe piață și care sar de 2-3 milioane de dolari bucata. Nu o cunosc bine pe d-na Puwak, dar cu siguranță că nu este persoanjul cel mai corupt din guvern. O sută cincizeci de mii de euro nu înseamnă prea mare lucru, dar reprezintă un punct nevralgic în ceea ce privește relațiile noastre cu Uniunea Europeană, fiind vorba tocmai despre ministrul de resort...

– Tot săptămâna trecută a fost schimbat procurorul general Joița Tănase. Cum comentați această măsură?

– Este o mai veche tactică a președintelui Ion Iliescu, tactică pe care o denumesc „săritul siguranțelor".

– Adică?

– La fel a procedat președintele Iliescu și când s-a trezit cu minerii în București. L-a schimbat pe Petre Roman și a dezamorsat spiritele. Dacă nu sărea siguranța la Palatul Victoria, atunci minerii mergeau la Cotroceni. La fel s-a întâmplat și acum: siguranța Joița Tănase se uzase, așa că a fost înlocuită cu o siguranță nouă. Succesorul nu va avea mai multă libertate de mișcare, dar va mai trece o vreme până când se va uza. M-a surprins însă caracterizarea ministrului justiției atunci când l-a propus...

– Că e tânăr?

– Nu! Că știe limba engleză... Păi englezește o rup și fetele de pe șoseaua de centură a Bucureștilor, mai ales cele expulzate în ultima vreme de-afară. Este ca și cum ai spune despre cineva că știe să meargă...

– Cum comentați situația din Irak?

– Carnagiu. Este de-a dreptul dramatic ceea ce se întâmplă acolo, dar și efectele politice în lumea occidentală sunt pe măsură. Președintele Bush și premierul Blair vor avea probleme la alegeri și vor plăti cu vârf și îndesat acest atac nemotivat împotriva Irakului. În prezent, deși se încearcă atragerea de forțe militare ONU în Irak, europenii nu uită faptul că agresiunea s-a petrecut fără acordul Consiliului de Securitate. Este o situație extrem de complicată și nu prea văd cum se poate soluționa. Rămâne de văzut...

Doru Sinaci

Baroneasa Hilde

(Urmare din pagina 1)

În fond și la urma urmei, omul politic își trage câștigurile tot din buzunarul cetățeanului, așa că nu are dreptul moral să refuze să îi răspundă acestuia atunci când îi adresează o întrebare sau alta legată de felul în care își îndeplinește mandatul încredințat. Sigur că alegătorul n-o să vină din capătul țării tocmai la București pentru a o întâlni pe madam Hilde și a-i pune întrebările de rigoare. Acest lucru îl fac ziariștii în numele cititorilor, așa cum se întâmplă și prin alte părți. Diferența stă în atitudinea diferită a oamenilor politici români care, spre deosebire de omologii lor europeni, refuză să răspundă presei atunci când li se adresează întrebări incomode. Așa cum bunăoară a făcut și coana Hilde când ziariștii au dat buzna să pună întrebări în legătură cu dubioasele afaceri patronate de ea și familia domniei sale, arătându-se indignată de insolența și insistența celor din presă. Prinsă la înghesuială, nemțoaica noastră cu obiceiuri desprinse în mahalaua dâmbovițeană, s-a zburlit la ziariști, alungându-i de la ușa sa. Acum, baronii Culiță și Tărâță, Sachelarie, Mischie, Plătică, Vidonici, Triță Făniță și Fărâmiță Lambru nu mai sunt un club politic exclusivist pe motiv de apartenență sexuală. Madam Hilde a deschis o eră nouă în istoria aristocrației politice din PSD.

Curiozitatea ziariștilor în cazul Puwak a avut darul să-l supere și pe dl. Adrian Năstase. Domnia sa este de părere că ziariștii ar fi trebuit să-și pună lacăt la ... pix, abținându-se de la dezvăluiri în acest scandal de deturnare a fondurilor comunitare. Europenii sunt și așa cu ochii pe noi suspectându-ne că în loc să utilizăm fondurile (uriașe și gratuite!) pe care ni le pun la dispoziție, noi le deturnăm în favoarea unor clienți, prieteni, ori membri de familie. Acum, că mai și scriem în presă despre asemenea mișmașuri, Europa ne-ar putea tăia de la ajutoarele bănești oferite cu atâta generozitate în scopul pregătirii țării să se integreze la termen în U.E. Deci, nu tante Hilde trebuie luată de ciuf pentru ce a făcut, ci ziariștii lipsiți de patriotism pesedist. Era o vreme în care Adrian Năstase promitea să fie un european autentic, dar după trei ani de guvernare pare să fi renunțat la asemenea ambiții. Pe bună dreptate se spune că deținerea puterii în stat determină uzura timpurie a structurii. Solidarizarea primului ministru cu baroneasa Hilde reprezintă o dovadă în plus a declanșării ireversibilului proces.

Titus Gheorghiof nu crede că va fi un tandem Stolojan- Băsescu

Conferința Națională a PD și Delegația Permanentă A PNL au dat „undă verde" realizării alianței PNL-PD, însă sunt multe deosebiri de nuanțe. Pediștii sunt încântați de ponderea care se preconizează să o aibă, în timp ce liberalii consideră că sunt nedreptățiți, că democrații primesc prea mult. Deputatul Titus Gheorghiof, care a reprezentat organizația județeană la Delegația Permanentă, a ținut să precizeze că este vorba doar despre un vot de principiu, însă nu este nimic „bătut în cuie" în ceea ce privește realizarea de facto.

Băsescu trebuie să candideze la Capitală

„Sunt foarte surprins de faptul că toată lumea vorbește despre tandemul Stolojan, președinte- Băsescu, premier. Nu există un asemenea tandem. Sunt convins că Băsescu va fi obligat să candideze la Primăria Capitalei. Atunci, unde este tandemul ? Repet, a fost un vot de principiu asupra protocolului și a celor patru anexe, care se referă la obiectivele pe etape ale fiecărui partid, la modalitățile de realizare, la programul comun de guvernare etc. Toate acestea vor fi analizate „la sânge", înainte de Congres având încă o ședință a Delegației Permanente"

„ Să nu ne îmbătăm prea devreme"!

„ Vreau să precizez că eu am avut mandat din partea organizației doar pentru acordul de principiu, așa cum am mai spus. Vom analiza și aici toate detaliile. Toată lumea este „îmbătată" de acel 27% din sondaje ai alianței. Să nu ne îmbătăm prea devreme, există precedentele PAC și ApR, care au demonstrat ce înseamnă calculele premature. Sunt absolut convins de necesitatea realizării alianței, dar la această oră nu pot să mă entuziasmez. Aș fi entuziasmat dacă alegerile ar fi mâine, dar până atunci mai este mult".

Simion Todoca

PD face și cere compromisuri

Sâmbătă, la sediul PD Arad, vicepreședintele Gheorghe Falcă a organizat o conferință de presă, pentru a oferi detalii asupra desfășurării Conferinței Naționale. Ziariștilor le-a fost prezentată „Declarația" adoptată de către Conferință. În aceasta se arată că **„PD își asumă responsabilitatea realizării compromisului politic în vederea creării unei alianțe politice solide cu PNL"** și... **„va saluta toate compromisurile doctrinare pe care PNL le va face în vederea realizării programului comun de guvernare"**. Pentru realizarea acestuia, PD propune un set de priorități în domeniile economic, fiscal, educație, social, infrastructură, administrație locală. Câteva exemple: subvenționarea marilor exploatații agricole * Anularea impozitării profitului reinvestit * Creșterea alocației bugetare pentru educație la 6-7 % din PIB * Garantarea accesului la asistență medicală a tuturor cetățenilor.

Falcă, în încurcătură

La punctul 9 sunt nominalizate 17 persoane pe care PD le are în vedere pentru ocuparea unor funcții de miniștri, dacă alianța va ajunge la guvernare. Întrebat dacă nominalizarea sa va afecta candidatura la Primăria Aradului, Falcă a răspuns: **„Deocamdată, în cursa pentru candidatură sunt trei persoane: Gheorghe Seculici, Livius Gheorghe Ioja și Gheorghe Falcă. După cum am anunțat, termenul pentru desemnarea candidatului a fost prelungit. Vom vedea la timpul potrivit. Evident, sunt bucuros că sunt apreciat, dar vom hotărî împreună cum este mai bine"**.

Simion Todoca

Școlile din Sântana așteaptă elevii în haine noi

● O singură clădire nu este autorizată

Începutul noului an școlar nu va prinde, cu siguranță, pe picior greșit unitățile de învățământ din Sântana. La cele zece clădiri, în perioada de vară s-a muncit intens pentru ce igienizare, mici reparații sau alte neajunsuri, iar acestea vor fi rezolvate până pe 15 septembrie. Primăria a făcut eforturi financiare însemnate, fără nici un ajutor al sponsorilor, dar cu toate acestea s-a reușit ca elevii să fie întâmpinați, la început de an școlar, în condiții cel puțin decente.

1,3 miliarde pentru cheltuieli materiale

Spuneam că efortul Primăriei a fost unul deosebit. Este vorba de 1,3 miliarde de lei alocați de la buget în acest an pentru cheltuielile, materiale ale unităților de învățământ. Suma este mare față de alte localități, dar asta pentru că la Sântana sunt elevi mai mulți decât toți cetățenii unor comune din județ. Cei 2300 de elevi au la dispoziție 10 clădiri, care în această perioadă au trebuit igienizate, unele zugrăvite, s-au făcut amenajări interioare, la fiecare școală în funcție de necesități.

O școală nouă finalizată...

Faptul că în comună există mulți romi a făcut posibil ca Primăria să acceseze fonduri comunitare pentru a construi o nouă școală. Astfel, printr-un proiect de 50 de mii de Euro, finanțat de BERD, la Sântana a fost ridicată din temelii o nouă școală, cum nu există multe nici măcar la Arad. „În șase luni am făcut această clădire și acum ne chinuim cu un gard. Chiar astăzi (n.r. joi) am mobilizat oamenii de la 416, fiindcă acel gard trebuie finalizat până la

A sosit mobilier nou pentru școala din Sântana

inaugurarea clădirii, la începutul anului școlar", spune primarul Ioan Ilica. Școala e dotată cu grupuri sanitare curate, cu gresie, faianță, clase parchetate, mobilier și corpuri de iluminat moderne, după ultimele standarde.

... încă una în proiect

Cu toate că a fost ridicată această unitate de învățământ, la Sântana spațiile sunt, în continuare, insuficiente. Astfel că, Primăria a mai demarat un proiect, pentru o nouă școală, în valoare de 51 de mii de euro, proiect care se pare că a fost deja aprobat. „Tot din fonduri BERD vom primi 51 de mii de euro. Noi am dat terenul, iar de la CJA ni s-a spus că lucrurile ar sta bine, iar eu cred că în această toamnă putem începe lucrările. Deocamdată nu am căutat un constructor, nu am făcut licitație, dar atunci când vom primi banii, ne vom ocupa și de acest aspect", spune Ioan Ilica.

Încă un teren de sport

Acestea nu sunt singurele lucruri care se fac în sprijinul elevilor din Sântana. La Grupul Școlar Sfânta Ana se lucrează din greu pentru a se construi un nou teren de sport, pentru ca elevii de aici să poată juca fotbal, handbal, volei sau tenis. Lângă terenul existent deja, la

Ultimele retușuri...

Sfânta Ana, se prefigurează unul nou, chiar ieri fiind așteptat un nou transport de piatră, pentru a se realiza fundația, urmând ca în cel mai scurt timp să sosească și asfaltul. De altfel, putem spune că la Sfânta Ana, la ora vizitei noastre, lucrurile se prezentau cum trebuie, în sensul că s-a făcut igienizarea, s-a zugrăvit, iar totul arăta pregătit pentru noul an școlar. „De luni, urmează ca fiecare diriginte să-și amenajeze clasa așa cum vrea. La noi s-a mers pe ideea păstrării claselor pe patru ani, pentru același diriginte, astfel ca fiecare să răspundă de modul în care arată sala unde învață elevii", ne-a declarat profesorul de serviciu de la Sfânta Ana.

O singură clădire fără autorizație

După cum se vede, la Sântana s-a muncit și s-au cheltuit bani, dar până la urmă, ceea ce e important, elevii vor putea munci în condiții decente. Din cele zece clădiri, una singură prezintă probleme și, se pare, nu va putea fi autorizată în actualele condiții ale legii. Această clădire este veche de peste 200 de ani, iar primarul Ilica susține că ar trebui rasă din temelii și ridicată alta în locul ei. Fiind din văiugă, cu grupul sanitar în curte, e greu de crezut că această clădire, chiar dacă nu reprezintă un pericol pentru elevi, va fi autorizată.

Cosmin Mihuța
Foto: Șt. Matyaș

Congresul mondial de filosofie: Istanbul 2003

Filosofia în fața problemelor lumii

interviu cu prof. univ. dr. IOAN BIRIȘ

- Domnule profesor, am înțeles că tocmai v-ați întors de la congresul mondial de filosofie. Pentru început, spuneți-ne câteva lucruri despre astfel de congrese...

- Cu plăcere. Este o tradiție bogată. Primul congres mondial de filosofie s-a ținut în 1900 la Paris. De atunci încoace, tot la cinci ani are loc acest tip de congres. Cel de acum s-a ținut la Istanbul, în perioada 10-17 august 2003 și este al 21-lea în cei peste o sută de ani. Precedentul, cel cu numărul 20, care încheia un secol de astfel de manifestări, a avut loc la Boston, în 1998.

- Ați participat și la Boston. Puteți face câteva comparații?

- Da, desigur. Sub aspect cantitativ cel de la Boston a avut aproape 2500 de participanți iar cel de acum de la Istanbul, a înregistrat cu peste o mie mai puțini. Calitativ vorbind poate la Boston au existat mai multe nume sonore.

- Cine a fost, să spunem așa, "capul de afiș" la Istanbul?

- Cred că Habermas. Nu numai prin vârsta sa ci și prin opera extrem de bogată și cunoscută în toată lumea. El încheie o serie strălucită de filosofi ai renumitei școli de la Frankfurt, reprezentanți ai teoriei critice, cum au fost Honkheimer, Adorno și Marcuse.

- Pentru publicul larg, cum am putea înțelege astfel de congrese, sunt ele un fel de sfat al înțelepților lumii?

- Se poate spune și așa. Cu precizarea că dezbaterile nu sunt într-un „tum de fildeș" cum s-a crezut uneori ci sunt extrem de actuale și implicate. Chiar mă gândeam că politicienii și cei care au putere de decizie în anumite domenii ar avea numai de câștigat dacă ar avea răbdarea să urmărească analizele, sugestiile și propunerile care se fac într-un astfel de cadru.

- Dar nu participă și politicieni la aceste congrese?

- Mai mult la partea oficială. De exemplu la Istanbul au fost prezenți la deschiderea lucrărilor președintele Turciei, miniștrii și alți reprezentanți oficiali. Dar marile idei le regăsești în dezbateri, la mesele rotunde organizate, în comunicările participanților.

- Totuși filosofia, prin tradiția sa, este o disciplină atât de abstractă...

- Înaltul abstracției înseamnă și cunoaștere mai cuprinzătoare, dar nu presupune neapărat ruperea de realitate, așa cum înțeleg unii. Genericul acestui congres a fost tocmai „Filosofia în fața problemelor lumii", ceea ce îndeamnă, din start, la reflecție asupra unor probleme importante pentru oricare dintre noi. Nu întâmplător au avut loc ședințe plenare, sesiuni, mese rotunde și dezbateri pe teme cum ar fi: „Violență, război și pace", „Inegalitate, putere și dezvoltare", „Globalizare și diferență", „Globalizare și identitate culturală", „Drepturile omului, statul și ordinea internațională", „Noi orientări în știință și tehnologie", etc.

Tendințe noi în gândirea contemporană

- Domnule profesor, cred că la aceste congrese se pot observa și principalele direcții spre care se îndreaptă cercetarea filosofică. Ce vi s-a părut interesant în acest sens?

- Filosofia, ca orice altă disciplină, cunoaște în ultimele decenii o specializare uneori extrem de îngustă, încât astăzi e foarte dificil să mai faci sinteze. Dacă în urmă cu 3-4 decenii se putea observa ascensiunea unui curent filosofic în confruntarea cu altul (de exemplu filosofia analitică, fenomenologia, existențialismul, etc.), la ultimele două congrese (deci în ultimii zece ani) cred că se poate observa ca tendință generală afirmarea nu atât a unor curente de gândire, ci mai degrabă a unor domenii care devin din ce în ce mai solicitate cum ar fi etica aplicată (bioetica, etica medicală, etica întreprinzătorului), filosofia cognitivă, filosofia minții, filosofia și gândirea artificială, filosofia pentru copii, etc.

- Se tinde către o filosofie mai aplicată?

- Da, cred că da. De altfel în Occident, începând cu Statele Unite ale Americii, Canada, dar și în Anglia, Germania, Franța în ultimii ani funcționează cabinete de consultații în care lucrează filosofi.

- Precum cabinetele de psihologie?

- Nu totul se reduce la psihanaliză, omul are și rațiune, e nevoie de raționalizarea celor mai diferite probleme începând de la viața personală, de familie, de afaceri etc. De asemenea, tot în țările dezvoltate, marile intreprinderi angajează absolvenți de filosofie. Aceștia sunt căutați îndeosebi pentru compartimentele de sinteză și cele de strategie.

Sfaturi pentru economiile în tranziție

- Unde există atâția înțelepți adunați la un loc în mod sigur găsim și mult spirit, umor...Ați surprins asemenea momente?

- Desigur, congresele oferă și delicii spirituale. Ai uneori senzația de „fapt babilonic" căci fiecare participant cu programul în mână se află în continuă căutare de săli și programe în funcție de interesele sale. Congresul apare atunci ca un mare „stup" unde zumzăitul e în toate limbile pământului. Într-o astfel de căutare am intrat la un moment dat la secțiunea „Filosofie și economie" întrucât mă interesa o comunicare referitoare la Keynes. Un profesor din S.U.A. tocmai se referea la faptul că prin 1990 o personalitate din estul Europei (din fostul socialism) îl ruga pe un mare economist american sa-i indice câțiva specialiști pentru a fi consultați în legătură cu tranziția la economia de piață. Acesta i-a spus: „Cunosc trei mari economiști care te pot ajuta, China, Malaezia și India. Acolo să cauți răspunsul, nu la noi!"

Dar noi?

- Cum se prezintă România la astfel de congrese?

- Destul de modest. Dată fiind apropierea geografică, mă așteptam să fie prezenți mai mulți români. Am fost doar cinci. Cauza? Cred că fondurile. Și aici ca și în alte domenii, cu toată sărăcia existentă e nevoie de eforturi mai mari și de prezența masivă a tinerilor, inclusiv studenți. În orice domeniu dacă nu ești la curent cu cercetarea de vârf, dacă nu știi ce fac și alții în specialitatea ta, rezultatul nu poate fi decât unul: înapoierea.

- În încheiere, cum vi s-a părut Istanbulul?

- Merită văzut. E unul dintre cele mai frumoase orașe din lume. Și să nu uităm a fost capitala a trei imperii: roman, bizantin și otoman. E atâta istorie aici...Constantin cel Mare, Sf. Sofia și atâtea alte lucruri. Ai la ce medita!

- Vă mulțumesc pentru timpul acordat.

- Cu plăcere.

A consemnat
Ioan Tuleu

Veteranii își pierd drepturile

Medicamente gratuite... dar numai parțial

Orice țară civilizată își cinstește veteranii de război și caută să le acorde anumite facilități. În fond le merită din plin, căci au luptat pentru țară.

Și la noi, prin Legea 44/1994 veteranilor de război li s-au acordat gratuități la abonamentul de telefon, transport CFR și medicamente, la radio-TV.

Numai că în buna noastră tradiție ce este valabil astăzi, mâine s-ar putea să nu mai fie. O lege spune așa, un alt act normativ zice exact invers.

Cum precizam înainte, orice veteran de război are, potrivit legii, dreptul la medicamente gratuite. Cel puțin așa e pe hârtie. La modul concret acești oameni nu mai au acest drept, pe care nu-l primesc de pomană, ci pentru că au luptat pentru țară. Un veteran din Gurahonț a luat de la medicul de familie o rețetă gratuită. Dar surpriză, a trebuit să plătească ceva. Atunci unde e gratuitatea?

Dr. Gheorghe Domșa, directorul Casei Județene de Asigurări de Sănătate Arad a precizat: „ Medicamentele sunt gratuite, dar pentru un preț de referință minim. Contractul cadru privind prescrierea și eliberarea medicamentelor gratuite pentru anul 2003 stabilește acest lucru, prin H.G. 1331/2002."

Mai concret, acest lucru înseamnă că dacă medicamentul costă 200.000 de lei, iar produsul similar luat ca referință 80.000 de lei, omul va trebui să plătească 120.000 de lei. Atunci unde mai este gratuitaea?

Sigur toate aceste medicamente costă, însă nu la acest capitol vom face mari economii, care chipurile vor mai echilibra bugetul. Mari economii ce să mai zicem. Pe de altă parte un drept dat și apoi luat este mult mai dureros decât unul care nu a fost acordat deloc. Ori poate și asta este o nouă politică guvernamentală în ce privește „rezolvarea" veteranilor, care și așa sunt mai puțini pe zi ce trece.

Traian Dărăștеanu

Victor Ioan Frunză și Adriana Grand pregătesc

„Teatru mic pentru cei mici"

Teatrul de Marionete din Arad este o instituție de cultură care are un bun renume - acela că își respectă micii spectatori. Cum reușește? Prin texte clasice, fundamentale, din literatura pentru copii, prin spectacole de certă valoare realizate de creatori excepționali, printr-o echipă neobosită, talentată și flexibilă. **„Avem o responsabilitate față de contribuabili"**, consideră directorul **Dan Antoci**, **„iar modul nostru de a le răspunde este produsul artistic de bună calitate"**. De aici, sălile pline, duminică de duminică.

Pentru stagiunea care se va deschide în curând, Teatrul de Marionete continuă să țină ștacheta sus. Dacă anul trecut, cuplul de creatori Victor Ioan Frunză și Adriana Grand au oferit spectatorilor de toate vârstele un excepțional „Făt Frumos din Lacrimă", acum ei au revenit la Teatrul de Marionete pentru un proiect original și... tradițional totodată. **„Teatru mic pentru cei mici"** reia tradiția europeană a teatrului popular ambulant, fiind la ora actuală o inițiativă unică în România. Spectacolele din acest ciclu au la bază un concept plastic - o căruță în care e amenajată o mică scenă, care va fi spațiul de desfășurare a poveștilor. Textele alese pentru primele povești sunt bine-cunoscute: **„Capra cu trei iezi"** și **„Scufița roșie"**. În perspectivă, programul se va dezvolta, celor două episoade adăugându-li-se altele.

„Căruța" se va deplasa oriunde sunt copii care vor să vadă și să asculte povești: în grădinițe, piețe, parcuri, astfel încât, iată, teatrul va merge spre spectatori. **„Acest gen de teatru se joacă în spații neconvenționale. Trupele ambulante (care stau la baza teatrului de marionete) jucau în bâlciuri, târguri, piețe."**, spune regizorul **Victor Ioan Frunză**, cel care, timp de șapte ani, a animat cu succes „Trupa pe butoaie". Repetițiile cu cei șase actori care sunt implicați în „Teatru mic pentru cei mici" au început la jumătatea lunii august. **„Actorii s-au adaptat ușor, trupa de aici este disponibilă, asta și datorită regizorilor importanți cu care a lucrat, experienței lor artistice. Descătușați de cutia italiană, actorii se simt mai liberi"**, mărturisește regizorul. **„Și spectatorii marșează mai ușor, convenția teatrală se instaurează mai repede în teatrul ambulant"**.

Văzând căruța cu scena din care vor ieși minunatele povești, rămâi uimit: totul este atât de... mic. Și pentru o reprezentare cât mai fidelă, pe mica scenă sunt, în miniatură, toate „trucurile" unei scene adevărate: cortină, trapă, cușca sufleurului. **„Este la fel de greu ca și cu decorul mare"**, ne spune scenografa **Adriana Grand**. **„Lucrând la dimensiuni mici, trebuie să fii și mai atent la detalii"**.

În curând, căruța va porni să cutreiere orașul. Acolo unde va găsi copii, va poposi. Și își va revărsa minunatele povești.

Cătălina Latu

ADEVĂRUL SPORTIV

Scuze tardive!

Nicolae Calmore - unul dintre membrii Consiliului de administrație de la FC UTA a fost pus într-o situație hilară, sâmbătă, înaintea meciului cu C.S. Deva. Să vândă bilete de intrare! Acestea s-au vândut doar la o casă, pentru simplul fapt că persoanele contactate de el, nu s-au prezentat. O umilință mai mare, nici că se putea.

În pauza meciului, prin vocea lui Calmore, cei de la F.C. UTA și-au cerut scuze în mod public, pentru organizarea defectuoasă a vânzării biletelor.

Ce nu a sesizat dl. Calmore a fost situația jenantă în care s-a aflat și presa arădeană, udă până la piele, din cauza condițiilor execrabile de care beneficiază mass-media, la tribuna a II-a. Ziariștii au fost puși în rușinoasa situație de a se ascunde pe unde apucă, de rafalele de ploaie din timpul meciului.

Poate că trebuiau cerute scuze și ziariștilor, dar nici vorbă de așa-ceva. Totuși, o vorbă aruncată peste umăr de Nicolae Calmore ne anunță că se va reglementa și situația celor din mass-media.

Agonie și extaz

Cu inima strânsă am stat - cu toții - la meciul „Bătrânei Doamne". După umilitoarea înfrângere de la Cluj, elevii lui Gigi Borugă aveau nevoie de reabilitarea în fața publicului arădean. Au fost 90 de minute în care ne-am dat seama că vorbele lui Gigi Borugă nu au - deocamdată - acoperire.

Echipa nu joacă mare lucru, adversarii nu sunt cei din inter-sezon și nici meciurile nu sunt amicale. Chiar și C.S. Deva putea să-i facă de rușine pe Luca et comp., când a căzut golul necunoscutului Mureș. De la agonie s-a trecut la extaz, căci, a venit finalul de meci salvator, când jucătorii și-au adus aminte de ce sunt plătiți și au marcat două goluri, ultimul - cel izbăvitor - cu doar câteva secunde înainte de minutul 90.

Din păcate, vești bune nu au venit din tabăra celorlalte două divizionare B arădene. Băieții lui Coraș s-au curățat singuri, în min. 13, când C. Roșca a nimerit bara, deși toată poarta era goală. În contrapartidă, Toma a făcut un fault inutil în careu și Olimpia S. Mare a câștigat din penalty.

La Mediaș, Gaz Metan a fost mai bună și s-a impus pe merit. Iată că după victoria din prima etapă, ineuanii au fost readuși cu picioarele pe pământ. Totul e ca în etapa ce vine, în meciul cu CSM Reșița, elevilor lui Cigan să nu le scape cele trei puncte puse în joc.

În acest week-end, la Sala Sporturilor „Victoria", s-a disputat „Cupa West Petrom", la baschet masculin. Un turneu foarte bine venit pentru toate participantele, două de la noi, două din afara granițelor țării. Cu un plus pentru echipa noastră, antrenorul Berkovich având la dispoziție o multitudine de jucători noi. Trofeul a revenit formației sârbe Alpha Bank Beograd, lucru care trebuie să dea puțin de gândit arădenilor, în perspectiva începerii noului sezon.

Nici o veste bună de la Paris, acolo unde s-au disputat „mondialele" la atletism. Dacă Târlea a ratat podiumul, la 400 m.g., sâmbătă seara a fost rândul lui Gabriela Szabo să clacheze, terminând - absolut rușinos - pe locul 11, în proba de 5000 metri.

După ce a fost legitimată de Stirom București, iată că arădeanca Dana Dodean, a reușit să devină campioană balcanică la tenis de masă, cu „națională" României". Se pare că viitorul Dănuței este unul luminos.

Fotbal – Divizia B

La un pas de dezastru

F. C. UTA - C. S. Deva 2-1 (0-0)

Stadion „UTA", teren bun, timp schimbător, spectatori 2500. Au marcat: M. Popescu - min. 85, Varga - min. 89, respectiv Mureș - min. 66.

Șuturi 14-7, pe poartă 9-3, cornere 9-2.

UTA: Iliuciuc-Panin, Luca, Varga, Lingurar-M. Popescu, Pâclișan (min. 71 - Szilyer), Drida, Rădoi (min. 80 - Petruț) - F. Popescu (min. 65 - Ștefeligă), Manta. **Antrenor:** Gheorghe Borugă.

Deva: Rahoveanu-Popa, Ambruș, Volosciuc, Király-Velea (min. 81 - Lazăr), Almășan, Doană, Stoican-Țălnar (min. 84 Tănasă), Mândroc (min. 62 - Mureș). **Antrenor:** Ștefan Fogorossi.

Au arbitrat bine: Orlando Trandu (Timișoara) - la centru, Florin Bușurcă (Satu Mare) și Octavian Șofre (Oradea) - asistenți.

Cartonașe galbene: Varga, Lingurar, Pâclișan, M. Popescu, respectiv Popa, Ambruș, Volosciuc, Mureș.

Observator FRF: Ion Velea - Craiova

După 0-4, la Cluj, era oarecum previzibil că „Bătrâna Doamnă" nu-și va reveni așa ușor, pentru a spulbera - pur și simplu - echipa din Deva. Deși Gigi Borugă spunea că nu are nici o emoție, a trăit meciul la cote maxime, trecând de la agonie la extaz. Antrenorul mai zicea că nu există motive pentru ca echipa să nu câștige. Și ce aproape a fost F. C. UTA de dezastru...

Cei aproximativ 2500 de spectatori au fost foarte iritați după ce timp de 45 de minute, favoriții au evoluat parcă în reluare. UTA a avut doar două ocazii clare, într-o repriză, semnate Luca, șut în blocaj, de la 6 m și Vargabară, de la 10 m.

Este adevărat, vizitatorii s-au închis în apărare, rareori ieșind de la „cutie". Au făcut-o cel mai bine, în minutul 41, când Király a șutat din afara careului, dar Iliuciuc a fost la post.

În huiduielile spectatorilor, s-a intrat la cabine, cu un scor alb și toată lumea își dădea seama că UTA va avea o viață grea.

Partea secundă a întâlnirii a început sub aceleași auspicii, cu gazdele în atac și oaspeții în apărare. Așa s-au apărat devenii, încât în min. 51, Almășan a îndepărtat pericolul din fața porții, trimițând mingea cu capul în propria bară. Trei minute mai târziu, tot bara l-a salvat pe Rahoveanu, la șutul expediat de Drida.

În min. 66 a venit „lovitura de măciucă". Doană aruncă o minge spre poarta UTA-ei, fundașii arădeni ies la ofsaid, dar nu și Lingurar, Mureș speculează greșeala, preia, îl driblează pe Iliuciuc și înscrie în poarta goală: 0-1.

Din acest moment, jucătorii lui Borugă se trezesc la realitate și pornesc un forcing extraordinar, care are finalitate, prima dată, în min. 85. Atunci M. Popescu ia o acțiune pe cont propriu și de la 16 metri trimite în „trasor" sub bară:1-1.

Cu publicul în spate, arădenii continuă să atace în valuri, Luca și Varga trec atacanți, nu mai există nici o idee tactică, se aruncă mingile în careul vizitatorilor, la întâmplare, iar acest lucru putea să o coste pe „Bătrâna Doamnă". Era min. 88, când percutantul Mureș scapă singur spre poarta apărată de Ilinciuc, dar acesta scoate miraculos cu piciorul - șutul de la câțiva metri a atacantului advers.

Ușurarea - dar în același timp - și isteria a cuprins stadionul, în minutul 89, când Panin a aruncat o minge în careul advers, Manta a prelungit cu capul pe spate, iar Varga, din plonjon, de pe 6 metri, a marcat cu capul: 2-1. Ultimele secunde nu au mai însemnat nimic pentru acest joc, deoarece istoria era scrisă, UTA reușind victoria, însă una chinuită, venită pe final. Mai e mult până departe, domnule Borugă...

Foto: V. Musca

Gigi Borugă: „Am început slab campionatul"

La Conferința de presă de după meci nu s-a prezentat decât Gigi Borugă, Ștefan Fogorossi fiind extrem de mâhnit de ce s-a întâmplat cu echipa sa.

Luat la întrebări, Gheorghe Borugă a declarat: **„Am evoluat lent timp de 60 de minute. Dacă ei nu dădeau gol, nu-i băteam. Așa însă, jucătorii mei s-au trezit, au început să preseze și chiar dacă pe final nu s-a mai respectat nici o idee tactică de joc, am văzut că au vrut enorm și iată că au reușit. La 0-1 nu m-am gândit decât la cum o să înscriem de două ori, pentru a ne apropia victoria. Se vede, am început slab campionatul, dar sper ca să ne revenim odată cu acest meci și să evoluăm precum în inter-sezon, în etapele care urmează".**

Rezultatele etapei a II-a

F. C. UTA-C. S. Deva 2-1, F. C. Baia Mare-CFR Cluj 0-7, **Gaz Metan Mediaș-Tricotaje Ineu 3-0**, CSM Reșița-Armătura Zalău 4-2, „U" Cluj - Jiul Petroșani 1-0, Minaur Zlatna-Oașul Negrești 0-3, **Olimpia S. Mare-A. C. U. Goldiș Arad 1-0**, Industria Sârmei C. Turzii-Corvinul Hunedoara 3-0.

Clasament

1. CFR Cluj	2	2	0	0	11-0	6	(+3)
2. Oașul Negrești	2	2	0	0	6-2	6	(+3)
3. Olimpia Satu Mare	2	2	0	0	2-0	6	(+3)
4. Jiul Petroșani	2	1	0	1	6-1	3	(0)
5. Corvinul Hunedoara	2	1	0	1	7-5	3	(0)
6. Tricotaje Ineu	2	1	0	1	5-3	3	(0)
7. ACU Arad	2	1	0	1	3-1	3	(0)
8. Gaz Metan Mediaș	2	1	0	1	3-1	3	(0)
9. „U" Cluj	2	1	0	1	3-3	3	(0)
10. Armătura Zalău	2	1	0	1	3-4	3	(0)
11. I. S. Câmpia Turzii	2	1	0	1	3-5	3	(0)
12. UTA	2	1	0	1	2-5	3	(0)
13. CSM Reșița	2	1	0	1	4-8	3	(0)
14. C. S. Deva	2	0	0	2	1-3	0	(3)
15. Minaur Zlatna	2	0	0	2	0-6	0	(-3)
16. F. C. Baia Mare	2	0	0	2	2-14	0	(-3)

Etapa viitoare (sâmbătă, 6 septembrie 2003): F. C. UTA-Olimpia S. Mare, C. S. Deva-F. C. Baia Mare, CFR Cluj-Ind. S. Câmpa-Turzii, Corvinul-Gaz Metan, **Tricotaje Ineu-CSM Reșița**, Jiul Petroșani-Minaur Zlatna, Armătura-Zalău-„U" Cluj, **Oașul Negrești-ACU Goldiș Arad.**

Mulți au fost, puțini au mai rămas

Cine nu-și mai aduce aminte ce înghesuială era la loja stadionului UTA, pe când „Bătrâna Doamnă" evolua anul trecut? Era plin ochi! Chiar și presa a fost exilată la tribuna a II-a, pentru a face loc abonaților și personalităților.

Acum, la primul meci în „B", am văzut o lojă aproape goală, iar dintre oficialitățile locale a fost o slabă reprezentație.

Prefectul Dan Ungureanu a salvat situația, iar despre Marius Sălăjan avem cuvinte numai de laudă, căci este alături de culorile „alb-roșii" și acum. Component al Comisiei pentru Cultură și Sport în cadrul Consiliului Local Municipal, Marius Sălăjan ar trebui să fie un exemplu și pentru colegii săi.

Pagină realizată de
Leo Sfâra

Fotbal Divizia B

Aduși cu picioarele pe pământ

Gaz Metan Mediaș - F.C. Tricotaje Ineu 3-0 (1-0)

Sâmbătă, ora 11,00, stadionul „Gaz Metan" din Mediaș, vreme caniculară, teren bun, spectatori 800. ***Au marcat:*** *Gavrilescu - min. 24 și 67, Dulcea - min. 56.*

Formații: Gaz Metan: *Roșca - Zaharia, Nicolau, Bogoi - Cl. Moldovan, V. Stoica, Neguț (min. 70 - Bunea), Dâmbean (min. 63 - Petelean), C. Stoica - Gavrilescu, Dulcea (min. Boaru).* ***Antrenor:*** *Silviu Dumitrescu.*

F.C. Tricotaje Ineu: *Irimia - Porumboiu, Ibric, Jurcă - Georgiu, Abrudean, Veres (min. 49 - Liga), Iambor - R. Nagy (min. 73 - Plisca) - Luca (min. 46 - Pantea), C. Balaci.* ***Antrenor:*** *Sorin Cigan*

Au arbitrat bine: *L. Csosz (Sfântu Gheorghe) - la centru, ajutat de I. Nagy și g. Szabo. (ambii din Cluj).*

Cartonașe galbene: *Petelean, respectiv Ibric*

Observator F.R.F.: *Ion Constantinescu (din Craiova)*

Jucătorul meciului: *Dulcea (Gaz Metan)*

Euforia startului lansat al „tricotorilor" în campionatul Diviziei B, s-a risipit după deplasarea de la Mediaș. Ineuanii au pierdut la scor de neprezentare confruntarea cu Gaz Metanul, una dintre echipele pretendente la un loc sub soarele primei divizii, care, sâmbătă, a arătat adevărata măsură a valorii sale. În plus de asta, oaspeții s-au prezentat la meci sleiți de puteri, după o deplasare încărcată de peripeții, devenind victime sigure în fața formației atletice și extrem de omogene pregătite de Silviu Dumitrescu.

„Reduta" Tricotajelor a rezistat doar 24 de minute, timp în care jocul a fost - per ansamblu - echilibrat, fără ocazii importante la cele două porți. O neatenție în defensiva ineuană i-a permis lui Gavrilescu să reia nestingherit cu capul centrarea venită din lovitură liberă de la C. Moldovan și Irimia nu a putut evita deschiderea scorului, 1-0. În schimb, portarul ineuan s-a remarcat câteva minute mai târziu când a intervenit salvator la șuturile din poziții favorabile ale aceluiași Gavrilescu și Dulcea. În minutul 37, Luca a avut o imensă șansă de a reechilibra situația pe tabelă, dar a călcât pe minge, în loc să plece singur spre buturile lui Roșca. Dulcea și Neguț au încheiat seria ratărilor pentru gazde în prima repriză.

După odihnă, în minutele 50 și 52, Georgiu și Pantea au găsit soluții neinspirate în careul mediesan, după care a „tricotorii" au dispărut definitiv din joc. Având o posesie a balonului zdrobitoare, dotați cu răbdare și fantezie jucătorii în „alb-negru" s-au dezlănțuit, pecetuind soarta întâlnirii în minutele 56 și 67. Mai întâi Dulcea înscris fără speranțe pentru Irimia din 8 metri, după pasa lui C. Stoica, pentru ca Gavrilescu să-și treacă în cont „dubla" în urma unui lob executat perfect de la marginea suprafeței de pedeapsă ineuane. Nici la 3-0, gazdele nu s-au oprit din galop, Gavrilescu, în două rânduri, C. Moldovan, V. Stoica, Bunea și Boaru ratând situații cât roata carului.

Fluierul de final al excelentului arbitru din Sfântu Gheorghe i-a adus cu picioarele pe pământ pe cei de la Tricotaje Ineu, care, după răsunătorul succes cu ISC Turzii, credeau că sunt în stare de o surpriză la Mediaș. Iată că nu a putut fi vorba de așa ceva, cel puțin în condițiile în care elevii lui Sorin Cigan nu au mai putut repeta evoluția din runda inaugurală. Defensiva s-a lăsat de prea multe ori surprinsă chiar la niște faze elementare, linia de mijloc nu a ținut aproape deloc mingea fiind preocupată mai mult de distrugerea jocului, cât despre atacanți, aceștia nu au avut nici o șansă în fața masivilor, dar mobililor fundași adverși. Reabilitarea trebuie să sosească cât mai rapid, o bună ocazie fiind partida cu CSM Reșița din etapa următoare, de pe teren propriu.

Doi dintre fundașii ineuani, Claudiu Porumboiu și Ioan Ibric au fost cam visători la Mediaș.
Foto: V. Musca

Cigan: „Am pierdut în fața unei echipe foarte bune"

Dacă divizionarele B arădene ne-au obișnuit cu organizarea conferințelor de presă la sfârșitul jocurilor de pe teren propriu, la Mediaș nu se practică acest obicei. Antrenorul Silviu Dumitrescu și nici „secundul" său Petre Purima nu s-au mai arătat la față după „expirarea" celor 90 de minute, așa că singurul căruia am putut să-i „smulgem" o scurtă declarație a fost Sorin Cigan, „principalul" Tricotajelor. **„Asta ne-a fost soarta, să întâlnim o echipă foarte bună într-un moment mai puțin fericit pentru noi. Mă refer la ghinionul ce l-am avut cu deplasarea la Mediaș, de faptul că am ajuns la destinație după miezul nopții. Jucătorii erau epuizați după atâtea ore de drum în condițiile unei temperaturi de 35 °C. Dacă la 1-0, am avut câteva ocazii să revenim în partidă, după golul doi, totul s-a rupt. Nu-i nimic, în Divizia B mai trebuie să învățăm să mai și pierdem, mai ales în fața unor echipe de calibrul Gaz Metanului. Important e să pregătim așa cum trebuie jocul cu Reșița, pentru a câștiga punctele puse în joc."** - ne-a spus fostul internațional.

De trei ori pană!

Pentru că Porumboiu a susținut examenul de bacalaureat, delegația ineuană pentru „operațiunea" Gaz Metan s-a pus în mișcare doar la ora 16,00 a zilei de vineri. Deși inițial trebuia să se plece cu două microbuze, până la urmă s-a optat pentru închirierea unui autocar Mercedes, model mai vechi, care i-a chinuit pur și simplu pe călători. Cei aproape 350 de kilometri au fost parcurși în numai puțin de nouă ore, timp în care motorul autocarului s-a defectat în mai multe rânduri, iar pe deasupra a mai rămas de două ori în pană. Așa că la hotelul „Select" din Mediaș s-a ajuns de abia pe la unu și jumătate noaptea, jucătorii mergând direct la culcare după un drum istovitor.

Nici la întoarcere situația nu a fost mai roz, autocarul având aceeași viteză de melc, iar când a apărut și cea de-a treia pană ghinionul era complet. La Deva, spre fericirea lor, fotbaliștii cu reședința în municipiu au prins un microbus care i-a transportat în condiții normale acasă, pentru ca restul delegației să ajungă la Ineu de abia pe la ora 22,00. Și iată cum se făcuseră încă opt ore de drum, lucru ce l-a supărat din cale afară pe președintele „tricotorilor", Paul Flueraș, care cu siguranță nu va mai colabora cu firma arădeană, posesoare a „epavei".

Grupaj realizat de Călin Mnerie

Aproape de un rezultat bun

Olimpia Satu Mare - ACU Goldiș Arad 1-0 (0-0)

A marcat: Zahariuc (min 50 din penalty)

Olimpia: Suciu - Răileanu, Csik, Bălău, Dragomir - M.Pop (min.64 - Szallay), Negrea, Teger (min.73 Rus), Sălăgean, Zahariuc, Roszel (min 65 Ciolănel). **Antrenor:** Joszef Kiprich

ACU: Sinescu - Stupar, Bier, Bogojel - Toma, C.Maghici, Folea, Aslău, Bâgu (min.60 Anca) - Pavel (min.53 Niculai) - C.Roșca (min.75 Bilia). **Antrenor:** Marcel Coraș

Arbitri: Gabriel Moceanu (Cluj) - Claudiu Bochiș (Zalău), Gavril Bârjac (Zalău). **Observator FRF:** Ilie Puia (Oradea).

Forțat de accidentările lui C.Vizitiu, Lung și Gafița, Marcel Coraș a trimis în teren o formulă de echipă cu un singur vârf, tactica aleasă de antrenorul „studenților" bazându-se pe închiderea culoarelor spre poarta lui Sinescu și pe cartea contraatacului.

Arădenii au avut un început bun de partidă, având ocazia deschiderii scorului, dar bara s-a opus șutului trimis de C.Roșca în minutul 13.

Oamenii lui Mircea Govor au reușit unicul gol al partidei în minutul 50, după o fază ce a surprins pe toată lumea: Negrea l-a deschis pe Sălăgean, acesta a pătruns în careul arădenilor talonat de Toma și l-a păcălit pe centralul Moceanu, care a dictat penalty, după un contact practic inexistent dintre cei doi. Lovitura de pedeapsă a fost transformată de Zahariuc, 1-0 pentru Olimpia.

Gazdele s-au retras apoi în apărare, reușind să mențină rezultatul, cu ajutor atât din partea centralului Moceanu, dar și a asistentului Bochiș, care, conform lui Marcel Coraș, „ridica fanionul la orice fază de atac, de râdea toată tribuna de el." Sătmărenii și-au pregătit până și copiii de mingi, care, de câte ori au avut ocazia au întârziat repunerea acestuia.

ACU Goldiș a mai avut ocazii de gol, dar Niculai - în două rânduri - nu a reușit să aleagă cea mai bună soluție, astfel că Olimpia, o potențială candidată la promovare chiar dacă intenția nu a fost declarată) a rămas cu toate cele trei puncte puse în joc.

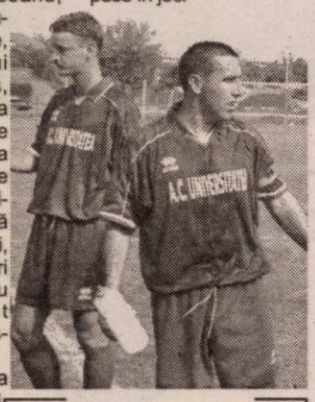

Aslău et comp. au ratat ocazia de a-și rotunji veniturile de patru milioane
Foto: Ștefan Matyaș

Marcel Coraș (antrenor principal ACU Goldiș): „Ne-a lipsit curajul"

„Am reușit să facem un meci bun, reușind să închidem bine culoarele către poarta lui Sinescu. Știam că Olimpia este o echipă bună, dar nu am luat în calcul factorul numit arbitraj. Ne-a lipsit curajul, atunci când reușeam să recuperăm mingea. Etapa viitoare ne așteaptă un meci foarte greu, Oașul Negrești fiind o echipă extrem de legată, care joacă bine, mai ales pe teren propriu."

Arădenii au jucat pe o primă de patru milioane

Dacă etapa trecută, când jucătorii lui Marcel Coraș spulberau Minaur Zlatna, prima de joc a fost de 2,5 milioane, pentru jocul de la Satu Mare, „studenții" au avut ocazia să bage în buzunare câte patru milioane de lei de căciulă, în cazul unei victorii. „Mă bucură faptul că începem să avem sponsori puternici lângă echipă", ne-a declarat Marcel Coraș, care a adăugat că prima pentru jocul cu Satu Mare putea chiar să fie suplimentată.

Grupaj realizat de Radu Romanescu

COMUNICAT DE PRESĂ

Lansări de noi produse la Banca Comercială Carpatica, începând cu 02.09.2003:

DEPOZITUL CUMULATIV CU RETRAGERI LA CERERE
și
DEPOZITUL VIVAT

CARACTERISTICI

DEPOZITUL CUMULATIV CU RETRAGERI LA CERERE	DEPOZITUL VIVAT
♣ produs în lei, oferit persoanelor fizice și juridice, pe termen de 365 de zile; ♣ valoarea minimă pentru constituire: 10 milioane lei pentru persoanele fizice și 100 milioane lei pentru persoanele juridice, iar limita minimă pentru depunerile ulterioare este de 1 milion de lei pentru persoanele fizice și 10 milioane lei pentru persoanele juridice; ♣ plafon minim pentru menținere 10 milioane lei - persoanele fizice și 100 milioane lei - persoanele juridice ♣ dobânda :14% variabilă pe toată perioada de constituire a depozitului, cu capitalizare lunară.	♣ produs în lei, oferit persoanelor fizice și juridice, pe termen de 6 luni ♣ valoarea minimă pentru constituire: 10 milioane lei pentru persoanele fizicie și 100 milioane lei pentru persoanele juridice ♣ dobânda: 17%, fixă, din momentul constituirii și până la scadență

AVANTAJE

DEPOZITUL CUMULATIV CU RETRAGERI LA CERERE	DEPOZITUL VIVAT
♣ oferă titularului posibilitatea de a depune/retrage sume în/din contul de depozit în orice moment ♣ depunerile ulterioare pot fi făcute de la oricare altă unitate a băncii sau prin transfer de la alte bănci ♣ clientul poate desființa depozitul în orice moment dorește, beneficiind de dobânda stabilită la data constituirii	♣ produsul protejează clientul împotriva scăderii ratelor dobânzii pe piață prin acordarea unei dobânzi fixe, pentru întreaga perioadă de constituire ♣ dobânda foarte avantajoasă: 17% pe an ♣ se acceptă împuterniciți de la contul curent ♣ clientul poate desființa depozitul în orice moment dorește

Informații suplimentare se pot obține la oricare din unitățile BCC sau prin accesarea paginii de web: **www.carpatica.ro**

Purtător de cuvânt
Mihaela Ogner
(c. 51/2003)

Fotbal în sală

FC Arad - AS CIP Deva 1-6 (0-5)

Debutul Aradului în prima ligă a Campionatului Național de Fotbal în Sală a avut loc ieri, la ora 18, la Sala Sporturilor „Victoria". Din păcate pentru cei aproximativ 300 de spectatori prezenți în tribune, primul pas a fost făcut cu stângul, FC Arad fiind învinsă de CIP Deva fără drept de apel, scorul final scutindu-ne de prea multe comentarii.

Cu toate că în partidele amicale premergătoare startului campionatului arădenii învinseseră formația din Deva (care are în componență doar jucători de Fotbal în Sală), ieri devenii au arătat o altă față, jucând mult mai organizat, în timp ce arădenii au fost pur și simplu de nerecunoscut.

Lotul pe care l-a avut la dispoziție antrenorul **Ioan Farcaș** a fost compus din: **Szabo, Dronca - I.Arman, Schmidt, Cean, Șule, Melnic, Cioară, Besserman, Văleanu, Ciba, Burtea.**

La pauză, tabela arăta un sec 0-5 în favoarea Devei, celor de la FC Arad nereușindu-le nimic în prima parte a jocului! În debutul reprizei a doua, Iulius Arman a reușit golul de onoare.

Foto: V. Musca

FC Arad a forțat apoi în atac, dar eforturile au fost în zadar, cei care au punctat fiind tot oaspeții. CIP Deva a reușit cu puțin timp înaintea primei etape să-l coopteze pe Teodorescu, internaționalul care era foarte aproape să ajungă la FC Arad, și care ieri a fost poate cel mai mare pericol pentru poarta apărată de Szabo și, în repriza a doua de Dronca.

Duminica viitoare, arădenii vor efectua cea mai lungă deplasare din campionat, la Constanța, unde vor întâlni echipa Metropolitan, din orașul de pe malul mării. Antrenorul Ioan Farcaș speră ca jucătorii săi să reușească să șteargă cu buretele prestația de ieri, obținând un rezultat bun.

Radu Romanescu

Fotbal - Divizia A

Rezultatele etapei a 4-a: F.C. Farul - „U" Craiova 3- 0, F.C. Brașov - FCM Bacău 2- 2, Gloria Bistrța - Ceahlăul 2- 0, Apulum A. Iulia - F.C. Argeș 1- 5, Rapid - Oțelul 2- 0, „ Poli" Timișoara - F.C. Oradea 2- 1, Petrolul - Steaua 1- 1, Dinamo - F.C. Național 4-1.

Clasamentul

1. Steaua	4	2	2	0	7- 2	8	(+2)
2. Rapid	4	2	2	0	6- 2	8	(+ 2)
3. F.C. Argeș	4	2	1	1	8- 4	7	(+ 1)
4. Ceahlăul	4	2	1	1	7- 3	7	(+ 1)
5. „U" Craiova	4	2	1	1	4- 3	7	(+ 1)
6. Dinamo	4	2	0	2	6-4	6	(0)
7. Gloria	4	2	0	2	5- 4	6	(0)
8. „Poli" Timiș.	4	1	3	0	3- 2	6	(0)
9. FCM Bacău	4	1	2	1	6-8	5	(-1)
10. Petrolul	4	1	2	1	3-5	5	(-1)
11. FC Farul	4	1	1	2	7-7	4	(-2)
12. FC Brașov	4	1	1	2	7-9	4	(-2)
13. Oțelul	4	1	1	2	3-5	4	(-2)
14. Apulum	4	1	1	2	2-8	4	(-2)
15. FC Național	4	1	0	3	4-10	3	(-3)
16. FC Oradea	4	0	2	2	2-4	2	(-4)

Etapa viitoare (13-14 septembrie 2003): „U" Craiova - F.C. Brașov, Oțelul - Dinamo, FC Argeș - Ceahlăul, FC Farul - Gloria, FC Național - Petrolul, FC Oradea - Apulum, Steaua - „Poli" AEK Timișoara, FCM Bacău - Rapid.

Fotbal Divizia D

„U" Vinga - Voința Mailat 4-0 (3-0)

Derby-ul zonei nu a avut nici un istoric, deoarece formația vizitatoare a abordat acest meci fără mai mulți titulari, absenți din diferite motive. În această situație, elevii antrenați de Leontin Pința au făcut un adevărat „galop de sănătate", câștigând clar, cu 4-0.

Cei aproximativ 100 de spectatori au asistat la o primă repriză fastă a vinganilor, care aveau un avantaj de două goluri, după doar 20 de minute. Marcator, același Sabou, când-va evoluând în divizia a treia, la F.C. Arad Telecom.

A fost 3-0 în chiar ultimul minut al primei reprize, puncheur fiind - de această dată - Vuia.

În partea secundă întâlnirii, gazdele au mai slăbit ritmul, prilejuind celor din Mailat să iasă puțin la joc, dar fără să poată înscrie.

Tinerii lui Leontin Pința au mai înscris o dată, pe final, în minutul 90, prin Moțiu, care și-a permis luxul să trimită mingea în plasă cu călcâiul.

De notat e faptul că „U" Vinga a avut pe banca de rezerve mai mulți jucători cu nume, pe când - în teren - au fost și câțiva oameni neexperimentați. Exigența antrenorului Pința va oferi - și pe viitor - multe surprize în privința echipei care va intra în teren.

Vinga: Leric - Boboc, Miheț, Lionti, Schmidt (Ioja), Giulău, Vuia, Rad, Sântean (Moțiu), Sabou (Huțu), Nistor.

Mailat: Minea - Megyes (Adelin), Neacșu, Vlad, Lay, David, Iancu, Farkas, Halal, Sanislău, Botyan.

Au arbitrat bine: D. Buică - la centru, M. Jivan și N. Enache - asistenți.

Observator AJF: Ioan Kocsis Josan.

Leo Sfâra

Olimpia Bârzava - UTA II 1-1 (1-0)

Au marcat: *Morar - min. 29, respectiv Nica - min. 70.*

Formații: Bârzava: *Oniga - Bunean, Bene, Barta, Dudaș, Demian, Sucigan, Nicoară, Ichim, Morar, Man.* ***Au mai evoluat:*** *Lăcătuș, T. Papp, Bugariu.* ***Antrenor:*** *Petre Sucigan*

UTA II: *Merșca - Ardelean, Rusu, Românu, Beldeanu, Burlan, Zorilă, Trickovici, Molnar, Nica, Moca.* ***Au mai jucat:*** *Bălan și Ciubăncan.* ***Antrenor:*** *Ianos Csordas*

Au arbitrat bine: *Mircea Bondar - la centru, ajutat de Nicolae Dehelean și Alin Deac - asistenți.*

Observator A.J.F.: *Nelu Brănișcan*

La juniori: *2-6*

● Fără Dan Cuedan pe bancă, plecat la schimd de experiență în Germania, echipa a doua a „Bătrânei Doamne" nu a reușit decât un egal în „fieful" Olimpiei Bârzava, în cadrul rundei secunde a Diviziei D. ● Până la urmă, „textiliștii" chiar se pot declara mulțumiți de rezultat, pentru că gazdele au căutat cu insistență golul de trei puncte, dar Morar și Man au ratat incredibil când partida își consuma ultimele secvențe. ● Pentru Olimpia, a deschis scorul Morar, în minutul 29, după o acțiune în care l-a driblat și pe portarul Merșca, pentru ca „textiliștii" să egaleze prin Nica, a cărui șut din opt metri l-a lăsat fără replică pe Oniga. ● E cel puțin curios cum câțiva dintre jucătorii reținuți de Gigi Borugă în lotul lărgit al UTA-ei: Beldeanu, Trickovici sau Ciubăncan au probleme de exprimare în joc chiar la nivelul fotbalului județean. ● Singurul eveniment nefericit al partidei l-a avut protagonist pe veteranul Radu Bene, căruia i-a fost spintecată o ureche, dar după intervenția promtă a medicilor din Bârzava, jucătorul a scăpat doar cu o speriatură zdravănă.

Călin Mnerie

Șoimii Lipova-Victoria Nădlac 1-1 (0-1)

Meci cu scântei la Lipova, între două echipe hotărâte fiecare să-și adjudece punctele puse în joc. Lipovanii se bazau pe noua forță a echipei, imprimată de antrenorul Bubela și de achizițiile făcute în vară, pe când nădlăcanii doreau să confirme că sunt una dintre echipele cu aspirații mai înalte decât divizia D.

A rezultat un meci tensionat, cu multe întreruperi, accidentări, vociferări în teren și pe băncile tehnice, dar și cu faze de fotbal frumos, combinativ din partea oaspeților, dar cu mai multă ambiție și angajament din partea gazdelor.

Victoria deschide scorul încă din primul minut de joc prin Babău, care prinde un șut splendid de la 40 de metri sub bara neatentului Lingurar. Lipvoanii își revin greu din șoc, primul lor șut la poarta adversă fiind expediat abia în min. 18 de Marton. Nădlăcanii domină clar prima repriză, având prin Kukucska (min. 24 - faultat în careu de portarul lipovan, penalty neacordat) și Babău (bară min. 28) bune oportunități de a-și mări avantajul.

După pauză jocul devine mai alert însă din păcate și tot mai dur. Numeroase întreruperi cu jucători întinși pe teren, amenințări cu pumnul (Cotuna), lovituri cu capul în figura adversarului (Sinescu), mai multe cartonașe galbene, unul roșu (Zepa min. 88) și un singur țap ispășitor: arbitrul Dan Țâșcă. El a condus un meci greu, a făcut și greșeli în favoarea (sau defavoarea) ambelor părți, însă trebuia să fie mai ferm în curmarea pornirilor agresive ale jucătorilor. Egalarea s-a produs în ultimul minut de joc, la o lovitură liberă executată cu efect de Dogaru și la care fundașii oaspeți s-au încurcat reciproc. Rezultatul este echitabil.

Formații: Șoimii: Lingurar-Constantinescu, Zepa, Marton, Păuna, Braiț, Trif, Rachici, Vatany, Știei, Buga. **Au mai jucat:** Dogaru, Neda, Iacob. **Antrenor:** Ludovic Bubela.

Victoria: F.Moț-Măcean, Ianoș, Vlădău, Corbu, Șule, A. Moț, Babău, Cotuna, Kukucska, Sinescu. A mai jucat: Vîzoc. **Antrenor:** Claudiu Riviș.

Au arbitrat satisfăcător: Dan Țâșcă - Mile Vidac și Ovidiu Coman.

Observator AJF: Nicolae Ardelean

La juniori: 3-0

Dorin Ocneriu

Rezultatele etapei a II-a

„U" Vinga - Voința Mailat 4-0, Șoimii Pâncota - Dacia Beliu 1-1, Crișul Ch. Criș - Voința Macea 1-1, Olimpia Bârzava - F.C. UTA II 1-1, Gloria - Romvest 4-2, Înfrățirea Iratoșu - Mureșul Zădăreni 1-0, Șoimii Lipova - Victoria Nădlac 1-1, Comera - Vulturii Socodor 3-0 (f.j.).

Clasamentul

1. Gloria	2	2	0	0	6-3	6	(+3)
2. Macea	2	1	1	0	3-2	4	(+1)
3. F.C. UTA II	2	1	1	0	2-1	4	(+1)
4. Iratoșu	2	1	1	0	2-1	4	(+1)
5. Lipova	2	1	1	0	2-1	4	(+1)
6. Nădlac	2	1	1	0	2-1	4	(+1)
7. Vinga	2	1	0	1	4-1	3	(0)
8. Comera	2	1	0	1	3-1	3	(0)
9. Crișul	2	0	2	0	2-2	2	(-1)
10. Bârzava	2	0	2	0	1-1	2	(-1)
11. Pâncota	2	0	1	1	1-2	1	(-2)
12. Beliu	2	0	1	1	2-3	1	(-2)
13. Zădăreni	2	0	1	1	1-2	1	(-2)
14. Romvest	2	0	1	1	3-5	1	(-2)
15. Mailat	2	0	1	1	1-5	1	(-2)
16. Socodor	2	0	0	2	0-4	0	(-3)

Etapa viitoare (4-7 septembrie a.c.): F.C. UTA II - Mureșul Zădăreni, Romvest -Șoimii Pâncota, Voința Macea - Gloria, Victoria Nădlac - Comera, Vulturii Socodor - Olimpia Bârzava, Dacia Beliu - Șoimii Lipova, Înfrățirea Iratoș - „U" Vinga, Voința Mailat - Crișul Ch. Criș.

Șoimii Pâncota - Dacia Beliu 1-1 (0-1)

Despre nou-promovata Dacia Beliu s-au spus și s-au scris multe pe parcursul acestei veri: ba că va vinde locul, ba că va fuziona cu altă grupare și multe altele. În cele din urmă, întărită cu câțiva jucători de la defuncta Armonia Ineu, echipa îmbrăcată într-un echipament identic cu al „stelei" din Ghencea s-a prezentat la startul acestei Divizii D. În partida de sâmbătă de la Pâncota, ei au făcut o figură frumoasă, dominând niște „șoimi" care se pare că, deși și-au atras lângă ei un sponsor puternic, se îndreaptă prin prisma jocului echipei într-o direcție greșită. Primul mitan este controlat cu autoritate de oaspeți, Filipaș ratând deschiderea scorului în min. 30.

Susținuți din tribune de o puternică galerie, oaspeții vor deschide scorul în apus de repriză, prin A. Gligor, care a șutat pe sub Dulhaz, după o pasă de urmărire trimisă de Matei: 0-1.

Odată cu intrarea în joc a lui Czank, gazdele revin în joc ratând egalarea prin Pașca al cărui șut în colțul scurt este respins greu de Dulhaz. În min. 69 va fi însă 1-1: în urma unei faze prelungite de atac a Șoimilor, Gherman șutează puternic din apropiere, Coraș respinge până la Czank, care îl execută sec pe portarul oaspeților. „Dacii" par mulțumiți de egalitatea consemnată, astfel că eforturile lui Negrilă et comp. pentru a trece în avantaj vor fi fără efect.

Șoimii: Dulhaz - Moțiu, Cristea, Pistrui, Lup - O. Dragalina (min. 53 Czank), Madoș (min. 34 Pașca), Ardelean, Marian (min. 46 Negrilă) - Balaci, Gherman. **Antrenor:** Raul Negrilă.

Dacia: Coraș - Blidar, Stan (min. 63 Pavel), Ciorbă - Filipaș, Șerban, Matei, Țica (min. 84 C. Gligor), Popa (min. 90 Mihoc) - A. Gligor (min. 72 Petruț), Leucuța. **Antrenor:** Nicolae Pintilie.

Au arbitrat bine: Dorin Cura - Vali Sabău, Gabriel Hărduț. **Observator AJF**: Marcel Vida. La juniori. 0-0.

Sorin Cazan

Înfrățirea Iratoșu - Mureșul Zădăreni 1-0 (0-0)

Pe un teren pârjolit de canicula unei veri ce tocmai intră în istorie, cele două combatante au încins o primă repriză îndârjită cu un ritm bun, dar și cu intrări la limita regulamentului. În min. 43, Sapungiu este tatonat de Revnic, trece de acesta, dar când realizează că mingea iese în aut, se aruncă cu viclenie în careu, obținând penalty. În busculada creată, Herțeg este lovit mișelește pe la spate cu piciorul de Bulzan, dar lipsa de personalitate a acestui arbitru „abonat" la meciurile de la Iratoșu, nu-l lasă să-i acorde antrenorului-jucător cartonașul roșu absolut meritat. Vasiliu execută penalty-ul în stânga lui Dușan, care respinge balonul.

La două minute de la reluare, Buș este faultat clar în careu de Ioja, penatly-ul fiind transformat de Mezö: 1-0. În min. 62, Revnic comite un fault dur, dar „galbenul" cuvenit îi este arătat lui Petre, pentru a nu fi eliminat „căpitanul" oaspeților, posesor al unui galben avertisment de la faza primului penalty.

Partida se încheie cu Țamboi trimis după gard, dar și în amenințările lui Attila Lengyel, că va scoate echipa din teren considerând arbitrajul potrivnic.

Înfrățirea: M. Pall -Mezö, Lovasz, Horvath, S. Toth - Sapungiu (min. 45 Buș), Ungur (min. 90 I. Toth), Vasiliu, Luca (min. 78 N. Pall) - Farago (min. 85 F. Czank), Ș. Czank. Antrenor: Sandu Țamboi.

Mureșul: Dușan - Ioja - Revnic, Petre, Țițca (min. 60 Cotuna), Katona - Topor, Donca (min. 50 Vasiu), Bulzan, Văduva - Moni (min. 46 Unc).

Cartonaș roșu: Katona (min. 90+3)

A arbitrat execrabil: Doru Herțeg asistat bine de Nicușor Forton și Codrin Ciocan. **Observator AJF:** Romulus Babău. **La juniori** 1-3.

Sorin Cazan

Tenis de masă

Dana Dodean, campioană balcanică

La Istanbul s-au organizat la finele săptămânii trecute, Campionatele Balcanice de tenis de masă pentru juniori și cadeți. Evoluând cu dublă legitimare, C.S.M. Arad PAB România - Stirom București, Dana Dodean a reprezentat cu succes culorile țării, cucerind medalia de aur în proba pe echipe și completându-și, așadar, palmaresul cu titlul de campioană balcanică.

Baschet masculin

Cupa „West Petrom" a ajuns la Belgrad

Prima verificare cu public a baschetbaliștilor arădeni, a fost interesantă în primul rând pentru urmărirea prestației noilor achiziții. Scorurile contau mai puțin, prioritare erau conturarea unei echipe standard și omogenizarea lotului (să nu uităm că la vicecampioni au sosit 6 jucători de la diferite grupări). Dintre noii veniți, cea mai promițătoare evoluție a avut-o, per ansamblu, Shenai, mobil și atent la recuperări, totuși uneori neinspirat la capitolul aruncări. V.Mocanu a jucat în nota sa obișnuită, știută de la Dinamo în schimb Toroman și Tega Moceanu au fost puțin sub posibilități. Ultimul, poate și datorită faptului că a dorit prea mult să convingă, transferul lui nefiind încă perfectat, situație care l-a făcut, pe alocuri, să devină, fără să își dea seama, destul de crispat, chiar nervos. Oricum, Tega a primit un premiu special oferit de organizatori, acordat celui mai bun apărător al turneului. Pe de altă parte, Dehelean și-a încercat, în minutele alocate, arma predilectă - „triplele" iar Tordai nu a fost utilizat din pricina unei accidentări la gleznă. Tot o accidentare l-a ținut pe margine pe Alan Tosic. Sârbul, aflat cu piciorul în gips, va efectua astăzi o rezonanță magnetică nucleară, în urma căreia i se va stabili diagnosticul. Cît privește „vechii", notabile sunt pofta de joc a lui Clark, concretizată în slam-dunk-uri de mare efect dar și pragmatismul lui Haslett la capitolul aruncări de la distanță.

Cea mai valoroasă echipă a fost, indiscutabil, câștigătoarea competiției, Atlas Belgrad, care s-a impus pe merit având în Vuksanovic un coșgeter veritabil. Locul 2 a revenit băieților de la West Petrom, în vreme ce pe pozițiile 3 și 4 s-au situat Debreceni Vadkakasok respectiv Carbochim Cluj. Să recapitulăm însă rezultatele ultimelor zile :

Sâmbătă Atlas Belgrad - Carbochim Cluj 81-56, **West Petrom Arad - Debrecen 91-61 (19-16, 19-21, 24-13, 29-11)**. Victoria petrolistă a surprins prin proporțiile ei categorice, adversarii alcătuind un team de calitate, care a ocupat locul 4 în ultima ediție a campionatului maghiar, dându-l la „națională" pe Sitku și cuprinzând, printre rânduri, un stranier cu vechi state de serviciu : Green. Explicația - întărită de antrenorul oapeților, Ratonyi Tamas - ar consta în căderea fizică și psihică a jucătorilor lui, efortul depus după înfrângerea la limită în fața belgrădenilor, din ziua întâi, resimțindu-se. Meritele arădenilor nu trebuie însă minimalizate. După două sferturi echilibrate, cu alternanțe pe tabelă, West Petrom va surclasa un partener ce nu se va regăsi, diferența crescând la cote necrezute. Au punctat Veres 7(1), Dehelean 2, T.Moceanu 12(2), V.Mocanu 8(1), Haslett 21(3), Iov 2, Toroman 17(1), W.Clark 10, Shenai 12. Cei mai eficienți maghiari au fost Lakatos și Green, cu câte 14 puncte.

Foto: Șt. Matyaș

Duminică Debrecen - Cabochim Cluj 78-57, **West Petrom Arad - Atlas Belgrad 64-68 (10-16, 17-17, 16-16, 21-19)**. Așa cum menționam, succesul vizitatorilor a fost unul just, aceștia controlând ostilitățile pe teren și pe tabelă. Cel mai mare handicap va fi de 11 puncte(20-31, min.19). Amenințările arădene au apărut în sferturile trei (32-33, 39-41) și mai ales patru, când o frumoasă serie a lui Haslett va restabili egalitatea (52-52, min.33). Mai buni, conduși de un Vuksanovic în zi de grație, sârbii vor intra, până la urmă, în posesia trofeului. Pentru West Petrom au înscris Veres 7, Shenai 10, Toroman 11(1), Haslett 14(4), W.Clark 12, T.Moceanu 5(1), Dehelean 3(1), V.Mocanu 2 iar pentru Atlas Belgrad, Carapic 5, Vuksanovic 29, Aleksic 10 (1), Cuic 4, Agoci 6, Ianusevic 8(2), Matic 3, Ratkovica 3(1).

Au arbitrat timișorenii Alin Faur, Radu Bucerzan și arădeanul Istvan Steinhubel.

• Între 3 și 5 septembrie, în Cupa României, tot la Sala Sporturilor vor da piept West Petrom I Arad, West Petrom II Arad, Asesoft Ploiești și Elba Timișoara.

Șah

Memorialul Halic, la ora startului

Sâmbătă dimineața a debutat la Arad, a treia ediție a Openului internațional de șah, sub egida Memorialului Halic, la care participă 84 de concurenți din România și Ungaria. Festivitatea de deschidere a avut loc în prezența d-nei Lizica Mihuț, rector al Universității „Aurel Vlaicu" și a d-lui Tiberiu Grozescu, din partea D.J.T.S. Arad, președinte al Asociației Județene de Șah, care au evocat figura lui Ivan Halic și au urat baftă participanților.

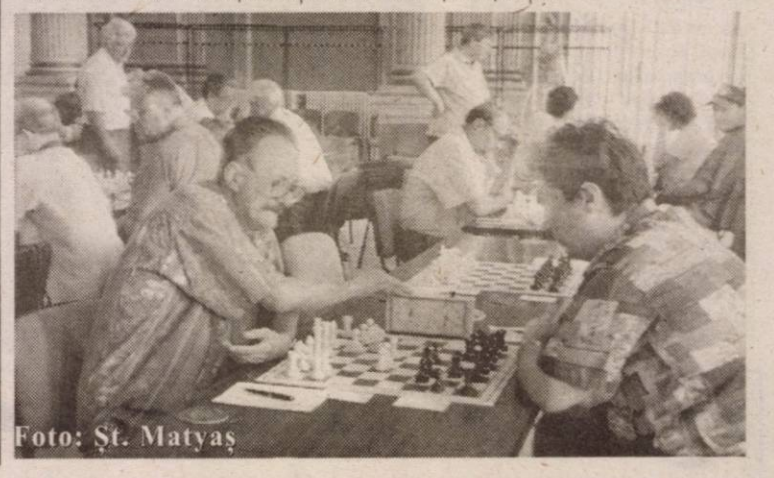

Foto: Șt. Matyaș

„Uriașul" - la Arad

Ghiță Mureșan vizitează școala de baschet „Bombers"

Cel mai apreciat baschetbalist român din toate timpurile, Gheorghe Mureșan, va ține un curs de baschet la Arad, în cadrul școlii „Bombers". Supranumit Big-Ghitza, fostul idol din N.B.A. va ajunge în orașul nostru în cursul zilei de joi, urmând să efectueze un antrenament deschis cu tinerii practicanți ai acestei discipline, elevi la respectiva școală privată sau pe cale de a deveni „învățăcei". Antrenamentul, la care sunt invitați și așteptați copii cu vârste cuprinse între 7 și 13 ani, pentru selecție și înscrieri, se va desfășura la Sala Polivalentă, participând atât fete cât și băieți. Vizita lui Ghiță Mureșan este legată de disputarea la Arad, în intervalul 3-5 septembrie, a turneului inaugural masculin, contând pentru Cupa României. Cu această ocazie se planifică, în paralel, o întâlnire între jucători din „națională" României și micii iubitori arădeni de baschet, viitori sportivi de performanță. Pe marginea evenimentului amintit, președintele C.S. „Bombers", dl.Codrin Roman ne-a declarat : „Dorim să lărgim aria noastră de selecție și să facem o bucurie cursanților noștri. Avem în vedere atragerea copiilor către baschet și implicit îndepărtarea lor de vicii". Merită remarcat faptul că „Bombers" a primit, recent, certificatul de identitate sportivă și a devenit club de baschet. Cu o echipă de juniori, se intenționează chiar participarea, în sezonul competițional 2003-2004, în campionatul național. Vom reveni cu alte detalii într-un număr viitor al ziarului.

Juniorii Astrei strălucesc

La Oradea s-a desfășurat sâmbătă și duminică, primul turneu final al Campionatului Național de juniori III, la polo. Astra Arad a avut o comportare de excepție sub „bagheta" antrenorului Ioan Unc, trecând de Crișul Oradea (6-5), Rapid (9-1), C.S.Ș. 6 București (16-1), Dinamo (7-2) și remizând cu C.S.Ș. 1 București (6-6). Arădenii conduc în clasament, înaintea echipei C.S.Ș. 1 București. Al doilea turneu final este programat în Capitală în perioada 4-7 septembrie.

Handbal

Sabina a suferit înfrângeri pe linie

Turneul de verificare de la Oradea a adus înfrângeri pe linie pentru echipa arădeană de primă divizie, Sabina. Handbaliștii s-au înclinat în fața adversarelor întâlnite, adică formațiile din Constanța (34-40), Oradea (18-28), Brașov (21-33), Debrecen (24-39) și Baia Mare (18-38), după reprize secunde nefaste. Următoarea probă este reprezentată de „dubla" de la Sânicolaul Mare, din data de 6 septembrie.

Tenis de câmp

„Cupa Liberalul"

În perioada 2-7 septembrie, în perimetrul Bazei sportive aparținând D.J.T.S. Arad, din Subcetate, va avea loc turneul de tenis de câmp dotat cu Cupa Liberalul. Organizatorul concursului, Sever Jurcă, va oferi pentru primul clasat suma de 4 milioane lei. Informații suplimentare și înscrieri, se obțin prin intermediul lui M. Dumitrache, la fața locului sau la tel. 0722.673.845.

Medalie de bronz la CM de canotaj

Echipajul feminin de două rame fără cîrmaci al României a obținut, sîmbătă, medalia de bronz la Campionatul Mondial de canotaj, care se desfășoară pe lacul artificial Idroscalo, de lîngă Milano.

Echipajul format din Georgeta Andrunache și Viorica Susanu a ocupat locul al treilea, cu timpul de 7 minute, 6 secunde, 16 sutimi. Pe primele două locuri s-au clasat echipajele Marii Britanii (7:04.88) și Belarusului (7:05.89).

O medalie de bronz la Campionatul Mondiale este recompensată de Agenția Națională pentru Sport cu suma de 80 de milioane de lei.

Pagină realizată de **Adrian Hărțău**

S.C. Gamma International SRL

comercializează MOBILĂ STIL, CLASICĂ, DIN LEMN MASIV, CALITATE DEOSEBITĂ, ÎNTR-O GAMĂ LARGĂ DE PRODUSE: BIBLIOTECI, SUFRAGERII, DORMITOARE, etc.

Toate acestea sunt expuse la parterul Complexului Comercial Atic Artexin, str. Unirii, nr. 7.

Tel. 0744 617 901. (2639249)

OFERTA DE OFERTA

MATROS 2000

La fiecare mp de...

PODELE LAMINATE

trafic intens 7,2 mm **204.900*** /mp

GRATUIT ...folia izolantă - grosime 3mm

LAMBRIURI MDF si PVC

Tel.:0267 / 349 888 , 0744 / 765 896

Arad, C. A. Vlaicu nr. 28-32

(înainte de stadionul UTA-fosta şcoală de şoferi)

DITRE ITALIA

angajează:

- TAPIȚERI
- CROITORESE

Colocviul va avea loc zilnic, între orele 15,30 - 17,30 la sediul fabricii: Arad, Parc Industrial N-V, vis-a-vis de Laguna Light. Informații suplimentare la telefon 216.609 sau 216.610.

(4044162)

Numai prin

S.C. IATSA S.A. ARAD

dealer autorizat

Calea Timişorii 127 tel/fax: 287.366, 278.950, mobil 0744.618.140

- experiență, amabilitate, seriozitate, profesionalism
- tinichigerie, vopsitorie, mecanică
- vânzări la preț de fabrică autoturisme: **cash, rate, leasing**
- piese de schimb de origine, suprastructuri
- inspecții tehnice periodice

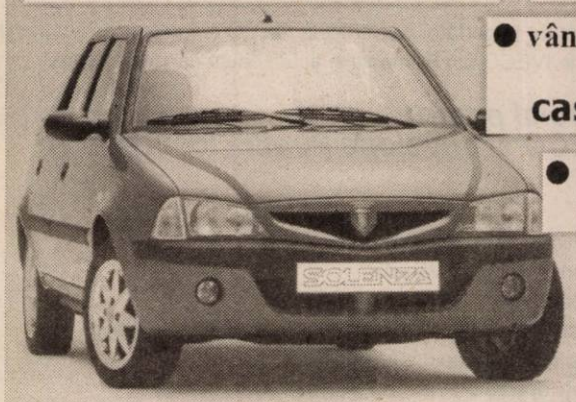

Clienților noştri le oferim o gamă largă de servicii gratuite.

SERVICE: garanții şi post garanții

(3534823)

MEDIASOFT

Arad, str.Av.Ioan Sava nr.5, tel/fax 0257-255886

Centru de Formare Profesionala-Medierea Muncii

Organizeaza *CURSURI*

1. **Operator calculator si retele de calculatoare** (initiere Windows, Word, Internet, Norton, baze de date) din 03.09.2003 dupa masa si 19.09.2003 dimineata
2. **Contabilitate** – din 11.11.2003 dupa masa (teorie, practica- intocmire documente, AGS Pro)
3. **Secretariat computerizat**-22.09.2003- dupa masa (tehnoredactare **Word**, utilizare **Internet**)
4. **Programator ajutor(Access)**-30.09.03-dupa masa
5. **Internet, PowerPoint** - din 15.09.2003 dupa masa (creare pagini Web-Html, prezentari)
6. **Proiectare asistata(AutoCad)** - 30.08.2003
7. **Utilizare Excel** – 04.09.2003 – dupa masa
8. **Limba engleza** – 03.09.2003 – dupa masa

*Diplome avizate de **Ministerul Educatiei si Cercetarii.***

Servicii de mediere a *FORTEI DE MUNCA*

(4044177)

Publicitatea noastră, mai aproape de dumneavoastră

ÎN ZONA UTA - AGENȚIE DE PUBLICITATE „ADEVĂRUL”

Piața UTA: Magazinul **„Cristalul”** (aparținând **AMET**)

Program: luni - vineri între orele 9-16

OFERTA

SC CONSTRUCTION HOUSE SRL
ARAD, STR. PADURII NR. 49
TEL. 214633 FAX 254457

✧ **OȚEL BETON**
14.550 lei/kg

✧ **ȚIGLĂ CONTINENTAL**
50 ANI GARANȚIE
15.000 LEI/BUC.

TVA inclus

(c. 629/2003)

Lia Ardelean

vă invită la Casa de Cultură a Sindicatelor să cumpărați

Mobilier divers

la prețuri acceptabile

RATE până la 36 de luni AVANS 0

Pe raza municipiului transport și montaj gratuit.

PROGRAM zilnic 8 - 18, sâmbătă 9 - 13.

(c. 320/2003)

S.C. Belsirim Automotive S.R.L.

Angajează

MACARAGIU.

Se oferă salariu motivant.

C.V.-urile se depun la sediul firmei din B-dul Revoluției nr. 82, ap. 21 sau prin fax la nr. 262.326.

(c.p. 76/2003)

SUZUKI ÎȚI TRANSFORMĂ *visul* ÎN REALITATE

10% REDUCERE

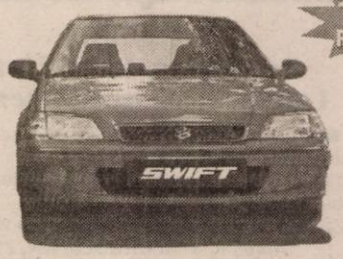

GARANȚIE 3 ani sau 100.000 Km

SWIFT cu 5 uși de la **5.727 €** (fără TVA)

OFERTĂ EXCEPȚIONALĂ DE FINANȚARE PRIN SARA LEASING

DOTĂRI STANDARD: dublu airbag, închidere centralizată, geamuri față acționate electric faruri și oglinzi reglabile electric
DOTĂRI OPȚIONALE: ABS, aer condiționat, servodirecție
VÂNZĂRI CASH, ÎN LEASING SAU PRIN CREDIT BANCAR

RS SARA MOTORS ARAD Importator SUZUKI în România
Calea Radnei nr. 221, Tel./fax 0257-22.92.72, 25.39.29 (c.a. /2003)

www.suzukivest.ro

Mizo Bank

BANCA DE MICROFINANTARE

BUSINESS CREDIT
... este formula de creditare pentru sume de până în 10.000 EUR/USD

INVESTMENT CREDIT
... este formula de creditare pentru sume de până în 200.000 EUR/USD

... ambele produse sunt create pentru:
- societăți comerciale
- asociații familiale
- persoane fizice autorizate cu cel puțin...

... 6 luni (Business Credit), respectiv 9 luni (Investment Credit) de activitate.
... finanțează activități de producție, comerț sau servicii

Afacerea ta are succes?
Acum poți să te extinzi pentru că există...

...MIRO BANK – partenerul dezvoltării tale!

Noi îți finanțăm investițiile!

Sucursala din Timişoara acordă credite şi clienților din Arad şi Hunedoara

Timişoara: Calea Torontalului nr. 1, tel/fax: 0256 224 422, 0256 243 691, e-mail: info.timisoara@mirobank.ro

(3401731)

PROGES

pentru amenajări interioare

str. Dorobanți nr. 55
Tel.: 0257 282 021

PARCHET LAMINAT

de la 167.000 lei/mp*

LAMBRIURI LAMINATE, TAVANE POLISTIREN

PROMOȚIA LUNII!!!

LAMBRIURI LAMINATE de la 125.000 lei/mp*

(c. 166/2003)

*Prețuri fără TVA

SC Agrosem SA

Agenția Arad

Agenția Agrosem Arad vinde următoarele semințe pentru campania de toamnă:

- Orz toamnă soiul Dana la prețul de 11000 lei /kg cu TVA inclus
- Grâu Toamnă din următoarele soiuri:
- Alex, Astral, Bancal, Dropia, Frini (Novisad 7000) Romulus, Turda 95 și Transilvania la prețul de 7000 lei/kg + TVA,

Prețurile de mai sus se vor putea modifica ulterior.

Practicăm cele mai avantajoase prețuri.

Plata semințelor se face la ridicarea acestora prin: numerar, OP vizat de banca și FILA CEC.

„Semințele sunt subvenționate conform HG. 1588/2002, cumpărătorii vor prezenta adeverința de la Primăria de domiciliu, de unde să rezulte că sunt deținători de pământ, pe care-l cultivă în toamna anului 2003“.

Informații suplimentare la sediul agenției str. Dumbrava Roșie nr. 2- 4 și la telefonul 0257/289063.

Programul de livrare este de luni până vineri între orele 08-17, iar sâmbătă între orele 08-12.

Director Ing. Dubeștean Cosmin

CONTABIL ȘEF Jurca Corina

(c. 565/2003)

PLAY MEDIA

producție videoclipuri publicitare
materiale promotionale
design grafic
campanii publicitare

tel. 0721.255.844 playmedia@rdsar.ro

(c. 534/2003)

Compania

European Truck Center a division of Cefin (Romania) S.R.L.

Fondată în 1995, este cel mai mare importator de vehicule IVECO și furnizor de servicii post vânzare ptr. vehicule comerciale IVECO din România și acum caută candidat pentru:

Reprezentant Comercial pentru piese de schimb IVECO și anvelope Pirelli - locația Arad

Profilul candidatului:
- Bune aptitudini de comunicare și negociere
- Personalitate puternică orientată spre vânzări
- Integrare ușoară în echipă, deschis, dinamic și energic
- Abilități de organizare a activității proprii, de a-și stabili și urmări prioritățile
- Capacitate de a asimila și procesa rapid informațiile și de a se adapta la situații speciale
- Abilitatea de a dezvolta relații de afaceri cu clienți strategici
- Capacitatea de a promova produsele companiei ținând cont de specificul fiecărui client

Cerințe:
- Studii superioare
- Minimum 2 ani experiență în vânzări
- Limba engleză
- Cunoștințe bune de utilizare PC
- Permis de conducere categoria B
- Disponibilitate de a călători intens

Dacă considerați că aveți aptitudinile necesare pentru această provocatoare și recompensatorie poziție trimiteți CV-ul dvs. la fax: 0257/ 281.252, sau Email: arad@cefin.com, daniel.bratu@cefin.com

Aplicările dvs. vor fi tratate cu toată confidențialitatea.
Doar candidații selectați vor fi contactați pentru interviu.

(c. 554/2003)

S.C. Salubritate S.A. Arad, Bd. Iuliu Maniu F.N.

Organizează

Licitație publică cu strigare, în vederea vânzării următoarelor mijloace de transport înmatriculate și în stare de funcționare, după cum urmează:

❑ *tractor U 650 M - 1 buc.* ❑ *remorcă autobasculantă 5 to - 3 buc.*
❑ *remorcă cisternă 3600 l - 1 buc.*

Licitația va avea loc la sediul societății Bd. I. Maniu F. N., în data de 16.09.2003, orele 12.
Informații suplimentare la tel.; 0257-262417; 0257-264367; fax 0257-219388; E-mail: salarad@inext.ro

(c. 51/2003)

S.C. FERONERIA S.A.

Producător de feronerie pentru uși, ferestre și mobilier
Certificat conform SR EN ISO 9001: 2001

Calea 6 Vânători, nr. 51-53, 310162, Arad, Romania
Tel/Fax: 004-0257-289-929
Tel: 004-0257-250-225
Tel: 004-0788-347-010
Tel: 004-0740-107-555
feroneria@arad.ro
www.feroneria.ro
Fax: 004-0257-257-127

S.C. FERONERIA S.A. Arad comercializează, pe lângă produsele binecunoscute, o gamă largă de broaște și mânere pentru uși din aluminiu și PVC, la prețuri foarte avantajoase, precum și balamale aruncător și șine de glisare (cu role și bile) produse de firma FGV Italia, la preț de importator.

Vă așteptăm la magazinul nostru de pe Calea 6 Vânători, nr. 51-53, acum cu orar prelungit:

Luni-Vineri între orele 8-17
Sâmbătă între orele 8-13

(3534917)

Tipografia ARAD **MEDIAGRAF**

❑ Realizează la cele mai mai accesibile prețuri:
❑ imprimate cu regim special
❑ agende, calendare, etichete
❑ ziare, reviste, afișe, pliante, cărți, invitații
❑ bilete, abonamente, imprimate înseriate sau neînseriate

ORICE LUCRARE TIPOGRAFICĂ PRINDE VIAȚĂ NUMAI LA MEDIAGRAF
Str. Feleacului F.N.
telefon: 250902, fax: 250920

S.C. MANITOBA TEX SRL - TEXTILE AQL ROMANIA

Angajează:
Inspector de calitate (auditor în imprimerie)

Cerințe: ● bărbat ● stagiul militar satisfăcut ● cunoștințe limba engleză ● domiciliul stabil în Arad
Oferta noastră: ■ salar atractiv ■ bonuri de masă ■ colectiv tânăr, ambient plăcut
Telefon: 250505; Fax: 281322 - de luni până vineri, orele 8-18.
Adresa , STR. URSULUI NR. 21.

(3534918)

S.C. Central S.A. Arad

Angajează prin selecție:

BUCĂTĂREASĂ

Condiții:
- vârtsa maximă 35 ani
-pregătire și experiență în domeniu

BARMAN - OSPĂTAR

Condiții:
- vârsta maximă 30 ani
-pregătire de specialitate și experiență în domeniu
- aspect fizic plăcut

Informații la sediul societății din Arad, str. Horia nr. 8.

(3534916)

Știați că magazinele

CASA LUMINII oferă:

....corpuri de iluminat import GERMANIA, AUSTRIA, OLANDA, BELGIA la CELE MAI INTERESANTE PREȚURI ?

...BONUS pentru fiecare al 10-lea client ?
...la standul « Oferta zilei »
produse cu o REDUCERE de preț de 50%?
... GARANȚIE de un an și SERVICE PERMANENT ?

Toate aceste avantaje numai la magazinele CASA LUMINII !!!

Nu mai sta pe gânduri !

CASA LUMINII Calea Timisorii nr.44 tel.287.948
B-dul Revolutiei 52-55 fax.288.596

(C.A 629/2002)

AGENȚII DE PUBLICITATE

SEBIȘ
Radio „21" Sebiș
◆ Parcul Libertății nr. 1 A
◆ Tel/Fax 311.067

LIPOVA
S.C. ELCOTRANS S.R.L. Lipova
◆ Str. Bălcescu Nr. 16,
◆ Telefon 563.180 sau Fax 563.091
◆ Program 7,30-15,30

INEU
Primăria orașului Ineu
◆ agent publicitar Carmen Țole
◆ Program 8,00 - 15,00
◆ Telefon 0744.690.446

NĂDLAC
„GYURIAN"
◆ agent publicitar Gyurian Bohuslav
◆ str. Griviței Nr.76
◆ Telefon 0723.588.439
◆ Program non-stop

CHIȘINEU CRIȘ
Primăria orașului Chișineu Criș
◆ Agent publicitar Mihaela Brândaș
◆ Program 8,00 - 15,00
◆ Telefon 520.098

SÂNTANA
Bibliotecă
◆ Agent publicitar Al. Victoria
◆ Program 8,00 - 15,00
◆ Telefon 462471

GURAHONȚ
Primăria orașului Gurahonț
◆ Gelu Ranoiu, nr. 18, Telefon 316.070
◆ Agent publicitar Alexandru Herlău
◆ Program 9,00 - 15,00

PÂNCOTA
S.C. ELIDOR
◆ Str. T. Vladimirescu, nr. 34
◆ Agent publicitar Cristina Mihăicuța
◆ Program 8,00 - 15,00
◆ Telefon 466.213

CURTICI
◆ Str. Vasile Goldiș nr. 1 (Magazinul HOBBYLAND)
◆ Program 9,00 - 18,00

ANUNȚURILE se primesc în regim de urgență și pot să apară în ziarul „ADEVĂRUL" de a doua zi. Tel. 280.904

O nouă provocare Leoni Wiring Systems Arad

18.000 angajați în întreaga lume
Clienți principali: Rover, General Motors Rolls Royce, Audi / VW, Land Rover, Porsche, Daimler Chrysler

În Arad Am început producția în mai 1999
Fabricăm sisteme electrice pentru Rover și Land Rover din Marea Britanie

În prezent dorim să angajăm personal în cadrul departamentului de Logistica pentru următoarea poziție:

Planificator (materiale)

Responsabilități:
Analiza cerintelor clientilor si producerea planului de productie
Monitorizarea productiei pentru a asigura livrarea catre clienti
Imbunatatirea continua a activitatii de planificare

Experiența și pregătirea necesară:

Să aibă inițiativă și să fie puternic motivat
Cunoștințe foarte bune de limba engleză, scris și vorbit
Cunoștințe de operare PC – Excel, Access, Word
Bune abilități numerice și de comunicare
Preferabil studii superioare (economice sau tehnice).

Dacă sunteți interesat
Trimiteti un CV si scrisoare de intentie până în data de 8 Septembrie 2003 la fax 057/275115 sau e-mail Simona.Liscanoiu@LeoniWiring.co.uk.

Aceste posturi reprezintă o posibilitate de a vă alătura unei important companii multinaționale și oferă excelente oportunități în carieră.

THE QUALITY CONNECTION
LEONI
Wire · Cable · Wiring Systems

(3534915)

VÂNZĂRI APARTAMENTE O CAMERĂ

Vând garsonieră, confort III. Informații telefon 211727. (17473)

Vând garsonieră, confort III. Telefon 0740.355.789. (17974)

Vând garsonieră confort I, Miorița, mobilată super 9.500 Euro. Telefon 256353. (18022)

Vând garsonieră, confort I, Vlaicu, Z-turi, mobilată. Telefon 0745.370.916; 256353. (18079)

VÂNZĂRI APARTAMENTE DOUĂ CAMERE

Vând apartament 2 camere, confort I, etaj I, Vlaicu. Telefon 212837. (17712, 13)

Vând apartament 2 camere, semidecomandat, etaj II, Podgoria, preț 18.500 Euro, negociabil. Telefon 0722.135.994, 234280, după ora 20. (16924)

Vând urgent apartament 2 camere, complet mobilat, modern, etaj 4/4 Vlaicu (Tic-Tac), 17.500 EU, negociabil. Telefon 0722.381.749. (16748)

Vând apartament 2 camere, decomandate, Maiakovski, etaj III, 20.000 Euro. Telefon 256353. (18022)

Vând apartament 2 camere, decomandate, Maiakovski. Telefon 256353. (18079)

Vând apartament 2 camere, Vlaicu, Y-uri, modificat, termopan, 17.000 Euro. Telefon 0744.788.844; 256353. (18079)

VÂNZĂRI APARTAMENTE TREI CAMERE

Vând apartament 3 camere, zona Miorița, confort I, cu îmbunătățiri. Telefon 0722.647.262. (17355)

Vând 3 camere, decomandate, Intim, etaj intermediar, parchetat, neîmbunătățit, 30.000 Eu. Telefon 253364, 0722.257.409. (17405)

Vând urgent apartament 3 camere, confort II, Vlaicu, etaj 3/4, modificat, multiple îmbunătățiri, 17.000 Euro, negociabil. Telefon 0257-275780; 0740.319.928. (15395)

Vând, 18.900 Euro, negociabil, închiriez 2.000.000 lei/lună, apartament 3 camere, bloc nou, Faleza Sud. Telefon 0723.374.531. (18013)

VÂNZĂRI APARTAMENTE PATRU CAMERE

Vând apartament la UTA, 4 camere, decomandate, 2 băi, 2 balcoane, bucătărie mare, ușă blindată, termopane, contorizat, garaj. Telefon 0257/289845; 0257/250514. (18011)

VÂNZĂRI CASE

Vând casă, str. Paltinului, nr. 17, colț cu Poetului, 500 mp, front stradal mare. Telefon 349130. (17425)

Vând casă pe Victoriei, 3 camere + mansardă, dependințe, garaj, mic atelier, curte, 500 mp, bun pentru firmă, 75.000 Euro. Telefon 0740.886.894. (17258)

Vând SĂLAȘ, șoseaua ARAD-PECICA, 7.915 mp, aproape de șosea, bun pentru privatizare. Telefon 216517; 0745.395.282. (17511)

Vând casă, cartierul Sânicolaul Mic, pe principală; loc de casă în Fântânele. Telefon 0257-288968, 0742.674.556. (17146)

Vând VILĂ DEOSEBITĂ, complet utilată (mobilată) ultramodern, în Mureșel, ARADUL NOU, 300.000 Euro, negociabil sau 230.000 Euro, negociabil, nemobilată. Telefon 0722.381.749. (15802)

Vând urgent, convenabil, casă Zimandul Nou, toate utilitățile. Telefon 0745.014.384. (17418)

Vând APARTAMENT LA CASĂ, 288 mp și SPAȚIU COMERCIAL, 100 mp, cumpărate cu Legea 112, str. I. C. Brătianu nr. 7 (fosta 30 Decembrie). Telefon 0722.613.133. (16871)

Vând 2 case vacanță în zona Moneasa. Telefon 0744.698.583. (7793145)

Vând casă cu grădină și anexe în Covăsânț, două corpuri clădire în aceeași curte, 9.000 Euro, negociabil. Telefon 261125; 0742.421.383. (17637)

Vând casă cu ABC, Chișineu Criș, la DN 79, vad comercial, toate utilitățile. Telefon 520880. (8154931)

Vând casă, 6 camere, Aradul Nou, teren 3.700 mp, ideal producție, 85.000 Euro. Telefon 213192; 0722.257.409. (17405)

Vând VILĂ + TEREN 610 mp, în CARTIERUL VILELOR. Informații telefon 264900, 259704, 0788.706.042, 0788.415.457. (17333)

Vând urgent casă mobilată în Mureșel-Aradul Nou, 90 mp, teren 432 mp, 36.500 Euro, negociabil. Telefon 0722.381.749. (16748)

Vând casă 5 camere, bucătărie, baie, anexe, teren 1.180 mp, Bujac zonă neinundabilă, preț 39.000 Euro, negociabil. Telefon 0723.375.677. (16748)

Vând 1/2 casă central, spațiu deosebit. Informații telefon 0723.745.210. (17486)

Vând casă cu grădină în Chișineu Criș, preț negociabil. Informații zilnic după ora 18, telefon 0257 - 520877. (8154929)

Vând casă în orașul Nădlac, 4 camere, baie, bucătărie, hol închis, anexe în curte, grădină mare, suprafața totală 22 arii, preț 22.000 Euro, negociabil. Telefon 0257 - 474516, 0745.604.691. (18026)

Vând casă în Horia, preț 6.000 Euro. Informații telefon 532164. (18032)

Vând (schimb) casă, central, 3 camere, curte, 40.000 Euro. Telefon 0740.132.050. (18070)

VÂNZĂRI SPAȚII

Vând SPAȚIU COMERCIAL, 25 mp, strada BARABAS BELA. Telefon 250308 sau 0721.822.646. (17398)

Vând SPAȚIU, EMINESCU - MAGAZIN + subsol, 65.000 Eu. Telefon 0722.231.270. (17157)

Vând SPAȚIU COMERCIAL, ultracentral, închiriat, suprafață 195 mp. Telefon 0723.320.123. (18060)

VÂNZĂRI TERENURI

Vând loc de casă, 540 mp, Bujac str. M. Vodă nr. 23A. Informații nr. 19. Telefon 263163. (17510)

Vând 11.000 mp, zona industrială Sere-Grădiște. Telefon 285249, 0745.365.755. (17730)

Vând 80 ha agricol, întabulat, ses, județul Arad. Telefon 253364, 0722.257.409. (17405)

Vând teren la centura Micălaca, 1 ha, 20 ml front stradal, 2 Eu/ mp. Telefon 0722.245.975. (17936)

VÂNZĂRI AUTO

Vând FORD SIERRA 2,3 Diesel și RENAULT DIESEL. Telefon 0745.946.483.

Vând Ford Orion, 1991, un proprietar, vopsea originală, 4.450 Euro; Volvo 460, 1,7 benzină, 1991, stare foarte bună, 3.700 Euro. Telefon 218909, 0722.295.928. (17567)

Vând Opel Vectra, motor 1,6, stare foarte bună; Microbus VW Transporter, Diesel și Dacia Break, prețuri negociabile. Telefon 0257/536128; 0723.300.947; 0744.597.724. (17576)

Vând Renault 25, 1.500 Euro; Renault 11, 1.400 Euro. Telefon 0724.249.849. (17666)

Vând Ford Mondeo Combi, 16V, fabricație 1995, motor 1.570 cmc, injecție, ABS, servofrână-direcție, turelă, 135.000 km, preț 5.600 Eu. Telefon 0722.706.535, 0744.612.868 (17761)

Vând ARO 243D, Brașov, 8 locuri, fabricație 1990, CIV, numere noi, un singur proprietar, cu remorcă 1.000-1.500 kg, înmatriculată, preț 1.950 Eu. Telefon 0722.706.535, 260897.(17761)

Vând Dacia 1300, acte la zi, preț 450 Euro. Telefon 0721.060.093. (18017)

Vând Dacia 1300, CIV, numere noi, preț 350 Euro fix. Telefon 0721.060.093. (18017)

Vând combină recoltat porumb știuleți, 4 rânduri; tractor U 650; plug și remorcă. Telefon 463173. (8155257)

Vând autotren Scania R113, 360 CP cu semiremorcă frigorifică Schmitz SKO 24, TK, fabricație 1991, stare funcționare bună. Telefon 0745.347.137. (17956)

Vând izotermă Roman - Diesel, 7 tone, fabricație 1987, stare funcționare bună. Vizibilă incinta Frigorifer, 6 Vânători nr. 55. Telefon 0745.347.137. (17956)

Vând 2 Dacii, 1988, preț 850 Euro. Telefon 0257/219726, 0742.053.647. (17978)

Vând ARO autoutilitară, an fabricație 1989. Telefon 0257 - 473783, 0721.947.241, orele 16-20. (3913330)

Vând auto IVECO și Opel Senator. Teleofn 0723.253.651. (15200)

Vând Mercedes Cobra, fabricație 1977, 1.500 Euro. Telefon 0745.652.240. (17936)

Vând Ford Mondeo, an fabricație 1995, motor 1.8 i 16 V, stare foarte bună. Telefon 272090, 0722.931.086. (8850518)

Vând Dacia 1307 cu 5 locuri, stare foarte bună. Telefon 272090, 0722.931.086. (8850518)

Vând Dacia 1300, an fabricație 1978, preț negociabil 600 Euro. Telefon 0744.140.823. (8155309)

VÂNZĂRI ELECTRO

Vindem CASE MARCAT FISCALE, CÂNTARE ELECTRONICE și CONSUMABILE. Telefon 272727. (17932)

Vând TV COLOR, MAȘINI SPĂLAT AUTOMATE, FRIGORIFICE, garanție. Telefon 233511. (16733)

Vindem LĂZI, COMBINE FRIGORIFICE, CONGELATOARE, VITRINE, FRIGIDERE, MAȘINI DE SPĂLAT, TV COLOR, numerar sau în rate, prețuri foarte mici și negociabile, Calea Radnei nr. 225, telefon 259339, 0744.706.321, 563027. (17515)

Vindem CASE MARCAT FISCALE, CONSUMABILE, CÂNTARE ELECTRONICE. Telefon 211211, 281188. (c.)

Vând la prețuri bune TELEVIZOARE COLOR, MAȘINI SPĂLAT AUTOMATE, CONGELATOARE, LĂZI și COMBINE frigorifice. Ofer garanție. Calea Radnei 153. Telefon 274600. (16601)

Vând cuptor electric franțuzesc pentru pâine și patiserie, 3.500 Euro, negociabil. Telefon 0257/281228. (17185)

Vând monitor 15'', stare foarte bună, 50 Euro. Telefon 0745.787.388. (17496)

Vând AGREGATE FRIG: CONGELATOARE, cameră frig, casă marcat Sfera 2002. Telefon 0723.253.651. (15200)

VÂNZĂRI DIVERSE

Vând PLASĂ GARD ZINCATĂ, toate dimensiunile, CUIE, PLASĂ RABITZ, toată gama de SÂRME, str. VRABIEI 4. Telefon 289997. (17224)

Vând garaj tablă, Faleza Sud, bloc 10. Telefon 270573; 0744.566.845. (17574)

Vând cântar platformă 1.000 kg, remorcă utilitară camion, marca Remo. Telefon 0257-288968, 0742.674.556. (17146)

Vând cărămidă, plăci ondulate din demolări, moară furaj. Telefon 0742.674.556, 0257-288968. (17146)

Vând BOLȚARI OMOLOGAȚI, beton și zgură, la cel mai bun preț. Telefon 0722.621.600, 0722.870.752; 283683. (c. 369)

Vând BOLȚARI, calitatea I, 14 modele, prețuri negociabile. Telefon 0745.634.885. (10076)

Vând LEMNE FOC, NISIP, BALAST, la domiciliul clientului. Telefon 214415 fost 277027. (17335)

Vând cantitate mare de fân. Informații telefon 0721.699.334. (17410)

Vând LEMNE FOC, NISIP, BALASTRU, la domiciliu. Telefon 214535, 214428; 0721.889.679. (17546)

Vând uși de interior din lemn, pline; ferestre diferite mărimi; chiuvetă fontă cu picurător stânga. Telefon 228909 sau 0721.226.982. (17635)

Vând contract locuință și mobilă Topliță. Telefon 0740.285.041. (17767)

Vând NISIP, BALASTRU, PIATRĂ ALBĂ, fundație, la domiciliu. Telefon 0744.534.601. (17593)

Vând pompă Kama 3/4 țoli, vană fontă mare, sobă teracotă mare, ferestre, chiuvetă baie, mobilier. Telefon 514325. (17992)

Vând STRUGURI FETEASCĂ REGALĂ. Informații ȘIRIA, telefon 531036. (17998)

Vând NISIP, BALAST, LEMNE FOC, la domiciliul clientului. Telefon 214428; 0745.272.375. (18069)

Vând NISIP, BALAST, la domiciliul clientului. Telefon 241278; 0745.272.375. (18069)

Vând convector gaz (boiler). Telefon 0744.670.180. (18009)

Vând PARCHET FAG, STEJAR, PERVAZURI. Prețuri minime. Telefon 235271, 0744.555.338. (17381)

Vindem TERMOTECI noi, INSTALAȚII ÎNCĂLZIRE complete, MONTAJ GRATUIT, RATE. Telefon 0740.848.239. (17599)

Vând BCA, BLOCURI CERAMICE, ȚIGLĂ, CIMENT, VAR, BINALE. Telefon 211272. (17504)

Vând struguri Fetească Regală. Telefon 253354, 0744.708.325. (17931)

Vând 50 oi țurcane. Telefon 0257/567032. (17968)

Vând mobilier comercial: rafturi, tejghele, europaleți, mese, cântar semiautomat, pomi ornamentali. Telefon 0723.253.651. (15200)

Vând BOLȚARI VIBROPRESAȚI certificat calitate 300x250x200, 11.500 lei/buc, mc - 770.000 lei. Telefon 0257 - 281491, 0722.381.750. (17386)

Vând LEMNE FOC, NISIP, BALAST, la domiciliul clientului. Telefon 413222. (16044)

Vând baloți paie grâu. Telefon 0257/275585; 0721.594.426; 0721.545.487. (17264)

Vând PROFILE GALVANIZATE, ȚEAVĂ NEAGRĂ și STICLĂ 4 mm din dezmembrare seră. Telefon 0724.570.872. (17661)

Vând NISIP, BALAST, la domiciliul clientului. Telefon 242885, 0745.272.375. (17390)

Vând FURAJE GRANULATE, import UNGARIA, la prețuri fără concurență. Telefon 253589. (c. 544)

Vând PLAPUME, PERNE, PERNIȚE din lână import, noi. Telefon 251885. (17738)

Vând 40 metri cubi BCU, preț 1.560.000 lei. Telefon 0723.695.470. (18049)

Vând STRUGURI FETEASCĂ ALBĂ. Telefon 531148, 0740.957.462. (8850520)

CUMPĂRĂRI TERENURI, IMOBILIARE

Cumpăr apartament 2-3 camere, decomandat, etaj intermediar. Ofer 10.000-13.000 Euro. Telefon 228640. (17994)

Cumpăr apartament 1 cameră, prefer central, Vlaicu, Micălaca, prețul pieței. Telefon 213113, 0744.559.201. (17538)

Cumpăr apartament 1-2 camere, zonă bună (preferabil central), preț rezonabil. Telefon 270103, 0721.696.099, 0745.615.828. (17966)

Cumpăr apartament 3 camere, central, Intim, Banu Mărăcine, etc. Telefon 270103, 0721.696.099; 0745.615.828. (17966)

Cumpăr apartament 2 camere, suprafața 65 mp, în orice stare, de preferință Vlaicu, Miorița, Piața Soarelui, Orizont. Ofer 11.000-12.000 Euro. Plata pe loc. Telefon 246263, 0721.472.985. (17710)

Cumpăr apartament 2-3 camere, decomandate, etaj 1, 2, 3, zona Romanilor, Boul Roșu, Alfa, neamenajat. Telefon 286796, seara. (18019)

CUMPĂRĂRI DIVERSE

Cumpăr 20-50 tone grâu și porumb boabe. Telefon 0745.037.225. (17495)

Cumpăr tulpină nuc. Ofer 3.000.000-4.000.000 lei/mc. Telefon 0724.673.071. (17511)

Cumpăr PORUMB nou, cantități nelimitate, umiditate maxim 22%, preț 5.700 + TVA. Telefon 0744.633.584. (17503)

Cumpăr butelie aragaz 360.000 lei, aragaz 700.000 lei. Telefon 254461. (17332)

Cumpăr pene. Telefon 0740.429.470 sau 210863. (8850515)

LOCURI DE MUNCĂ

Angajăm VÂNZĂTOARE cu experiență pentru magazin alimentar. Telefon 289300. (18020)

Angajăm ELEVI, STUDENȚI DISTRIBUIT PLIANTE în cutii poștale. Comision motivant. Telefon 0724.865.900. (17508)

S.C. BEYLER SA angajează BĂIEȚI pentru MONTAJ TÂMPLĂRIE PVC, vechime 1 an, salar avantajos. Angajăm VÂNZĂTOARE, cunoștințe calculator. Telefon 251370; 0788.377.965. (17595)

Angajăm GRAFICIENI-DESIGNERI și absolvenți facultate tehnică. Telefon 289053; 338244. (17619)

TOP SECURITY SERVICE Piața Sârbească, nr. 1, angajează AGENȚI PAZĂ bărbați, din Arad, Vinga, Turnu, Vladimirescu, Curtici. Salariu motivant. Telefon 0257 - 281410, 280287. (17743)

Angajăm BARMAN și OSPĂTAR pentru restaurant. Telefon 251383; 0723.631.021. (17999)

Magazin alimentar angajează FEMEIE DE SERVICIU, între 25-40 ani. Telefon 280876. (17526)

Societate comercială angajează ELECTROMECANIC. Telefon 253646, 461270. (17614)

SOCIETATE COMERCIALĂ angajăm MECANIC pentru REPARAȚII TRACTOARE și UTILAJE AGRICOLE, specializat și ZIDARI calificați. Vă rugăm trimiteți Curriculum Vitae, la 228320. (17944)

FIRMĂ CĂMĂȘI angajează CONFECȚIONERE experiență mașini cusut liniare, salar atragător, bonuri masă, abonamente transport. Telefon 281114, 253062. (17917)

Angajăm personal FAST - FOODS. Oferim salar 4.000.000. Telefon 0744.533.233, 348232 - după ora 17. (17653)

Angajăm CAMERISTĂ. Informații telefon 0257 - 289014. (17997)

Angajăm BARMANĂ la Bar CAPPUCCINO, zona UTA. Informații telefon 289335. (17996)

Frizeria AF „SIC" angajează FRIZERI(ȚE) sau închiriez scaune. Telefon 0745.547.703. (18006)

Angajez AGENT TURISM cu experiență. Telefon 338493, 0744.318.890. (18014)

Societate comercială de încălțăminte, angajează MAȘINIȘTE, PERSONAL LUCRU MANUAL. Telefon 212488. (17979)

SC SABINA & CO SA și firmele la care aceasta este asociat majoritar, angajează: CONFECȚIONERE CALIFICATE sau NECALIFICATE, CONFECȚIONERE pentru mașini KETT; OPERATORI MAȘINI DE TRICOTAT; ELECTRICIAN pentru automatizări; OPERATOR VOPSITOR TEXTILE. Informații la sediul societății din Arad, str. Peneș Curcanul, nr. 7, sau telefon 212324 int. 142. (17725)

Angajez VÂNZĂTOARE pentru Piața Mihai Viteazul. Informații telefon 228070, 251003, 0740.045.416. (18037)

Angajez CONFECȚIONERE și CALCĂTORI. Telefon 256585, str. Artileriei nr. 1. (18040)

Angajăm VÂNZĂTOARE pentru magazin alimentar, avantaj absolventă Liceu Economic. Telefon 214298. (18044)

Angajăm MENAJERĂ. Informații telefon 0723.623.283. (18045)

Angajăm CONTABIL, OPERATOR PC, OSPĂTARI, ZIDARI, ZUGRAVI și MUNCITORI NECALIFICAȚI. Telefon 279488. (18048)

(Continuare în pagina 14)

(Urmare din pagina 13)

SOCIETATE COMERCIALĂ angajează CONDUCĂTOR AUTO, posesor carnet de conducere categoria B și VÂNZĂTOARE pentru magazin accesorii mobilier. Informații la telefon 286860, zilnic, între orele 8-17. (p)

SC DRAGON STAR Arad angajează AGENȚI PAZĂ și INTERVENȚIE. Telefon 270875. (18036)

SC A.L.M.M. SRL angajează SPĂLĂTORI și VULCANIZATORI AUTO cu posibilități de calificare. Telefon 218311, 0744.604.022. (18050)

SOCIETATE COMERCIALĂ angajează tânără, 21-30 ani, cunoștințe PC, contabilitate primară. Cei interesați sunt rugați să sune până la data de 2 septembrie 2003, telefon 212979. (18080)

AGENT ECONOMIC angajează PERSONAL TÂNĂR, până în 15 septembrie 2003. Se oferă specializare, program 4-8 ore, salariu mediu 1.500.000 lei/săptămână. Telefon 218757. (18090)

CABINET STOMATOLOGIC încadrează ASISTENTĂ MEDICALĂ. Telefon 279317. (18089)

SOCIETATE COMERCIALĂ angajez urgent ZUGRAVI-FAIANȚARI, cu experiență. Telefon 0723.494.316. (18086)

Angajez BARMANĂ. Rog seriozitate. Telefon 289060. (18093)

PRESTĂRI SERVICII

Repar ieftin, FRIGIDERE, CONGELATOARE, garanțial, TRANSPORT GRATUIT. Telefon 217451; 0722.417.397. (18075)

Repar ieftin FRIGIDERE, CONGELATOARE. Garanțial. Transport gratuit. Telefon 217451, 0722.417.397. (17383)

Reparații FRIGIDERE, CONGELATOARE, domiciliu, garanție 12 luni. Telefon 254073; 0740.081.123. (17262)

CONSTRUCȚII CASE la cheie, HALE INDUSTRIALE, DIVERSE LUCRĂRI. Telefon 277447, 0740.684.053. (17380)

Executăm TENCUIELI, ZUGRĂVELI, RENOVĂRI, REPARAȚII ACOPERIȘURI, convenabil. Telefon 211646, 0740.994.503. (17236)

SILDOR PROD.
Reparații montaj, FRIGORIFICE și AER CONDIȚIONAT. Vânzări VITRINE, RAFTURI și CAMERE FRIGORIFICE, NOI. Telefon 0257-349121, 0257-270622. (c. 32)

Școala șoferi col. RUSU LUCIAN, Bd. Decebal, nr. 18, asigură 30 ore conducere. Telefon 283696. (17911)

DIVERSE

Mulțumesc domnului profesor PUICARU (telefon 0257/281242), care printr-un tratament complex (kineto-reflexo-apifitoterapie) mi-a redat potența sexuală, la 47 de ani, întreruptă 8 ani. Miodrag - 0745.683.951. (18082)

TURISM

RALU TRANSPORT PERSOANE în ITALIA (joi). Telefon 0721.605.913; 0744.842.170; 0257 - 349947. (18005)

PREZICĂTOARE

Stimați cititori arădeni! Lidera incontestabilă a vrăjitoarelor din România,
AURELIA ARDELEANCA,
știută de toată țara dar și peste hotare, lucrează numai cu Magie Albă, are un har deosebit, persoană serioasă cu puteri paranormale, dezleagă orice tip de farmece și blesteme, cununii legate, scoate argintul viu, lecuiește beția și impotența, vă ajută în afaceri, face pentru sporul casei, unește persoanele despărțite. Telefon 263951, 0723.924.535. (17986)

Tibor din Timișoara, doresc multă sănătate și putere de muncă tămăduitoarei
RODICA LAVINIA
din Arad, care cu harul ei sfânt m-a vindecat, scotându-mi argintul viu din corp. Apelați cu încredere, telefon 0721.777.880. (18016)

VALERIA ZENA,
cea mai puternică tămăduitoare, deține har din strămoșii ei, binecuvântată de Dumnezeu, desface farmece și blesteme, împacă familii dezbinate, lecuiește beția, aduce persoana iubită înapoi și multe altele. Sunați 0257/262935; 0744.288.220. (18081)

Anonim din Nădlac. Sănătate doamnei
SUNITA,
m-a lecuit de beție. Sunați cu încredere, telefon 0257/277474. (18084)

Regina Magiei Albe,
SUNITA,
a venit în ARAD să ajute oamenii necăjiți. Desface orice tip de farmece, aduce persoana iubită, lecuiește epilepsia, beția, impotența, boli de piele și multe altele. Telefon 0257/277474. (18092)

ÎNCHIRIERI

Caut să închiriez urgent apartament ultracentral, sau casă cu garaj. Telefon 0740.257.240.

Dau în chirie garsonieră mobilată, zona UTA. Telefon 282698. (18015)

Închiriez (ofer) apartament 2 camere, mobilat, în Lipova, la 2 eleve (elevi). Informații telefon 562939 sau 0744.172.013. (7793340)

Închiriez (ofer) casă parter + demisol 90 mp, renovată, teren 500 mp, Andrei Șaguna, colț cu Aron Cotruș. Telefon 255180. (17902)

Închiriez (ofer) apartament zona Intim, cu termotecă. Telefon 251885, 461479, 0722.253.236. (17738)

Oferim spre închiriere SPAȚII COMERCIALE pentru: MAGAZINE, DEPOZITE, PRODUCȚIE. Telefon 281036. (c. 48)

Închiriez SPAȚIU, 320 mp. Telefon 272676. (17600)

Caut să închiriez SPAȚIU COMERCIAL pe str. MEȚIANU. Telefon 0723.260.226. (17357)

Caut chirie apartament mobilat, plata anticipat, plus garanție. Telefon 0745.370.916. (18022)

Ofer chirie apartament mobilat, 80 Euro. Telefon 256353. (18022)

Primesc o elevă în gazdă, zonă centrală. Telefon 283718. (17903)

Închiriez apartament 2 camere, mobilat, zona Gării. Telefon 416400. (8850516)

Ofer spre închiriere apartament 2 camere, zona Podgoria. Telefon 0745.633.379. (8850515)

Dau în chirie garsonieră, mobilată. Telefon 232059, după ora 16. (18068)

Închiriez cameră, bucătărie, baie, gaz, str. Vasile Goldiș nr. 8, în curte. (18073)

Tineri căsătoriți, căutăm să închiriem, pe termen lung, garsonieră, exclus Alfa și Confecții, nemobilată. Oferim 50-60 Euro. Telefon 0722.622.396. (18078)

PIERDERI

Pierdut comunicarea 3693/18.04.2002, emisă de Direcția Fiscală pentru instalare casă de marcat Carat-Colibri, aparținând SC GABRIAN PROD COM SRL. O declar nulă. (18031)

Pierdut autorizație nr. 797, eliberată de Uniunea Baptistă din România, pentru Biserica Baptistă Căpâlnaș. O declar nulă. (18052)

Pierdut atestat taximetrie nr. 164695, eliberat de IPJ Arad, pe numele Varga Cristian Gyozo. Îl declar nul. (18061)

✝ DECESE ✝

Cu adâncă durere anunțăm încetarea din viață, sâmbătă, 30 august 2003, după o scurtă suferință, a celui care a fost soț, tată, socru și bunic
CONTRĂU
IOAN,
în vârstă de 62 ani. Înmormântarea a avut loc duminică, 31 august 2003. Își iau rămas bun, cu sufletul îndurerat și cu ochii în lacrimi, soția LENI, copiii CRISTIAN și CLAUDIA cu familiile lor.

Cu mare durere în suflete anunțăm încetarea prematură din viață a iubitei noastre soție, mamă, soacră și bunică
RUS
LIVIA,
la vârsta de 64 ani. Înmormântarea va avea loc azi, 1 septembrie 2003, ora 14, de la Capela Cimitirului Eternitatea. Dumnezeu să te odihnească în pace! Te vom păstra veșnic în amintirile noastre. Familiile RUS și IOVĂNUȚ.

Cu adâncă durere anunțăm încetarea din viață a celei care a fost
preoteasa
CURTUȚ
EMILIA,
la vârsta de 87 de ani. Vei rămâne veșnic în sufletele noastre! Nora Rodica, nepoții Adriana, Adina și Viorel. Înmormântarea va avea loc astăzi, ora 17,00, de la Biserica Ortodoxă din Macea.

✝ SERVICII FUNERARE ✝

RO STYL COMPANY
SERVICII FUNERARE COMPLETE
PRODUCĂTOR SICRIE
ARAD, STR. M. EMINESCU 22,
TELEFON 214.422
TELEFON 0744.690.121
Magazin deschis și noaptea
OFERIM
- SICRIE 10 MODELE DE LA 500.000 LA 3.600.000
- SICRIE LUX 4 MODELE DE LA 4.500.000 LA 20.000.000
- LENJERIE DECES 6 MODELE DE LA 300.000 la 2.000.000
- CRUCE, LUMÂNĂRI, PROSOAPE, BATISTE, MÂNERE și ȘURUBURI SICRIU

OFERTĂ SICRIU FAG CRUCE RESPETE 1.500.000

APELÂND LA SERVICII:
ÎMBRĂCAT, FORMOLIZAT ȘI TRANSPORT
BENEFICIAȚI DE 15% REDUCERE LA SICRIU
TRANSPORT INTERN ȘI INTERNAȚIONAL
▼PLATA ȘI DUPĂ ÎNCASAREA AJUTORULUI DE ÎNMORMÂNTARE.
PĂREREA DVS. CONTEAZĂ!

IN MEMORIAM "KUKI"
Servicii Funerare Complete
Str. M Eminescu Nr.4
ÎN CURTE
Tel:211.929 - 0723.343.964
Magazin deschis la orice oră
OFERĂ:
SICRIE 10 modele de la 600.000 - 2.800.000
SICRIE LUX 6 modele de la 3.600.000-10.500.000
SICRIE import 70.000.000 lei
Mânere. șuruburi accesorii
LENJERIE 7 modele de la 350.000 - 1.400.000
GRATUIT ! ! ! !
Transportul sicriului la domiciliu
ÎNBĂLSĂMATUL
Plata în Rate ! ! !
Transport Intern și Internațional

✝ CONDOLEANȚE ✝

Colectivul STAȚIEI PETROM NR. 2 ARADUL NOU este alături de domnul MARIN DUȚĂ în aceste momente de durere, prilejuite de trecerea la cele veșnice a soției
SILVIA
DUȚĂ.
Sincere condoleanțe! (18074)

Sincere condoleanțe domnului ec. DUȚĂ MARIN la trecerea în neființă a soției dragi
SILVIA
DUȚĂ.
Dumnezeu s-o odihnească în pace! Familia DORU, CORNELIA și SIMONA MANEA. (18071)

Suntem alături de mama SUCIU ANTIȚA în momentele grele pricinuite de prematura pierdere a fiicei
SILVIA
DUȚĂ.
Dumnezeu s-o odihnească în pace! Familia DORU, CORNELIA și SIMONA MANEA. (18071)

Cu inima tristă îmi iau rămas bun de la bunul meu cuscru
CONTRĂU
IOAN,
plecat prematur dintre noi. Dumnezeu să-l odihnească! LILI SANISLAV. (18072)

Nu vom lăsa timpul să șteargă din memoria noastră pe cea care a fost chip frumos, drag și prietenos,
SILVIA
DUȚĂ.
Sincere condoleanțe domnului ec. MARIN DUȚĂ. Familia TEODOR ȘCHIOP, din SEBIȘ. (c.c.)

Cuvintele noastre nu pot șterge lacrimile din ochii tăi și nici nu pot alunga durerea din sufletul tău. Dragă MARIANA, suntem alături de tine: FLORI, GABI, CODRUȚA, AURICA, RAMONA, LUMI, DOINA și CATI. Sincere condoleanțe familiilor RUS și IOVĂNUȚ. (18076)

Conducerea SPITALULUI CLINIC JUDEȚEAN ARAD anunță cu durere încetarea din viață a fostei colaboratoare
SILVIA
DUȚĂ
și este alături de familia îndoliată. Dumnezeu s-o odihnească! Sincere condoleanțe familiei. (p)

Familia Dr. FAUR MIRCEA este alături de domnul MARIN DUȚĂ în durerea pricinuită de decesul soției
SILVIA
DUȚĂ
și transmite sincere condoleanțe. (p)

Familia Dr. FAUR MIRCEA este alături de familia RUS PETRU la decesul mamei dragi
RUS
LIVIA
și transmite sincere condoleanțe. (p)

Un ultim omagiu celei ce a fost
SILVIA
DUȚĂ.
Sincere condoleanțe familiei îndoliate. Dumnezeu s-o odihnească! Familia DRĂGOI, din PÂNCOTA. (8155310)

Suntem alături de domnul DUȚĂ MARIN în marea durere pricinuită de decesul soției
SILVIA
DUȚĂ.
Sincere condoleanțe. Familia JUCU. (18088)

Cu durere ne despărțim de
SILVIA
DUȚĂ,
soția domnului ec. DUȚĂ MARIN și transmitem sincere condoleanțe familiei îndoliate. Colectivul Stației PETROM 3 - MICĂLACA. (18087)

Profund îndurerați de dispariția fulgerătoare a dragei noastre nașe
SILVIA
DUȚĂ,
suntem alături de nașul nostru MARIN DUȚĂ și de ANTIȚA SUCIU, transmițându-le sincere condoleanțe. Nu te vom uita niciodată. Dormi în pace suflet nobil. Finii MARIANA și CRĂCIUN DAVID. (18082)

✝ COMEMORĂRI ✝

Se împlinesc 27 ani de când moartea nemiloasă l-a răpit din mijlocul nostru, la vârsta de 22 ani, pe cel care a fost fiu, frate, cumnat și unchi
PAVEL PURICE.
O lacrimă și o floare pe tristul său mormânt. Dormi în pace, suflet blând! Mama MARIA, fratele GHIȚĂ, cumnata MARIA și nepoții GHIȚĂ și PAUL. (17096)

Un moment de reculegere la 8 ani de la trecerea în neființă a lui
PATAȘ GEORGE.
Familia. (17933)

Azi, 1 septembrie 2003, cu multă durere și tristețe în suflet, anunț împlinirea a 7 ani de la despărțirea de soția mea dragă și iubită
DOMNICA
COCIUBAN
născută DANȚOȘ. O clipă de aducere aminte și păstrarea unui moment de reculegere în memoria ei, din partea celor care au cunoscut-o și au colaborat cu ea în viață. Dumnezeu să o ierte și să o odihnească în pace! Îndurerat, soțul PETRICĂ (TUȚU). (18003)

Un gând frumos, o lacrimă, multă durere și o dragoste ce nu va muri niciodată, la trecerea unui an de la decesul scumpului nostru fiu, nepot, verișor și prieten,
FRUNZĂ DANIEL.
Comemorarea va avea loc duminică, 28 septembrie, la TĂGÂDĂU, la ora 13. (18025)

A trecut un an de lacrimi și dor de când a plecat dintre noi, cea mai iubită mamă, soție, bunică și soacră
NADIȘ FLOAREA.
Te vom păstra veșnic în amintirea noastră. Familia. (18030)

Vreți să cumpărați?
Nu aveți bani?
EURO-CASSA S.R.L.
2.000 → 25.000 EURO
Apartament casă, teren, pământ etc.
6 % comision/an 100 luni durată de rambursare
EURO-CREDIT
Telefon: 284.390
ORAR 8⁰⁰-17⁰⁰ B-dul Decebal nr. 2-4, cam. 211. (S.C. PROIECT)
(4044176)

FUNDAȚIA ROMÂNO - GERMANĂ
Centrul de pregătire și perfecționare profesională
Organizează curs de pregătire profesională în vederea atestatului
ADMINISTRATOR IMOBILE
conform HC 400/2003
INFORMAȚII:
Arad, str. Episcopiei nr. 32, Tel. 0257-214.965.
Vladimirescu, str. Gării nr. 59, tel. 0257-514.931; 514.934.
(c. 55/2003)

S.C. Transilvania General Imp.-Exp.
Angajează:
- **agenți livrare-condiții** - diploma bacalaureat - gradele B.C. - experiență 2 ani
- **facturist-condiții** - cunoștințe operare P.C. - diplomă bacalaureat
- **promoteri-condiții** - diplomă bacalaureat
- **manipulanți**
- **motostivuitori**

C.V-urile se vor trimite la fax 274.228
Informații 0722/403.342.
(3534908)

S.C. Transdara S.A. Arad
EFECTUEAZĂ: transport de persoane în regim de cursă regulată pe traseul:
Arad- Ineu-Beiuș
Plecare din Arad 05,25 - Sosire Beiuș 09,57
Plecare din Beiuș 11,00 - Sosire Arad 15,32
Plecarea se face zilnic de Luni până Duminică din Autogara Arad Calea 6 Vânători 2-4, iar tarifele practicate sfidează orice concurență.Transportul se asigură cu autobuze moderne care asigură confortul și siguranța călătorilor.
Pentru informații suplimentare sunați la tel. 270097.
(4044179)

Doradi
Probabil cei mai buni în distribuție din jud. Arad
Cosmetice- Detergenți
Tel/Fax 0257/279967
Super oferta*

Săpun Palmolive 100 gr	2+1 gratuit	Fa săpun 100 gr	40 + 5 gratuit
Fa deo spray 150 ml	4 + 1 gratuit	Dero surf punga 450 gr	19 + 1 gratuit
Fa roll -on 50 ml	4+1 gratuit	Colgate 50 ml	44 +4 gratuit
Pur sticla 500 ml	18+2 gratuit	Deo malizia uomo verde	11+1 gratuit
Pur sticla 1000 ml	11+1 gratuit	Nivea deo feminin 150 ml	22+2 gratuit
Persil automat 6 kg	5+1 gratuit	Nivea deo masculin 150 ml	22+2 gratuit
Fax det manual punga 450 gr	26+2 gratuit	Palette vopsea păr 50 ml	18 + 2 gratuit
Fax det automat punga 450 gr	26+2 gratuit	Vademecum pasta dinți	20+10 gratuit
Fax praf curățat 500 gr	22+2 gratuit	Persil automat 9 kg	Reducere preț - 10%
Săpun savoy cutie 75 gr	66+6 gratuit	Săpun fax cutie 75 gr	66+6 gratuit

* valabil în perioada 01.09.03 - 15.09.03 **+ multe alte super oferte**
* în limita stocului disponibil ** oferta se adresează numai agenților economici, asoc. fam. și pers. fizice autorizate

Doradi
Distribuție promptă la cel mai bun preț
(4044172 3534901)

Societate Comercială
cu capital integral italian
Caută personal pentru postul de:
● **Lăcătuș montator - femei și bărbați**
Se oferă:
- ❑ Salarii atractive
- ❑ Bonuri de masă
- ❑ Condiții de lucru optime alături de un colectiv tânăr și dinamic.

Informații la telefon 275.406, Biroul Personal sau la sediul societății din strada Cocorilor nr. 24/A.
(4044171)

SC ADONISINODA SRL
Pentru comenzi mari, transport gratuit la domiciliu.
Executăm construcții civile, industriale, hidroizolații, tinichigerie, etc.
- oțel beton f 6-8-10-12,
- binale (uși, ferestre toată gama),
- profile,
- țevi rectangulare,
- pătrate,
- ciment,
- var,
- BCA,
- polistiren,
- vopsele, etc.

Str. Scărișoarei nr. 78,
Tel: 0257/289864, 0257/275823
LA NOI CALITATEA SPUNE TOT!
(c. 170/2003)

Grupul Școlar de Arte și Meserii „Spiru Haret" (UCECOM) Arad
strada Emil Gârleanu Nr. 1 școlarizează prin școala de arte și meserii absolvenți de 8 clase, cu sau fără examen de capacitate în următoarele meserii:
- ■ Bijutier
- ■ Frizer, Coafor, Manichiurist, Pedichiurist
- ■ Ospătar (Chelner), Vânzător în unități de alimentație
- ■ Bucătar
- ■ Mecanic autoturisme
- ■ Electrician autoturisme
- ■ Cofetar - Patiser

Școală de Maiștri: Mecanic, Montare, Rep. Maș. Ap. El.
Școală postliceală de specialitate
- ■ Cosmetician
- ■ Coafor stilist
- ■ Analist programator
- ■ Agent vamal

Înscrieri la secretariatul școlii zilnic între orele 9,00 și 14,00 începând din 01.09.2003 telefon 0257-280967 (4044179)

---

sto MATERIALE FINISAJ IMPORT GERMANIA **BENICOM** sto
Arad, str. Petru Rareș nr. 82 (Grădiște); Tel/Fax: 0257-218.868
Vă oferă
cele mai bune produse
de fabricatie si import Germania, Italia, Spania
la cele mai avantajoase preturi
- * Produse finisaj interior, exterior
  - grunduri, gleturi
  - vopsele lavabile 1200 de nuante pentru interior si fatade
  - materiale decorative structurate interior si fatade
  - sistem de termoizolatie
  - pardoseli industriale
- * Podele laminate trafic intens KL32 cu rezistentă termică
- * Gresie, faiantă

sto construieste constient
Calitatea contează!
(2639093)

OMNIASIG
ASIGURĂRI DE VIAȚĂ SA
Member of TBIH GROUP
Cu acționari DEUTSCHE BANK, BERD, KARDAN LTD
Organizează selecție pentru ocuparea următoarelor posturi:

A. UNIT MANAGER
Cerințe:
- Vârsta 30-55 ani
- Studii superioare
- Spirit de inițiativă, abilități de comunicare, coordonare echipă
- Fără antecedente penale
- Domiciliul în Arad

B. CONSILIER FINANCIAR
Cerințe:
- Vârsta 25 - 55 ani
- Studii medii sau superioare
- Abilități de comunicare, spirit de lucru în echipă
- Fără antecedente penale

Compania furnizează un program complet de pregătire gratuit, remunerare de nivel înalt, bonusuri etc., și multe oportunități pentru o carieră de succes.
Orice experiență anterioară în vânzări va fi luată în considerare.
Persoanele interesate vor trimite scrisoare de intenție și CV la fax 0257/213337 sau la adresa e-mail: arad@omniasiglife.ro., cu specificarea postului vizat.
Candidații selecționați vor fi contactați pentru interviu. (c. 93.2003)

S.C. SATLINE S.R.L. TELEFON 251.461, 0744/507.211 SHOW ROOM ARAD,Piata Mihai Viteazul - BL. M7 - PARTER
TÂMPLĂRIE DIN ALUMINIU ŞI P.V.C. NOU! RATE / 5 ani AVANS 0
CU GEAM TERMOPAN; PROFILE PVC TROCAL Germania; PROFILE ALUMINIU Grecia (c.80)

CORAURA Telefon : 270525 CORAURA Telefon : 270525
Rate fixe
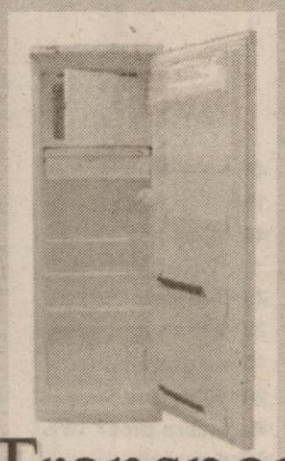
avantaje
·perioada maximă 3 ani
·fără girant
·avans 0%
·rate mici dobândă mică

instalare gratuită
Transport GRATUIT în tot județul (c.15/2003)

Biroul Executor judecătoresc
Gheorghe Cârciumaru - Ch. Criș, Piața Avram Iancu f.n.
anunță
vânzarea la a doua licitație publică
în data de 04 septembrie 2003, ora 12
a terenului intravilan din Șimand
proprietatea lui Gallo Elisabeta Verona cu prețul de strigare de 375.000.000 lei.
Licitația va avea loc la sediul biroului. (2639025)

cea mai modernă reprezentanță DACIA

drive test
service auto în garanție și post garanție
pentru autoturisme nou cumparate de la
orice dealer Dacia din România
montăm şi suprastructuri (C.A.360/2003)
SC VERBIȚĂ SRL
noi suntem doctorii mașinii dumneavoastră
Calea Aurel Vlaicu nr.282, tel: 22 70 56

(c.652) MuB ARAD, STR. CAIUS IACOB BL.R FOSTUL Mag. CĂMINUL (lângă BANC POST)
TÂMPLĂRIE PVC cu GEAM TERMOPAN CALITATE GERMANĂ GEALAN Fenster-Systeme
[RATE până la 5 ani avans zero]
Cel mai bun! Cel mai ieftin!
Tel: 0257-213.145, 0788.391.769, 0788.391.770, 0722.528.185

S.C. B.A.P.D. S.A. Arad
Vinde prin magazinele de specialitate
situate în Arad, cât și în județ:
Ineu, Pâncota, Sebiș, Lipova,Sântana, Chișineu-Criș, Șimand
următoarele produse:
- Cabluri și conductori electrici
- Aparataj de joasă și medie tensiune
- Corpuri de iluminat
- Condensatori și motoare electrice
- Aparataj electrocasnic
- Organe de asamblare
- Cuie
- Sârmă de bobinaj
- O gamă largă de scule
- Cauciucuri, furtune, curele trapezoidale,
- Vopsele, grunduri
- Biciclete
- Contoare pentru branșament și apartament
- Klingerit
- Electrozi și sârmă sudură

PREȚURILE SUNT FĂRĂ CONCURENȚĂ
Pentru cantități mari de marfă Acordăm posibilitatea de negociere a prețului precum și transport până la client.
Informații la tel. 0257-281165

S.C. VICTORIA S.A. ARAD
angajează
- electrician electronist
- sculer matrițer
- strungar
- femeie de serviciu

Execută diverse scule şi matrițe de orice complexitate

Informații la telefon 270.360. sau 270.367. (c.432/2003)

BODIMAR
Tel./fax. 0257/270078 0257/270079
CÂND LA ALȚII SE SCUMPEȘTE
LA NOI SE IEFTINEȘTE

gipscarton KNAUF / gipscarton LAFARGE	9,5:	58.500 lei/mp
	12,5:	64.500 lei/mp
	hidrofug:	87.000 lei/mp
vată minerală ISOVER	5 cm:	28.800 lei/mp
	10 cm:	57.700 lei/mp
	14 cm:	80.600 lei/mp
fibră de sticlă		168.000 lei/mp
țiglă Bramac	25 % reducere la țiglele 1/1 (pentru țigla Alpina și Romana)	

Prețurile includ TVA
AICI GĂSEȘTI TOT CE DOREȘTI CA SĂ REPARI ȘI SĂ CONSTRUIEȘTI DE LA FUNDAȚIE LA HORN.
Asigurăm transport, încărcat și descărcat, mecanizat, la prețuri promoționale. (c. 551/2003)

WEST BANK S.A.
ARAD, B-dul Revoluției nr. 88
TELEFON: 284.888; FAX: 285.202
WESTERN UNION TRANSFER DE BANI ®
Cel mai rapid mod de a primi bani din toată lumea

ADEVĂRUL

Cotidian independent Arad

ARIS-SA
Partenerul întreprinzătorilor care se respectă
s.c. ARIS s.a. Arad
Calea Victoriei 33-35
Fax: 250.675
Tel: 256.488 257.337

Anul XV, nr. 4003 | 16 pagini | MARȚI 2 SEPTEMBRIE 2003 | 5.000 lei
adevarul@arad.ro; adv.pub@arad.ro | http://adevarul.arad.ro
Publicație auditată de BRAT | Tiraj mediu zilnic vândut: 30 531

Aradul - privit cu optimism

D. Zăvoianu

Timpul care a trecut de la Revoluție nu a rămas fără urmări în municipiul și județul Arad. Sunt lucruri demne de a fi consemnate și care sunt rezultatul unor preocupări din partea unor oameni inimoși, care doresc binele arădenilor.

Cu toate că nu ne mai putem raporta la unități economice mamut, care s-au dovedit neviabile într-o economie ce se dorește de piață, au apărut agenți economici cu capital autohton și străin care pot fi considerați exemple pentru ceea ce ar dori să devină marea economie arădeană. Asemenea agenți economici au apărut în Arad, în raza de activitate a Zonei libere, în localități precum Chișineu-Criș, Ineu, Pâncota, Sântana, Pecica-Nădlac și altele. În marea lor majoritate, sunt investiții noi, moderne, care utilizează în producție o tehnică de ultimă oră. Aici, o serie de instituții au dovedit receptivitate, cum sunt Camera de Comerț și Industrie, conducerea Zonei Libere, primarii din localitățile amintite, care au sprijinit aceste acțiuni.

În Arad, spre exemplu, a apărut Contor Zenner - unitate modernă, cu ultimele dotări în materie de tehnică, utilizând pe scară largă birotica, având utilaje care sunt conduse pe calculator, deci linii robotizate. Nu în ultimul rând, personalul a fost ales cu grijă, bine pregătit profesional, cu un management performant.

De asemenea, s-a conturat ceea ce ar putea să devină un important parc industrial în zona de vest a municipiului, la ieșirea spre Pecica-Nădlac. Aici operează firme de prestigiu, dotate la nivelul tehnicii europene, unde și-au găsit de lucru mulți arădeni, în special tineri. De asemenea, același lucru se întâmplă în Zona Liberă, unde operează deja mai mulți agenți, alții fiind interesați de a investi.

La ieșirea din Arad, spre Deva, chiar dacă nu putem vorbi de o zonă industrială, au apărut reprezentanțe ale unor firme auto de prestigiu internațional.

(Continuare în pagina 5)

În urma disputelor, preotului Matei Kalapiș i-a fost luată parohia

Vrajbă în parohia Vinga

Uniunii Bulgarilor nu-i sunt pe plac cultura și sutana

Deși toți se feresc să o spună pe față, în sânul Parohiei romano-catolice din Vinga conflictele mustesc de mai bine de un an de zile. Toate aceste tensiuni au explodat și s-au lăsat cu mutarea preotului Matei Kalapiș în altă localitate și cu demiterea consiliului bisericesc.

„Înainte, unii copii nu știau nici Tatăl Nostru"

Nemulțumirea tinerilor enoriași romano-catolici a atins punctul culminant când au aflat că preotul lor va fi mutat de la 1 septembrie. Atitudinea lor a fost una foarte fermă: nu suntem de acord. Și au început să ne povestească. În câteva ceasuri, am aflat de la ei câte lucruri bune a făcut preotul Kalapiș de patru ani de când păstorește comunitatea romano-catolică. **„Înainte, hramul bisericii (Sfânta Treime) era o zi obișnuită de duminică, iar de la venirea preotului această zi a devenit o sărbătoare nu numai pe plan religios, dar și cultural"**, spun ei.Într-adevăr, preotul **Matei Kalapiș** a mobilizat tineretul catolic din Vinga: a înființat un Club al Micului Creștin, pe care l-a dotat din banii lui cu computer, combină muzicală, masă de biliard. **„A adunat copiii din parc"**, ne spun tinerii enoriași. **„A făcut un cor, am scos și CD-uri"**. De asemenea, organizau spectacole de dans folcloric bulgăresc, majoritatea fiind bulgari, cu care au participat la întâlniri și festivăluri din regiune. La rândul lor, copiii Parohiei romano-catolice din Vinga au invitat și ei, pe cheltuiala lor, formații de dansuri din alte părți. De Crăciun, din turnul bisericii răsunau colindele în tot satul - **„se simțea că e sărbătoare"**. Odată cu venirea preotului Kalapiș, au început și orele de religie. **„Până atunci, unii copii nu știau nici Tatăl Nostru"**, ne-au mărturisit tinerii. Pe scurt, comunitatea a prins viață, preotul a adus un suflu nou.

Cătălina Latu

(Continuare în pagina 6)

Datoriile spitalelor arădene - printre cele mai mici din țară

Imediat după instalarea în funcție, ministrul Sănătății, Mircea Beuran, a dispus efectuarea unui control la toate spitalele din țară, pentru a vedea care e situația datoriilor unităților spitalicești către furnizorii de bunuri și servicii rămase neachitate la 31 decembrie 2002. În urma verificărilor efectuate de către comisii mixte din Ministerul Sănătății și Casa Națională de Asigurări de Sănătate, sub coordonarea Autorității Naționale de Control, **vor fi stabilite sumele ce urmează a fi achitate în a doua tranșă din fondul de asigurări de sănătate**. Rezultatele recentelor controale au fost publicate în urmă cu câteva zile pe site-ul Guvernului.

Gerlinde-Knap

(Continuare în pagina 8)

În acest număr

▶ **Ion Benceu - noul director al Direcției Silvice Arad** *Pag. 3*

▶ **Prefectul Ungureanu ține presa pe coridoare** *Pag. 6*

▶ **Puriștilor nu le este frică de PSD** *Pag. 5*

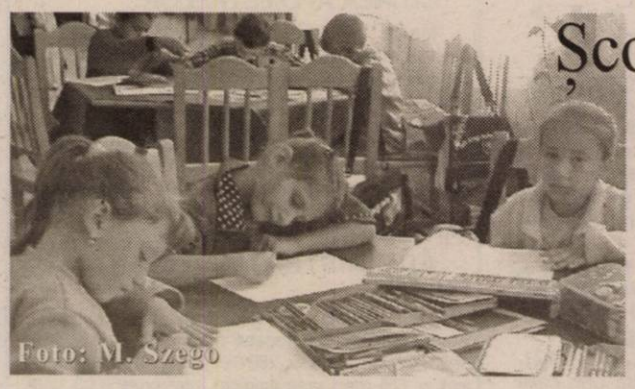

Școala de la șase ani - o „problemă" mediatică

În această perioadă (până în 13 Septembrie) în școlile arădene se fac înscrieri pentru clasa I. Având în vedere că apariția Legii 268/2003 privind învățământul obligatoriu în România a creat dispute în legătură cu începerea acestuia la vârsta de șase ani, am încercat să aflăm câteva puncte de vedere ale dascălilor și specialiștilor, pe care le redăm în următoarele rânduri:

Vasile Filip

(Continuare în pagina 10)

Sănătate

Pag. 9

Husqvarna
Fără girant avans
RATE
Tel: 281.492 280.389

Abonați-vă la ADEVĂRUL

Teba Industries
www.tebaindustries.com
Grup verticalizat textil
Angajează:
Specialiști în tricotaje din bumbac
CTC tricotaje din bumbac
● Tehnicieni specialiști în vopsirea în bucată finită
Contactați-ne !
2900 Arad, Str. Patria, tel. 004 0257 280343, fax. 004 0257 280701
e-mail tebaindustries@rdsar.ro (c. 312)

PARKTRONIC
Cel mai modern sistem de parcare din România
Avantajele sistemului de parcare cu plata PARKTRONIC:
- plata in functie de durata parcarii (35 min, 70 min, 110 min., etc)
- parcometrele functioneaza cu carduri reincarcabile, nu trebuie sa aveti numerar la dvs.
- tichetele eliberate de parcometre sunt valabile pentru toata durata platita, indiferent de locul unde parcati
TELVERDE GRATUIT
08008.09009

ÎNCHIRIEZ SPAȚII PRODUCȚIE
500 m², 1000 m² , 1500 m² – cu toate utilitățile
TELEFOANE 272.812, 0721.269.706

Meditația zilei

Uneori trebuie să mergi pe o creangă subțire, căci acolo se află fructele cele mai ademenitoare.

Calendar

Astăzi, Soarele răsare la ora 6 și 17 minute și apune la ora 20 și 17 de minute. Au trecut 245 de zile din acest an. Au mai rămas 120 de zile până în 2004.

Praznicul zilei: Biserica ortodoxă: Sf. Mc. Mamant, Sf. Ierarh Ioan Postitorul, Patr. Constantinopolului **Biserica greco-catolică:** Sf. Mc Mamant Sf. Ioan Postitorul **Biserica romano-catolică:** Renata, Renatus, Ingrid

A venit barza!

La Arad: Popovici Andrei-Simion, Bologa Denisa, Bodea Dalina Alin, Mureșan Răzvan Darius, Kiraly Nandor-Ludovic, Alda Darius, Simai Lorena, Simai Fabian, Deteșan David, Mihai Maria, Lucuța Adelin Ionuț, Manu Clara Maria, Avrămuțiu Alexia-Teodora, Coman David-Andrei, Vaștag Casandra-Andrada, Pava Ionela-Ileana

Comenzi taxi

- ALFA PLUS 349.349; 256.222
- TAXI ALFA 22.88.88; 25.25.26; 0723.200.301; 0745-50.60.70
- TAXI ARAD: 244.244; 274.444; 0722755440
- DIESEL STAR 212.222; 0722.361.011; 0745.645.645
- EUROPA 275.555; 0723.677.555; 0744.828.163
- FAVORIT 280.000; 281.111; 0740083333; 0742409992
- GETAX 280.705; 280.100; 280.548
- MIRCO MILI 230.530; 230.730

„Adevărul" vă ascultă

La telefonul dimineții, 280944, între orele 9,00-12,00

☎ Foc deschis

Un cititor ne-a sesizat că pe strada Câmpul Liniștii sunt arse tot felul de gunoaie și resturi menajere. Fumul negricios care se ridică în zonă, face aerul aproape irespirabil. Pe lângă poluare, mai există și riscul producerii incendiilor.

Garda de Mediu care desfășoară în aceste zile o campanie de curățenie, ar putea face o anchetă și la locul cu pricina.

☎ NEMULȚUMIRE și din partea persoanelor în vârstă care frecventează strandul BIDI. Atitudinea tinerilor față de cei bătrâni, obrăznicia și faptele lor (printre care și spălatul lenjeriei intime în bazin) îi ultragiază pe vizitatori. Până când administrația strandului va mai permite aceste lucruri?!

Redactor de serviciu, D. R.

La telefonul după-amiezii, 280944, între orele 15,00-18,00

☎ Drumul Arad-Curtici - sub orice critică

Mai mulți locuitorii din Macea neau contactat la redacție pentru că sunt nemulțumiți de starea drumului Arad-Curtici. **„Există porțiuni de drum reparate și porțiuni întregi de care cred că drumarii au uitat. De vreo trei săptămâni, la intrare în Curtici înainte de barieră, au făcut o groapă și acolo a rămas, nu a mai astupat-o nimeni"**, spune supărat unul dintre ei.

☎ La Nădlac o mașină de lemne - 9 milioane

O doamnă din Nădlac este nemulțumită că o mașină de aproximativ 6/7 metri cubi de lemne se vinde cu 9 milioane de lei. **„Noi am venit la Nădlac sperând să nu mai avem cheltuieli așa de mari. Oare cei de la Ocolul Silvic știu cu cât se vinde o mașină de lemne?"**, întreabă doamne.

Redactor de serviciu M. G.

Vindem Dacia 1310 Break an fabricație 1997, culoare argintie, stare bună. Informații la telefon 281802, între orele 9,00-14,00 sau direct la sediul Redacției „Adevărul".

Roșii cu vinete la cuptor

Tai rondele 3 vinete potrivite, le sărezi și le lași o oră într-un castron. Între timp, tai roșiile felii subțiri și le scoți semințele. Cureți o căpățână mare de usturoi, după care tai felii subțiri. Ungi un vas termorezistent (sau o tavă) cu ulei și așezi, alternând, felii de roșii și vinete între care pui și usutoriul. Pe deasupra pui 2 linguri de ulei și presari cimbru, apoi dai vasul la cuptor pentru 40 de minute. Se servește rece.

Utilitare

PRIMĂRIA MUNICIPIULUI

Program de relații cu publicul (camera 5) luni-miercuri-vineri între orele 8-12; marți-joi între orele 8-12; 15-17 - tel. 284.744, tel. centrală 281.850.

PIEȚE, TÂRGURI

Astăzi este zi de piață la Sebiș, Almaș, Apateu, Semlac, Sântana, Șilindia, Vârfurile. Târguri săptămânale se desfășoară astăzi la Chișineu Criș, Almaș, Șilindia și Vârfurile.

Mâine, miercuri, va fi zi de piață la Păncota, Beliu, Buteni, Șiclău, Macea, Vânători, Pecica, Șiria și zi de târg la Beliu și Buteni.

FARMACII DE SERVICIU

❑ Farmacia **REMEDIUM** Arad, B-dul Revoluției nr. 52-54. Program luni-vineri: 7,30-20,00; sâmbătă 8,00-14,00. Telefon 233195. Eliberează medicamente compensate și gratuite.

❑ Farmacia **„OMNIAFARM"**, Calea Aurel Vlaicu, Bl. Z28, cu program zilnic de la orele 8,00-22,00. Telefon 271724. Eliberează rețete gratuite și compensate.

❑ Farmacia **LIBRO PHARMA NON STOP** Calea Aurel Vlaicu 60-68 (lângă stadionul (UTA) telefon 212.992. Eliberează medicamente compensate și gratuite.

❑ Farmacia **TEAHAFARM**, Bd-ul Revoluției nr. 65. Program: luni-vineri 8-21, sâmbătă 9-13. Telefon 254.587. Eliberează medicamente compensate și gratuite.

❑ Farmacia **ELPIS PHARM** Micălaca, zona Piața Soarelui, str. Voinicilor, colț cu str. Păsunii, Bl. 193, sc. A, parter. Program: luni-vineri 8-20, sâmbătă 8,30-14. Tel: 259-619.

URGENȚE STOMATOLOGICE

❑ Cabinetul de pe str: Crișan (în spate la Gionelli) are program non-stop. Telefon: 253794. Cabinetul din B-dul Revoluției nr. 62, ap. 17. Zilnic: conform orarului (robot pe telefon); sâmbătă între 9-14. Telefon: 256.665.

❑ Cabinetul Stomatologic din Calea Victoriei nr. 7 A asigură zilnic urgențe, inclusiv sâmbăta, între orele 10-15. Telefon 095.565.622.

❑ Cabinetul stomatologic din B-dul Revoluției nr. 95, etajul I, asigură urgențe, zilnic între orele 8-14, telefon 282184.

❑ Cabinetul Stomatologic din str. Crișan nr. 6 (vizavi) de Complexul Stomatologic) asigură urgențe stomatologice. Luni-Joi: 13,30-19,00; Vineri: 9,00-15,00. Tel. 338.101.

Cabinetul Stomatologic din str. Românului nr. 4 (lângă antichitățile de pe colț cu Metianu) asigură zilnic urgențe stomatologice între orele 9-13; 15 - 20. Telefon 0744/752.020; 0723/013.704.

DISPENSAR VETERINAR

Dispensarul veterinar din Aradul Nou efectuează zilnic, orele 8-16 (sâmbăta 8-12) examen trichinelloscopic, castrare porcine, ecornarea viteilor, însămânțări artificiale. Telefon 287.298.

ÎNTRERUPERI CURENT:

Marți, 2 septembrie: Micălaca Bl. 199, 242 (8-15) Miercuri, 3 septembrie: (orele 8,00- 15,00) Micălaca, Bl. 190 și 200, str. Griviței, Islazului, L. Rebreanu, I. Rațiu, Episcopiei, Aron Pumnul, Ciorogariu, Progresului, Laurian, Emilian, Zinelor, Nădejde, Arinului, Crîngului.

CITIREA APOMETRELOR:

Marți, 2 septembrie: C. Timișorii, Memorandului, Spartacus, Pîrvan, Minea, Densușeanu, Corabiei, Bogrea, Vîntului, Pașcani, Păcăteanu, Flacăra, Lenau, Cobzei, Renașterii, Marginei, Lipovei, Păstorului, Zefir, Argeș, Ardealului, Milcov, 6 Vînători, Ovidiu, Bumbacului, Porumbescu, Țepeș Vodă, Paltinului, Fragilor, Luchian, Brezoianu, Stupilor, Corchiș, Măgurele, Pann, Grădinarilor, G-ral Doda, Codrului, Brâncoveanu, V. Conta , Bucegi.

ADMINISTRAȚIA FINANȚELOR PUBLICE

Administrația Finanțelor Publice a municipiului Arad: Asistență contribuabili (impozitul pe venitul global) - telefon 280633, 280733, int. 198 (persoane fizice) și 125 (persoane juridice) între orele 8,00-12,00. Informații suplimentare la www.finantearad.ro

TELEFON DE URGENȚĂ LA POLIȚIE: 955

Noul număr de centrală telefonică al I. J. P. (Inspectoratul Județean de Poliție) Arad: 207.100.

S. C. SALUBRITATE S. A. ARAD

Dispecerat între orele 7,00 - 19,00. La telefonul: 280873.

PROTECȚIA CONSUMATORULUI

B-dul Revoluției, nr. 50. Telefon: 257049.

GARDA FINANCIARĂ

B-dul Revoluției nr. 79, telefon: 281119.

INSPECTORATUL TERITORIAL DE MUNCĂ ARAD

Str. Episcopiei nr. 11-13, tel.: 211762, 211862, 257251.

Direcția Generală pentru Protecția Drepturilor Copilului Arad

Str. 1 Decembrie 1918 nr. 10/12

Organizează concurs la sediul instituției în data de **17.09.2003 ora 9,00**, pentru ocuparea următoarelor posturi vacante

❖ 1 post șef centru „Centru de tip familial pentru copii cu handicap" - absolvent al învățământului universitar de lungă durată, specializarea medicină sau psihologie - minim 3 ani vechime în specialitate, psiholog, asistent social (S)-(absolvent al învățământului universitar de lungă durată specializare asistență socială), kinetoterapeut (S), logoped (S), referent (S), specializări: *psihopedagogie, matematică, română, istorie, muzică*, referent (SSD) (educator), referent (M) (educator), asistent social (PL), asistent medical (PL), referent (M) (contabil), îngrijitor copii, îngrijitor curățenie, administrator, spălătoreasă, bucătar, supraveghetor de noapte.

Termenul limită pentru depunerea dosarelor: **15.09.2003 ora 12.**

Bibliografia și condițiile de participare la concurs sunt afișate la sediul instituției, tel. 210035-210055.

(3534974)

METEO

Vremea va fi în general instabilă și răcoroasă noaptea și dimineața. Cerul va fi temporar noros. Local, îndeosebi în cursul zilei, se vor semnala ploi care vor avea și caracter de aversă. Vântul va sufla slab la moderat din sector nordic, cu intensificări locale. Dimineața izolat va fi ceață.

Temp.max.: 20 la 24° C.
Temp. min.: 7 la 10° C

Cinematografe

DACIA: Terminator 3 - Supremația roboților (SUA) 10; 12,30; 15; 17,30; 20

MUREȘUL: Johny English (SUA) 10; 12; 14; 16; 18

ARTA: Ucide-mă cu tandrețe (SUA) 16; 18; 20

SALA MICĂ: Nuntă a la grec (SUA) 15,30; 18,30

La viteză maximă (SUA) 18

CURȘUL VALUTAR

VALORI ÎNREGISTRATE IERI, 1 SEPTEMBRIE 2003

Denumirea valutei	BNR	BCR		BRD		Banca Transilvania		Banca Românească		Banca Romexterra		Alpha Bank	
		C	V	C	V	C	V	C	V	C	V	C	V
Euro	37296	37000	37500	36970	37420	36400	37300	37095	37500	36550	37400	36800	37500
Dolar S.U.A.	33959	33850	34350	33520	34040	33150	34300	33656	34209	33470	34300	33500	34150
Forint	145	136	151	139	147	139	146	-	-	140	147	-	-

ANUNȚ

S.D.F.E.E. Arad organizează în data de **16.09.2003**, **orele 10**, la sediul din Arad, Bd. I. Maniu nr. 65-71, **CONCURS** pentru ocuparea următoarelor posturi:

- un post de inginer, specialitatea electroenergetică, la Serviciul Exploatare tehnic UCC
- un post de inginer, specialitatea electroenergetică la Biroul Măsură Gestiune Calitate
- un post de economist la Serviciul Contabilitate Centre de Cost Patrimoniu

Condiții pentru ocuparea postului:

❑ studii superioare de specialitate
❑ cunoștințe avansate de utilizare a calculatorului

Înscrierile la concurs se fac până în data de **12.09.2003**.

Actele necesare pentru înscriere, tematica, bibliografia și informații suplimentare se pot afla de la Compartimentul Gestiune Personal, **telefon 205710**.

Director, ing. EUGEN CRIȘAN

(3534978)

HOROSCOP

Marți, 2 septembrie 2003

Berbec (21.03-20.04). Sunteți pus în situația de a alege între două lucruri la care țineți la fel de mult. N-ar trebui să vă grăbiți prea tare.

Taur (21.04-20.05). O cunoștiință mai veche apare pe neașteptate în viața dvs. Se întrevăd schimbări benefice la capitolul financiar.

Gemeni (21.05-20.06). Acordați mai multă atenție sănătății dvs. Un mic consult la medic ar putea să fie binevenit. Rezultatele nu trebuie să vă sperie, problemele de sănătate sunt minore dar nu de ignorat.

Rac (21.06.-22.07). Plăcerea dvs. de a discuta despre te miri ce ar putea să vă aducă în aceste zile într-o situație nu tocmai confortabilă. Fiți atenți la discuțiile la care luați parte. Nu interveniți decât atunci când este absolut necesar.

Leu (23.07-22.08). Astrele vă favorizează astăzi în plan sentimental. Este o zi mai potrivită ca oricând pentru o nouă cucerire.

Fecioara (23.08-22.09). Treburile profesionale vă pot da peste cap întregul program. Ar trebui să vă organizați mai bine timpul .

Balanța (23.09-22.10). În aceste zile, banii devin o problemă tot mai acută pentru dvs. Poate ar trebui să insistați mai mult pe latura sentimentală.

Scorpion (23.10-21.11). Astăzi, veți avea o zi plină. Abia spre seară o să vă relaxați alături de cei dragi.

Săgetător (22.11-21.12). Perioada nefastă prin care ați trecut se apropie de sfârșit. Soarele va răsări și pe strada dvs.

Capricorn (22.12-19.01). Prudența de care dați dovadă în aceste zile lasă de dorit. Sunteți decis să riscați, orice ar fi. Nu uitați însă că și cei din jurul dumneavoastră vor fi supuși acelorași riscuri.

Vărsător(20.01-20.02). Pregătirile pentru examenul pe care îl aveți de trecut sunt pe sfârșite. Nici o grijă, veți lua o notă bună.

Peștii (21.02-20.03). Apare o schimbare fundamentală în relația dvs. de cuplu. În plan financiar, sunteți pe o pantă ascendentă.

Ion Benceu - noul director al Direcției Silvice Arad

Adam Crăciunescu, directorul Direcției Silvice Arad, va ocupa începând de astăzi o funcție în cadrul ministerului de resort. La sfârșitul săptămânii trecute, el a fost numit în funcția de secretar de stat pe probleme silvice în Ministerul Agriculturii, Apelor, Pădurilor și Mediului.

Ieri a fost desemnat și succesorul său la Direcția Silvică Arad, în persoana d-lui Ion Benceu, șeful Ocolului Silvic Radna.

Proaspătul secretar de stat ne-a declarat că va acționa în cadrul Guvernului pentru armonizarea legislației pădurilor cu normele Uniunii Europene.

„Pe lista mea de priorități se află realizarea unui cadastru forestier, elaborarea unor programe de împădurire în vederea protejării căilor de comunicație și a terenurilor agricole. Nu în ultimul rând, este nevoie de norme clare cu privire la circulația materialului lemnos, în condițiile în care numărul de proprietari a crescut", apreciază Adam Crăciunescu.

Dan Roman

Copiii învață despre Europa

Mâine, 3 septembrie, începând cu ora 10, la Centrul de informare europeană din Arad va avea loc o întâlnire cu copiii din Centrul de zi de pe strada Cuza Vodă. Întâlnirea va fi una interactivă, copiilor fiindu-le prezentate țările membre UE, cu ajutorul echipamentului centrului (Infokiosk - CD-ul „Steluța"), prezentare din care copiii vor învăța date despre Europa și țările ei. Micuții vor fi recompensați cu „diplome de participare".

G. K.

Premiile de fidelitate ale ziarului „Adevărul"

Talon de participare pe luna SEPTEMBRIE

Numele_____ **Prenumele**_____

Adresa:_____

_____

Telefon_____ **Seria și nr. chitanței abonament:**_____

Abonații pe luna septembrie ai ziarului „Adevărul" sunt rugați să completeze cu litere de tipar talonul de mai sus, să-l introducă într-un plic și să-l expedieze, până la data de 16 septembrie a.c., pe adresa: Redacția „Adevărul", B-dul Revoluției nr. 81, cod. 2900, Arad. Cele expediate după această dată nu vor participa la tragerea la sorți. Pe plic, abonații sunt rugați să facă mențiunea „Pentru premiile de fidelitate". Taloanele primite vor participa joi, 18 septembrie a.c., la tragerea la sorți în cadrul căreia **vor fi oferite abonaților 10 premii de fidelitate în valoare de 1 milion de lei fiecare.** Lista abonaților câștigători va fi publicată în ziarul nostru de vineri, 19 septembrie a.c., iar premiile vor fi ridicate luni, 22 septembrie a.c., de la sediul redacției, pe baza buletinului de identitate și a chitanței-abonament.

Atenție: în plic va fi introdus doar talonul de mai sus, chitanțele-abonament rămânând la abonați.

În opt ore

Un moldovean a „adunat" două dosare penale

Pentru a ajunge în spațiul Schengen, Alin C., de 26 de ani din Focșani a ales călătoria pe boghiurile unuia dintre vagoanele rapidului „Dacia", care circulă pe relația București-Viena și tranzitează Punctul de Frontieră Curtici. Tânărul moldovean a recurs la modul fraudulos de a traversa frontiera pentru că avea interdicție de a pătrunde în spațiul Schengen, de unde fusese deja returnat de două ori. Prima lui încercare n-a fost încununată de succes și s-a ales cu dosar penal și urma să fie cercetat în stare de libertate. Toate acestea nu au avut darul de a-l intimida, ba mai mult, n-a ezitat să repete figura și în seara următoare.

„După ce a plecat de la sediul Inspectoratului Poliției de Frontieră, Alin C. a mers în Gara CFR Arad și în loc să plece acasă, s-a urcat în trenul ce se deplasa spre Ungaria, tot pe boghiurile unuia dintre vagoane. Nici de data aceasta nu a avut mai mult noroc și a fost depistat de polițiștii de frontieră. Astfel că sus-numitul are acum două dosare penale întocmite la interval de opt ore și este cercetat în continuare pentru tentativă de trecere ilegală a frontierei de stat", ne-a declarat inspectorul de poliție Robert Iudt.

S. Ambruș

Ora de șoferie s-a încheiat brusc

Ieri, în plin centru ,la ora 12, în apropierea Primăriei Arad o Dacie venea regulamentar dinspre Teatrul de Stat. Mașina avea și însemnul școală, deci cineva învăța tainele șofatului.

Având verde, Dacia a intrat în intersecție. Deodată, bum!

O Skoda Octavia a intrat aproape în plin în mașina de școală. Instructorul nici nu a mai avut timp să reacționeze, totul petrecându-se într-o fracțiune de secundă. De altfel, nici nu i-a trecut prin cap că putea să se întâmple ceva. Noroc că nimeni nu a pățit nimic, doar Dacia și-a șifonat serios aripa stângă. Lecția de ieri s-a încheiat astfel brusc, în plină intersecție. Interesant este că mai supărat pe cele întâmplate nu a fost instructorul auto, ci culmea, șoferul care a provocat tamponarea.

G. C.

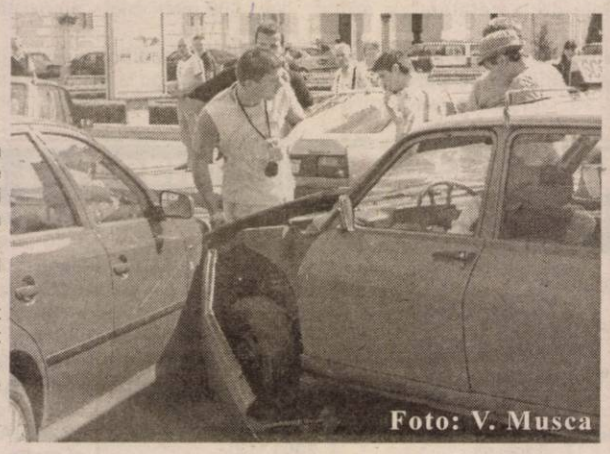

Foto: V. Musca

Accident mortal

Mersul cu motoreta poate fi extrem de periculos, mai ales pe contrasens. În data de 29.08. 2003, în jurul orelor 20,00, în localitatea Nădlac, **PAVELKA IOSIF**, de 36 ani, din localitate, conducea o minimotoretă marca Jawa, pe acostamentul din partea stangă a părții carosabile. El s-a izbit frontal de, culmea, o altă minimotoretă Jawa, condusă din sens opus de **H.I.**, de 56 ani, din Nădlac. Ciocnirea s-a încheiat tragic, ultimul decedând pe loc.

Vătămare gravă

Întotdeauna alcoolul, certurile și armele albe fac casă bună împreună. Un nou episod din această tragică asociere s-a produs în 29 august când **TORE ȘTEFAN**, de 35 ani, din Arad, s-a deplasat la Șiria, în vizită la socrul său. Aflându-se sub influența băuturilor alcoolice acesta s-a luat la harță cu **DRONCHIOIU GHEORGHE**, de 47 ani, din Unghieni, județul Botoșani, aflat în curtea socrului. În timpul altercației **TORE ȘTEFAN** a primit 2 lovituri de cuțit în zona toracelui, fapt ce a determinat internarea sa la Spitalul Județean Arad. Autorul este cercetat în stare de libertate.

Cronica măruntă

● Că românul fură orice nu mai este de mult o noutate. Totul depinde de sezon. Astfel sunt cercetați în stare de libertate **COVACI MARCEL**, de 34 ani și **GHILEAN EREMIA**, de 37 ani, ambii din Șimand, care, în 28.08.a. c., au sustras 500 kg de floarea soarelui dintr-o parcelă a S.C. ROMGES S.A. Prejudiciul a fost recuperat.

● Nici **COVACI EUGEN**, de 28 ani, din Ineu, nu s-a lăsat mai prejos susținând, în cursul lunii august, mai multe componente de la un excavator al S.C.COMINEX S.A. Ineu, în valoare de 10.000.000 lei. Și de această dată prejudiciul a fost recuperat.

● Consilierii municipali au aprobat alocarea a peste 500 de milioane de lei pentru introducerea gazului metan la Școala Normală Dimitrie Țichindeal. Lucrările sunt prevăzute a se finaliza peste șase luni.

● Conducerea Gospodăririi Comunale Arad (G. C. A.) insistă asupra ideii că trebuie schimbate neapărat podurile de pontoane care duc la Strand. „Sunt prea șubrezite pentru a mai face față multă vreme, mai ales la afluxul extraordinar de oameni care trec Mureșul pentru a se simți bine pe Strand," declara Edeleni Coloman, directorul G. C. A. Șeful Gospodăririi a început bătălia pentru noul pod de pontoane, apelând la tot arsenalul din dotare. În acest sens, de o lună de zile execută toate demersurile și apelează la toate formele legale pentru a convinge Ministerul Apărării Naționale să cedeze unul dintre podurile folosite de geniști în pregătirea pentru luptă.

● Trei remorci pline ochi cu sticle de plastic, doze de bere, pungi și hârtii. Acesta este rezultatul acțiunii de curățenie desfășurată la sfârșitul săptămânii trecute de către Direcția Silvică în colaborare cu alte instituții arădene în pădurea Ceala și la Vladimirescu. Deși ploaia a cam dat peste cap planul participanților, efortul acestora este de apreciat. Și de urmat, totodată.

● Conform graficelor Companiei de Transport Public Arad (CTPA), frecvența cu care circulă tramvaiele în municipiu este din ce în ce mai bună. În centru, tramvaiele vin unul după altul, cam la două minute, în medie, la fel și în Vlaicu. Ceva mai mult se stă în Micălaca, vreo cinci minute, în Aradul Nou și Alfa șase-șapte minute, iar în Grădiște 10 minute.

Vara asta răcorește-te cu
Škoda

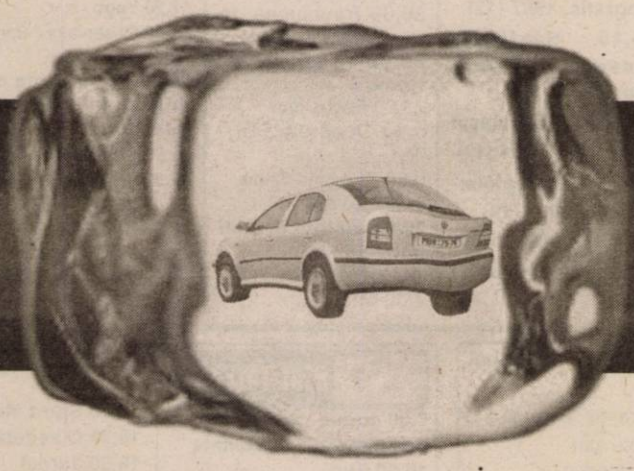

Acum la ŠkodaOctavia Air* primești aer condiționat gratuit !

*pret CIP 11.635 Euro

PRO CAR www.procar-skoda.ro
TIMIȘOARA : Calea Dorobanților, Nr.54, Tel./Fax: 0256-207 748, e-mail: salestm@procar-skoda.ro
ARAD: Calea Radnei, Nr:235, Tel./Fax: 0257-368 860, e-mail: salesar@procar-skoda.ro

S.C. EURO TRANS S.R.L. ȘIRIA
EFECTUEAZĂ TRANSPORT DE MARFĂ
CU AUTOCAMIOANE DE 20 TONE
ACHIZIȚIONEAZĂ DEȘEURI DE FIER VECHI
ÎN CANTITĂȚI MARI
VINDE AUTOCAMIOANE „ROMAN"
INFORMAȚII: ȘIRIA, STR. GĂRII, NR. 2073
Tel.: 0723.404.010 0722.731.413
0257/531.128
(c.p. 105/2003)

Banca Carpatica și-a deschis un nou sediu

Ieri, Banca Comercială Carpatica, Sucursala Arad și-a inaugurat un al doilea sediu. Acesta este situat în clădirea fostei Autogări. La această oră, Carpatica are 33 de unități în toată țara. Președintele băncii Nicolae Hoanță, prezent la inaugurarea de ieri a punctat: „Strategia noastră vizează realizarea a încă vreo 15 unități în țară și atingerea unei cote de piață de 2%."

Atragerea de noi clienți prin oferirea unor servicii bancare diversificate este un obiectiv permanent.

În perioada imediat următoare, Carpatica va intra pe piața asigurărilor și cea a leasingului.

G. C.

Peste 16 mii de ceferiști își vor pierde locurile de muncă

Peste 16 mii de angajați ai CNCFR ar urma să-și piardă locurile de muncă în urma disponibilizărilor anunțate de ministrul Transporturilor Miron Mitrea.

Miron Mitrea a declarat că, în urma negocierilor cu sindicatele din companie, numărul posturilor care se vor desființa se va ridica la 16.101. Astfel, în companiile Infrastructură-călători și marfă vor fi desființate 10.501 posturi, iar la filiale vor fi reduse alte 5.600.

Mitrea a mai anunțat că, în urma privatizărilor din anumite sectoare de activitate, alți aproximativ 4.000 de oameni vor părăsi compania.

Aceste posturi sînt restructurate în urma transformării actualelor regionale de călători și marfă în centre de profit, precum și desființării a 19 din cele 32 de regulatoare de transport.

"Perioada de disponibilizări a început deja și se va încheia în luna septembrie", a mai spus Mitrea, care a ținut să precizeze că cei care vor părăsi sistemul vor beneficia, conform legii, de 24 de salarii compensatorii. Ministrul nu a putut să detalieze ce posturi urmează a fi restructurate.

Mitrea a mai spus că nu consideră stins conflictul din CNCFR.

Liderii sindicali prezenți la negocieri au contrazis cifrele prezentate de Mitrea, ei precizînd că numărul posturilor ce urmează a fi restructurate la nivelul filialelor ar fi de doar 5.200. Sindicaliștii au subliniat că și cei aproximativ 4.000 de angajați din structurile care vor fi privatizate sînt considerați tot disponibilizați.

Școala de șoferi va fi gratuită, dar nu pentru toți

Proiectul ministrului Educației Alexandru Athanasiu privind posibilitatea ca tinerii care nu au împlinit 35 de ani să poată face școala de șoferi gratuit a stîrnit critici atît din partea unor filiale ale ACR, cît și a școlilor de șoferi particulare, informează cotidianul "Ziarul Clujeanului".

Conform directorului ACR Cluj, Irinel Chindriș, contractul încheiat de Ministerul Educației și Automobil Clubul Român, prin care, din această toamnă, persoanele sub 35 de ani să poată face școala de șoferi gratuit, se referă doar de olimpicii internaționali și naționali, școlarizarea gratuită a tuturor tinerilor sub 35 de ani fiind imposibilă.

"Este vorba de o neînțelegere. Noi nu avem nimic de acest gen la filială, știm doar că e vorba doar de tinerii olimpici. E foarte clar că nu se poate școlariza toată populația cu vîrsta pînă la 35 de ani. Și, apoi, sînt curioasă să știu cine va deconta toate cheltuielile", a declarat directorul ACR Cluj.

Căldura nu se va scumpi în această iarnă, anunță PSD

Cheltuielile pentru încălzirea locuinței nu vor crește în această iarnă, a anunțat, luni, vicepreședintele PSD Ioan Mircea Pașcu, precizînd că statul urmează să subvenționeze direct la producătorii de energie majorarea prețului la gazele naturale, astfel încît costul gigacaloriei să rămînă stabil.

Pașcu a precizat că va crește subvenția de stat pentru mia de metri cubi de gaze naturale de la 99 la 120 dolari, pentru ca prețul gicacaloriei să rămînă același în această iarnă.

"Subvenția va merge direct la producător, astfel încît producătorul de energie nu va încerca să acopere pierderile de la cetățeni", a arătat Pașcu.

"Subvenția în raport cu scumpirea miei de metri cubi de gaze naturale poate să inducă o scumpire a gigacaloriei. Această diferență de la 99 la 120 de dolari este preluată transparent din bugetul de stat ca subvenție a Guvernului în așa fel încît gicacaloria, în această iarnă, să rămînă la același preț", a explicat și purtătorul de cuvînt al PSD Bogdan Niculescu Duvăz.

Începînd de marți, prețul gazelor naturale livrate populației va crește cu 22%, în timp ce firmele și consumatorii industriali vor plăti mai mult cu 12%.

Astfel, prețul gazelor pentru populație va crește de la 3.215.816 lei/1.000 metri cubi la 3.939.600 lei/1.000 metri cubi - aproximativ 120 dolari.

Ultima modificare a prețurilor la gaze a avut loc la începutul lunii iulie, cînd acestea au crescut cu 10%.

MARȚI, 2 SEPTEMBRIE 2003

TVR 1

7,00 Jurnalul de dimineață
7,15 ABC utilitar
7,45 Băieții de la Sport - s.
8,45 Din secretele naturii - doc.
9,45 Năzdrăveniile fraților Kratt - s.
11,00 Magnum - s.
12,00 Dragoste și răzbunare - s., rel.
13,00 Tezaur folcloric-rel.
14,00 Jurnalul de prânz
14,15 Des. animate
14,30 Puncte cardinale
15,00 În mintea lui Herman -s.
15,30 Kronika
16,50 Destine secrete - s.(AP)
17,40 Dragon Ball Z - d.a.
18,05 Dragoste și răzbunare - s. (AP)
19,00 Jurnal. Meteo. Sport
20,00 Gașca Yamakasi - f.av. Franța, 2001
22,00 Unitatea specială 2 - s.
23,30 Retrospectivă International Herald Tribune
0,00 Opt zile pe săptămână sub fereastra ta - comed., SUA, 1999
1,30 Ora G - rel.

TVR 2

7,15 Des. animate
8,00 O femeie formidabilă - rel.
9,00 Ferestre spre cer
13,00 Știri
13,10 Tribuna partidelor...
13,40 Desene animate
15,00 Toți, împreună
16,00 Biarritz - s.
17,00 Banatica (emisiune în limba germană)
17,30 Spații subiective
18,30 Știri regionale
19,00 Cronica unei veri
19,20 Saint-Tropez - s.
20,15 O familie formidabilă - s.
21,15 Prim-plan
21,30 Telejurnal
22,00 Polițiștii de la „Blue Murder" - s.
23,00 Teatru. **Amadeus** de **P. Schaffer**
1,15 Saint-Tropez - s., rel.
2,15 Prim-plan
2,30 Departe de casă - rel. SUA
4,15 Cronica unei veri - rel.
4,30 Polițiștii de la „Blue Murder" - rel.

PRO TV

7,00 Teo - rel.
7,55 Știri vesele cu Dan Bordeianu
8,00 Știrile Pro TV - Ziarul dimineții tale
9,00 (AP) Tânăr și neliniștit - s., rel.
11,00 Familia Bundy - s.
12,00 Maddie și David - s.
12,55 Știrile Pro Tv
13,30 Capcana timpului - s.
14,30 Mesaj din Vietnam - dramă, SUA, part. I
16,00 (AP) Tânăr și neliniștit - s.'
17,00 Știrile Pro TV
18,00 Tânăr și neliniștit - s.
19,00 Știrile Pro TV * Sport * Vremea
20,00 Dușmanul - thriller, SUA, 2000
22,00 Leana & Costel (12)
22,30 Familia Bundy - s.
23,00 Știrile Pro TV
23,45 Ocupație de familie - acțiune, SUA, 1989
2,00 Știrile Pro TV
2,15 Zero (16)
2,45 Don King - o poveste americană - dramă, '97

TV ACASĂ

6,00 Povești adevărate - rel.
7,00 Pisica sălbatică - s. rel.
8,30 Dragoste și putere - rel.
9,15 Rețeta de acasă - rel.
9,30 Învață spaniola cu Victor - rel.
10,00 De 3x femeie - rel.
11,00 Amor real - s.
12,15 Răzbunarea - s., rel.
13,10 5' shopping - rel.
13,15 Învață franceza cu Victor
13,30 Secretul iubirii - s.
15,00 (AP) Dragoste și putere - s.
15,30 (AP) Salome - s.
16,35 Salome - s.
17,30 Povești adevărate
17,55 Rețeta de acasă
18,00 (AP) Cealaltă femeie - s.
19,00 (AP) Pisica sălbatică - s.
* Vremea de acasă
21,00 (AP) De 3x femeie - s.
22,00 Amor real - s.
22,55 5'shopping
23,00 Răzbunarea - s. (AP)
0,00 Povești adevărate - rel.

HBO

8,00 Pe platourile de filmare
8,25 Lupii mărilor - acțiune, 1980
10,25 Cinema Cinema
10,50 Nelegiuiții Vestului sălbatic 2001 (12)
12,25 În patru - dramă, 2000 (12)
13,55 Askari - aventuri
15,25 Tigru și dragon - aventuri, 2000 (12)
17,25 La Bamba - biografic, 1987 (12)
19,15 Răsfățații Americii - satiră, 2001 (12)
21,00 Foc încrucișat - qacțiune, 2001 (12)
22,40 Furios și iute - acțiune, 2001 (12)
0,30 Vampirii deșertului - horror, 2001 (16)

PRIMA TV

7,00 Motor
7,30 Filmul și televiziunea - rel.
8,00 Video Star
11,00 O vacanță de milioane
11,25 Clip Art
11,30 (AP) Luna sălbatică - s.
12,30 (AP) Prietene și rivale - s. (AP)
13,20 Călătorii în lumi paralele - s. (AP)
14,50 Minute de milioane
17,00 Focus 5
17,30 Camera de râs
18,00 Focus
19,00 Pensacola - forța de elită - s.
20,00 Reuniunea de clasă 2002
22,00 Noaptea de-vreme
23,00 Focus plus
0,00 Dosarele FBI - doc.
0,50 Clubbing Show
0,55 Clip Art - rel.
1,00 Călătorii în lumi paralele - s., rel.
2,00 Focus plus - rel.
2,30 Chat TV.

ANTENA 1-TV ARAD

6,00 Magazin sportiv - rel.
6,30 Știri TVA - rel.
7,00 Observator * Sport
8,00 MacGyver - s.
9,00 Benny Hill - s., rel.
9,30 Dinozaurii - s.
10,00 Animax
10,30 Soledad- s.
11,30 Soledad - s.
13,00 Știrile amiezii
13,15 (AP) Încredere sfărâmată - f. Australia, 1984
15,00 Star Gate - s.
16,00 Reportajul săptămânii
16,30 Știri Arad * Sport * Meteo
17,00 Știri
17,20 Yago - s.
19,00 Observator * Sport * Meteo
20,00 (AP) Alianța cu dușmanul - f. acț. SUA,1997
22,00 Observator
22,30 Știri Arad
22,45 Benny Hill - s.
23,15 Legături sentimentale - comedie romantică SUA, 1997
1,00 Observator - rel.

TV RCS

9,00 Desene animate
9,30 Știrile RCS 1 - rel.
10,10 Videoclipuri
10,15 Tradiții și folclor
10,30 Cavaleri și războinici - doc.
11,15 Preciosa - s., rel.
12,00 Microb - rel.
13,00 Mistere, farmece, miracole
13,30 Știrile RCS 2 - rel.
14,10 Videoclipuri
14,30 Preciosa - s.
15,15 Videoclipuri
15,30 Life magazin - rel.
17,00 Conviețuiri
17,30 Știri RCS 1
18,10 Videoclipuri
18,15 Anotimpul roadelor - f. (AP)
19,45 Playabout - s.
20,00 Neon Rider
21,00 Atitudini - doc.
22,00 Știrile RCS 2
22,40 Numărătoarea fatală - f. (12)
24,00 Închiderea programului

B1 TV

7,30 Știri
7,55 Calendar ecumenic
8,00 Un început nou - d.a.
8,30 Trenul vieții
10,00 Ne privește
11,00 BH, 90210 - s., rel.
12,00 Fan X
13,00 Il Calcio - rel.
15,00 Rez.Il Calcio - rel.
16,00 Ne privește
17,00 Moștenirea familiei Guldenburg - s., rel.
18,00 Știri
18,45 Info ec.
19,00 Beverly Hills, 90210 - s.
19,55 Info economic
20,00 Ediția de seară
20,30 Moștenirea familiei Guldenburg - s.
21,30 Economic în 60 de min.
22,30 Lenny - s.
23,00 Trenul vieții
0,30 Viața în direct

TELE 7 ABC

8,10 Păstorul cel bun - rel.
10,00 Lumea lui Jonathan Singh
10,30 Pe strada felinarelor sparte - s.
11,30 Viitorul azi - rel.
12,00 Vacanțe de pomină
13,00 Vremurile fiarei - f. rel.
17,00 Documentar
18,00 Agent 22 - Nebunul - s.
18,45 Vacanțe de pomină
19,20 Șapte știri
20,00 Risipitorul - f.
22,00 EuroMaxx
22,30 Vacanțe de pomină
23,00 Șapte știri
23,30 Jocuri interzise - f. rel.
1,00 Activ FM

REALITATEA TV

7,00 Jurnal
7,15 Trezirea la realitate
10,00 Știri
10,05 Cafeneaua artelor
11,00 Jurnal
11,45 Reportaj
12,15 Tendințe
13,15 Bătălia pentru România
16,00 Jurnal
16,45 Reportaj
17,00 Stiri
17,15 Sport Mania
18,30 O vedetă la mare
19,00 Jurnal
19,15 Reportaj
19,30 În centrul atenției
20,15 Economia
21,00 Jurnal
21,45 Bătălia pentru România
0,00 Știri

Redacția Adevărul nu își asumă răspunderea pentru modificările ulterioare intervenite în programele TV

Puriștilor nu le este frică de PSD

Ieri, Organizația Județeană a Partidului Umanist (social-liberal), filiala Arad, prin președintele Lia Ardelean, a susținut ieri o conferință de presă având ca temă ruperea protocolului cu partidul de guvernământ și trecerea umaniștilor în opoziție. **„Nu ne este frică de PSD. Partidul Umanist, se situează pe eșicherul politic românesc la centru-dreapta și va promova aceleași principii ale economiei sociale de piață având în centrul atenției omul și familia"** a declarat Lia Ardelean.

Cauzele pentru care Partidul Umanist a denunțat protocolul cu PSD sunt: aroganța cu care au fost tratați umaniștii de către partenerii social-democrați, reprosul permanent adus umaniștilor și lipsa respectării promisiunilor pe care le-a făcut PSD-ul la semnarea protocolului. Astfel, Biroul Permanent al Partidului Umanist a hotărât la sfârșitul săptămânii trecute, în urma exprimării opțiunilor filialelor județene, ruperea alianței politice PUR-PSD.

Foto: Al. Marianuț

Pentru alegerile locale, unde Partidul Umanist va participa cu liste proprii, conform celor spuse de Lia Ardelean, filiala arădeană va obține 10% din voturile electoratului datorită profesionalismului de care dă dovadă membrii organizației. De asemenea, liderii umaniști vor lua la rând toate filialele din județ, pentru informarea acestora asupra programului propriu de guvernare, până la nivel de municipiu și județ.

Daniel Albu

Vara liberal-democrată?

Adrian Cioroianu

În această vară, cum sugeram săptămâna trecută, liberalii nu au avut vacanță. Nu au fost singuri, nici primii și nici cei din urmă. Nici social-democrații nu au dormit, nici democrații dlui Băsescu; chiar și membrii UDMR s-au odihnit cu măsură - pentru că, pe de o parte, nucleul radicalilor, pe de alta Constituția și anumite prevederi ale ei nu i-a lăsat să stea tocmai liniștiți. În privința liberalilor, mai există chiar un detaliu suplimentar: nici vara trecută nu a fost una liniștită pentru ei. În vara lui 2002, demisia dlui Valeriu Stoica și pregătirea unui congres extraordinar, în paralel cu dilemele găsirii soluției salvatoare sub numele lui Theodor Stolojan, adusese partidul la un prag critic nu numai în sondaje, ci și în editorialele ziarelor.

Dar de ce ajunsese partidul în criză în anul trecut? În linii mari, ca o consecință a unei propuneri venită din partea președintelui de atunci referitoare la o alianță a PNL cu Partidul Democrat. Ca un bulgăre de zăpadă, nemulțumirile s-au acumulat și tensiunile au răbufnit în cascadă, cuprinzând figuri dintre cele mai reprezentative ale partidului și nume dintre cele mai importante.

Și iată că, la un an distanță, lucrurile s-au întors aproape acolo unde le lăsase dl Stoica - s-ar putea spune. Liberalii discută iarăși aceeași problemă a alianței cu democrații - așadar, s-ar putea continua în aceeași logică, ei au pierdut un an mergând în cerc în jurul aceluiași subiect.

La drept vorbind

Oricâte argumente ar fi în sprijinul acestei idei, cred că există totuși unul important care contrabalansează și care relativizează această impresie.

PNL-ul anului 2003 este într-o situație diferită față de cea din vara anului trecut. În august 2002, când Th. Stolojan a vorbit de un scop fixat la pragul de 20 de procente, pentru anul 2004, chiar și unii liberali l-au privit cu neîncredere. Acum, sondajele vorbesc de 18 la sută. Tot atunci, PD-ul era cotat în sondaje sensibil mai mult decât PNL: liberalii scăzuseră sub 7 la sută, în timp ce democrații erau în jur de 11. Pe scurt, acum lucrurile s-au inversat vizibil. Potrivit ultimului sondaj creditat aproape unanim în presa românească, raportul dintre liberali și democrați este de 1,8 la 1. Și rămâne efectiv de văzut în ce condiții el s-ar putea schimba în viitorul previzibil în favoarea democraților. Poate că nu au dreptate cei care vorbesc despre existența unei crize în interiorul PD - de exemplu, dl Petre Roman este unul dintre aceștia -, dar este clar că democrații sunt în fața unei alegeri importante în poziționarea lor viitoare pe scena politică și în relațiile cu Internaționala Socialistă.

Ca și anul trecut, negocierea alianței electorale cu democrații nu a satisfăcut pe toți liberalii - și acest lucru era oarecum firesc, date fiind schimbările intervenite între timp, adică avansul în sondaje sau fuziunile consumate sau cele pe cale să se întâmple, cea cu UFD și cea viitoare cu gruparea liberală a dlui Radu Câmpeanu. Vinerea trecută, în sala grupului parlamentar liberal din Camera Deputaților a avut loc ședința Consiliului reprezentanților naționali ai partidului și termenii documentului care va fi propus democraților a fost aprins discutat. Preocuparea liberalilor, mai presus de toate, este aceea de a respinge orice alegație posibilă că această virtuală alianță ar fi una similară fostei CDR. Apoi, ideea tandemului Stolojan - Băsescu, destul de atractivă pentru o bună parte din media, suscită și ea comentarii. Ea pare a fi singura condiție a unei ipotetice victorii. Dar proiectul comun va putea fi unul liberal, cum dorește PNL, ca alternativă clară la programul PSD? Va mai candida Traian Băsescu la Primăria Bucureștiului? Va renunța la acest post, în cazul victoriei, pentru a cere apoi postul de prim-ministru în cazul unei victorii a alianței? Nu va aduce în memoria oamenilor, în această eventualitate, cazul Victor Ciorbea?

Iată numai câteva întrebări care ridică aici temperatura în rândul liberalilor. Și, din păcate, aerul condiționat din sălile lor nu poate aduce, prin sine, nici o soluție.

Scandal la Partida Romilor

Consilierul prefectului pe problemele romilor, Gheorghe Răducanu a fost exclus din partid

Simion Stan, președintele Partidei Romilor Social Democrată, filiala Arad, ne-a declarat, ieri, că membrii Comitetului Județean și Municipal al acestei formațiuni au votat, în cadrul ședinței extraordinare ce s-a desfășurat sâmbătă, excluderea din partid a lui Gheorghe Răducanu, consilier al prefectului pe probleme de romi și prim-vicepresedinte al filialei arădene.

Conform celor declarate de către Simion Stan, s-a luat această decizie deoarece Gheorghe Răducanu nu a intervenit pe lângă autoritățile locale în urma raziei polițiștilor arădeni de săptămâna trecută, pe strada Mărului, când mai mulți copii de etnie romă au fost duși la Centrul de Primire pentru Minori. **„Domnul Răducanu trebuia să se intereseze despre soarta copiilor, care au fost luați de către polițiști și gardieni la orele 5.00 dimineața. Este dovada faptului că domnia sa nu este interesat de ceea ce se întâmplă cu etnia noastră și dacă este respectată legea"**. Liderul romilor arădeni ne-a mai spus că o delegație a Partidei Romilor Arad va merge la București, în cursul acestor zile, pentru a susține demiterea din funcție a lui Răducanu.

Acuzațiile președintelui Simion Stan au continuat și la adresa Poliției Arad pe care o acuză de „discriminare grosolană" și consideră că acțiunea, care a fost făcută în data de 28 august este similară cu ceea de pe „vremea nazismului, când romii erau duși cu forța la „camera de gazare". Pentru a proba afirmațiile făcute, Simion Stan ne-a spus că are o casetă înregistrată asupra raziei făcute de Poliția Arad și pe care o va trimite la București și forurilor de decizie din Uniunea Europeană.

Daniel Albu

PSM acuză PSD că îi dezbină pe români

„ PSM este indignat de tactica de dezbinare a populației, practicată de către partidul-stat", se arată într-un comunicat semnat de către Mihai Lelik, vicepreședinte al Biroului Executiv Central PSM.

„Dacă manevrele de dezbinare a partidelor din Opoziție pot fi considerate oarecum firești, făcând parte din lupta politică, dezbinarea cetățenilor României nu poate să creeze decât haos", a declarat Lelik la conferința de presă de ieri. „PSD a reușit să creeze adversitate între români și maghiari, medici și pacienți, părinți și dascăli, simpli călători și angajații CFR-ului. Oamenii au fost atâțați împotriva ceferiștilor care au făcut grevă pentru că erau aruncați pe drumuri, condamnați să moară de foame. PSD se teme cel mai mult de solidaritatea socială și de aceea face tot posibilul ca aceasta să nu existe".

Pe această idee, Lelik salută ieșirea PUR-ului de la guvernare și lansează un apel către toate forțele politice din opoziție să-și unească eforturile „pentru a demasca manevrele PSD"

Limba maghiară în Justiție, o aberație

Lelik consideră că pretenția UDMR de introducere a limbii materne în Justiție este o aberație și de fapt nu se urmărește altceva decât ca limba maghiară să devină a doua limbă oficială. „ Alte minorități nu cer așa ceva, înțelegând faptul că trebuie să cunoști limba țării în care trăiești" Dincolo de acest aspect, spune Lelik, măsura respectivă nu ar face decât să sporească haosul din Justiție, făcând ca procese extrem de simple să dureze ani de zile.

Simion Todoca

Tinerii liberali arădeni se duc la școală la Costinești

În perioada 3-7 septembrie, la Costinești,se vor desfășura cursurile „Școlii Politice TNL". De la Arad, vor participa Adrian Tolea, membru în Biroul Național TNL și Emil Cismaș, secretar zonal, delegat al organizației județene. Vor fi prezente personalități de la vârful PNL, în frunte cu Theodor Stolojan, care va prezenta„Programul politic al PNL". Liderul național va fi secondat de către Varujan Vosganian, Teodor Meleșcanu, Mona Muscă, Adrian Cioroianu, Crin Antonescu, Călin Popescu Tăriceanu. Printre temele care vor fi dezbătute, se numără : „Sisteme electorale, studiu comparativ"* „Economia de piață funcțională-concept, criterii de evaluare, situația României"*„Discutarea proiectului TNL, de lege a tineretului" *„Tinerii, factor activ în dezvoltarea sectorului privat în România"* Evident, nu putea să lipsească titlul„Alianța PNL-PD, alternativa democratică la PSD"

S.Todoca

Averile aleșilor locali din Zărand

Moț Ioan Florin - primar

Mașini: Nissan (1997), Dacia (1997)

Stoica Florin - viceprimar

Terenuri: agricol - 2,70 ha
Clădiri: o casă de locuit
Mașini: Dacia (1995)

Ardelean Marioara - consilier local

Nu are nimic de declarat.

Barz Petru - consilier local

Terenuri: agricol - 12 ha (1991)
Mașini: două autoturisme Dacia (1991, 1996), cinci tractoare (1993, 2001, 2002)
Deține un depozit a cărui valoare depășește echivalentul a 10.000 Euro.

Dandu Marius - consilier local

Mașini: Dacia (1997)

Galea Marta - consilier local

Terenuri: agricol - 9,5 ha (1991)
Clădiri: un apartament (1991)

Ghican Gabriela - consilier local

Mașini: Dacia (2002)

Iancu Petru - consilier local

Clădiri: două apartamente (1990, 1991)
Mașini: Dacia (1989)

Martin Ioan - consilier local

Terenuri: agricol - 1 ha
Mașini: două autoturisme Dacia (1991, 1999), un tractor (2002), o remorcă (1994)

Medrea Petru - consilier local

Terenuri: agricol - 10,5 ha (1991)
intravilan - 0,28 ha
Clădiri: o casă de locuit (1951)
Mașini: Dacia (1988)

Pocriser Cristian - consilier local

Terenuri: agricol - 3 ha (1991)
intravilan - 0,28 ha
Mașini: Dacia (1989)

Ranca Catița - consilier local

Terenuri: agricol - 2 ha
Mașini: un tractor (1999), o semănătoare (1993), două remorci și un disc

Stepan Ioan - consilier local

Terenuri: agricol - 1 ha (1991)
intravilan - 0,3 ha (1972)
Clădiri: două case de locuit (1974)
Mașini: Dacia (1974), un tractor (1980)

Tamaș Dumitru - consilier local

Terenuri: intravilan - 0,14 ha (1986)
Clădiri: o casă de locuit (1986)

Tamaș Pavel - consilier local

Terenuri: agricol - 68 ha
intravilan - 18 (Domnul Tamaș nu folosește nici o unitate de măsură în dreptul cifrei 18, așa încât nu știm despre ce suprafață ar putea fi vorba. Doar bănuim că e vorba despre 0,18 ha)
Clădiri: o casă de locuit (1985)
Mașini: două autoturisme Dacia, două tractoare, două semănători, două discuri.

Aradul - privit cu optimism

(Urmare din pagina 1)

Vagoanele, prin sectorul II - vagoane călători - încep să se revigoreze, beneficiind în perspectivă de un contract de mare deschidere, cu o firmă germană, care asigură o perspectivă clară fabricării unor vagoane de călători moderne.

De asemenea, prin Camera de Comerț și Industrie se anunță noi investitori, unii de prestigiu, care încă prospectează piața și zona Aradului și se bazează pe sprijinul necondiționat al Consiliului Județean și al Primăriei.

Sunt doar câteva exemple care demonstrează că acești 14 ani nu au fost sterili, ci s-au dovedit în bună parte fructuoși pentru Arad. Să nu uităm că arădenii și oamenii de afaceri vor beneficia și de un transport rapid în toate zonele Europei, prin darea în folosință a terminalului „Cargo" de la aeroportul din Arad.

Toate acestea au condus ca rata șomajului să fie una din cele mai reduse în Arad, în comparație cu alte județe și să existe pentru cei care lucrează un nivel de viață, deși mult sub cel al UE, acceptabil.

Remarcăm și revigorarea stațiunii Moneasa, unde afluxul de turiști este mult mai mare ca în anii trecuți, beneficiind de noi capacități de cazare, distracție și de servire a mesei. La fel , hanul Dezna își primește turiștii într-un cadru nou, care oferă noi posibilități de petrecere plăcută a timpului.

În Arad, ștrandul a devenit un mare parc de distracții, cu capacități moderne, în care cetățenii Aradului ca și turiștii pot petrece 24 de ore din 24 clipe de neuitat. Prin grija autorităților locale totul se desfășoară într-un climat civilizat, cu posibilități multiple de distracție, în condițiile în care a fost pusă sub control, față de anii trecuți, și poluarea fonică.

Aradul oferă din acest punct de vedere condiții mai bune ce ne dau optimismul necesar pentru a privi viitorul.

Prefectul Ungureanu ține presa pe coridoare

Luni, 1 septembrie, ora 10,30. Călin Albu, purtătorul de cuvânt al instituției prefecturii anunță telefonic conferină de presă pentru ora 12,00, de altfel ora obișnuită la care Dan Ungureanu stă la dispoziție reprezentanților mass-media.

ora 12,00. Atât jurnaliștii de televiziune, cât și cei din presa scrisă au dat curs invitației prefectului și s-au adunat, ca de obicei, în sala rotondă a Prefecturii.

ora 12,15. Prefectul Dan Ungureanu întârzie să apară și pentru că trecuse deja sfertul academic, așteptarea devine supărătoare. Tot purtătorul de cuvânt este cel care lămurește presa asupra problemelor apărute: **„Dl. prefect a anunțat că întârzie, pentru că îl însoțește pe Ovidiu Ganț, secretar de stat la departamentul Relații Interetnice din cadrul Ministerului Informațiilor publice. Acum se află în vizită la BOS (Zona Liberă Arad) și vor mai face o deplasare la Contor Zenner. Sunteți rugați să mai așteptați până la 12,45. Va participa și secretarul de stat la conferință."**

12,45 ...și nici urmă de prefect sau secretar de stat. Mai așteptăm preț de zece minute. La **12,55** suntem din nou anunțați că prefectul și înaltul oaspete se află încă la Contor Zenner. Sătui de coridoarele Prefecturii și enervați de atitudinea reprezentantului Guvernului în teritoriu, ziariștii au renunțat, „fericiți" nevoie mare că s-au familiarizat cu tablourile din anticameră.

Așa că, vă informăm asupra conținutului comunicatului de presă întocmit special pentru conferința de presă de ieri. Sau mai bine nu, pentru că informațiile sunt absolut inutile. Și totuși, nu putem să sărim peste importanta „comunicare" care sună în felul următor: **„Prefectul județului Arad felicită echipa F.C. UTA pentru victoria obținută contra CS Deva la ultimul meci disputat și le dorește jucătorilor formației să aibă parte de mult succes, iar clubul de cât mai multe abonamente."** Halal preocupare de prefect!

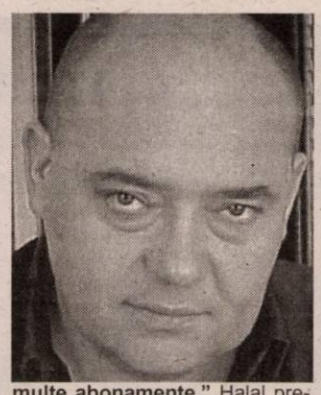

Sorina Ambruș

Cheia succesului - nici o idee?

Dacă aș fi în locul celor ce compun fizic consiliul de administrație al clubului de fotbal UTA, m-aș întreba până la obsesie dacă n-am greșit cumva atunci când am dat echipa pe mâna lui Gigi Borugă. Și interogațiile obsesive n-ar fi generate de vocea tribunei ori de oful microbistului, ci de prestația echipei și comportamentul bizar al antrenorului său. Prestația este una jenantă. UTA s-a deplasat la Cluj cu pieptul înainte și fruntea sus, credulă până peste poate, sperând că simpla prezență și trecutul sportiv sunt suficiente pentru a lua cele trei puncte. Ei bine, n-a fost așa. Băieții ăia, urmași de departe ai ceferiștilor clujeni, au tăvălit-o pe „Bătrâna Doamnă" de i-au sărit fulgii, umilind-o spre jena întregului Arad și nu numai. 0-4! Încrezut înainte de meci, persiflant în declarațiile privind adversarul, Borugă a ținut să iasă erou din înfrângere și, cu un teribilism demn de un adolescent, și-a asumat întreaga vină, răspundere, responsabilitate. N-am priceput cum a răspuns, efectiv, dar am înțeles explicația justificativă cu privire la rezultatul rușinos: ceva de genul că el, antrenorul, adică Gigi Borugă, ar fi încurcat ciclul săptămânal de pregătire. Orice cunoscător modest în ale fotbalului a zâmbit cu îngăduință la o asemenea explicație, știind că Borugă nu și-a pus jucătorii să spargă și să care pietre de codru în loc să facă antrenamente specifice fotbaliștilor. Ei, cum era vorba de primul meci din campionat, îngăduința se justifica și speram că al doilea joc, cu anonimii de la Deva-Certej, va fi altfel.

Înainte de partida cu CS Deva, Borugă și-a persiflat din nou adversarii, lăsându-ne să înțelegem, că „ăia" sunt nimic în fotbal în comparație cu ai noștri și, urmare firească, o să-i zvântăm în bătaie. Și i-am fi zvântat, poate, dar, chit că nu ne-a mai spus-o, Gigi Borugă pare să fi încurcat din nou ciclul, fiindcă UTA a jucat slab, a fost condusă și și-a șters rușinea de pe o jumătate de obraz abia în ultimul minut de joc, câștigând în extremis. Ce ne spune Gigi Borugă de data asta? „Am început slab campionatul"!, de parcă noi n-am vedea. Că „dacă ei nu dădeau gol, nu-i băteam!", drept pentru care ar trebui să dăm fuga la biserică și să aprindem o lumânare în sănătatea anonimului Mutiu, autorul golului devean. Sau, poate, ar trebui să păstrăm lumânările pentru fotbaliștii noștri, rugându-le pe sănătate pentru că s-au deșteptat și, cum zice Borugă, „nu s-a mai respectat nici o idee tactică de joc", încât au reușit să întoarcă rezultatul și, odată cu el, mortul de la groapă. Ce înțeleg eu de aici? Înțeleg că bine ar fi ca utiștii să joace tot așa, nerespectând nici o idee tactică, nici un sfat al antrenorului. Dar, trebuie să fim modești și să spunem că nu-i important ce credem noi. Important e ce cred și ce (mai) înțeleg cei din consiliul de administrație de la FC UTA. Dar, oare, înțeleg ei ceva?!

Accente

Tristan Mihuța

Aradul, în atenția biologilor:

Curs postuniversitar de studii avansate la UVVG Arad

În această săptămână, Aradul este gazda unui curs postuniversitar privind deteriorarea și reconstrucția ecologică a ecosistemelor naturale. Organizatori ai evenimentului sunt: **Universitatea de Vest „Vasile Goldiș" Arad, Institutul de Biologie București** și **Universitatea din Pitești.**

La deschiderea festivă au participat distinse personalități ale lumii științifice din țara noastră. **Academician G. Zarnea**, Președintele Secției de Științe Biologice a Academiei Române, Director onorific al Institutului de Biologie, s-a referit, în discursul său inaugural, la factorii care au influențat alegerea **UVVG** drept partener în acest an: „În ultimii ani, tot mai mulți cercetători și profesori universitari au luat cunoștință de realizările, dinamismul, spiritul larg, cooperant și generos al acestei admirabile instituții".Domnia sa a ținut să precizeze că diplomele care vor fi emise cu această ocazie au aceeași valoare cu cele emise de **Ministerul Educației Naționale**, noua lege a **Academiei Române** conferind universității arădene dreptul de a organiza acest gen de manifestări.

În cuvântul său de bun-venit, **prof. univ. dr. Aurel Ardelean, rectorul UVVG,** a subliniat importanța temei care orientează în aceste zile atenția participanților la curs: „Managementul reconstrucției ecologice trebuie dezvoltat, având în vedere faptul că pericolul de degradare a mediului înconjurător este iminent", a declarat domnia sa.

În spiritul acelorași idei s-a exprimat și **Academician N. Boșcaiu**, Președintele Comisiei de Ecologie a Academiei Române, cel care au luat cuvântul referindu-se și la noua optică privind alinierea la normele unice europene pe care o presupune aderarea, cât mai rapidă, la **C. E.**

Speranța S. Milancovici

Composesoratul de la Luncșoara, în „stand-by"

Rezolvarea situației Composesoratului de la Luncșoara s-a amânat încă o dată pentru că reprezentanții acestuia au refuzat să semneze contractul de administrare. Aurel Cotocea, președintele structurii, a invocat faptul că în contract s-au trecut doar cele 213,9 hectare validate și nu întreaga suprafață identificată în teren. Comisia de fond funciar a Prefecturii este de părere că motivația nu stă în picioare deoarece în contract se stipulează clar că **„suprafața urmează să se completeze cu suprafața reală a pădurilor după măsurători și validare de către comisia județeană."**

Așa că nici de această dată cele două părți nu au ajuns la o înțelegere menită să deblocheze situația neplăcută, care durează de aproape un an.

S. Ambruș

Concurs

Oficiul Județean pentru Protecția Consumatorilor Arad organizează concurs pentru ocuparea postului de **consilier juridic debutant.**

Condiții de participare: absolvent cu licență al Facultății de Drept.

Concursul va avea loc la sediul O.J.P.C. Arad în data de 02.10.2003.

Depunerea dosarelor - în perioada 03.09.2003 - 14.09.2003. Bibliografia și informații suplimentare la sediul O.J.P.C. Arad - B-dul Revoluției nr. 50, între orele 8,00 și 16,00 sau la tel 0257/257.049.

Vrajbă în parohia Vinga

Uniunii Bulgarilor nu-i sunt pe plac cultura și sutana

(Urmare din pagina 1)

„Au vrut să se folosească de noi", spun tinerii despre Uniunea Bulgarilor

Și pe cine deranjau toate acestea?, ar urma fireasca întrebare. Din spusele tinerilor

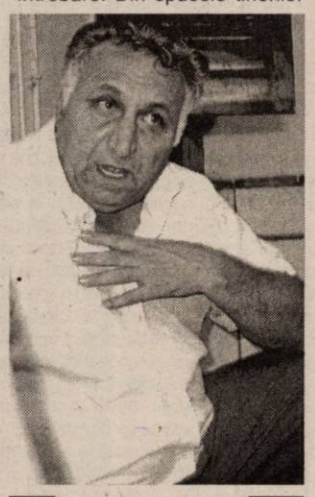

Preotul Matei Kalapiș

(care ne-au rugat să le protejăm anonimatul), totul a început în urmă cu un an, când **Uniunea Bulgarilor din Banat, filiala Vinga**, a primit un nou sediu în localitate. **„Unii membri ai acestei uniuni fac parte și din consiliul bisericesc, dorind ca preotul să lucreze în favoarea lor, ei neavând activitate culturală. De aici au început divergențele între preot și Uniunea Bulgarilor, aceștia dorind ca tot ce a făcut preotul și copiii parohiei să fie considerate meritele lor".** Primul scandal, își amintesc copiii parohiei, a fost în februarie 2002, când cei de la Uniunea Bulgarilor, care erau și în consiliul bisericesc, s-au oferit să ajute biserica să repare acoperișul, dar au cerut în schimb ca tineretul să prezinte activități în numele lor. **„Au vrut să se folosească de noi. Preotul s-a ocupat de tot, noi am muncit la aceste programe și ei voiau numai meritele"**, sună nemulțumirea tinerilor. Din acest motiv, dar și pentru că parohia era a tuturor catolicilor, nu doar a bulgarilor, ei s-au opus. Mai mult, tinerii ne-au spus că erau și interese financiare aici: **„ei iau bani pe acțiunile astea; noi nu am văzut nimic din banii ăștia".** Și imediat evocă figura preotului care fără bani a făcut tot ce a făcut. Culmea sciziunii a fost atinsă în acest an, de hram (15 iunie), când Uniunea Bulgarilor a organizat hramul la sediu. E adevărat, l-au invitat și pe preot.

Aflând enoriașii despre ce se pregătește preotului lor și auzind zvonul cum că Uniunea îl „sapă" la Episcopia Timișoara, au fost și ei la Episcopie. De șase ori, își aduc aminte. Erau ascultați, **„dar parcă decizia era deja luată"**, ne mărturisesc ei.

„Preotul să se ocupe de partea religioasă și noi, aici, de partea culturală", zic cei de la Uniune

Toate aceste acuze la adresa Uniunii Bulgarilor sunt grave. Pentru obiectivitate, am stat de vorbă și cu „partea cealaltă" - **Iosif Fermengin**, președintele Uniunii Bulgarilor filiala Vinga, **Petru Dellin** - viceprimar și membru în Consiliul bisericesc și alții care s-au adunat la noul sediu, în renovare, al uniunii. Întrebat despre preotul Kalapiș, președintele Fermengin răspunde cu o diplomație la care nu va renunța până la sfârșitul discuției: **„Nu am nimic cu preotul - nici în favoarea, nici în defavoarea lui. Nu e treaba noastră de ce a fost mutat, e treaba Episcopiei".** Tot ceea ce își dorește dl. Iosif Fermengin este ca Uniunea Bulgarilor să nu fie amestecată în acest scandal.

Cât privește zvonul cum că ar fi avut o contribuție la mutarea preotului, președintele Fermengin spune răspicat: **„Eu nu i-am făcut reclamație la Episcopie. Din partea mea, poate să rămână până la adânci bătrânețe. Eu o să mă duc la biserică oricine ar fi preot".** E adevărat, îi recunoaște preotului Kalapiș meritul de a fi adunat tineretul în biserică. Dar să își asume meritele sale în organizarea activităților artistice - nicidecum. **„Cum să îmi asum eu meritul altei echipe?"**, ne întreabă retoric dl. Dellin. Ambii interlocutori ne dovedesc cu nume (cum altfel?) că au și ei, la Uniune, activități artistice proprii. În calitate de membru în consiliul bisericesc, dl. Dellin neagă că ar fi

Tinerii enoriași, la clubul înființat de preotul Kalapiș

conflicte majore: **„Probleme sunt, pentru că biserica e mare, se întreține greu, populația e în scădere. Oriunde sunt discuții în contradictoriu".** Evitând orice acuză directă la adresa preotului Kalapiș, interlocutorii noștri nu au spus decât că **„dacă aveai o altă părere decât a lui, credea că ești împotriva lui".** Mai mult, cei de la Uniunea Bulgarilor au rămas cu impresia că preotul e împotriva lor. **„Nu știm de ce".** L-au invitat cu toate ocaziile când uniunea a organizat ceva, dar preotul, bulgar și el, nu a venit. Cât privește acțiunea uniunii de a organiza hramul, ei au răspuns: **„Ce, eu dacă vreau să sărbătoresc ziua cuiva la mine acasă, nu pot?"**

În cele din urmă, s-a desprins totuși un curent de opinie al Uniunii Bulgarilor, care ar putea fi rezumat cam așa: **„Preotul să se ocupe de partea religioasă și noi, aici, de partea culturală".** Un fel de **„popa să ne lase pe noi în pace, să ne vedem de treaba noastră".**

„Nu e consiliu, ci e Uniunea Bulgarilor"

Am stat de vorbă și cu preotul Kalapiș, la clubul pe care el l-a înființat. Am aflat că, în urmă cu un an, și-a cerut mutarea el însuși, din pricina presiunilor la care era supus de consiliul bisericii. **„Nu e consiliu, ci e Uniunea Bulgarilor"**, ne spune preotul, care are misiunea de a păstori toți enoriașii catolici din parohie, nu aceea de a se supune unei anumite grupări. Și preotul ne mărturisește că i s-a cerut pe față să lucreze pentru uniune. **„Îmi pare rău de oamenii buni și de copiii buni"**, ne spunea preotul Kalapiș, cu câteva zile înainte de plecare.

Iosif Fermengin, președintele Uniunii Bulgarilor filiala Vinga

Dar se pare că de acum va fi liniște în parohie. Preotul a fost mutat, consiliul demis, prin hotărârea Episcopiei Timișoara. Numai să nu fie prea liniște...

Foto: Ștefan Matyaș

Universitatea de Vest Vasile Goldiş - într-un program al Băncii Mondiale

Proiect-pilot pentru 440 de microferme

Interviu cu dl. rector, prof. univ. dr. AUREL ARDELEAN

– Domnule rector, un proiect al Universității dumneavoastră care se bucură de finanțarea Băncii Mondiale este cu siguranță de interes larg, depășind sfera strict academică. În această idee, vă rugăm să prezentați cititorilor noștri care este titlul proiectului și cui se adresează?

– Titlul proiectului pentru care am obținut finanțarea Băncii Mondiale este „Extensia în județele Arad și Maramureș a experienței omologate în țările Uniunii Europene privind cuprinderea micilor crescători de animale în sisteme asociative integrate." Vor beneficia pentru început de acest proiect pilot 440 de microferme specializate pe producția de lapte și carne și 16 unități procesatoare din județele Arad și Maramureș. Se știe că Universitatea noastră are o puternică filială la Baia Mare, iar pe de altă parte, specialiștii noștri consideră că județele Arad și Maramureș sunt tipice pentru actuala structură de dezvoltare rurală a României.

– Este evident încă din titulatură că proiectul se înscrie în sfera preocupărilor dumneavoastră de promovare a unor proiecte de impact european adresate unor comunități locale. Care sunt obiectivele proiectului?

– Observația dumneavoastră este corectă, proiectul este unul de tip antreprenorial, prin care Universitatea de Vest „Vasile Goldiș" dorește să-și aducă contribuția la securitatea alimentară a românilor. Principalul obiectiv al proiectului îl reprezintă cuprinderea micilor fermieri și a procesatorilor interesați în asociații integrate pe produsele carne și lapte. Vom pregăti fermierii asociați în scopul adjudecării rolurilor de operatori activi pe piața europeană a laptelui și cărnii, în momentul aderării țării noastre la structurile U. E. Un alt obiectiv al proiectului este promovarea sistemului Smart Cart destinat înregistrării, stocării și transmiterii informațiilor în timp real în sistemul fermelor zootehnice. Cel de al treilea obiectiv este transferul de tehnologii specifice, aspect important în România, unde peste 85% din animale se cresc în exploatații

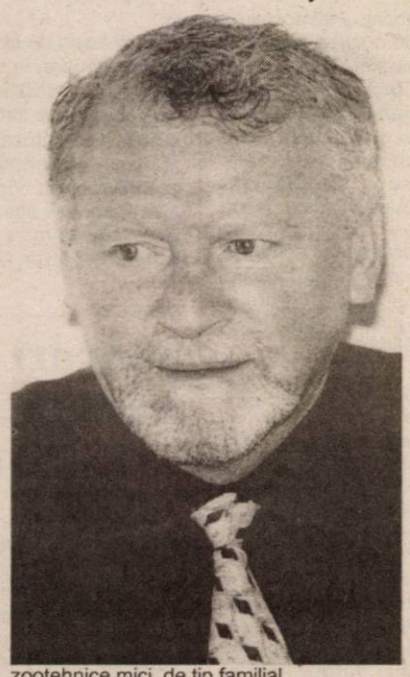

zootehnice mici, de tip familial.

– Asocierea în zootehnie este un deziderat mult mediatizat. Prin proiectul Universității dumneavoastră există certitudinea ca acest deziderat să devină realitate. Cu ce câștiguri pentru beneficiari?

– Asocierea înseamnă în primul rând reducerea riscurilor pentru că asociația din care face parte fermierul preia o parte însemnată din funcțiile de management și marketing și astfel veniturile asociațiilor cresc în medie cu 26%. Pe lângă creșterea producției totale se poate miza pe o reducere a riscurilor privind pierderile legate de desfacere - cu peste 50%. Proiectul nostru va promova un nou tip de relații între procesatori și producători bazat pe principiul câștig-câștig, pe un sistem interdependent de management al calității de tip european și pe instituirea unui sistem de creditare a producției. Prin aplicarea proiectului se va genera dezvoltare rurală, se vor crea noi locuri de muncă în mod direct în zootehnie, agroprocesare și, indirect, în sectoarele de servire, în activitatea comercială.

– Un proiect de o asemenea anvergură presupune pe lângă finanțarea Băncii Mondiale și atragerea unor parteneri. Care sunt aceștia?

– Pe lângă cei din România, dintre care amintesc în primul rând Institutul Român de Cercetare, Extensie, Proiectare și Studii în agricultură, Agroprocesare, Agroturism și Silvoturism - IRCEPSAAA -, suntem onorați de sprijinul unor asociații specializate din Austria (SF w-Agrotrade, N. O. Genetic Rinderzuchtverdend, Likra-Linzer Co.) În bună desfășurare a proiectului contăm și pe sprijinul generos al autorităților locale din județele Arad și Maramureș.

– Care ar fi aportul specialiștilor austrieci în proiect?

– Unul major - pentru că vom realiza un transfer de tehnologii utilizate în Austria privind procesele de creștere și exploatare. Acesta se va realiza prin pregătirea profesională a fermierilor în Austria, pentru formatori, cu experți austrieci. Se vor realiza demonstrații practice, susținute de specialiști austrieci în microferme românești și se vor realiza loturi martor în România, cu tehnologii austriece.

– Domnule rector, o întrebare de final ar face referire la șansa celorlalte județe ale țării de a fi beneficiarele formelor asociative în zootehnie.

– Proiectul nostru, unul pilot în marketing și agribusiness face parte din obiectivele de management strategic ale Senatului Universității de Vest „Vasile Goldiș" de a dezvolta o cercetare științifică de tip antreprenorial, care să faciliteze integrarea europeană a României. Contăm pe sprijinul Asociației Generale a Crescătorilor de Păsări și Animale din România -AGCPA, astfel încât până în 2007 să putem înregistra 100.000 de ferme beneficiare ale proiectului nostru.

– Vă mulțumim.

A consemnat,
Vasile Filip

Prețuri de referință la produsele agricole și la animale

(25-29 august)

Piața din Pâncota (sâmbătă)

* **porumb** - 550.000/șinic
* **grâu** - 550.000 lei/șinic
* **orz** - 650.000 lei/șinic
* **ovăz** - 640/660.000 lei/șinic
* **tărâțe** - 5.500 lei/kg

Animale

* **purcei (6-8 săptămâni)** - 250/450.000 lei/perechea
* **porci grași** - 15- 18.000 lei/kg
* **viței (3 luni)** - 2,5-5 milioane lei
* **tăurași** - 6-8 milioane lei

Piața din Chișineu-Criș (marți)

* **porumb** - 680.000 lei/100 kg
* **orz** - 680-700.000 lei/100 kg

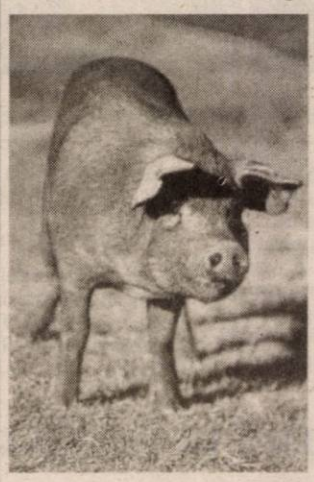

* **ovăz** - 700.000 lei/100 kg
* **grâu** - 600.000 lei/100 kg

Piața din Ineu (vineri)

* **porumb** - 680.000 lei/100 kg
* **grâu** - 600.000 lei/100 kg
* **orz** - 700.000 lei/100 kg.
* **ovăz** - 750.000 lei/100 kg

Arad, piața Obor (vineri)

* **porumb** - 700.000 lei/100 kg
* **grâu** - 600.000 lei/100 kg
* **orz** - 600.000 lei/100 kg
* **ovăz** - 800.000 lei/100 kg
* **tărâțe** - 5.500 lei/kg
* **floarea soarelui** - 10.000 lei/kg
* **soia** - 10.000 lei/kg

Animale

* **purcei** - 500.000 lei/perechea
* **porci grași** - 25.000 lei/kg

Șinicul este o unitate (neomologată) de volum egală cu aproximativ 80 kg cereale.

Combaterea bolilor şi dăunătorilor la legume în luna septembrie

În luna septembrie, majoritatea legumelor din câmp se găsesc în faze avansate de declin, în timp ce legumele succesive sunt la începutul perioadei de recoltare sau în plin proces de fructificare. Din acest motiv, problemele trebuie abordate diferit.

Sub aspect fitosanitar, trebuie să avem în vedere faptul că, în perioada următoare, există condiții deosebite pentru declanșarea sau accentuarea unor atacuri de boli și dăunători. Aș menționa în acest sens, relansarea atacurilor produse de tripși, în special la tomatele din culturile succesive, castraveți, salată, ardei, vinete, fasole etc. De asemenea, în această perioadă și musculița albă de seră își extinde mult arealul, fiind foarte frecventă atât la culturile din spații protejate cât și la cele din câmp. Sunt afectate culturile de tomate, fasole castraveți, vinete, salată etc.

Păianjenul roșu comun continuă să ridice probleme, în special în spațiile protejate, dar controlul asupra lui este mai ușor de realizat odată cu scăderea temperaturilor.

Omida fructelor va fi în continuare periculoasă și vor fi vizate mai ales culturile de tomate, ardei, fasole.

La varzoase, condițiile vor fi favorabile omizilor, iar la culturile tinere de gulioare sau ridichi sunt necesare măsuri de combatere a puricilor.

Dintre agenții patogeni care pot prezenta pericole în perioada următoare menționez: putregaiul cenușiu, manele, făinările.

Putregaiul cenușiu devine periculos odată cu scăderea temperaturii din timpul nopții și scurtarea zilei. Sunt afectate culturile de salată, fasole, tomate, ardei etc.

Mănările sunt la rândul lor favorizate de prezența îndelungată a picăturilor de apă pe frunze. Culturile la care mana poate produce pagube importante sunt acele de castraveți și tomate.

Făinările se manifestă frecvent la culturile îmbătrânite sau cele care acumulează cantități însemnate de zaharuri. În această perioadă pot fi afectate culturile de morcov, păstârnac, pătrunjel, sfeclă roșie, pepeni galbeni, castraveți etc.

La aplicarea tratamentelor

Boli, dăunători	Produse și doze recomandate	Alte recomandări
Tripși, musculița albă de seră	Actara 25 WP-0,03% Reldan-40EC 0,2% Confidor200SL-0,075% Diazol 60 EC-0,2% etc.	Se recomandă alternarea a 2-3 produse pentru evitarea formării unor rase rezistente
Păianjenul roșu comun	Nissorun 10 WP-0,05% Sanmite20 WP-0,075% Kelthane 18,5 EC-0,2% Pennstyl 600 F-0,8-0,1% Demitan200 SC-0,05% etc.	Se recomandă alternarea produselor de așa manieră încât cel puțin un tratament să includă și produsul Nissorun.
Omizi	Dimilin 25 WP-0,05% Dipel 2X WP-0,05% Demitan200 SC-0,05% etc. Demitan200 SC-0,05% etc.	La varzoase se recomandă să folosim la prepararea soluției și un adeziv.
Mănări	Quadris SC-0,075% Aliette 80 WG-0,02% Mikal B-0,3% Ripost M-0,25% Polyram DF-0,2% Folpan-0,2% Dithane M45-0,2% etc.	Primele patru produse au acțiune sistemică sau sistemică și de contact, următoarele sunt produse cu acțiune numai de contact.
Putregai cenușiu	Rovral 50 WP-0,1% Calidan SC-0,15% Sumilex 50 WP-0,1% etc.	Și în acest caz se recomandă alternarea produselor.

fitosanitare vom avea în vedere vârsta plantelor, strategia de combatere fiind diferită. În principiu, vom apela la produse cu acțiune sistemică atunci când tratăm culturi tinere. De asemenea, vom avea în vedere faptul că la viroze sunt mai vulnerabile plantele tinere, motiv pentru care nu vom neglija măsurile de combatere a posibililor vectori, în special a tripșilor.

La culturile tinere sunt mai eficiente tratamentele de combatere a păianjenilor și este recomandat să apelăm la produse cu toxicitate mai redusă, dar cu o perioadă de acțiune îndelungată.

Ing. dr. Petru Vărădie

Datoriile spitalelor arădene - printre cele mai mici din țară

(Urmare din pagina 1)

În ceea ce privește Aradul, constatăm că suntem printre județele cu cele mai mici datorii. La capitolul **„arierate înregistrate la nivelul spitalelor pe anul 2002"** (servicii medicale prestate), valoarea facturilor neachitate înregistrate la 31 decembrie 2002 e, în Arad, 27,8 miliarde de lei. De altfel, valoarea e mai mică doar la județul Ilfov, 23 miliarde. Exemplificăm și câteva județe care ne depășesc cu mult la acest capitol: Bihor (150 mld), Cluj (301 mld), Iași (698 mld), Mureș (444 mld), Sibiu (165 mld), Timiș (497 mld).

Pe lista arieratelor apar doar Spitalul Clinic Județean și cel Municipal, cu 11,5 respectiv 16,3 miliarde de lei. Din acestea, în primul semestru din 2003 au fost achitate 2,6 respectiv 3,5 miliarde, ceea ce face ca suma rămasă de achitat, pentru județ, să fie de 21,6 miliarde.

La capitolul **„arierate înregistrate de spitale pentru medicamente și materiale sanitare asigurate prin programele de sănătate"** (TBC, cancer, diabet, SIDA, etc) sunt cinci spitale arădene care au efectuat cheltuieli suplimentare, în afara sumelor alocate. Pe listă apar: Județeanul (14,7 mld), Sp. Chișineu-Criș (5 milioane), Sp. Lipova (1,6 milioane), Sp. Sebiș (10 milioane), Sp. Gurahonț (42 milioane). Din totalul de 14,8 miliarde, a fost decontată în semestrul I din acest an suma de 12,3 miliarde.

Spitalul din Gurahonț - între „exemplificările negative" din raport

Gurahonțul - exemplu negativ

Printre deficiențele și neregulile subliniate în raportul întocmit în urma controalelor se numără și faptul că unele spitale nu au întocmit programe anuale de achiziții publice, în această situație aflându-se și Spitalul Gurahonț. „Neîntocmirea programelor anuale de achiziții publice a generat imposibilitatea stabilirii fondurilor pentru alocații și implicit a obiectivelor de produse și servicii, precum și a gradului de prioritate a necesităților", se arată în raport. De asemenea, „în unele cazuri s-a constatat că furnizorii nu au depus scrisorile de garanție, ca de exemplu Spitalul orășenesc Gurahonț".

Întrebat cum comentează rezultatele controlului, în ceea ce privește spitalele din județul Arad, dr. Dorin Lazăr, directorul Direcției de Sănătate Publică Arad, spune: „Județul Arad nu a avut datorii mari, suntem printre județele cu cele mai mici datorii". Referindu-se la faptul că doar Județeanul și Municipalul apar pe lista arieratelor pe 2002 la decontarea serviciilor medicale, dr. Lazăr spune: „Unitățile din teritoriu și-au epuizat alocațiile pentru serviciile medicale prestate încă din septembrie 2002. La rectificare li s-au acordat bani pentru a putea ajunge la sfârșitul anului".

Foto: V. Musca

Copiii de la Casa Izvor, în tabără la mare

● Cu sprijinul unei organizații irlandeze

Toți copiii de la Casa Izvor (Centrul HIV) vor beneficia de o tabără la mare, în stațiunea Jupiter, ce are loc datorită sprijinului organizației Express AIG International, din Irlanda. Cei 21 de copii, cu vârste între 10 și 15 ani, cu patru însoțitori, vor pleca mâine spre litoral, unde vor sta până în 10 septembrie. „Această organizație ne ajută în fiecare an cu organizarea de excursii pentru copii. În ultimii doi ani am dus copiii la mare. Acum am ales această perioadă pentru că soarele nu-i atât de tare. Aerul și marea le vor face bine copiilor", spune reprezentanta Casei Izvor, Marcela Moisă.

G. Knap

Sporuri pentru personalul care lucrează cu copiii cu handicap sever

Direcția Generală pentru Protecția Drepturilor Copilului Arad pregătește clădirea fostului CP 3, de pe strada Tudor Vladimirescu, pentru primirea și internarea unor copii cu handicap sever, netransportabili. Peste 60 de tineri ale căror familii sunt din Arad, dar care sunt de ani de zile internați în diverse spitale-cămin din țară, vor fi aduși aici. **„Vom cere sprijinul Ministerului Sănătății, să ne dea ambulanțe pentru transportarea lor"**, a spus Edita Iuhasz, directorul executiv al DGPDC.

Acești tineri vor fi îngrijiți aici în permanență. **„Încercăm să obținem niște sporuri pentru personalul care se va ocupa de ei, fiindcă nu e deloc ușor să lucrezi cu asemenea tineri. Vom face demersurile necesare pentru ca oamenii ce vor lucra aici să primească sporuri de 25%"**, a mai spus Edita Iuhasz.

Când acești tineri vor împlini 18 ani, deci peste doi-trei ani, există posibilitatea să fie transferați la unitatea medico-socială recent înființată la Ghioroc, pentru continuarea îngrijirii lor.

G. Knap

Centrală termică la școala din Olari

Școlile și grădinițele din Olari și Sintea Mică sunt aproape gata pentru primirea copiilor în anul școlar care în curând începe. Lucrările de reparații și igienizare sunt „pe ultima sută de metri". La grădinița din Olari acum se vopsesc dușumelele, soclurile, iar la școala din Sintea Mică acum se zugrăvește. Teracotele din toate clădirile au fost reparate, iar lemnele sunt asigurate. Elevii și profesorii vor trece iarna cu bine, din acest punct de vedere. „Lemnele ne-au costat 66 de milioane de lei, banii alocați fiind de la buget. Ce vrem acum să facem, e să introducem o centrală la Școala din Olari, la corpul de clădire cu clasele I-IV, care ar costa circa 140 de milioane. În acest sens am cerut sprijinul Consiliului Județean. Probabil la rectificare vom primi acești bani", spune primarul Ștefan Muscă.

G. Knap
Foto. Șt. Matyaș

MLPTL va aloca noi fonduri

Sântana vrea sală de sport

primarul IOAN ILICA

Ministerul Lucrărilor Publice, Transporturilor și Locuinței s-a angajat să construiască, în întreaga țară, câteva sute de săli de sport. La nivelul județului Arad sunt prevăzute zece astfel de locații: trei în municipiu, și câte una la Curtici, Ineu, Pâncota, Chișineu-Criș, Lipova, Sebiș și Pecica, săli care se află deja în construcție, unele într-un stadiu destul de avansat.

Din păcate, cea mai mare comună din județul nostru, comuna Sântana, care ar putea deveni curând oraș, a fost privată de o astfel de investiție, din motive pe care nu le cunoaștem. Asta cu toate că la Sântana învață peste 2000 de copii, iar o sală de sport ar fi mai mult decât binevenită.

Primarul Ioan Ilica s-a arătat nedumerit de faptul că, tocmai Sântana a fost lăsată pe dinafară și speră că lucrurile vor fi îndreptate. Pentru că la orizont s-au ivit noi fonduri pentru construcția sălilor de sport, Ioan Ilica a făcut toate demersurile pentru ca și Sântana să se numere printre localitățile care vor beneficia de astfel de investiții. „Avem speranța că vom reuși de data aceasta. Am trimis tot ce ni s-a cerut de la Prefectură. Sperăm că la mărimea comunei, la câți copii avem, vom primii banii necesari unei săli de sport. Să se vadă ceva și în urma noastră", susține Ilica.

Cosmin Mihuța

S.C. FERONERIA S.A.
Producător de feronerie pentru uși, ferestre și mobilier
Certificat conform SR EN ISO 9001: 2001
Calea 6 Vânători, nr. 51-53, 310162, Arad, Romania
Tel/Fax: 004-0257-289-929
Tel: 004-0257-250-225
Tel: 004-0788-347-010
Tel: 004-0740-107-555
feroneria@arad.ro
www.feroneria.ro
Fax: 004-0257-257-127

S.C. FERONERIA S.A. Arad comercializează, pe lângă produsele binecunoscute, o gamă largă de broaște și mânere pentru uși din aluminiu și PVC, la prețuri foarte avantajoase, precum și balamale aruncător și șine de glisare (cu role și bile) produse de firma FGV Italia, la preț de importator.

Vă așteptăm la magazinul nostru de pe Calea 6 Vânători, nr. 51-53, acum cu orar prelungit:
Luni-Vineri între orele 8-17
Sâmbătă între orele 8-13

(3534917)

Ore de bună dispoziție în centrele de zi pentru vârstnici

În zilele acestei săptămâni, pe cei care frecventează centrele de zi din oraș îi așteaptă ore de bună dispoziție. Pensionarii vor avea parte de sport, audiții muzicale, ore de religie, literare, ore de croitorie sau culinare. De servicii gratuite de coafură și manichiură, prestate de practicante ale UCECOM, vor beneficia, de această dată, bătrânii din centrul de pe strada Căpitan Ignat. Tot pentru aceștia, mâine, vor avea loc consultații medicale. Pentru pensionarii centrului de pe Liviu Rebreanu distracția e pe planul al doilea, ei fiind angrenați în curățenia generală a centrului.

G. K.

S.C TRANSDARA S.A ARAD

CONTABIL SEF
CONDITII: - studii superioare de specialitate;
- cunostinte de operare PC;
- vechime in posturi similare min.3ani;
- domiciliu in Arad, tel.
- disponibilitate la program prelungit;

VULCANIZATOR
CONDITII: - experienta in domeniu;
- domiciliu in Arad, telefon;
- fara desfaceri disciplinare ale CCM;

ELECTRICIAN AUTO
CONDITII: - experienta in domeniu min.3ani;
- domiciliu in Arad, telefon;
- fara desfaceri disciplinare ale CCM;

RELATII: la sediul firmei din Arad, str. Liviu Rebreanu nr.95 sau tel.: 256.308, 256.309

(c. 444/2003)

Regăsește pasiunea!

Compania Pfizer desfășoară, de mai multă vreme, o companie de informare și educare privind problemele de erecție. Conform studiului inițiat de Pfizer, în România, 1 din 4 bărbați peste 35 de ani suferă de disfuncție erectilă, iar în întreaga lume se confruntă cu această problemă aproape 100 de milioane de bărbați. Proiecția statistică la nivel mondial pentru anul 2005 este apreciată la 411 milioane de bărbați cu disfuncție erectilă, având vârste cuprinse între 40 și 69 de ani.

Ce sunt problemele de erecție?

Erecția este un proces complex care implică buna funcționare a sistemului nervos, a vaselor de sânge și a unor structuri speciale ale penisului - corpii cavernoși. Aceștia din urmă pot fi comparați cu niște bureți. Când corpii cavernoși sunt plini de sânge, penisul se întărește și se mărește; când cantitatea de sânge din penis este mică acesta este moale.

Problemele de erecție (de disfuncție erectilă) apar când bărbatul nu poate obține sau menține erecția penisului pentru o performanță sexuală satisfăcătoare. Orice bărbat poate avea ocazional astfel de probleme, fără să fie vorba de ceva patologic, mai ales după vârsta de 40 de ani.

Care sunt cauzele disfuncției erectile?

În analiza făcută de Feldman și colaboratorii săi, după corectarea diferenței de vârstă, se evidențiază corelarea directă a problemelor de erecție cu:

- **anumite boli** (hipertensiune arterială, boli cardiace, diabet zaharat, bolile prostatei etc.)
- **unele medicamente** (antihipertensive, hipoglicemiante orale, medicație cardiacă, vasodilatatoare etc.)
- **fumatul** asociat cu bolile cardiace sau hipertensiunea arterială sub tratament
- **consumul excesiv de alcool**
- **depresia**
- **inhibarea /exprimarea mâniei**
- **traumatisme sau intervenții chirurgicale pe coloana vertebrală sau pe bazin**
- **consumul de droguri**

La bărbații cu **diabet zaharat** problemele de erecție sunt foarte frecvente și pot apărea de la vârstă tânără. 1 din 2 diabetici are probleme de erecție, riscul lor fiind de 3 ori, mai mare decât al bărbaților care nu suferă de diabet.

În acest caz, erecția este afectată din cauza îngustării vaselor prin care ajunge sângele în penis sau datorită afectării nervilor.

Dacă la analize a ieșit un **colesterol crescut în sânge** e nevoie de un regim alimentar foarte strict, lipsit de grăsimi libere (slănină, carne grasă, smântână, frișcă etc.) și bogat în fibre (fructe, legume, cereale integrale). Medicul va decide dacă trebuie să urmați și un tratament medicamentos pentru scăderea colesterolului sanguin. Toate aceste măsuri trebuie luate pentru a preveni instalarea aterosclerozei și a îngustării vaselor de sânge, inclusiv de la nivelul penisului.

Orice bărbat trecut de 40 de ani este expus riscului **adenomului de prostată** (creșterii în volum a prostatei) și complicațiilor acestei boli. De aceea, după 40 de ani, fiecare bărbat trebuie să-și facă: **P.S.A.- din sânge, ecografie pelviană și tușeu rectal.**

Depresia poate afecta viața sexuală. Se manifestă prin tristețe, pierderea interesului și a plăcerii, pierderea poftei de mâncare, tulburări de somn.

Bolile cardiovasculare (hipertensiunea arterială, ateroscleroza, angina pectorală, insuficiența cardiacă, accidentele vasculare cerebrale) sunt frecvent întâlnite atât la persoane tinere cât și la vârstnici. Problemele de erecție apar din cauza scăderii cantității de sânge care ajunge și rămâne în penis.

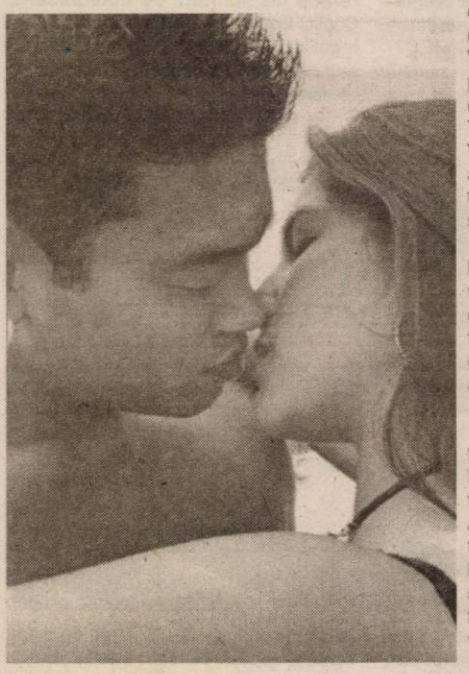

Vorbește cu medicul tău de familie despre problemele de erecție!

Nu trebuie să-ți fie rușine să discuți cu medicul tău de familie despre problemele de erecție.

Rezolvarea depinde de această discuție. Medicul de familie te va consulta, îți va da să faci niște analize, pentru a vedea de unde provine cauza problemei de erecție și te va îndruma către un medic specializat, atunci când este cazul.

Tratamentul

Firma Pfizer aniversează anul acesta 5 ani de la lansarea pe piață a pastilei albastre, Viagra. În această perioadă, pastila albastră și-a dovedit eficacitatea indiferent de vârstă sau de cauza problemei de erecție (psihogenă, organică, mixtă). Viagra este intens studiată, până în prezent fiind publicate peste 2000 de studii. Trebuie de specificat că Viagra nu are efect afrodisiac, normalizând funcția erectilă prin creșterea fluxului sanguin la nivelul penisului.

Medicul trebuie să evalueze starea funcției cardiovasculare înaintea inițierii oricărui tratament pentru disfuncția erectilă, deoarece există un grad de risc cardiac asociat cu activitatea sexuală.

* * *

Iată mai jos, un chestionar, pus la dispoziție de Pfizer. Răspunde cu sinceritate la toate întrebările. Adună punctajul pentru fiecare variantă de răspuns. **Dacă scorul este mai mic sau egal cu 21** este momentul să faci un pas și să vorbești cu medicul tău.

În ultimele 6 luni:

1. Cum apreciezi încrederea în capacitatea de a obține și menține erecția?
- 1 punct - Foarte scăzută
- 2 puncte - Scăzută
- 3 - moderată
- 4 - crescută
- 5 - foarte crescută

2. Când, în urma excitării sexuale s-a produs erecția, cât de des a fost ea suficient de puternică pentru a putea penetra partenera?
- 0 - Nu am putut avea contact sexual
- 1 - Aproape niciodată / Niciodată
- 2 - De câteva ori (în mai puțin de jumătate de cazuri)
- 3 - Uneori (în aproape jumătate din cazuri)
- 4 - De cele mai multe ori (în mai mult de jumătate din cazuri)
- 5 - Aproape întotdeauna / întotdeauna

3. În timpul contactului sexual, după penetrarea partenerei, cât de des s-a menținut erecția?
- 0 - Nu am avut contact sexual
- 1 - Aproape niciodată / Niciodată
- 2 - De câteva ori (în mai puțin de jumătate din cazuri)
- 3 - Uneori (în aproape jumătate din cazuri)
- 4 - De cele mai multe ori (în mai mult de jumătate din cazuri)
- 5 - Aproape întotdeauna/ întotdeauna

4. Cât de greu a fost de menținut erecția pentru finalizarea actului sexual?
- 0 - Nu am avut contact sexual
- 1- Extrem de greu
- 2 - Foarte greu
- 3 - Greu
- 4 - Oarecum greu
- 5 - Nu am avut probleme

5. Cât de des au fost satisfăcătoare contactele sexuale avute?
- 0 - Nu am avut contact sexual
- 1 - Aproape niciodată / Niciodată
- 2 - De câteva ori (în mai puțin de jumătate de cazuri)
- 3 - Uneori (în aproape jumătate din cazuri)
- 4 - De cele mai multe ori (în mai mult de jumătate din cazuri)
- 5 - Aproape întotdeauna / Întotdeauna

În concluzie iată cei 3 pași importanți în rezolvarea problemelor de erecție:

1 - acceptă ideea că ai o problemă de erecție

2 - vorbește cu partenera, în mod deschis, deoarece problemele de erecție afectează viața cuplului vostru. Împreună veți regăsi pasiunea.

3 - cere sfatul medicului tău de familie

PROCTOLINE
centrul medical proctologic

OFERĂ POSIBILITATEA TRATĂRII DE:

HEMOROIZI
FISURI ANALE

FĂRĂ OPERAȚII!

FĂRĂ SPITALIZARE!
FĂRĂ AFECTAREA VIEȚII PRIVATE!
FĂRĂ AFECTAREA ACTIVITĂȚII PROFESIONALE!
FĂRĂ PREGĂTIRE PREOPERATORIE (CLISMĂ ETC.)!

INFORMAȚII ȘI PROGRAMĂRI LA TELEFON:

TIMIȘOARA 0256 221.219
BUCUREȘTI 021 311.19.69
BAIA MARE 0262 212.622
BRAȘOV 0268 333.985
IAȘI 0232 261.818

Știați că...

■ **analgezicile măresc riscul pierderii sarcinii**

Un studiu, publicat în British Medical Journal, a arătat că medicamentele, în general, măresc riscul unui avort spontan, cele mai periculoase fiind medicamentele antiinflamatorii nesteroidiene. În cazul aspirinei, deși există indicii că ar pune în pericol sarcina, cercetătorii intenționează să repete experimentul, din cauza numărului mic de femei cărora li s-a administrat acest medicament. Studiul a mai arătat că paracetamolul se poate administra fără nici un risc în timpul sarcinii. El acționează numai asupra sistemului nervos central, de aceea nu influențează fixarea embrionului. Prin urmare, analgezicile trebuie evitate în timpul sarcinii, putând fi înlocuite cu paracetamol.

■ **„vinul roșu poate ascunde în el secretul vieții lungi"** Acest lucru este susținut de doctorul David Sinclair de la Harvard. Este vorba de **resveratrol**, un ingredient conținut de vinul roșu, care se mai regăsește în unele plante, fructe, legume și în uleiul de măsline. Este un polifenol care are proprietăți antioxidante, și, în plus, activează o familie de enzime, despre care se știe că prelungesc durata de viață.

■ **„stresul cronic mărește riscul îmbolnăvirii de cancer"** susține doctorul Kurt Zenker din Witten. „Studiul nostru arată că celulele canceroase nu apar în organism la întâmplare, ci sunt conduse de neurotransmițători spre anumite regiuni". Neurotransmițătorii, precum adrenalina sau noradrenalina sunt mesagerii sistemului nervos central. În funcție de natura lor, neurotransmițătorii pot inhiba sau stimula expansiunea celulelor canceroase. Stresul mărește probabilitatea ca acești neurotransmițători să ajute celulele canceroase să se înmulțească. Această descoperire ar putea sta la baza unei noi terapii, care să promoveze neurotransmițătorii pozitivi.

Medicul vă răspunde!

◆ **A.O, 65 ani, Arad. „Am o tuse supărătoare, cu o expectorație pe care nu o pot elimina în totalitate. Am primit tratament, dar tot nu mă scap de ea".** În primul rând, trebuie să renunțați la țigări. Știu că e foarte greu, dar e mai importantă sănătatea. În al doilea rând, alături de tratamentul prescris de medic beți și un ceai preparat din: scai-vânăt, cimbrișor, pătlagină, podbal și ciubotica -cucului (rădăcină). Puneți la fiert 1 litru de apă. În apa clocotită adăugați 2 linguriță din rădăcina de ciubotica-cucului (mărunțită) și fierbeți cam 10-15 minute, apoi luați vasul de pe foc și adăugați restul plantelor (câte o prinsătură din fiecare). Acoperiți vasul pentru 15 minute. Strecurați și beți ceaiul călduț, pe parcursul zilei, îndulcit cu puțină miere de tei.

Un alt remediu care ușurează eliminarea mucozităților: combinați o linguriță de hrean ras cu una de miere. Din acest amestec consumați o linguriță de trei ori pe zi.

◆ **T.B., 51 ani, Arad. „Sufăr de colon iritabil. Mi-am făcut și colonoscopia și domnul doctor nu mi-a găsit nimic altceva. Aș dori un ceai pentru această boală".**

Vă recomand ceaiul preparat din: roiniță (Melissa officinalis L), talpa-gâștei, sunătoare, hamei, cimbrișor și flori de levănțică. Le amestecați pe toate. Puneți 2 linguriță din amestecul de plante la 250 ml de apă fiartă și acoperiți vasul pentru 10-15 minute. Strecurați ceaiul și beți întreaga cantitate, treptat, pe parcursul zilei, între mese. Evitați condimentele iuți, alcoolul, preparatele sărate, afumăturile, prăjelile, alimentele cu conținut ridicat de celuloză.

Pagină realizată de Maria Filimon

Școala de la șase ani - o „problemă“ mediatică

(Urmare din pagina 1)

● **prof. Daniela Dăngulea, sociolog la Centrul Județean de Asistență Psihopedagogică:** „Diminuarea vârstei de debut a școlarizării cu un an este o consecință firească și necesară a alinierii învățământului nostru la cel european.

Cum se vor adapta copiii noștrii la această situație?

Consider că volumul tot mai mare de informații și abilități dobândite până la vârsta de 6 ani sub influența multiplelor surse educaționale care acționează atât direct (grădiniță, mass-media etc.) cât și prin intermediul grupurilor de referință (părinți, colegi, prieteni, rude) contribuie la formarea trebuinței de dezvoltare a acestor abilități prin sistemul organizat și asistat de educație.

Copiii beneficiază astfel de o șansă în plus pentru a-și dezvolta aceste abilități la o vârstă la care curiozitatea și receptivitatea pentru noi achiziții este foarte dezvoltată, dar este necesară regândirea curriculum-ului în vederea adaptării la particularitățile lor de vârstă“.

● **prof. Mihaela Indricău, consilier pedagogic la Colegiul Național „Moise Nicoară“:** „Toate argumentele - sociale, psihologice, morale, economice, politice etc. - care au fost invocate de către părinți, auzind emisiunile de radio și televiziune pe această temă sau convorbirile private cu aceștia, se refereau la conceptul de dezvoltare. Părinții invocau motive de genul - „copilul meu nu este pregătit intelectual să facă față clasei I la 6 ani...“ care se referă, mai mult sau mai puțin, la modificări secvențiale care apar în organismul copilului pe măsură ce parcurge traseul de la concepție până la moarte. Specialiștii invocă două categorii de procese care „perturbă“ dezvoltarea și determină modificările: ele sunt procese programate biologic și procese datorate interacțiunii cu mediul. Specialiștii MECT-ului, luând măsura integrării în mediul educațional al copiilor de 6 ani țin cont de aceste modificări.

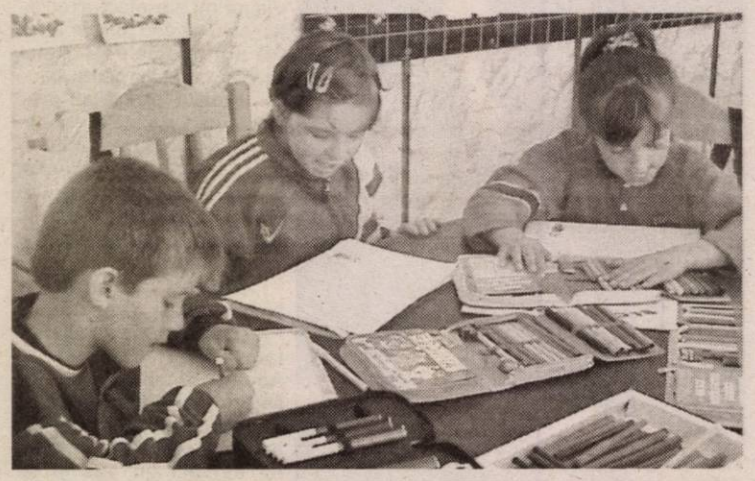

Schimbarea adusă de integrarea copilului în școală este „dramatică“, indiferent că este la vârsta de 6 ani sau 7 ani. Nu țin neapărat să evidențiez acum argumente și informații biologice sau intelectuale, ci doar cele sociale. Unii copii parcurg în mod consecvent programul educativ al grădiniței, alții nu, din diferite motive. Este un pas hotărâtor în viață. La școală copilul trebuie să învețe să stea în bancă, să stea în clasă un număr de minute, să învețe, să dobândească multe cunoștințe formale. În școală copilului i se cere să stea jos, să se ridice în momentul în care răspunde, răspunde numai când e întrebat, iar răspunsurile sunt oficiale, este o relație disciplinată de comunicare. Copilul trebuie să se supună autorității și regulilor pe care această persoană cu autoritate educativă o impune, să se conformeze expectantelor adultului.

În școală apare cerința unui efort susținut (participarea la orele de citire, scriere, realizarea unei sarcini într-un număr limitat de minute etc.), a muncii constante, dar și nevoia copiilor de a intra în competiție în cadrul grupului de elevi al clasei, de a obține performanțe...

Tindem să afirmăm că această decizie a MECT este impusă de UE, este o măsură europeană. Eu sunt un copil, la fel ca și majoritatea părinților copiilor de 6 ani de acum, care au fost integrați în școală la vârsta de 6 ani. Există un precedent îndelungat în învățământ referitor la această decizie.

Anxietatea părinților față de acest moment al integrării copilului în mediul școlar la vârsta de 6 ani a fost amplificată cred, de o greșeală de comunicare mediatică. Înțeleg îngrijorarea părinților referitoare la dezvoltarea intelectuală sau fizică a copilului, dar ca și profesor sau învățător, și de ce nu, ca și părinte (din mediul social școlar), cred că conținutul programei școlare pentru clasa I, abilitățile cadrului didactic vor concura pentru adaptarea copiilor într-un mod optim“.

● **Înv. Elena Puterity, Șc. Gen. Nr. 5 Arad:** „Sunt convinsă că învățătorii, ajutați de experiența pe care o au, vor fi capabili să depășească problemele legate de situația, destul de dificilă, de a avea în aceeași clasă copii de vârste diferite: 6,7 și chiar 8 ani. Efortul va fi, cu siguranță, încununat de succes.

Sperăm că vom beneficia în timp util de manuale adaptate noului curriculum. Baza materială a școlilor este încă în mare suferință și contăm pe sprijinul factorilor de decizie, precum și pe sponsorizările din partea părinților.

Strategiile didactice folosite vor fi adaptate specificului vârstei școlare mici. Vom învăța jucându-ne, cântând, desenând, așa cum, am făcut mereu la clasa întâi, pentru a asigura caracterul accesibil al învățăturii.

Copiii și părinții să aibă certitudinea că vor primi la școală, din partea noastră, tot sprijinul de care au nevoie. Competența, profesionalismul, dăruirea dascălilor vor spune din nou cu dragoste copiilor BUN VENIT! și în noul an școlar 2003-2004“.

● **Înv. Benghia Benedict (Șc. Generală Zădăreni):** „Primirea copiilor de 6 ani la școală nu este o noutate pentru mulți învățători, deoarece au experiența activității cu elevi de 6 ani, experiență acumulată de-a lungul carierei didactice.

Curriculum-ul pe care îl vom parcurge este adoptat particularităților de vârstă ale acestor copii, iar sarcina noastră este să îl adoptăm chiar particularităților individuale ale fiecăruia, asigurând astfel șansa reușitei școlare tuturor copiilor.

Pe lângă manuale, cu siguranță că fiecare dascăl va căuta să folosească materiale auxiliare (caiete speciale, jocuri, culegeri, etc.) care să ușureze învățarea.

Colaborarea strânsă cu psihologul și logopedul școlii ne va fi de mare folos. Activitatea de consiliere a părinților trebuie să fie o permanență, fiind absolut necesară implicarea lor în procesul instructiv-educativ.

În ceea ce privește asigurarea reușitei învățării ne vom strădui în a adopta strategii didactice adecvate, bazate pe metode participativ-active, dintre care menționăm jocul didactic pe care-l vom utiliza sub toate formele.

Demersul instructiv-educativ de la clasă va fi completat cu siguranță de către fiecare dascăl cu activități extracurriculare ce vor îmbogăți paleta acțiunilor pentru obținerea performanței școlare de către majoritatea copiilor.

Emoțiile firești pe care le avem cu toții, copii, părinți și dascăli cu siguranță se vor risipi pe măsură ce vom parcurge împreună drumul nelipsit de greutăți al învățăturii.

Fiecare dintre noi va identifica resursele interioare și va depune efortul necesar pentru a face față acestei provocări, pentru unii nouă, pentru alții nu. Tuturor le dorim SUCCES!“

***

Decizia finală o vor avea părinții. Dar cu siguranță părerile specialiștilor pot fi repere pentru orientarea lor și luarea unei hotărâri care să fie în interesul copilului.

Foto: M. Szego

La Universitatea de Vest „Vasile Goldiș”

Generoasă ofertă academică postuniversitară

În noul an universitar 2003/2004 este consemnată amplificarea ofertei postuniversitare la Universitatea de Vest „Vasile Goldiș”. Absolvenții de facultate, cu diplomă de licență, indiferent de specializarea absolvită, se pot înscrie la următoarele forme și specializări:

■ **Masterate**

Facultatea de Drept: ● Drept comunitar - 2 semestre; ● Drept comunitar și administrarea justiției antidrog - 3 semestre; ● Drept administrativ și statutul funcționarului public - 2 semestre

Facultatea de Marketing, Management, Informatică: ● Managementul financiar-contabil și juridic al firmei - 2 semestre; ● Marketing, audit și expertiză contabilă - 3 semestre; ● Marketingul societăților comerciale - 3 semestre

Facultatea de Medicină Generală: ● Medicină socială și management sanitar - 2 semestre; ● Mutații genetice provocate de boli și depistarea lor prin metode de biologie celulară - 2 semestre; ● Tehnici de biologie celulară în diagnosticul bolilor - 2 semestre

Facultatea de Științe Umanist-Creștine: ● Limbi moderne aplicate în afaceri - 2 semestre; ● Istoria Transilvaniei în contextul central-european - 3 semestre

Facultatea de Educație fizică și sport: ● Management și impresariat sportiv - 3 semestre

■ **Curs postuniversitar de specializare:** ● Informatică în marketing; ● Formarea continuă a personalului din administrația publică locală

Toate cursurile și programele acestora sunt aprobate de Ministerul Educației, Cercetării și Tineretului, iar absolvenții primesc diplome emise de minister.

Admiterea pe bază de dosar și interviu se organizează în cursul lunii octombrie de fiecare facultate în parte. Actele necesare la înscriere sunt: ● Diploma de licență (copie legalizată); ● Certificat de naștere (copie legalizată); ● Dosar plic și 2 fotografii format 3/4

Incluse în sfera excelenței cursurile de master, în baza cărora absolvenții se vor putea înscrie la doctorat, sunt onorate, pe lângă profesorii și conferențiarii universitari proprii, de cadre asociate ale universității din străinătate: ● Universitatea Ballarat - Australia; ● Universitatea de Medicină din Botucatu - Bra-zilia; ● Universitatea „Erhard Karls” din Tübingen; ● Universitatea din Padova-Italia; ● Universitatea „Liberty” din Sacramento - SUA; ● Universitatea Kossuth Lajos din Debrecen - Ungaria

Locuri libere pentru licee și școli de arte și meserii sesiunea septembrie 2003

♦ **Liceu: Liceul Pedagogic „D. Țichindeal“** - bilingv rom-franceză (13 locuri); **Liceul Teoretic „A.M. Guttenbrunn“**- bilingv rom-germană (6); lb. germană maternă (6); **Seminarul Liceal Ortodox Teologic** (25); **Liceul Telogic Baptist** - biling rom-engleză (8); **Liceul Teologic Penticostal** - Matematică Informatică (1); **Liceul cu program Sportiv Arad** - Sportiv (8); **Grup Școlar „A. Vlaicu“ Arad** - Tehnic (1); **Colegiul Tehnic de Constr. Arad** - Tehnic (2); **Grup Școlar Forestier Arad** - Res.nat. și prot. mediului (4); **Grup Șc. de Ind. Alimentară Arad** - Res. nat. și prot. mediului (1); **Grup Școlar „H. Coandă“ Arad** - Tehnic (1); **Gr. Șc. „C. Gergely (lb. maghiară)** - Matematică Informatică (1); Științe ale naturii (28); Filologie (24); Tehnic (23); Servicii (3); **Gr. Șc. „M. Veliciu“ Ch. Criș** -Tehnic (1); Servicii (1); **Grup Școlar „I. Creangă“ Curtici** - Științe sociale (1); **Gr. Șc. „J.G. Tajovski“ Nădlac** - Științe ale naturii (1); **Grup Școlar „Gh. Lazăr“ Pecica** - Filologie (1); **Grup Școlar Săvârșin** - Res. nat. și prot. mediului (3); **Gr. Șc. Agricol Miniș** - Res. nat și prot. mediului (15); **Gr. Șc. Agricol Sântana** - Științe ale Naturii (1).

Liceu seral:

Grup Școlar „H. Coandă“ Arad - Tehnic (11 locuri);

Liceu Frecvență Redusă:

Grup Șc. de Ind. Alimentară - Res. nat. și Prot. Med. (14 locuri);

Școli de arte și meserii:

Colegiul Economic -Comerț (6 locuri); Turism și alimentație (1); **Grup Școlar „A. Vlaicu“ Arad** -Electromecanic (57); Mecanic (200); Mecanic (sudor) (21); **Grup Șc. Ind. „I. Maniu“ Arad** - Electronică, automatizări (17); **Grup Șc. Transp. CFR Arad** - Electrotehnică, automatizări (14); Electromecanic (28); Electric (28); **Colegiul Tehnic** - Construcții și lucrări publice (141); **Grup Școlar Forestier Arad** - Fabricarea produselor din lemn (203); **Grup Șc. de Ind. Alimentară** - Industrie alimentară (39); Electromecanic (30); **Grup Școlar „H. Coandă“ Arad** - Electric (26); Mecanică (111); **Gr. Șc. „C. Gergely“ (lb. maghiară)** - Fabricarea produselor din lemn (30); **Gr. Șc. de Industrie Ușoară** - Textile-pielărie (254); Mecanic (5); **Gr. Șc. „M. Veliciu“ Ch. Criș** - Electric (23); Mecanic (2); Comerț (21); **Grup Șc. „I. Creangă“ Curtici** - Mecanică (30); **Gr. Șc. Ind. Sebiș** - Fabricarea produselor din lemn (27); Turism și alimentație (18); **Gr. Șc. „Gh. Lazăr“ Pecica** - Fabricarea produselor din lemn (23); **Gr. Șc. „A. Marienescu“ Lipova**- Textile, pielărie (28); Electric (28); Mecanic (25); **Grup Școlar Beliu** - Fabricarea produselor din lemn (24); **Gr. Șc. „I. Buteanu“ Gurahonț** - Agricultură (27); Silvicultură (26); **Gr. Șc. „M. Viteazul“ Ineu**- Alimentație publică, turism și activ conexe (21); Industrie textilă și pielărie (25); Mecanică (8); **Gr. Șc. „S. Bocu“ Lipova** - Comerț (23); Agricultură (29); Silvicultură (26); **Gr. Șc. Agricol Sântana** - Agricultură (29); Mecanică (57); **Centrul Școlar Ineu** - Mecanic (16); Electric (27); Textile-pielărie (27); Construcții și lucrări publice (56).

Foto: M. Szego

Rezultatele la bacalaureat și capacitate

Inspectoratul Școlar Județean Arad a finalizat situația statistică a examenelor de capacitate și bacalaureat, sesiunea august. Astfel, la capacitate s-au înscris 1478 elevi, dar 157 nu s-au prezentat. Din cei 1321 care s-au prezentat, au promovat 1086 și au fost respinși 235. Procentul de promovabilitate este de 82,21%.

La examenul de bacalaureat s-au înscris 712 elevi, dar numai 684 s-au prezentat. Au fost admiși 502 și respinși 182. Examenul s-a încheiat cu un procent de promovabilitate de 73,40%.

Acestea sunt rezultatele elevilor arădeni la cele două examene înainte de contestații.

FUNDAȚIA UNIVERSITARĂ „VASILE GOLDIȘ” ARAD

Anunță înscrieri la:

1. LICEUL PARTICULAR NR. 1 „VASILE GOLDIȘ”
- cursuri de zi, seral și frecvență redusă (cls. IX-XIII)
- Filiera teoretică: Matematică - Informatică
Filologie - (Engleză - Franceză)
- Tehnologic: Economic (Finanțe - Contabilitate)

II. ȘCOALA POSTLICEALĂ
- agent de turism. Ghid
- agent vamal
- asistent de farmacie
- asistent social
- secretar stenodactilograf - operator birotică
- asistent de gestiune financiar contabil

Informații: Arad, str. Feleacului nr. 1.
Telefon: 0257/256.394.
(3534973)

Lovitură de imagine pentru Romvest

Sebastian Huțan - convocat de Iordănescu, la națională!

Marea surpriză a Generalului s-a numit, ieri, convocarea lui Sebastian Huțan pentru partidele României, cu Luxemburg și Danemarca. Actualmente la Șerif Tiraspol, portarul provine de la A. S. Romvest Arad, acolo unde a fost format de Francisc Tisza, dar a trecut și pe la F. C. UTA.

Ieri, unul dintre asociații de la Romvest, Marin Lupaș, ne-a spus: **„Primul obiectiv, după intrarea în fotbalul mare, a fost salvarea UTA-ei de la retrogradare. Al doilea, formarea unui jucător care să poată ajunge în prima reprezentativă, iar ultimul, promovarea UTA-ei pe prima scenă a fotbalului românesc. După cum vedeți, două obiective au fost atinse, iar al treilea, doar pe jumătate."**

***

Iată, în continuare, lotul națională României, care s-a reunit, ieri, la Casa Fotbalului, în vederea „dublei" cu Luxemburg și Danemarca:

Lobonț, Stelea, Huțan - portari

Stoican, Iencsi, Chivu, Raț, Rădoi, Tamaș, Rada - fundași

A. Stoica, Sânmărtean, Pancu, D. Munteanu, Șoavă, Cernat, Fl. Dumitru, Aliuță, Codrea - mijlocași

Mutu, Ganea, Bratu, Oprița, Mitea - atacanți.

Ieri, la ora 18,30, la Săftica, „tricolorii" au efectuat primul antrenament după reunire.

Leo Sfâra

Baschet masculin

Tega Moceanu va fi păstrat de „petroliști"

Cupa „West Petrom" a fost prima verificare cu public a formației arădene, utilă în vederea debutului în Cupa României, de mâine. Pentru Tega Moceanu, competiția a avut o motivație suplimentară, în funcție de comportarea sa la această competiție, hotărându-i-se viitorul. Ieri, directorul sportiv Adrian Budurean ne-a confirmat transferul lui Moceanu, realizat în proporție de 99 la sută. Este foarte puțin probabil să intervină surprize în acest sens, aseară târziu purtându-se o ultimă rundă de negocieri. De altfel, premiul special oferit lui Tega de către conducătorii arădeni, decernat celui mai bun apărător al turneului, a lăsat deja să se înțeleagă că baschetbalistul va fi păstrat în lot.

• *Tosic, Tordai și Betea se simt mai bine*

Din fericire, problemele de efectiv încep să dispară la West Petrom. Tosic, accidentat în meciul cu „U" Carbochim Cluj, și-a scos gipsul aplicat pe piciorul drept, depistându-i-se o simplă întindere de ligamente. Tordai și-a reluat antrenamentele după necazurile de la gleznă, iar Betea se simte mai bine pe fondul afecțiunii virotice contactate.

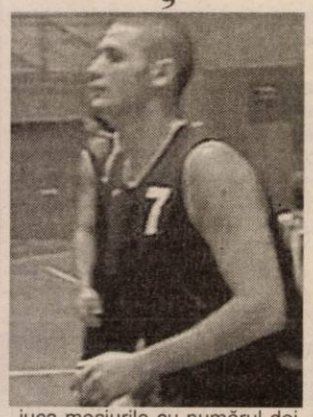

• *Miercuri, joi și vineri, de la ora 19*

Partidele din cadrul Cupei României, de la Arad, se vor disputa de miercuri până vineri, la Sala Polivalentă, de la orele 17 respectiv 19. În fiecare zi, West Petrom va juca meciurile cu numărul doi ale reuniunilor. Miercuri îi vom vedea pe arădeni între ei (West Petrom I contra West Petrom II), joi este programată întâlnirea cu Elba Timișoara, în vreme ce vineri va avea loc partida vedetă, derby-ul cu Asesoft Ploiești.

Adrian Hărțău

Conducători huiduiți

În pauza meciului, sătui de impotența echipei, spectatorii de la tribuna I au început să vocifereze, să huiduie și să ceară demisii. În vizor s-au aflat Nicolae Calmore și Emanoil Gherghel. Lumea era supărată pe echipă, dar și pe prețul exorbitant al biletelor. Nu au scăpat de huiduieli nici antrenorii Borugă și G. Radu, vinovați - în opinia oamenilor - pentru debutul slab al UTA-ei în acest sezon.

Apropo de N. Calmore. Cum explică dânsul faptul că cei de la katering au avut umbrele, pentru a nu ploua pe pufuleți, iar la masa presei, nici vorbă de vreun paravan? Suntem curioși ce organizare va fi la următorul joc, cel de sâmbătă, cu Olimpia Satu Mare. Sau se va sta la mila lui Dumnezeu?

Velea i-a purtat ghinion lui Gherghel

Observatorul FRF al meciului F.C. UTA- C.S. Deva a fost craioveanul Ion Velea. Acesta l-a avut „gardă de corp", în timpul meciului, pe directorul general executiv al UTA-ei, Emanoil Gherghel. Prin minutul 70, conducătorului arădean i-au cedat nervii, căci vedea neputința echipei. El a părăsit, atunci, fotoliul său, lăsându-l pe oaspete pe mâna fostului reputat arbitru arădean, Dan Ologeanu.

Gherghel i-a explicat lui Velea că va schimba locul, deoarece echipa are ghinion, scorul - în acel moment - fiind 0 -1. Directorul general executiv al UTA-ei a stat - puțin - în capătul lojei, după care a plecat la plimbare, deoarece emoțiile îl copleșeau.

La final, după golul lui Varga, Gherghel a revenit și i-a spus lui Velea: **„ Vezi, Ioane, dacă am plecat de lângă tine, echipa a câștigat."**

Drida - obscen!

Iritat de faptul că lumea îl apostrofa, mijlocașul UTA-ei, Adrian Drida a avut o ieșire nervoasă, inacceptabilă, care i-a pus pe gânduri pe conducătorii clubului, care au văzut totul, din fotoliile de la lojă.

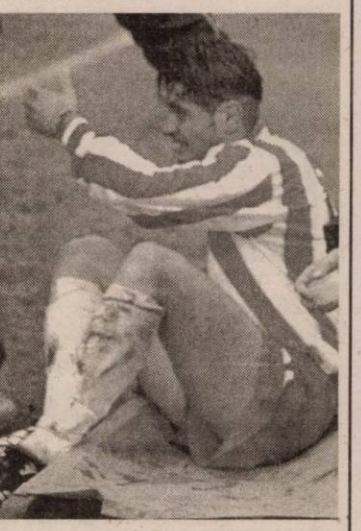

În min. 35, când jocul UTA-ei nu mergea, dar nici al lui Drida, oamenii au început să vocifereze la adresa jucătorului de la UTA. Acesta nu a găsit un alt mod de a răspunde, decât făcând un gest obscen, arătând degetul mijlociu spectatorilor de la tribuna I. Halal!

Despre caracterul jucătorilor

La finalul partidei F.C. UTA - C.S. Deva, antrenorul Gigi Borugă a fost, iarăși, „gură bogată". S-a legat de Rădoi, pentru că joacă slab, de când a început campionatul, dar a și acuzat lipsa de pregătire a mai multor jucători. Și acest fapt a făcut ca UTA să înceapă mai slab acest campionat. Când a fost întrebat ce-i de făcut, Borugă a spus că sunt destule de remediat la această echipă. Bine, bine, am zice noi, dar suntem deja în plin campionat și nu mai e vreme de jelit.

Totuși, antrenorul a avut și cuvinte de laudă la adresa echipei: **„Chiar dacă nu au mai respectat vreo idee tactică, pe final de meci, jucătorii mei au vrut enorm să câștige, dând dovadă de o tărie de caracter extraordinară. Au câștigat meciul atunci când nimeni nu se mai gândea că scorul poate fi întors."**

Două galerii pentru „Bătrâna Doamnă"

Am fost destul de surprinși atunci când am văzut că băieții lui Alecu Luca, de la „Red Fighters", nu mai sunt la locul lor, ci tocmai în partea opusă, acolo unde sunt plasați - de obicei - suporterii echipei adverse. Dar, iată că au dorit să afișeze o altă față în Divizia B, iar dacă UTA promovează, poate că - din nou - își vor schimba locația.

Dar, noutatea a constat în faptul că a mai existat o galerie a „alb-roșilor", așezată la peluză, în dreapta tabelei de marcaj. Autointitulați **„Speza ultra rossa"**, cei aproximativ 25 de suporteri au încurajat tot timpul echipa, fără să o apostrofeze, chiar dacă scorul era 0-1. De fapt, începând cu meciul de la Arad, din campionatul trecut, cu Gloria Bistrița, se pare că UTA și-a format niște suporteri trup și suflet lângă ea, bineînțeles, cu excepțiile care - de obicei - întăresc regula. Rămâne - acum - doar ca Rădoi et comp. să se ridice la nivelul lor.

Grupaj realizat de: Leo Sfâra

Tenis de masă

Încă două medalii pentru Dana Dodean!

Campionatele Balcanice desfășurate la Istanbul au adus jucătoarei arădene de tenis de masă, Dana Dodean, nu mai puțin de trei medalii. După aurul pe echipe cucerit sâmbătă, Dana a devenit duminică, din nou, campioană balcanică în proba de dublu. Totodată, la individual a fost obținută medalia de argint. Reamintim că sportiva evoluează acum cu dublă legitimare : C.S.M. Arad PAB - Stirom București.

A.H.

Bratu și Petre la Galatasaray

Atacantul rapidist Florin Bratu și mijlocașul formației FC Național, Ovidiu Petre, au semnat, luni, contracte pe o perioadă de 3 ani cu Galatasaray, cu opțiune de prelungire pentru încă două sezoane, informează agenția Anatolia, citată de site-ul tnn.net.

Cei doi fotbaliști români au fost prezentați oficiali în cadrul unei conferințe de presă la care au participat și vicepreședintele grupării turce, Ali Durust, și impresarul Gheorghe Popescu.

Campionatul Județean „Onoare"

Seria A

Rezultatele etapei a II - a: Progresul Pecica - CNM Livada 0-0; Foresta Sânpetru German - Voința Munar 1-1; Unirea Șeitin - Victoria Zăbrani 5-0; Stăruința Dorobanți - Mureșana Mândruloc 2-2; Glogovăț 99 - Victoria Felnac 2-1; Petrom Nădab - Inter Arad 4-4; Podgoria Ghioroc - Voința Zimandul Nou 3-2. Meciul Inter Zimand Cuz - Mureșul Ususău nu s-a disputat.

Clasament

1.Glogovăț	**2**	**2**	**0**	**0**	**5-1**	**6 (+3)**
2. Șeitin	**2**	**1**	**1**	**0**	**6-1**	**4 (+1)**
3. Munar	**2**	**1**	**1**	**0**	**3-1**	**4 (+1)**
4. Livada	**2**	**1**	**1**	**0**	**3-2**	**4 (+1)**
5. Felnac	**2**	**1**	**0**	**1**	**5-4**	**3 (0)**
6. Ghioroc	**2**	**1**	**0**	**1**	**3-4**	**3 (0)**
7. Zăbrani	**2**	**1**	**0**	**1**	**3-5**	**3 (0)**
8. Inter	**2**	**0**	**2**	**0**	**5-5**	**2 (-1)**
9. Mândruloc	**2**	**0**	**2**	**0**	**3-3**	**2 (-1)**
10. Sp. German	**2**	**0**	**2**	**0**	**2-2**	**2 (-1)**
11. Pecica	**2**	**0**	**2**	**0**	**1-1**	**2 (-1)**
12. Zimandul Nou	**2**	**0**	**1**	**1**	**3-4**	**1 (-2)**
13. Dorobanți	**2**	**0**	**1**	**1**	**4-6**	**1 (-2)**
14. P. Nădab	**2**	**0**	**1**	**1**	**4-7**	**1 (-2)**
15. Zimand Cuz	**1**	**0**	**0**	**1**	**2-3**	**0 (0)**
16. Ususău	**1**	**0**	**0**	**1**	**0-3**	**0 (-3)**

● În locul retrasei Partizan Satu Mare evoluează echipa Petrom Nădab

Etapa următoare (6-7 septembrie 2003): Livada-Ghioroc, Mândruloc-Glogovăț, Zimandul Nou-F. Sp. German, Ususău-Pecica, Felnac-Zimand Cuz, Zăbrani-Dorobanți, Satu Mare-Șeitin, Munar-Inter.

Seria B

Rezultatele etapei a II - a: Viitorul Satu Nou - F.C. Național Sintea Mare 0-2; Progresul Nădab - Voința Agrișul Mare 4-0; Recolta Apateu - Cetate Dezna 6-2; Crișul Alb Șicula - Victoria Lunca Teuz 2-1; Crișul Alb Buteni - Internațional Galșa 3-2; Viitorul Șepreuș - Armonia Ineu 1-1; Șoimii Șimand - Victoria Seleuș 1-1; Crișana Dinamo Sebiș - Flacăra Țipari 4-0.

Clasament

1. Apateu	**2**	**2**	**0**	**0**	**8-4**	**6 (+3)**
2. Sintea Mare	**2**	**2**	**0**	**0**	**3-0**	**6 (+3)**
3-4. Buteni	**2**	**1**	**1**	**0**	**4-3**	**4 (+1)**
Șicula	**2**	**1**	**1**	**0**	**4-3**	**4 (+1)**
5. Seleuș	**2**	**1**	**1**	**0**	**3-2**	**4 (+1)**
6. C.D. Sebiș	**2**	**1**	**0**	**1**	**4-1**	**3 (0)**
7. Nădab	**2**	**1**	**0**	**1**	**5-3**	**3 (0)**
8. Țipari	**2**	**1**	**0**	**1**	**6-5**	**3 (0)**
9. Dezna	**2**	**1**	**0**	**1**	**5-7**	**3 (0)**
10. Agrișul Mare	**2**	**1**	**0**	**1**	**2-5**	**3 (0)**
11. A. Ineu	**2**	**0**	**2**	**0**	**2-2**	**2 (-1)**
12. Galșa	**2**	**0**	**1**	**1**	**4-5**	**1 (-2)**
13. Șepreuș	**2**	**0**	**1**	**1**	**2-3**	**1 (-2)**
14. Șimand	**2**	**0**	**1**	**1**	**2-7**	**1 (-2)**
15. Lunca Teuz	**2**	**0**	**0**	**2**	**2-4**	**0 (-3)**
16. Satu Nou	**2**	**0**	**0**	**2**	**1-4**	**0 (-3)**

Etapa următoare (7 septembrie 2003): A. Ineu-Șimand, Galșa-Șepreuș, Lunca Teuz-Buteni, Dezna-Seleuș, Agrișul Mare-Apateu, Sintea Mare-Nădab, C.D. Sebiș-Satu Nou, Seleuș-Țipari.

S.C. MANITOBA TEX SRL
TEXTILE AQL ROMANIA

Angajează: INSPECTOR DE CALITATE
(auditor în imprimerie)

Cerințe:
- bărbat - stagiul militar satisfăcut
- cunoștințe limba engleză - domiciliul stabil în Arad

Oferta noastră:
- salar atractiv - bonuri de masă
- colectiv tânăr, ambient plăcut

Adresa , STR. URSULUI NR. 21.

Telefon: 250505
Fax: 281322
- de luni până vineri, orele 8-18.

(3534918)

În cadrul campaniei anuale de recrutare, S.C. Contor ZENNER România S.A. Arad, caută cei mai buni specialiști și cei mai talentați absolvenți de studii superioare pentru o carieră în domeniul vânzărilor.

PROFILUL CANDIDATULUI:
- *studii superioare;*
- *vorbitor de limba engleză;*
- *cunoștințe temeinice în operare pe calculator;*
- *întreprinzator, orientat spre rezultate în afaceri;*
- *independent în gândire și acțiuni;*
- *personalitate asertivă și empatică;*
- *bun negociator;*
- *disponibilitate la deplasări în țară și în străinătate,*
- *program de muncă flexibil;*
- *posesor carnet de conducere categoria B.*

AVANTAJE: condiții de muncă foarte bune, perspective de carieră în cadrul companiei, programe de training, pachet salarial atractiv.

Daca sunteți interesat trimiteți o scrisoare de intenție și un CV detaliat până la data de **09.09.2003,** prin **fax: 0257-208.555** sau prin e-mail: **resurseumane@zenner.ro**
Numai candidații selectați pentru interviu vor fi contactați.

(c. 193/2003)

Regăsește PASIUNEA
www.regaseste-pasiunea.ro

Prof. dr. IOIART IOAN
urologie - **Cabinet privat Urologie**
Consultații: **zilnic** 14.00-18.00
Str. Traian Mosoiu nr. 11, Arad
Programări: ☎ 255 255

Șef lucr. dr. OLARIU CODIN
cardiologie - **Cabinet privat**
Consultații: **Mi•Joi•Vi** 15.00-18.00
Bd. Revoluției nr. 23, apart. 16, Arad
Programări: ☎ 213 000

Dr. ȘTIUCĂ FLORIN
urologie - **Cabinet privat**
Consultații: **zilnic** 8.00-13.00
Bd. Revoluției nr. 45, Arad
Programări: ☎ 253 767

Șef lucr. dr. IOIART RODICA
diabetologie - **Cabinet privat**
Consultații: **Luni•Mi•Vi** 14.00-18.00
Str. Traian Mosoiu nr. 11, Arad
Programări: ☎ 255 255

Dr. UDUDEC TITUS
medicină de familie - **Cabinet privat**
Consultații: **Luni•Mi•Joi•Vi** 8.00-12.00; **Ma** 15.00-18.00
Str. Andrei Mureșan nr. 19, Arad
Programări: ☎ 250 700

Dr. FILIMON MARIA
medicină de familie - **Cabinet privat**
Consultații: **Luni•Vi** 12.30-17.00; **Ma•Mi•Joi** 8.30-13.00
Str. Nicolae Grigorescu nr. 4-6, Arad
Programări: ☎ 255 803

Dr. TUDORANCEA ANCA DORINA
endocrinologie - **Cabinet privat**
Consultații: **Luni•Mi•Vi** 14.30-19.30
Str. Dimitrie Bolintineanu nr. 18, ap. 1, Arad
Programări: ☎ 338 227

Dr. TĂREAN DAN
medicină de familie - **Cabinet privat**
Consultații: **Luni•Mi•Vi** 9.00-13.00; **Ma•Joi** 14.00-18.00
Piața Meresiev nr. 3, Arad
Programări: ☎ 214 911
072 234 3783

Asociația Română a Disfuncției Erectile

Diagnostic și tratament pentru problemele de erecție

(3401652)

ANUNȚ

S.D.F.E.E. Arad organizează în data de 17.**09.2003**, **orele 10**, la sediul din Arad, Bd. I. Maniu nr. 65-71, **CONCURS** pentru ocuparea următoarelor posturi:
- un post de electrician exploatare rețele electrice la C.E. Arad Exterior- Fl. Săvârșin
- un post de electrician PRAM la Fl. PRAM 110 kV, MT, JT Informatică de Proces
- un post de electrician furnizare energie electrică la CRC Arad Municipal
- două posturi de electrician furnizare energie electrică la CRC Arad Exterior, din care unul pentru Arad și unul pentru Lipova

Condiții pentru ocuparea postului:
- ❑ studii profesionale sau liceale de specialitate
- ❑ domiciliul în localitățile unde se află postul

Înscrierile la concurs se fac până în data de **15.09.2003**.
Actele necesare pentru înscriere, tematica, bibliografia și informații suplimentare se pot afla de la Compartimentul Gestiune Personal, **telefon 205710**.

Director,
ing. EUGEN CRIȘAN

(3534976)

cea mai modernă reprezentanță DACIA

la fiecare autoturism nou cumpărat ai un PACHET DE CADOURI SURPRIZĂ

drive test
autoturisme noi din stoc
în rate și leasing
service auto în garanție
și post garanție,
piese auto.
montăm și suprastructuri

TOATE ÎNTR-UN SINGUR LOC
Calea Aurel Vlaicu nr.282, tel: 22 70 56

SC VERBIȚĂ SRL

S.C.
BLACK SEA
vinde din stoc

SUPPLIERS SRL
Str. Ursului 21,
tel. 271.052, 275.600
Importator direct

■ **Centrale termice IMMERGAS**
Numărul 1 în Italia, acum și în România!
tiraj forțat EOLO STAR 19.300.000 LEI
EOLO MINI 21.000.000 LEI

■ **Centrale termice BIASI**
tiraj forțat 20.500.000 lei
tiraj natural 18.300.000 lei

■ **Aer condiționat AUCMA**
9000 BTU 11.000.000 lei
12.000 BTU 12.000.000 lei
cu montaj inclus, în limita traseului de 3 m

■ **Cazan combustibil solid VIADRUS**

20 KW	20.600.000 lei
25 KW-	22.750.000 lei
30 KW	24.900.000 lei
35 KW	27.000.000 lei
40 KW	29.100.000 lei
45 KW	31.300.000 lei
50 KW	33.400.000 lei

Prețurile sunt promoționale și conțin TVA.

(C.A. 2003)

ȚEAVĂ și FITINGURI multistrat, fitinguri cupru, aer condiționat, baterii, țevi negre și zincate, profile pătrate și rectangulare, robineți, pompe, hidrofoare.

Mercedes-Benz

AutoSchunn Partener autorizat DaimlerChrysler Arad / Hunedoara

este in cautarea unei persoane pentru pozitia:

REPREZENTANT VANZARI
Autovehicule Mercedes-Benz si Chrysler/Jeep

Sarcini:
Identifica si contacteaza potentialii clienti ;
Prezinta profesional produsele, negociaza si finalizeaza vanzarea ;
Promoveaza imaginea firmei ;

Cerinte:
Abilitati de prezentare si comunicare ;
Seriozitate, devotament si flexibilitate ;
Experienta in vanzari – minim 2 ani ;
Carnet de conducere cat. B ;
Cunoasterea limbii germane sau engleze – nivel conversational

Candidatul ideal va impartasi filosofia Mercedes-Benz:
CALITATE, PASIUNE, PERFECTIUNE

CV-ul si scrisoarea de intentie se depun pana la 15.09.03, la sediul **AutoSchunn** Micalaca Est DN 7 FN*tel/fax:0257/286680, 281474

(c. 442/2003)

VÂNZĂRI APARTAMENTE O CAMERĂ

Vând apartament 1 cameră 46 mp, etaj IV, ultracentral, 11.500 EU. Telefon 0722.606.527. (18055)

Vând 2 garsoniere zona Confecții, str. Rodnei, bloc 100, sc. A, ap. 21 și 22. Informații la adresă, după masa. (18103)

Vând urgent garsonieră în Micălaca, la parter, îmbunătățită, ușă schimbată, faianță, contorizată. Telefon 281628. (18121)

VÂNZĂRI APARTAMENTE DOUĂ CAMERE

Vând apartament 2 camere, confort I, etaj I, Vlaicu. Telefon 212837. (17712, 13)

Vând apartament 2 camere, etaj III, Alfa, 16.900 Eu, negociabil. Telefon 277312, 0721.637.207.(17949)

Vând apartament 2 camere, Alfa, bloc 75, scara A, ap. 1, posibil privatizare. Telefon 0740.505.867, între orele 8-20. (p)

Vând apartament 2 camere parter zona Micălaca pod, Biserica Ortodoxă. Telefon 263002, 234995. (18127)

Vând apartament 2 camere confort I, etaj I, 68 mp, parchet, faianță, zona Gării, vedere spre Bulevard, preț 21.000 EU negociabil. Telefon 282870, fără intermediari. (18123)

VÂNZĂRI APARTAMENTE TREI CAMERE

Vând apartament 3 camere, zona Miorița, confort I, cu îmbunătățiri. Telefon 0722.647.262. (17355)

Vând apartament 3 camere, suprafața 199 mp, garaj, B-dul Revoluției, 45.000 Euro. Telefon 213113; 0744.559.201. (17538)

Vând apartament 3 camere, 80 mp, etaj I, „Mocheta" Gară, preț 22.900 Euro. Telefon 277788; 0722.698.868. (17265)

Vând 3 camere etaj I, decomandate, T. Vladimirescu, 29.000 EU. Telefon 213192, 0722.257.409. (18098)

Vând apartament 3 camere, decomandat, 2 băi, contorizat, et. 3, 18.500 Eu, Micălaca. Telefon 270856, 286743. (18203)

Vând apartament 3 camere, central, mobilat, et. 2, 18.000 Eu. Telefon 270856, 286743, 0766.231.477. (18203)

Vând apartament 3 camere, 17.500 Eu, Faleza Sud, bloc nou. Telefon 0723.374.531. (18188)

Vând apartament 3 camere, contorizat apă și încălzire, et. 4. Telefon 246154, după ora 19. (8850525)

VÂNZĂRI APARTAMENTE 4-5 CAMERE

Vând apartament la UTA, 4 camere, decomandate, 2 băi, 2 balcoane, bucătărie mare, ușă blindată, termopane, contorizat, garaj. Telefon 0257/289845; 0257/250514. (18011)

Vând apartament 5 camere, contorizat, parchet, gresie, climă, etaj I, 2 garaje. Telefon 0745.708.485. (17249)

Vând apartament ultracentral 4 camere, bucătărie, cămară, baie, 2 balcoane. Telefon 256201. (18162)

VÂNZĂRI CASE

Vând casă, str. Paltinului, nr. 17, colț cu Poetului, 500 mp, front stradal mare. Telefon 349130. (17425)

Vând casă pe Victoriei, 3 camere + mansardă, dependințe, garaj, mic atelier, curte, 500 mp, bun pentru firmă, 75.000 Euro. Telefon 0740.886.894. (17258)

Vând casă, cartierul Sânicolaul Mic, pe principală; loc de casă în Fântânele. Telefon 0257-288968, 0742.674.556. (17146)

Vând urgent casă familială 3 camere, etc, garaj, în Grădiște. Detalii suplimentare telefon 0257 - 212441, 0722.989.127. (18164)

Vând 2 case vacantă în zona Moneasa. Telefon 0744.698.583. (7793145)

Vând casă cu grădină și anexe în Covăsânț, două corpuri clădire în aceeași curte, 9.000 Euro, negociabil. Telefon 261125; 0742.421.383. (17637)

Vând casă cu ABC, Chișineu Criș, str. Înfrățirii nr. 15, la DN 79, vad comercial, toate utilitățile. Telefon 520880. (8154931)

Vând 1/2 casă central, spațiu deosebit. Informații telefon 0723.745.210. (17486)

Vând casă în Horia, preț 6.000 Euro. Informații telefon 532164. (18032)

Vând (schimb) casă, central, 3 camere, curte, 40.000 Euro. Telefon 0740.132.050. (18070)

Vând casă, VLADIMIRESCU, toate utilitățile (încălzire centrală, telefon, cablu, grădină, teren extravilan, anexe gospodărești). Telefon 514955, 257130; 0722.663.275.

Vând casă Vinga, 800 mp, locuibilă imediat, apă, gaze stradal, variante auto. Telefon 0745.792.478. (17894)

Vând vilă Ghioroc, D+P+E+M, 540 mp, piscină, gazon 1.300 mp, grădină 1.600 mp. Telefon 0722.344.728. (17322)

(Continuare în pagina 13)

(Urmare din pagina 12)

Vând casă sat Horia nr. 119 + grădină 750 mp, în intravilanul comunei, preț 12.100 EU. Informații sat Horia, nr. 619. (18029)

Vând sau schimb casă Felnac, nr. 345. Telefon 411281. (18056)

Vând casă în Macea, nr. 722, 3 camere + anexă 2 camere, lichidez gospodărie, teren 1440 mp. Telefon 0722.353.422. (17919)

Vând casă mare, 3 camere, încălzire cu gaz, garaj, curte, grădină, anexe, strada Sibiului. Telefon 278982; 0740.526.912. (17578)

Vând casă mare 6 camere Aradul Nou, 3700 mp teren, gaz, 85.000 EU. Telefon 213192, 0722.257.409. (18098)

Vând casă cu 4 camere cu interior renovat, tot confortul, central, singur în curte, intrare auto, încălzire proprie cu gaz, curte amenajată parc. Telefon 285586. (18105)

Vând casă 3 camere anexe, utilități, suprafața 1000 mp, stradă principală. Telefon 0766.749.202. (18117)

Vând casă Zimandu Nou, 2 camere, bucătărie, anexe, gaz, satelit, 12.000 EU negociabil. Telefon 0745.014.384. (18139)

Vând casă 3 camere zonă centrală, 37.000 EU, ocupabilă. Telefon 251475 sau 0745.809.586. (18160)

Vând casă nouă în roșu P+M construcție 2003, Grădiște, 4 camere și garaj încorporat, 2 băi, bucătărie, debarale, suprafața desfășurată 215 mp, branșamente la utilități. Informații telefon 0744.555.684. Preț informativ 41.000 EU. (18174)

Vând casă construcție 2003, cameră, bucătărie, baie, hol, terasă, Aradul Nou, preț 16.000 EU negociabil. Telefon 0745.802.169. (18173)

Vând casă mare, central, str. Bariției, preț negociabil. Telefon 0724.260.920. (18193)

Vând casă, cartierul Funcționarilor, 4 camere cu toate utilitățile. Telefon 0257-232138. (850528)

VÂNZĂRI SPAȚII

Vând GHERETĂ UTILATĂ la Boul Roșu. Telefon 0744.953.042. (p)

Vând SPAȚIU COMERCIAL, ultracentral, închiriat, suprafață 195 mp. Telefon 0723.320.123. (18060)

Vând SPAȚIU COMERCIAL (magazin) 30 mp, parter bloc Vlaicu. Telefon 0744.694.070. (18159)

OFERTĂ SPECIALĂ! Vând CLUB CAPPUCCINO - Strand Neptun, utilat complet, pregătit 70% pentru iarnă. Ofertă valabilă până la 20.09.2003. Telefon 0788.998.710. (18204)

VÂNZĂRI TERENURI

Vând 11.000 mp, zona industrială Sere-Grădiște. Telefon 285249, 0745.365.755. (17730)

Vând urgent teren itravilan - viran, pe colț, Fb 28 mp, în Grădiște. Telefon 0257 - 212441 sau 0722.989.127. (18164)

Vând 3 ha teren, șoseaua spre ORADEA, 100 m front stradal, cu CF, vis-a-vis de AVICOLA. Telefon 0745.708.485. (17249)

Vând 1.980 mp intravilan TURNU, cu proiect benzinărie, pe colț. Telefon 0745.708.485. (17249)

Vând 7.600 mp intravilan industrial, toate utilitățile. Telefon 0745.708.485. (17249)

Vând 3.000 mp intravilan NĂDLAC, 100 m front stradal, lângă gară. Telefon 0745.708.485. (17249)

Vând 11.000 mp cu clădire 6.000 mp construcție, LIPOVA. Telefon 0745.708.485. (17249)

Vând TEREN INTRAVILAN în PĂULIȘ, pe drumul de GHIOROC, sub deal, 1,36 ha în întregime - 11 Euro/mp. Telefon 0257/388.451. (4337)

Vând 80 ha intabulat, compact, Arad. Telefon 213192, 253364, 0722.257.409. (18098)

Vând teren 500 mp în Pârneava. Telefon 0745.312.174, 0745.600.764. (18152)

VÂNZĂRI AUTO

Vindem DACIA 1310 BREAK an fabricație 1997, culoare argintie, stare bună. Informații telefon 281802 între orele 9-14 sau direct la sediul Redacției ADEVĂRUL.

Vând Ford Orion, 1991, un proprietar, vopsea originală, 4.450 Euro; Volvo 460, 1,7 benzină, 1991, stare foarte bună, 3.700 Euro. Telefon 218909; 0722.295.928. (17567)

Vând Ford Fiesta Diesel, înmatriculat, CIV, nr. noi, an 1985, 1.750 Eu, negociabil. Telefon 0740.372.498. (p)

Vând Opel Vectra, motor 1,6, stare foarte bună; Microbus VW Transporter, Diesel și Dacia Break, prețuri negociabile. Telefon 0257/536128; 0723.300.947; 0744.597.724. (17576)

Vând Renault 25, 1.500 Euro; Renault 11, 1.400 Euro. Telefon 0724.249.849. (17666)

Vând Ford Mondeo Combi, 16V, fabricație 1995, motor 1.570 cmc, injecție, ABS, servo-frână-direcție, turelă, 135.000 km, preț 5.600 Eu. Telefon 0722.706.535, 0744.612.868. (17761)

Vând ARO 243D, Brașov, 8 locuri, fabricație 1990, CIV, numere noi, un singur proprietar, cu remorcă 1.000-1.500 kg, înmatriculată, preț 1.950 Eu. Telefon 0722.706.535, 260897.(17761)

Vând Dacia 1300, acte la zi, preț 450 Euro. Telefon 0721.060.093. (18017)

Vând Dacia 1300, CIV, numere noi, preț 350 Euro fix. Telefon 0721.060.093. (18017)

Vând Ford Mondeo, an fabricație 1995, motor 1.8 i 16 V, stare foarte bună. Telefon 272090, 0722.931.086. (8850518)

Vând Dacia 1307 cu 5 locuri, stare foarte bună. Telefon 272090, 0722.931.086. (8850518)

Vând 2 autoturisme neînmatriculate Lancia Dedra, Audi 80 Butoiaș, preț convenabil. Telefon 0745.550.420. (17516)

Vând combină de porumb Zmaj și Sanpeter pe 1 rând și 2 rânduri. Telefon 0038 11 3661534. (3913325, Ag. Nădlac)

Vând tractor U 445 + plug reversibil, ambele stare foarte bună. Telefon 459042. (17941)

Vând tractor U 650 + remorcă și plug, preț fix 6.200 EU. Telefon 0745.368.761. (17983)

Vând urgent Dacia 1310, anul 1982, 400 EU; vând remorcă mică. Telefon 281628. (18121)

Vând Renault 18 GTL 1400 cmc, numere noi, CIV, preț 1000 EU negociabil. Telefon 282870. (18123)

Vând Opel Frontera sport 4x4, an '94, benzină, înmatriculat, stare bună, preț 6.200 EU. Telefon 0722.655.324. (18130)

Vând Dacia 1310 TX 1987, stare bună, 950 EU negociabil. Telefon 0745.619.445. (18131)

Vând VW Transporter 8+1 locuri an 1987 Diesel. Telefon 219349. (18143)

Vând Dacia 1310 L an 1999 VII bej metalizat, alarmă, închidere centralizată, geamuri ionizate, RAR 2004 VII, merită văzută, preț 2.600 EU. Telefon 256980, 0744.246.613. (18145)

Vând Renault 25 injecție 1988, neânmatriculaz, Full + talon, preț 1750 EU. Telefon 0742.101.466. (18146)

Vând Ford Escort benzină, 1600 cc, an 1987. Telefon 0744.531.827. (8154934)

Vând plug țeavă + combină C70, an '93, motor Brașov sau schimb cu tractor. Telefon 0724.751.568, 0745.909.026. (18161)

Vând Opel Kadet 1,6 D 1987. Telefon 278911, 0740.250.831. (18167)

Vând Dacia Brcek an 1995, stare bună, 1480 EU negociabil și Dacia Berlină an 1988, stare foarte bună (Ungaria) unic proprietar, vopsea originală, preț 1180 EU negociabil. Telefon 0740.506.908. (18165)

Vând cauciucuri camion pe 22,5; 17,5; 19,5; 13; 14. Telefon 279582. (18179)

Vând Dacia 1310, 5 trepte, fără rugină, an 1995, perfectă, 1.600 Eu, negociabil. Telefon 277321, 0724.257.818. (18205)

Vând IFA 260, stare perfectă de funcționare. Telefon 0742.916.225. (18189)

Vând Dacia 1300-1310, supeîmbunătățită, 1.100 Eu, negociabil. Telefon 0742.916.225. (18189)

Vând Tico, climă, alarmă, P.F., 1996, stare foarte bună, 2.750 Eu negociabil. Telefon 0745.678.908. (18211)

Vând Dacia 1310, fabricație 1992, roșie, stare bună, 1.400 Eu, negociabil. Telefon 0745.529.909 și 0745.312.803. (8850530)

Vând autoutilitară Fiat Ducato, 1992, stare bună, 3.500 Eu, negociabil, str. Hunedoarei 52. Telefon 281228. (18214)

VÂNZĂRI ELECTRO

Vindem CASE MARCAT FISCALE, CÂNTARE ELECTRONICE și CONSUMABILE. Telefon 272727. (17932)

Vindem LĂZI, COMBINE FRIGORIFICE, CONGELATOARE, VITRINE, FRIGIDERE, MAȘINI DE SPĂLAT, TV COLOR, numerar sau în rate, prețuri foarte mici și negociabile, Calea Radnei nr. 225, telefon 259339, 0744.706.321, 563027. (17515)

Vând frigorifice: VITRINE, RAFTURI, CAMERE, AGREGATE, VAPORIZATOARE. Telefon 281384. (p)

Vindem CASE MARCAT FISCALE, CONSUMABILE, CÂNTARE ELECTRONICE. Telefon 211211, 281188. (c.)

Vând la prețuri bune TELEVIZOARE COLOR, MAȘINI SPĂLAT AUTOMATE, CONGELATOARE, LĂZI și COMBINE frigorifice. Ofer garanție. Calea Radnei 153. Telefon 274600. (16601)

Vând cuptor electric franțuzesc pentru pâine și patiserie, 3.500 Euro, negociabil. Telefon 0257/281228. (17185)

Vând congelator Arctic 4 sertare și frigider Frigero stare impecabilă. Telefon 0723.182.988. (18001)

Vând ieftin TELEVIZOARE COLOR diferite diagonale, telecomandă. Garanție. Telefon 338090. (18137)

Vând frigider, congelator, mașină spălat automată, vitrină frig, casă. Telefon 210613. (18138)

Vând vitrină frigorifică nouă, verticală, dublă și cântar electronic. Telefon 0723.518.158. (18441)

Vând TV COLOR, MAȘINI SPĂLAT, în 2 rate. Telefon 251392. (18221)

VÂNZĂRI DIVERSE

Vând grajd în Șiria. Telefon 531315. (8155312)

Vând PLASĂ GARD ZINCATĂ, toate dimensiunile, CUIE, PLASĂ RABITZ, toată gama de SÂRME, str. VRABIEI 4. Telefon 289997. (17224)

Vând garaj tablă, Faleza Sud, bloc 10. Telefon 270573; 0744.566.845. (17574)

Vând cântar platformă 1.000 kg, remorcă utilitară camion, marca Remo. Telefon 0257-288968, 0742.674.556. (17146)

Vând NISIP, BALAST. Asigurăm transport diverse, la domiciliu. Telefon 0257 - 241278, 0745.036.204. (18053)

Vând cărămidă, plăci ondulate din demolări, moară furaj. Telefon 0742.674.556, 0257-288968. (17146)

Vând BOLȚARI OMOLOGAȚI, beton și zgură, la cel mai bun preț. Telefon 0722.621.600, 0722.870.752; 283683. (c. 369)

Vând BOLȚARI, calitatea I, 14 modele, prețuri negociabile. Telefon 0745.634.885. (10076)

Vând LEMNE FOC, NISIP, BALAST, la domiciliul clientului. Telefon 214415 fost 277027. (17335)

Vând LEMNE FOC, NISIP, BALASTRU, la domiciliu. Telefon 214535, 214428; 0721.889.679. (17546)

Vând uși de interior din lemn, pline; ferestre diferite mărimi; chiuvetă fontă cu picurător stânga. Telefon 228909 sau 0721.226.982. (17635)

Vând NISIP, BALAST, LEMNE FOC, la domiciliul clientului. Telefon 214428; 0745.272.375. (18069)

Vând NISIP, BALAST, la domiciliul clientului. Telefon 241278; 0745.272.375. (18069)

Vindem TERMOTECI noi, INSTALAȚII ÎNCĂLZIRE complete, MONTAJ GRATUIT, RATE. Telefon 0740.848.239. (17599)

Vând BCA, BLOCURI CERAMICE, ȚIGLĂ, CIMENT, VAR, BINALE. Telefon 211272. (17504)

Vând PROFILE GALVANIZATE, ȚEAVĂ NEAGRĂ și STICLĂ 4 mm din dezmembrare seră. Telefon 0724.570.872. (17661)

Vând 40 metri cubi BCU, preț 1.560.000 lei. Telefon 0723.695.470. (18049)

Vând STRUGURI FETEASCĂ ALBĂ. Telefon 531148, 0740.957.462. (8850520)

Vând casă în Peregul Mare și motocicletă IJ în stare de funcționare. Informații nr. 43 sau telefon 0257-459214. (3913331)

Vând 29 capete bovine: 12 vaci, 10 tăurași, 7 vițele, provin din Germania. Telefon 0722.571.872. (17320)

Vând plug 2-3 capuri, cositoare rotativă import. Telefon 534133, 0740.904.656. (17896)

Vând vacă, fân, casă nu mare, grădină, curte mare, în comuna Păuliș. Telefon 0745.409.520. (17679)

Vând LEMNE FOC, PIATRĂ CODRU, BALAST, NISIP, transport la domiciliu. Telefon 0744.235.941. (18059)

Vând 1 ha pământ arabil, în Vladimirescu și 2 vaci tinere, 1 fătată, cu vițel de 2 luni, 1 gestantă în luna a treia. Telefon 514346, orele 16-21. (18028)

Vând prune pentru țuică. Localitatea Almaș, telefon 313483. (17983)

Vindem 6.000 de PUICUȚE ROSSO. Informații la telefon 0744.877.274: 0745.394.276 și 0264-271904. (f.3534736)

Vând LEMNE FOC, NISIP, BALAST, la domiciliul clientului. Telefon 210771. (16043)

Vând RULOURI LEMN TEI, PLASTIC, ALUMINIU import, oblоane lemn-mobile, mobilier pal melaminat. Telefon 0256 - 471939, 0722.287.596. (18077)

Vând cherestea uscată de stejar, tei, fag, cireș. Telefon 285586. (18105)

Vând imprimantă Panasonic, 2 cântare electronice, 1 cântar 1000 kg, 1 cântar cu riglă 10 kg. Telefon 0745.828.144. (18113)

Vând PLASĂ GARD ZINCATĂ, toate dimensiunile. Str. Abatorului, nr. 62. Telefon 256884. (18120)

Vând struguri Merlot (Podgorie). Telefon 0745.188.885, 461861. (18125)

Vând struguri Fetească Regală, Riesling. Localitatea Șiria, nr. 1839, în centru. (8155311)

Vând junincă 1 an. Telefon 287644. (18208)

Vând struguri negri pentru vin. Telefon 218187. (18210)

Vând 2 butelii aragaz galbene. Telefon 285527. (8850529)

Vând colțar, preț 3.000.000, negociabil. Informații telefon 348613. (8850522)

Vând garaj autorizat, Micălaca (Renașterii). Telefon 465681, după ora 16.30. (18215)

Vând TERMOTECI și CONVECTOARE pe gaz. Telefon 253973, 0723.727.470. (p)

CUMPĂRĂRI TERENURI, IMOBILIARE

Cumpăr apartament 2-3 camere, decomandat, etaj intermediar. Ofer 10.000-13.000 Euro. Telefon 228640. (17994)

Cumpăr apartament 2 camere, suprafața 65 mp, în orice stare, de preferință Vlaicu, Miorița, Piața Soarelui, Orizont. Ofer 11.000-12.000 Euro. Plata pe loc. Telefon 246263, 0721.472.985. (17710)

Cumpăr teren agricol, suprafețe mari. Telefon 0740.010.311. (15790)

Cumpăr apartament 1 cameră, prefer central, Vlaicu, Micălaca, prețul pieței. Telefon 213113, 0744.559.201. (17358)

Cumpăr casă cu 3-4 camere în Pârneava, Micălaca, Aradul Nou, intrare auto și grădină mare. Telefon 285586. (18105)

CUMPĂRĂRI DIVERSE

Cumpăr grâu panificație. Telefon 273219. (18135)

Cumpăr malaxor 35-40 litri aparat de întins foetaj. Telefon 0745.282.058. (18182)

LOCURI DE MUNCĂ

Angajăm MUNCITOR NECALIFICAT str. Vrabiei, nr. 4. Telefon 289997. (p)

Angajăm MUNCITORI în CONSTRUCȚII: ZIDARI, ZUGRAVI, FAIANȚORI, MUNCITORI NECALIFICAȚI. Salarizare bună. Telefon 240494, 0723.061.715.

Angajăm VÂNZĂTOARE cu experiență pentru magazin alimentar. Telefon 289300. (18020)

S.C. BEYLER SA angajează BAIEȚI pentru MONTAJ TÂMPLĂRIE PVC, vechime 1 an, salar avantajos. Angajăm VÂNZĂTOARE, cunoștințe calculator. Telefon 251370; 0788.377.965. (17595)

Angajăm GRAFICIENI-DESIGNERI și absolvenți facultate tehnică. Telefon 289053; 338244. (17619)

Angajăm BARMAN și OSPĂTAR pentru restaurant. Telefon 251383; 0723.631.021. (17999)

SOCIETATE COMERCIALĂ angajăm MECANIC pentru REPARAȚII TRACTOARE și UTILAJE AGRICOLE, specializat și ZIDARI calificați. Vă rugăm trimiteți Curriculum Vitae, la 228320. (17944)

FIRMĂ CĂMĂȘI angajează CONFECȚIONERE experiență, mașini cusut liniare, salar atrăgător, bonuri masă, abonamente transport. Telefon 281114, 253062. (17917)

Angajăm CAMERISTĂ. Informații telefon 0257 - 289014. (17997)

Angajez AGENT TURISM cu experiență. Telefon 338493, 0744.318.890. (18014)

Angajăm VÂNZĂTOARE pentru magazin alimentar, avantaj absolventă Liceu Economic. Telefon 214298. (18044)

Angajăm CONFECȚIONERE la triplok și überdek, condiții avantajoase, tichete de masă. Informații telefon 252661; 0723.229.144. (17962)

SC PANPRO SRL angajează CONTABIL pentru EVIDENȚA PRIMARĂ. CERINȚE: studii medii, cunoștințe operare PC. Cei interesați vor trimite: curriculum vitae și scrisoare de intenție pe adresa: SC PANPRO SRL, str. Predeal 14, Arad sau fax 0257-289162. (8359772)

Angajez ȘOFER PROFESIONIST, MUNCITORI NECALIFICAȚI și VÂNZĂTOARE. Telefon 0257 - 206166, 0744.438.633. (18091)

Angajez VÂNZĂTOARE pentru Piața Mihai Viteazul. Telefon 0744.600.445. (18109)

Angajăm VÂNZĂTOARE pentru Alimentara în zona Confecții. Informații telefon 212211. (18108)

SOCIETATE COMERCIALĂ angajează BARMANE și OSPĂTARE. Telefon 270422. (18119)

Școala Generală VLADIMIRESCU, Vladimirescu, str. Gării, nr. 59, jud. Arad, angajează SECRETAR - Școală. Informații suplimentare, condiții de participare și bibliografia, la secretariat telefon/fax 514903. (18122)

TOP SECURITY Arad, Piața Sârbească, nr. 1, telefon 281410, 280228, angajează PERSONAL PAZĂ. (18128)

SC ARCOOM S.C.C.A Arad, str. Cioșca, nr. 8, telefon 255889, angajează CONFECȚIONERI la mașini de cusut industriale. (18132)

Angajez BRUTAR, COCĂTOR, FRĂMÂNTĂTOR pe vatră. Telefon 279006. (18133)

Angajez ȘOFER DISTRIBUȚIE produse panificație LĂCĂTUȘ - ZIDAR. Telefon 273219. (18135)

SOCIETATE încălțăminte, angajează MAȘINISTE serioase. Salarizare avantajoasă. Telefon 0744.509.380. (18136)

(Continuare în pagina 14)

(Urmare din pagina 13)

Angajăm OSPĂTARI(E), BARMANI(E) cu experiență, de preferat cunoscători limba engleză. Informații la telefon 252401 între orele 10-24. (18140)

Angajăm CONFECȚIONERE cu experiență pentru triplok, se oferă salarii avantajoase și tichete masă. Telefon 0257 - 256044. (18144)

SC AGROTRANSPORT SA angajează MECANICI AUTO și ȘOFERI. CV + poză la sediul firmei: Poetului 103. Telefon 243098. (18147)

SC LARISA & REMUS SRL angajează VÂNZĂTOARE gheretă zona UTA. Telefon 0744.618.850. (18150)

SC VULCAN VEST SA angajează SUDOR LĂCĂTUȘ. Relații telefon 242551 între orele 8-15. (18151)

Magazin alimentar angajăm VÂNZĂTOARE. Telefon 251303. (18169)

Firmă CONFECȚII ÎNCĂLȚĂMINTE, angajează de urgență, CROITORI în PIELE. Telefon 254165, 0745.650.099. (18170)

Angajez tinere absolvente de liceu, ca GESTIONARE. Telefon 230456. (18187)

AGENȚIE DE WEBDESIGN angajează PROGRAMATOR cu experiență în: C++, PHP, JAVA, JAVASCRIPT, HTML, MYSQL. Avantaje: ASP, CGI, FLASH, ORACLE SQL, ACCESS. Trimiteți CV + samples la webmaster@eye-seduction.ro sau informații telefon 0721.518.396. (18194)

„X BAR" angajează OSPĂTARE și MUNCITOR NECALIFICAT. Relații telefon 0722.257.422. (18202)

Angajăm FEMEIE întru îngrijit BĂTRÂNĂ BOLNAVĂ, comuna Bata. Telefon 264122. (18209)

SC PAN PRO SRL angajează VÂNZĂTOARE PÂINE. Telefon 289162. (8850527)

SC PAN PRO SRL angajează ȘOFER DISTRIBUITOR PÂINE, domiciliul în Arad, experiență în conducere minim 3 ani. Telefon 0257-289162. (850527)

SC PAN PRO SRL angajează BRUTARI. Telefon 289162. (850527)

Angajăm BRUTARI cu experiență și FELIATORI PÂINE. Str. Hunedoarei 52. (18213)

Angajăm 2 VÂNZĂTOARE la magazin alimentar. Informații telefon 0724.671.504. (18216)

PRESTĂRI SERVICII

SILDOR PROD.
Reparații montaj, FRIGORIFICE și AER CONDIȚIONAT. Vânzări VITRINE, RAFTURI și CAMERE FRIGORIFICE, NOI. Telefon 0257-349121, 0257-270622. (c. 32)

Școala IRIMIA pregătește intensiv elevi, studenți. Preț negociabil. Telefon 286602. (17624)

EXECUT: instalații sanitare, încălzire, gaz, contorizări, canalizări, electrice. Telefon 514859. (17779)

CURS CALIFICARE, SPIRU HARET, diplome valabile, MASEUR PROFESIONIST. Telefon 280967. (17452)

AUTOMATIC SERVICE repară MAȘINI SPĂLAT AUTOMATE. Telefon 259146, 0744.241.398. (18095)

Firmă, execută LUCRĂRI FORAJ FÂNTÂNI, la preț avantajos. Telefon 0745.383.703. (18115)

Firmă execută: VILE, ACOPERIȘURI, orice tip TENCUIELI, FINISĂRI. Telefon 0740.094.184. (18153)

SC METEOR Arad, face înscrieri GRĂDINIȚĂ MUZICALĂ. Informații telefon 232196. (18172)

PREZICĂTOARE

Adrian, Pâncota, aduc mii de mulțumiri
TAMAREI,
mi-a lecuit soțul de băutură, mi-a adus sporul în casă. Apelați cu încredere, 0723.421.156. (17384, 17385)

Prezicătoarea
LAVINIA RODICA
este mediatizată pe toate posturile TV, deținătoare a harului sfânt. Asigură reușită garantată la următoarele cazuri: epilepsie, alcoolism, dureri ale argintului viu, îndepărtează farmece și blesteme, aduce prosperitate și spor în case și afaceri, dezleagă cununii legate. Telefon 0721.777.880. (18083)

Alexandra din Reșița,
SUNITA
mi-a împăcat familia dezbinată. Sunați și nu veți regreta. Telefon 0257 - 277474. (18084)

DIVERSE

ASOCIAȚIA PROPRIETARI bl. P3, solicită OFERTĂ PREȚ pentru REPARAȚII COLOANE SCURGERE PIVNIȚĂ. Telefon 0745.511.481. (p)

În data de 9 septembrie 2003, ora 12, se va vinde la licitație publică, o magazie pesticide + arhiva în suprafață de 122 mp, proprietatea SC PASTORALA SA Arad la prețul cel mai mare oferit. Licitația va avea loc la sediul Biroului Executor Judecătoresc din Arad, str. Blajului, nr. 2-4. (17610)

TURISM

RALU TRANSPORT PERSOANE în ITALIA (joi). Telefon 0721.605.913; 0744.842.170; 0257 - 349947. (18005)

ÎNCHIRIERI

Oferim spre închiriere apartament 2 camere, zona Miorița. Telefon 456292.

Închiriez (ofer) apartament 2 camere, pe termen lung, Vlaicu, mobilat, contorizat apă, parchet, gaz și garaj, lângă Dinamo. Telefon serviciu 280944, orele 9-15, IULIANA.

Închiriez (ofer) casă parter + demisol 90 mp, renovată, teren 500 mp, Andrei Șaguna, colț cu Aron Cotruș. Telefon 255180. (17902)

Închiriez SPAȚIU, 320 mp. Telefon 272676. (17600)

Tineri căsătoriți, căutăm să închiriem, pe termen lung, garsonieră, exclus Alfa și Confecții, nemobilată. Oferim 50-60 Euro. Telefon 0722.622.396. (18078)

Închiriem GARAJE, Piața Sporturilor, bloc 24, zona Sala Polivalentă. Telefon 281036. (c. 48)

Ofer spre închiriere SPAȚIU COMERCIAL și de PRODUCȚIE, pe Calea Timișorii. Telefon 0257/287662 sau 0744.762.223. (16925)

Ofer spre închiriere vilă de vacanță în Moneasa. Telefon 0257/287662; 0744.762.223. (16925)

Ofer spre închiriere apartament 3 camere nemobilat, etaj I, str. Banu Mărăcine. Telefon 0257 - 338432. (18096)

Dau în chirie apartament 2 camere mobilat, Micălaca. Telefon 260375, 0724.885.748, după ora 20 - 276533. (18097)

Închiriez SPAȚIU COMERCIAL central și SPAȚIU INDUSTRIAL. Telefon 0721.411.521. (18094)

Primesc fată în gazdă. Telefon 280087. (18100)

Ofer spre închiriere apartament 3 camere lângă Teatru, 300 EU. Telefon 282002, 281195, 0745.087.237. (18101)

Dau în chirie termen lug, apartament 2 camere mobilate, Banu Mărăcine. Telefon 246564 (după masa) sau 0721.798.644. (18104)

Primesc în gazdă la casă, 2 eleve (studente), condiții deosebite, central. Telefon 285586. (18105)

Dau în arendă 6 ha cu înelege, în hotarul Peregul Mare. Telefon 286022. (18107)

Închiriez (ofer) garsonieră mobilată, în Vlaicu. Telefon 276772. (18110)

Primim băieți sau fată în gazdă, condiții excelente. Telefon 232725. (18112)

Primesc o fată în gazdă. Telefon 211386. (18118)

SC oferă închiriere SERVICE-AUTO cu dotările aferente. Telefon 0744.636.096, 218888. (18126)

Tineri căsătoriți serioși dorim să închiriem apartament zonă bună. Telefon 0745.456.335. (18149)

Dau în chirie garsonieră termen lung, plata anticipat. Telefon 263382. (18148)

Închiriez (ofer) apartament 2 camere, nemobilat, contorizat. Telefon 0257 - 240642. (18155)

Închiriez apartament ultracentral 4 camere, bucătărie, baie, cămară, 2 balcoane, excelent și pentru birouri. Telefon 256201. (18162)

Închiriez cameră în Micălaca contorizat apă și încălzire, chiria avans 2-3 luni + garanție. Telefon 0257 - 263951. (18171)

Primesc o elevă din județ în gazdă, central. Telefon 282218. (18185)

Închiriez apartament de lux, 200 Eu. Telefon 270856, 286743. (18203)

Închiriez SPAȚIU ULTRAAMENAJAT, 110 mp, în Vlaicu. Informații telefon 289286. (8850526)

Ofer spre închiriere apartament o cameră. Telefon 242384, 0724.347.699. (8850522)

Ofer spre închiriere apartament 2 camere + garaj. Informații telefon 271938 saz 0744.295.963. (850523)

Primesc elevă în gazdă, bloc, centru. Telefon 232548, 284877. (18219)

PIERDERI

Pierdut carnet de student pe numele Morosanu Marcel, eliberat de Facultatea Aurel Vlaicu. Îl declar nul. (18156)

Pierdut certificat de Trezorerie emisiuni 1072, seria E2 nr. 504636 în valoare de 10.000.000 lei. Îl declar nul. (18163)

Pierdut chitanțier nr. 6336701-6336750 parțial completat, aparținând SOCOM PROGRESUL Arad. Îl declar nul. (18166)

Pierdut carnet sănătate pe numele Usca Maria, eliberat de Dispensarul nr. 21-Vlaicu. Îl declar nul. (18168)

Pierdut certificat înmatriculare nr. 14779/ 26.06.2003, eliberat de CCI Arad, pentru DRÎMBE FLORIAN. Îl declar nul. (18184)

Pierdut facturier seria ARACB de la nr. 3495251 la nr. 3495300 achiziționat în numele societății „IT'FASHION" SRL. Îl declar nul. (18198)

† DECESE †

Cu adâncă durere în suflet, anunțăm încetarea fulgerătoare din viață, a renumitului taragotist

VASILE AVRAM,
soț, tată și bunic, la numai 58 de ani. Înmormântarea va avea loc astăzi, 2 septembrie 2003, la Cimitirul din Aradul Nou. Familia AVRAM în veci îndoliată.

Cu adâncă durere anunțăm încetarea din viață, a celei care a fost
RUSAN VERONICA
(VERA)
la vârsta de 73 ani. Vei rămâne veșnic în sufletele noastre. Soțul COSTICĂ, fiica MIRELA, ginerele RADU și nepotul ANDREI. Înmormântarea va avea loc astăzi, la Cimitirul Eternitatea, la ora 12.

Cu adâncă durere anunțăm încetarea din viață, după o scurtă suferință a celei care a fost mamă, soacră, bunică
GHÎRBOVAN JÓLAN
în vârstă de 82 ani.
Înmormântarea va avea loc azi, 2 septembrie 2003, începând cu orele 15, de la Capela Nosferatum la Cimitirul Eternitatea. Familia îndoliată.

Cu nemărginită durere în suflet anunțăm încetarea din viață, a iubitului nostru fiu, soț, tată, socru și bunic,

JURCĂ TEODOR
din Arad, în vârstă de 57 ani. Înmormântarea va avea loc miercuri, 3 septembrie 2003, ora 14, de la domiciliul din str. Rozelor nr. 7, Grădiște, la Cimitirul Grădiște. Mama FINICA, soția FLORICA, fiica DIANA, fiul CRISTIAN cu soția CRISTINA și nepotul ANDREI.

† CONDOLEANȚE †

Suntem alături de familia Rusan la greaua încercare pricinuită de decesul celei care a fost
VERA RUSAN,
soție, mamă, bunică și o prietenă deosebită. Dumnezeu s-o odihnească în pace! Familia Alexuță și Pascaru.

Mulțumim tuturor celor care au fost alături de noi, ne-au încurajat și l-au condus pe ultimul drum, pe cel care a fost
VASILE IOVESCU
din USUSĂU. Familia. (18031)

Suntem alături de domnul director DUȚĂ MARIN în aceste momente grele, prin pierderea soției sale dragi
SILVIA DUȚĂ.
Familia BOLCU. (18102)

Suntem alături de doamna SUCIU ANTIȚA la greaua încercare pricinuită de decesul fiicei sale
SILVIA DUȚĂ.
Familia BOLCU. (18102)

Suntem alături de familia AVRAM greu încercată prin dispariția prematură a celui ce a fost un virtuoz al taragotului
VASILE
AVRAM.
Sincere condoleanțe le transmite familiile LAZĂR IOSIF IOAN și familia HESS din SINGEN. (18111)

Un ultim omagiu prietenei noastre dragi
SILVIA
DUȚĂ.
Sincere condoleanțe familiei îndoliate! Familia CONEAC. (18134)

Locatarii blocului 249, sc. B, sunt alături de familia RUS PETRU în greaua încercare pricinuită de moartea soției și transmit sincere condoleanțe familiei îndoliate. (18157)

Asociația de Proprietari a blocului Y14 este alături de familia IUGA și transmite sincere condoleanțe pentru plecarea în eternitate a doamnei
IUGA
CONSTANȚA.
(18176)

Colectivul Secției Cardiologie a Spitalului Județean Arad, este alături de doamna dr. PAJTEK MARIA în clipele greu încercate ale pierderii mamei dragi,
RUS IOANA.
Sincere condoleanțe familiei îndoliate. (18212)

Un ultim omagiu celui care a fost cuscru,
JURCĂ TEODOR.
Trasmitem întreaga noastră compasiune și sincere condoleanțe soției Florica, fiicei Diana, ginerelui Cristian cu soția Cristina și nepotului Andrei. Din partea cuscrelor Blaga Maria și Blaga Mărioara (Nădab). (18218)

† COMEMORĂRI †

O rugăciune, lacrimi și flori, la 15 ani de când a plecat dintre noi, cel de neînlocuit soț și tată,
IONICĂ
PANDA.
Dormi în pace, suflet bun! Soția, fiicele și ginerele. (18217)

† SERVICII FUNERARE †

IN MEMORIAM "KUKI"
Servicii Funerare Complete
Str. M Eminescu Nr.4
ÎN CURTE
Tel:211.929 - 0723.343.964
Magazin deschis la orice oră
OFERĂ:
SICRIE 10 modele de la 600.000 - 2.800.000
SICRIE LUX 6 modele de la 3.600.000- 10.500.000
SICRIE import 70.000.000 lei
Mânere, șuruburi accesorii
LENJERIE 7 modele de la 350.000 - 1.400.000
GRATUIT!!!!
Transportul sicriului la domiciliu
ÎNBĂLSĂMATUL
Plata în Rate!!!
Transport Intern și Internațional

RO STYL COMPANY
SERVICII FUNERARE COMPLETE
PRODUCĂTOR SICRIE
ARAD, STR. M. EMINESCU 22,
TELEFON 214.422
TELEFON 0744.690.121
Magazin deschis și noaptea
OFERIM
● SICRIE 10 MODELE DE LA 500.000 LA 3.600.000
● SICRIE LUX 4 MODELE DE LA 4.500.000 LA 20.000.000
● LENJERIE DECES 6 MODELE DE LA 300.000 la 2.000.000
● CRUCE, LUMÂNĂRI, PROSOAPE, BATISTE, MÂNERE și ȘURUBURI SICRIU
OFERTĂ SICRIU FAG CRUCE RESPETE 1.500.000
APELÂND LA SERVICII:
ÎMBRĂCAT, FORMOLIZAT ȘI TRANSPORT BENEFICIAȚI DE 15% REDUCERE LA SICRIU
TRANSPORT INTERN ȘI INTERNAȚIONAL
▼PLATA ȘI DUPĂ ÎNCASAREA AJUTORULUI DE ÎNMORMÂNTARE.
PĂREREA DVS. CONTEAZĂ!

Acqua lux ®

S.C. Acqua Lux SRL Arad
Calea Timişoarei nr. 195
2900 Arad - Romania
Tel/fax 0040.257 - 278.100 - 206.071
- 206.072 - 206.073 - 206.074
Fax 0040.257 - 278100, mobil 0744.608.016, 0744.559.161
web: http.//www.acqualux.ro
email: sales@acqualux.ro

S.C. Acqua Lux S.R.L. Arad deschide magazinul universal AMBIENT

Construieşti? Reamenajezi? Recondiţionezi?
Grăbeşte-te! Alege drumul cel mai bun şi mai sigur.

ACQUA LUX - magazin universal AMBIENT

Calea Timişoarei nr. 195

12000 articole, gamă deosebit de vastă, transport gratuit, garanţie şi asistenţă tehnică la domiciliu.

Acqua Lux „Realitatea depăşeşte orice imaginaţie!"
Dealer Jacuzzi

Vă aşteptăm!

(c. p. 539/2003)

Un interviu în exclusivitate acordat de doamna VALERIA ZENA

– Doamna Valeria Zena, la început am vrea să punem câteva întrebări. Prima întrebare ar fi de la ce vârstă aţi început activitatea? Şi de unde aţi căpătat această putere?

– Activitatea am început-o pe la vârsta de 9 ani, puterile pe care le deţin nu le-am căpătat, ci m-am născut cu acest har, deoarece mama, bunica şi străbunica au purtat acest har, l-au transmis mai departe şi eu, la rândul meu îl transmit mai departe pentru a putea fi ajutată lumea necăjită.

– A doua întrebare. Ce cazuri aţi rezolvat şi ce nu rezolvaţi?

– Ceea ce depinde de mine pot rezolva, iar ce nu depinde de mine îi îndrum. Pe cei cu boli incurabile să se aplece în faţa lui Dumnezeu cu credinţă şi încredere, pentru a le vedea suferinţele şi a le alina sufletele.

– Doamna Valeria, revenim, ce cazuri depind de dvs.?

– Ce depinde de mine sunt garantate 100% şi cuprind: dezlegare de farmece şi blesteme, dezlegare de cununii, scoaterea argintului viu, lecuiesc beţia, impotenţa, gelozia, împac cuplurile despărţite şi dezbinate, aduc persoane iubite înapoi, redresez sporul în casele şi în afacerile oamenilor, readuc liniştea sufletească, ofer talismane de noroc şi dragoste, vindec dureri de cap cu ceaiuri fierte şi descântate şi multe altele.

– Doamna Valeria Zena, aţi fost testată?

– Da, am fost testată cât şi atestată de mari maeştri de ştiinţă şi de vraci şi tămăduitoare în vârstă de peste 100 de ani, am mai fost testată de un mare om de ştiinţă în domeniul paranormal. Dumnezeu să-l odihnească pe domnul Ion Ţugui! Concluzia finală este că deţin cu adevărat aceste puteri miraculoase şi că m-am născut cu har Dumnezeiesc, mă recomand tuturor oamenilor din presă, televiziune şi revistelor de paranormal care merg peste hotare.

– Doamna Valeria Zena, vă mulţumesc pentru interviul acordat şi în continuare să aveţi putere de muncă, să ajutaţi cât mai multă lume. **(B. G.)**

Apreciata şi cea mai autentică tămăduitoare vă stă la dispoziţie la cererea şi rugămintea celor în suferinţă şi la a oricărui este plin de amar. Când mama, tata, soţul, soţia, fraţii şi prietenii nu mai sunt în putere să te ajute, Valeria Zena te sprijină cu harul ei. O puteţi contacta şi sigur răul va fi biruit în bine. O găsiţi în Arad cartier Piaţa Soarelui str. Beiuş bloc 605 ap. 3 telefon 0257-262935; 0744-288220.

❑ **Sunt o bătrână. Am dat de Valeria Zena într-o revistă de paranormal şi am apelat şi eu la ea şi m-a lecuit nepotul de patima beţiei. Acum nepotul a apucat drumul cel bun. Sincere mulţumiri; sunaţi şi nu veţi regreta.**

❑ **Anonim. Sunt de profesie avocat. Îmi fac viaţa publică în speranţa că voi ajuta şi alte persoane care au fost în situaţia mea. Am 42 de ani şi nu am fost căsătorită. Aflând de Valeria Zena am plecat la ea fără nici o speranţă. Din prima şedinţă mi-a dezlegat cununia. Acum am întâlnit persoana potrivită, urmează să ne căsătorim. Nu am cuvinte să îmi exprim fericirea. Ceea ce pot să vă spun este să apelaţi cu mare încredere la Valeria.**

❑ **Loredana din Deva pe această cale, felicitări din inimă Valeriei Zena, mi-a reîntors iubitul înapoi care mă părăsise. Apelaţi este maximă seriozitate.**

❑ **Mă numesc George din Reşiţa. Multă sănătate Valeriei Zena, mi-a împăcat familia dezbinată şi dezordonată; apelaţi cu încredere.**

O puteţi găsi în Arad, cartier Piaţa Soarelui str. Beiuş, bl. 605, ap.3, tel. 0257-262935; mobil 0744-283220

(4044181)

DITRE ITALIA

angajează: - TAPIŢERI - CROITORESE

Colocviul va avea loc zilnic, între orele 15,30 - 17,30 la sediul fabricii: Arad, Parc Industrial N-V, vis-a-vis de Laguna Light. Informaţii suplimentare la telefon 216.609 sau 216.610.

(4044162)

PLAY MEDIA

producţie videoclipuri publicitare
materiale promoţionale
design grafic
campanii publicitare

tel. 0721.255.844 playmedia@rdsar.ro

(c.534/2003)

AMA GRUP INTERNATIONAL

!! CELE MAI MICI PRETURI !!

anvelope radiale **GOOD YEAR** şi **SAVA**
(TURISME, CAMIONETE, CAMIOANE)
toata gama de anvelope **DANUBIANA**

6.990.000 lei

ANVELOPA TRACTOR SPATE (14.00 - 38/8PR)

telefon: 0257.270.262
Arad, str. Câmpul Liniştii, nr. 1 (fost TOFAN GRUP)

(C.A./2003)

Doradi

Cosmetice- Detergenţi

Probabil cei mai buni în distribuţie din jud. Arad

Tel/Fax 0257/279967

Super oferta*

Săpun Palmolive 100 gr	2+1 gratuit	Fa săpun 100 gr	40 + 5 gratuit
Fa deo spray 150 ml	4 + 1 gratuit	Dero surf punga 450 gr	19 + 1 gratuit
Fa roll -on 50 ml	4+1 gratuit	Colgate 50 ml	44 +4 gratuit
Pur sticla 500 ml	18+2 gratuit	Deo malizia uomo verde	11+1 gratuit
Pur sticla 1000 ml	11+1 gratuit	Nivea deo feminin 150 ml	22+2 gratuit
Persil automat 6 kg	5+1 gratuit	Nivea deo masculin 150 ml	22+2 gratuit
Fax det manual punga 450 gr	26+2 gratuit	Palette vopsea păr 50 ml	18 + 2 gratuit
Fax det automat punga 450 gr	26+2 gratuit	Vademecum pasta dinţi	20+10 gratuit
Fax praf curăţat 500 gr	22+2 gratuit	Persil automat 9 kg	Reducere preţ - 10%
Săpun savoy cutie 75 gr	66+6 gratuit	Săpun fax cutie 75 gr	66+6 gratuit

* valabil în perioada 01.09.03 - 15.09.03 **+ multe alte super oferte**
* în limita stocului disponibil ** oferta se adresează numai agenţilor economici, asoc. fam. şi pers. fizice autorizate

Doradi

Distribuţie promptă la cel mai bun preţ

(4044172; 3534901)

SOCIETATE COMERCIALĂ cu sediul în Arad

Angajează ● **REPREZENTANT VÂNZĂRI**
în următoarele condiţii:
- studii medii;
- vechime în muncă - minim 2 ani cu produse FMCG;
- operare PC - WORD, EXCEL;
- carnet conducere auto categoria B.

Se oferă:
- salariu motivant.

C.V.-urile se vor trimite la fax 216.617, până la data de 06.09.2003

(3534897)

S.C. Salubritate S.A. Arad,

Bd. Iuliu Maniu F.N.

Organizează

Licitaţie publică cu strigare, în vederea vânzării următoarelor mijloace de transport înmatriculate şi în stare de funcţionare, după cum urmează:

❑ *tractor U 650 M - 1 buc.*
❑ *remorcă autobasculantă 5 to - 3 buc.*
❑ *remorcă cisternă 3600 l - 1 buc.*

Licitaţia va avea loc la sediul societăţii Bd. I. Maniu F.N., în data de 16.09.2003, orele 12.

Informaţii suplimentare la tel.; 0257-262417; 0257-264367; fax 0257-219388; E-mail: salarad@inext.ro

(c. 51/2003)

S.C. SATLINE S.R.L. TELEFON 251.461, 0744/507.211 SHOW ROOM ARAD, Piata Mihai Viteazul - BL. M7 - PARTER

TÂMPLĂRIE DIN ALUMINIU ȘI P.V.C.

CU GEAM TERMOPAN; PROFILE PVC TROCAL Germania; PROFILE ALUMINIU Grecia

NOU! RATE / 5 ani AVANS 0 (c.80)

S.C. ARIS S.A.

Angajează SECRETARĂ, minim studii medii.

C.V.-urile se depun la sediul societății, Birou Personal sau se trimit la fax 250.675.

Detalii la tel. 256.488 (int. 113) sau 0788.309.917.

(3534886)

SOCIETATE COMERCIALĂ

cu capital francez angajează:

1. *RESPONSABIL ÎNTREȚINERE*
2. *VÂNZĂTORI DE MOBILĂ*

(unul pentru depozitul din Arad și unul pentru Oradea)

Scrisoarea de intenție și C.V.-ul se vor trimite prin fax 0257/252.253, până în data de 12 septembrie iar contactarea persoanelor selecționate se va face în săptămâna 15 - 19 septembrie 2003.

(4044159)

TERMOPLAST

FERESTRE UȘI • PVC

Viitorul obligă ...

Tâmplărie PVC cu profile ALUPLAST Germania, feronerie

aluplast

Germania, geam termopan

NOU !!! Vânzări în rate

Rulouri, jaluzele și plase de țânțari.

Sisteme de garduri, porți și balustrade din aluminiu.

TEL 0257 273.550 sau 0723 249.716 ; 0722 995.957

(C-521/2003)

s.c. MOBILĂ și BINALE s.r.l.

TÂMPLĂRIE PVC

CALITATE GERMANĂ GEALAN

Execută mobilier din pal melaminat la comandă

Uscă cherestea capacitate 10 m³

Furniruieste cu presă import Italia

TELEFOANE 213.145 514.901 0745.852.250

Magazinele BENDEA

VĂ OFERĂ

INSTALAȚII SANITARE GRESIE FAIANȚĂ

TOATĂ GAMA DE INSTALAȚII SANITARE, MATERIALE DE CONSTRUCȚII, SCULE, MATERIALE PT. AMENAJĂRI INTERIOARE

GRESIE FAIANȚĂ IMPORT ITALIA și SPANIA

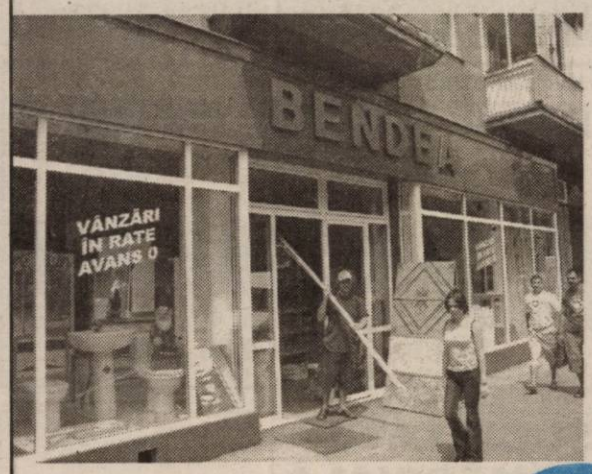

TOATE PRODUSELE COMERCIALIZATE CU PLATA ÎN

60 RATE LUNARE FĂRĂ GIRANT

DOBÂNDĂ 1,75%/LUNĂ

ARAD, B-DUL REVOLUȚIEI nr. 26-38 Telefon 231.853

ARAD, STR. PĂDURII Telefon 228.966

ARAD, STR. L. REBREANU nr. 68 Telefon 250.905

(c.52/2003)

S.C. INSTALAȚII PROMPT SERVICE S.R.L. CALEA TIMIȘORII NR. 39, ARADUL NOU

LANȚUL-SANEX

TEL. 0257-287.340, 0257-287.776, 0722.807.903

Vă oferă: Articole pentru: Instalații de apă, Gaz, Instalații sanitare, Electrice, Uz casnic și gospodăresc.

Servire promptă! PREȚURI MICI ORAR zilnic: 8 -18, sâmbătă: 8 - 13

(c. 170/2003)

WEST BANK S.A.
ARAD, B-dul Revoluției nr. 88
TELEFON: 284.888; FAX: 285.202
WESTERN UNION TRANSFER DE BANI ®
Cel mai rapid mod de a primi bani din toată lumea

ADEVĂRUL
Cotidian independent Arad

ARIS-SA
Partenerul întreprinzătorilor care se respectă
s.c. ARIS s.a. Arad
Calea Victoriei 33-35
Fax: 250.675
Tel: 256.488 257.337

Anul XV, nr. 4004 | 16 pagini | MIERCURI 3 SEPTEMBRIE 2003 | 5.000 lei
adevarul@arad.ro; adv.pub@arad.ro | http://adevarul.arad.ro
Publicație auditată de BRAT | Tiraj mediu zilnic vândut: 30 531

Planul de amenzi

Doru Sinaci

Înainte de 1989, planificatorii ceaușiști împărțiseră viața colhoznicilor și proletarilor în planuri cincinale, planuri anuale, lunare, zilnice etc. Peste tot exista „munca în acord", iar retribuția lunară era strict dependentă de realizarea „indicatorilor sintetici". În contrapondere, de jos în sus a apărut moda raportărilor mincinoase, astfel că cifrele statistice erau umflate pe măsura poftei planificatorilor. Evident, până la urmă totul s-a prăbușit într-un faliment economic cât se poate de previzibil.

Dar, nu economia ceaușistă este tema analizei noastre, ci faptul că milițienii, pompierii și ceilalți controlornici lucrau și ei în acord, având un „plan de amenzi". Ca să nu fie penalizați la leafă, purtătorii de caschete ieșeau în stradă și tăiau pe chitanțe până când realizau indicatorii ordonați.

Spre surprinderea noastră, am constatat că astăzi - după 13 ani de experimente într-ale democrației - lucrurile stau la fel. Agenții economici și oamenii de afaceri de rând plătesc amenzi peste amenzi aproape în fiecare săptămână. Dacă nu vine Poliția, vine Garda Financiară, vin cei de la Inspecția Muncii, Pompierii, cei de la Mediu, Sanepidul, Fiscul, Protecția Consumatorilor etc. etc. etc. Nimeni nu mai pomenește despre „planul de amenzi", dar fiecare se simte dator să-l sancționeze pe agentul economic controlat „ca să-și justifice activitatea de control."

Ne-a vizitat la redacție un om de afaceri arădean, supărat peste măsură, hotărât să-și închidă efectiv afacerea pentru că nu mai era rentabilă din cauza amenzilor. A deschis afacerea la începutul anului și în șase luni de zile a avut 24 de controale. Primii au venit cei de la Gardă, care i-au dat o amendă „simbolică" de cinci milioane de lei, ca să se justifice în fața șefilor că l-au controlat și să nu-i mai trimită pe capul lui. Tot ei i-au spus că șase luni nu o să-l mai controleze.

(Continuare în pagina 5)

Președintele Ungariei intervine pe lângă Ion Iliescu pentru reamplasarea Statuii Libertății

Ferenc Madl

Președintele ungar, **Ferenc Madl,** a adresat o scrisoare omologului său român, Ion Iliescu, în care pledează pentru reamplasarea Memorialului Libertății într-un loc public din Arad, a anunțat președinția ungară, citată de MTI.

Ferenc Madl a salutat evoluția situației din ultimii ani, cînd martirii revoluției ungare de la 1848 și cei ai războiului de independență au fost comemorați cu demnitate, fapt care a contribuit în mare măsură la ameliorarea relațiilor bilaterale.

De asemenea, președintele ungar afirmă, în document, că a fost încântat la aflarea veștii potrivit căreia Memorialul Libertății urma să fie reamplasat într-un loc public din Arad, considerînd că această decizie ar impulsiona raporturilor dintre cele două țări. Totuși, el și-a exprimat dezamăgirea față de decizia Comitetului român pentru monumente, care a hotărât ca grupul statuar să nu fie expus public.

Ferenc Madl a subliniat că este convins că o decizie favorabilă în legătură cu monumentul de la Arad ar fi bine primită.

Ion Iliescu

În legătură cu reamplasarea Statuii Libertății

Primarul Dorel Popa pune în dificultate Guvernul României

Ieri, la Snagov, a avut loc întâlnirea grupurilor parlamentare ale PSD din Cameră și Senat cu membrii Guvernului și conducerea partidului.

Au fost discutate probleme ale activității celor două grupuri în actuala sesiune și aspecte legate de strategia partidului și a parlamentarilor în viitor. Pe lângă aceste probleme s-au ridicat și altele. Senatorii Sergiu Nicolaescu și Adrian Păunescu au pus în discuție în fața președintelui partidului și premierului Adrian Năstase demersurile făcute în Arad pentru ridicarea statuii Ungariei Milenare și a celor 13 generali. S-au exprimat în mod limpede și clar protestul față de acțiunea primarului Aradului de amplasare a acestei statui, cu o simbolistică antiromânească într-o piață importantă din Arad.

Premierul Adrian Năstase a spus clar că poziția lui este cunoscută și a spus-o și premierului maghiar Megyesy, că nu ne putem cantona în trecut, mai ales într-un trecut care nu este al nostru. În continuare, premierul a afirmat limpede că nu este de acord cu acest proiect. Dar a mai spus că, în condițiile în care s-au făcut de către primarul Dorel Popa demersurile de amplasare a acestei statui, fără a avea acordul ministrului Culturii Răzvan Teodorescu, se ridică probleme serioase. În continuare, premierul este în legătură cu premierul Megyesi și va avea zilele acestea o discuție și cu Marko Bela, președintele UDMR, pentru a găsi o soluție acceptabilă care să nu pună în pericol relațiile bilaterale dintre România și Ungaria și nici colaborarea PSD cu UDMR.

Este evident că primarul Dorel Popa a gândit această acțiune ticăloasă, antiromânească, care poate duce la un conflict diplomatic și, dacă nu există înțelegere, la ruperea protocolului dintre PSD și UDMR.

Ministrul Culturii și Cultelor s-a angajat să găsească unele soluții acceptabile care să fie propuse spre discuție în următoarea ședință de guvern.

D. Zăvoianu

În acest număr

▶ **Scumpiri la principalele mărfuri de larg consum** *Pag. 8*

▶ **Târgul Codrenilor de la Vășoaia - dialog cu Mircea Ghirlea** *Pag. 6*

▶ **Liderii politici arădeni comentează modificările la Constituție** *Pag. 5*

▶ **Se apropie startul în divizia C de fotbal** *Pag. 10*

Din problemele județului

Dascăli oropsiți, secetă și păduri pândite de flăcări

Deoarece pregătirile pentru noul an școlar au intrat deja pe ultima sută de metri, ședința de ieri a Comitetului Operativ Consultativ a debutat cu problema vizelor medicale pentru cadrele didactice care lucrează în unitățile de învățământ arădene.

La ședință a fost prezentă dna **Zoea Petre** șefa Inspectoratului Școlar Județean, care a făcut câteva precizări cu privire la această problemă: **„Până în momentul de față nu au fost primite vizele medicale. Nu se știe nici dacă vor fi sau nu gratuite. Când vom afla ceva concret vom comunica rezultatul prin e-mail, cel târziu până la 1 octombrie a.c. Din surse neoficiale, cadrele didactice nu vor primi gratuitate, și sinceră să fiu, mă doare sufletul când mă gândesc că un dascăl va trebui să-și plătească controlul medical dintr-un salariu de 2,5 milioane de lei".**

În ceea ce privește avizul sanitar necesar instituțiilor de învățământ, în anul școlar 2002 - 2003, doar 60 de școli din Arad și din județ l-au solicitat, fapt pe care ISJ l-a aflat cu puțin timp în urmă. Dna **Zoea Petre** a mai precizat că este de datoria fiecărei școli să rezolve problema avizului sanitar în perioada 1 - 30 septembrie a fiecărui an.

Leila Buțiu

(Continuare în pag. 3)

Lumea satului

Pag. 7

PARKTRONIC
Cel mai modern sistem de parcare din Romania
Stimati aradeni,
- cardurile de parcare sunt reincarcabile si au o garantie de 145.000lei.
- puteti returna cardul de care nu mai aveti nevoie si veti primi suma de 145.000 lei pe loc.
TELVERDE GRATUIT
08008.09009

3M
Soluții și Tehnologii Inovatoare
De la o Companie de Incredere
www.3m.com/ro
Tel. 021/202.8000; Fax: 021/224.3184

Teba Industries
www.tebaindustries.com
Grup verticalizat textil
Angajează:
Specialiști în tricotaje din bumbac
CTC tricotaje din bumbac
● Tehnicieni specialiști în vopsirea în bucată finită
Contactați-ne !
2900 Arad, Str. Patria, tel. 004 0257 280343, fax. 004 0257 280701
e-mail tebaindustries@rdsar.ro (c. 312)

GRATIS!
Primele luni
închiriem spații comerciale
între 100-5000 mp
acces TIR, pază, toate utilitățile
ARAD, Calea Timișorii 30
(fostul VINALCOOL)
Informații tel. 0257-279.488

STILCONFORT
Str. Steagului nr. 1, Tel/Fax: 278.833
● MOBILĂ LA COMANDĂ
● UȘI DE INTERIOR - 100 MODELE CU 85 EURO/buc.
Piața Spitalului Bl. 1D, Tel. 253.868
Calea Timișorii nr. 53, Tel. 278.820
B-dul Revoluției nr. 26-28, Tel. 338.244

Meditația zilei

Mlădița care are cea mai puternică legătură cu vița are și cel mai mare potențial de rodire.

Calendar

Astăzi, Soarele răsare la ora 6 și 21 minute și apune la ora 20 și 15 de minute. Au trecut 246 de zile din acest an. Au mai rămas 119 de zile până în 2004.

Praznicul zilei: Biserica ortodoxă: Sf. Mc. Antim, Episc. de Nicomidia, Cuv. Teoctist **Biserica greco-catolică:** Sf. Antim al Nicomidiei, Cuv. Teoctist **Biserica romano-catolică :**Sf. Gergely

A venit barza!

La Arad: Toderici Mihai Bogdan, Manța Darius-Remus, Pinzaru Mihai, Durcău Antonia

CINEMATOGRAFE

DACIA: Terminator 3 - Supremația roboților (SUA) 10; 12,30; 15; 17,30; 20

MUREȘUL: Johny English (SUA) 10; 12; 14; 16; 18

ARTA: Ucide-mă cu tandrețe (SUA) 16; 18; 20

SALA MICĂ: Nuntă a la grec (SUA) 15,30; 18,30

La viteză maximă (SUA) 18

ÎN JUDEȚ:

INEU (3-4 septembrie): Drumul spre pierzanie (SUA) 16; 18

Comenzi taxi

- ALFA PLUS 349.349; 256.222
- TAXI ALFA 22.88.88; 25.25.26; 0723.200.301; 0745-50.60.70
- TAXI ARAD: 244.244; 274.444; 0722755440
- DIESEL STAR 212.222; 0722.361.011; 0745.645.645
- EUROPA 275.555; 0723.677.555; 0744.828.163
- FAVORIT 280.000; 281.111; 0740083333; 0742409992
- GETAX 280.705; 280.100; 280.548
- MIRCO MILI 230.530; 230.730

„Adevărul" vă ascultă

La telefonul dimineții, 280944, între orele 9,00-12,00

Mulțumiri

D-l Ioan Vele, fost cadru în Ministerul de Interne, în prezent pensionar, dorește să mulțumească colectivului Poliției arădene pentru ajutorul primit. Fiind paralizat de doi ani, d-l Vele a primit din partea foștilor colegi un scaun cu rotile și 5 milioane de lei.

Se rezolvă !

D-l Vasile Blaga, Aleea Romanței, nr. 3, bl. R ne-a adus la cunoștință faptul că locatarii imobilului respectiv au de doi ani de zile căldură non-stop în calorifere. Acest lucru se întâmplă deoarece Artermul a legat apa caldă la instalația de încălzire, spune d-l Blaga.

Precizarea a fost dezmințită de ing. Ioan Truță, șef secție exploatare la Arterm, care a admis, totuși, că „suntem informați de situația care există la imobilul respectiv, dar aceasta nu se datorează Artermului. Oricum se rezolvă până săptămâna viitoare".

Redactor de serviciu, D. R.

La telefonul după amiezii,280944, între orele 15,00-18,00

Petru Cornea din Bujac nu este de acord cu amenajarea trotuarelor de pe B-dul Revoluției. „Noi, cei care locuim în cartierele periferice ale Aradului nu avem nici măcar trotuare , iar în centru se fac pavaje de milioane de lei. Așa ceva nu se face, nu e corect față de toți cetățenii orașului", spune cititorul nostru.

Redactor de serviciu C. T.

METEO

Vremea va fi în general frumoasă și răcoroasă. Cerul va fi variabil, cu înnorari temporare iar izolat vor fi condiții de averse de ploaie. Vântul va sufla slab la moderat din sector nordic.

Temp.max.: 20 la 22° C

Temp. min.: 8 la 11° C

Vindem Dacia 1310 Break an fabricație 1997, culoare argintie, stare bună.

Informații la telefon 281802, între orele 9,00-14,00 sau direct la sediul Redacției „Adevărul".

Utilitare

PRIMĂRIA MUNICIPIULUI

Program de relații cu publicul (camera 5) luni-miercuri-vineri între orele 8-12; marți-joi între orele 8-12; 15-17 - tel. 284.744, tel. centrală 281.850.

PIEȚE, TÂRGURI

Azi este zi de piață la Păncota, Beliu, Buteni, Șiclău, Macea, Vânători, Pecica, Șiria și zi de târg la Beliu și Buteni.

Mâine, joi este zi de târg săptămânal la Curtici, Sebiș, Cermei, Săvârșin, Secusigiu, Zerind.

FARMACII DE SERVICIU

Farmacia **REMEDIUM** Arad, B-dul Revoluției nr. 52-54. Program luni-vineri: 7,30-20,00; sâmbătă 8,00-14,00. Telefon 233195. Eliberează medicamente compensate și gratuite.

Farmacia **„OMNIAFARM"**, Calea Aurel Vlaicu, Bl. Z28, cu program zilnic de la orele 8,00-22,00. Telefon 271724. Eliberează rețete gratuite și compensate.

Farmacia **LIBRO PHARMA NON STOP** Calea Aurel Vlaicu 60-68 (lângă stadionul (UTA) telefon 212.992. Eliberează medicamente compensate și gratuite.

Farmacia **TEAHAFARM**, Bd-ul Revoluției nr. 65. Program: luni-vineri 8-21, sâmbătă 9-13. Telefon 254.587. Eliberează medicamente compensate și gratuite.

Farmacia **ELPIS PHARM** Micălaca, zona Piața Soarelui, str. Voinicilor, colț cu str. Păsunii, Bl. 193, sc. A, parter. Program: luni-vineri 8-20, sâmbătă 8,30-14. Tel: 259-619.

URGENȚE STOMATOLOGICE

Cabinetul de pe str. Crișan (în spate la Gionelli) are program non-stop. Telefon: 253794. Cabinetul din B-dul Revoluției nr. 62, ap. 17. Zilnic: conform orarului (robot pe telefon); sâmbătă între 9-14. Telefon: 256.665.

Cabinetul Stomatologic din Calea Victoriei nr. 7 A asigură zilnic urgențe, inclusiv sâmbăta, între orele 10-15. Telefon 095.565.622.

Cabinetul stomatologic din B-dul Revoluției nr. 95, etajul I, asigură urgențe, zilnic între orele 8-14, telefon 282184.

Cabinetul Stomatologic din str. Crișan nr. 6 (vizavi de Complexul Stomatologic) asigură urgențe stomatologice. Luni-Joi: 13,30-19,00; Vineri: 9,00-15,00. Tel. 338.101.

Cabinetul Stomatologic din str. Românului nr. 4 (lângă antichitățile de pe colț cu Mețianu) asigură zilnic urgențe stomatologice între orele 9-13; 15 - 20. Telefon 0744/752.020; 0723/013.704.

DISPENSAR VETERINAR

Dispensarul veterinar din Aradul Nou efectuează zilnic, orele 8-16 (sâmbăta 8-12) examen trichineloscopic, castrare porcine, ecornarea viteilor, însămânțări artificiale. Telefon 287.298.

ÎNTRERUPERI CURENT:

Miercuri, 3 septembrie: (orele 8,00- 15,00) Micălaca, Bl. 190 și 200, str. Griviței, Islazului, L. Rebreanu, I. Rațiu, Episcopiei, Aron Pumnul, Ciorogariu, Progresului, Laurian, Emilian, Zinelor, Nădejde, Arinului, Crîngului.

Joi, 4 septembrie: Calea Timișoarei (p), Tâmplăria Wagner, Partera Roz, S. C. Lapte, Romanien Licht, Micălaca Bl. 189, Rozelor, Someșului, Viitorului, Trenului (p), Dobrogei, Someș, Calea 6 Vânători (8-15)

CITIREA APOMETRELOR:

Miercuri, 3 septembrie: Calea Timișoarei, Memorandului, Spartacus, Vasile Pârvan, I. Minea, N. Densușeanu, Corabiei. V. Bogrea, Vântului, Pașcani, Păcăteanu, Flacăra, N. Lenau, Cobzei, Renașterii, Marginei, Lipovei, Păstorului, Zefir, Argeș, Ardealului, I. Jianu, Milcov, Calea 6 Vânători, Ovidiu, Bumbaculi, C. Porumbescu, Țepeș Vodă, Paltinului, Fragilor, Luchian, Brezoianu, Stupilor, Tribunul Corchiș, Măgurele, Anton Pann, Grădinarilor, G-ral. Doda, Codrului, C. Brâncoveanu, Vasile Conta, Bucegi.

ADMINISTRAȚIA FINANȚELOR PUBLICE

Administrația Finanțelor Publice a municipiului Arad: Asistență contribuabili (impozitul pe venitul global) - telefon 280633, 280733, int. 198 (persoane fizice) și 125 (persoane juridice) între orele 8,00-12,00. Informații suplimentare la www.finantearad.ro

TELEFON DE URGENȚĂ LA POLIȚIE: 955

Noul număr de centrală telefonică al I. J. P. (Inspectoratul Județean de Poliție) Arad: 207.100.

S. C. SALUBRITATE S. A. ARAD

Dispecerat între orele 7,00 - 19,00. La telefonul: 280873.

PROTECȚIA CONSUMATORULUI

B-dul Revoluției, nr. 50. Telefon: 257049.

GARDA FINANCIARĂ

B-dul Revoluției nr. 79, telefon: 281119.

INSPECTORATUL TERITORIAL DE MUNCĂ ARAD

Str. Episcopiei nr. 11-13, tel.: 211762, 211862, 257251.

COMUNICAT

Asociația Foștilor Deținuților Politici - Arad aduce la cunoștința fiilor și fiicelor foștilor deținuți politici faptul că s-a constituit o asociație a urmașilor luptătorilor anticomuniști (AULA) la Sighetul Marmației, înscrisă la tribunal.

În vederea constituirii la Arad a unei filiale a acestei asociații, se convoacă la sediul AFDPR, bd. Revoluției, nr. 73 (Palatul Cenad) cei care doresc să facă parte din această asociație, în data de 4 sept. a.c. ora 17,00.

Rețeta zilei

Ghiveci de legume

Cantități: 3 cartofi, 1 dovlecel, 1 ceapă mare, 1 ardei gras, 2 roșii, verdeață tocată, sare, piper, boia, ulei

Tai cubulețe cartofii curățați, iar dovlecelul și ceapa le tai felii subțiri, apoi le pui într-o cratiță unsă cu puțin ulei. Deasupra așezi roșiile tăiate felii și ardeiul tăiat inele mari. Presari verdeața tocată și boiaua, pui sare și piper după gust, mai torni puțin ulei și dai cratița la cuptor până se pătrunde bine ghiveciul.

HOROSCOP

Miercuri, 3 septembrie 2003

Berbec (21.03-20.04). Căutați să ascundeți ceva partenerului de viață, dar nu reușiți. Ar trebui să-i spuneți ce vă nemulțumește.

Taur (21.04-20.05). Un amic vă poate dezamăgi profund. Fiți mai deschis în aprecierile pe care le faceți.

Gemeni (21.05-20.06). În această perioadă, drumurile pe care le aveți de făcut se vor dovedi de un mare folos pentru dvs.

Rac (21.06.-22.07). Problemele de ordin sentimetal vă vor da pentru cîteva zile de furcă. Stabiliți ce este cel mai important pentru dvs.

Leu (23.07-22.08). Astăzi vă puteți lăsa dusi de val. În familie, se întrevăd spre seară câteva discuții destul de tensionate.

Fecioara (23.08-22.09). La serviciu veți avea ocazia să întâlniți o persoană fermecătoare. Cu toate acestea, primele aparențe pot fi înșelătoare.

Balanța (23.09-22.10). Sperați să atrageți atenția unei persoane de sex opus, dar nu aveți prea mari sorți de izbândă.

Scorpion (23.10-21.11). Norocul se ține astăzi scai după dvs. N-ar trebui să pierdeți astfel de ocazii.

Săgetător (22.11-21.12). Veți găsi sponsorul pe care l-ați căutat în ultima perioadă. În plan sentimental, lucrurile evoluează spre mai bine.

Capricorn (22.12-19.01). Capriciile iubirii vă pot juca feste, în aceste zile. Dar nu sunteți dvs. omul care să dezarmeze atât de ușor.

Vărsător (20.01-20.02) În sfârșit, vi se oferă ocazia să petreceți mai mult timp alături de cei dragi.

Peștii (21.02-20.03). Vă puteți sprijini mai mult decât de obicei pe prieteni. Aceștia nu vor ezita astăzi să vă ofere ajutorul.

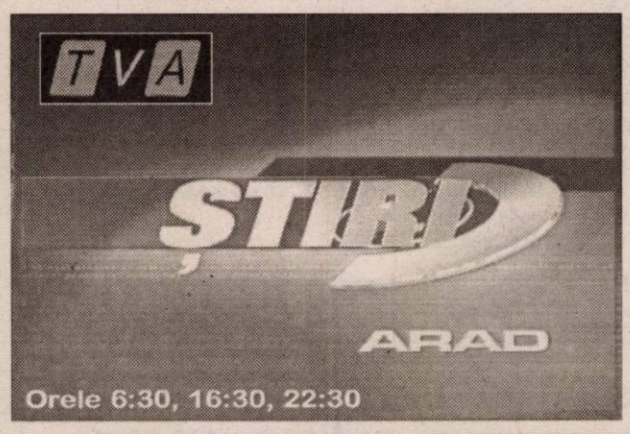

ADEVĂRUL

Cotidian independent Arad

Editor: S.C. ADEVĂRUL Arad S.R.L.

COD FISCAL R 1681938 ● COD SICOMEX 19.604 ● CERTIFICAT J 02/1886 / 31 X 1991 ● COD SIRUES 020956601 ● ISSN 1220 - 7489

Redacția și administrația: 2900 Arad, Bd. Revoluției nr. 81. Telefoane: SECRETARIAT - 281802, fax 280655, 280625; ADMINISTRAȚIE - CONTABILITATE - 281797; MICA PUBLICITATE - 210775; MAREA PUBLICITATE - 280904; CLUBUL PRESEI - 280989.

Consiliul de administrație: președinte - MIRCEA DORGOȘAN, telefon 281802, 280625; **vicepreședinte** - MIRCEA CONTRAȘ, telefon 281802, 280625; **membri:** LIZICA MIHUȚ, telefon 280070, ȘTEFAN TABUIA, telefon 280854, MIRCEA ȚIȘCĂ, telefon 280904.

Colegiul de redacție: ȘTEFAN TABUIA (redactor-șef), telefon 280854; MARCEL CANCIU (șef secție foto), telefon 281701; ALEXANDRU CHEBELEU (șef secție sport), telefon 281701; GABRIELA GROZA (secretar general de redacție), telefon 280854; VASILE FILIP (șef secție cultură-învățământ-tineret), telefon 281855; 280003; IOAN IERCAN (șef secție politică), telefon 280943; DORU SAVA (șef secție social-economic), telefon 281738; NICOLAE OPREAN (șef secție actualități), telefon 281855; 280003; MIRCEA ȚIȘCĂ (șef secție publicitate și difuzarea presei), telefon 280904; MIRCEA DORGOȘAN (președinte al Consiliului de administrație), telefon 281802, 280625.

Tiparul executat la S.C. MEDIAGRAF S.A. ARAD, str. Feleacului F.N., telefon 250902, fax 250920

Adresa Internet http://adevarul.arad.ro

S.C. „Adevărul" SRL nu-și asumă responsabilitatea pentru conținutul articolelor publicate, aceasta revenind în exclusivitate autorilor.

CURȘUL VALUTAR

VALORI ÎNREGISTRATE IERI, 2 SEPTEMBRIE 2003

Denumirea valutei	BNR	BCR		BRD		Banca Transilvania		Banca Românească		Banca Romexterra		Alpha Bank	
		C	V	C	V	C	V	C	V	C	V	C	V
Euro	37304	37000	37500	36940	37390	36500	37350	37075	37470	36550	37400	37000	37400
Dolar S.U.A.	34358	33750	34250	33680	34200	33500	34200	33758	34312	33350	34250	33790	34312
Forint	145	136	151	139	147	139	146	-	-	140	147	-	-

Din problemele județului

Dascăli oropsiți, secetă și păduri pândite de flăcări

(Urmare din pagina 1)

O altă problemă pe ordinea de zi a fost situația critică în care se află agricultura din cauza secetei îndelungate din această vară. Deși în ultimele zile s-au înregistrat temperaturi mai scăzute, INMH anunță că perioada de secetă va mai dura încă două luni, iar vremea va intra în normal începând cu luna noiembrie. **„Chiar dacă vor fi ploi în noiembrie, acestea nu vor suplini pierderile de până acum. Situația este chiar dramatică, cele mai afectate zone fiind Pecica și Nădlac. Însămânțările grâului, orzului și ovăzului vor avea de suferit , iar la capitolul arături, merge foarte prost . Eliberarea terenului de resturile de cereale constituie cea mai bună soluție la ora actuală. Astfel se va forma un pat corespunzător pentru însămânțări. Nu se poate vorbi de pagube decât la nivel general, dar vor fi diminuări de până la 1000 de kg la hectar, iar calitatea seminței va fi de asemenea afectată"**, nea înștiințat **Corneliu Henegar** de la Direcția Agricolă.

În cadrul ședinței a fost abordată și problema gunoiului menajer. Cristian Ispravnic - directorul Oficiului pentru Protecția Mediului - , Dorin Sârbu - directorul Gărzii de Mediu - și primarul Dorel Popa au evidențiat lucrarea efctuată de ASA care realiează la Arad deponeul ecologic.

Dacă în privința municipiului lucrurile au intrat pe făgaș normal, în județ, mai precis la Lipova și Sebiș, nu s-a mișcat un deget. În schimb, la Chișineu - Criș există preocupare, fiind identificate și unele surse externe de creditare, dar din cauza procedurilor greoaie, cei prezenți și-au exprimat pesimismul cu privire la viitorul deponeului ecologic de aici.

În finalul dezbaterilor, Ion Benceu - noul director al Direcției Silvice Arad - a prezentat situația împăduririlor efectuate în acest an, atrăgând totodată atenția asupra necesității protejării pădurilor de incendiile devastatoare care de la an la an au devenit tot mai frecvente.

Infracțiuni la frontieră

La P. T. F. Turnu, s-a prezentat pentru ieșirea din țară o persoană de sex masculin care s-a legitimat la controlul de frontieră cu un pașaport românesc valabil. Polițistul de frontieră care a efectuat controlul a constatat că există diferențe în ceea ce privește fizionomia persoanei aflate la control și cea a persoanei a cărei fotografie era aplicată în pașaport.

Din cercetările și verificările efectuate s-a stabilit că persoana se numește Sorin M., are 26 de ani și este din Cugir, județul Alba. Acesta a fost returnat din Germania în cursul lunii septembrie 2002, având interdicție de a mai călători în străinătate pe o perioadă de doi ani.

Dorind să ajungă în Germania pentru a-și găsi un loc de muncă și neavând posibilitatea de a ieși în mod legal din România, s-a hotărât să se folosească de pașaportul unui prieten. Acesta i-a încredințat pașaportul spre păstrare, fiind înțeleși să plece împreună în Germania, după expirarea interdicției din luna septembrie 2004.

Sus-numitului i-a fost întocmit dosar penal pentru săvârșirea infracțiunilor de fals privind identitatea și tentativă de trecere ilegală a frontierei de stat.

● La P. T. F. Nădlac, s-a prezentat pentru intrarea în România, cetățeanul român Constantin G., din Arad, care conducea un autoturism Opel Frontera, înmatriculat în Franța.

Cu ocazia verificării documentelor s-a constatat că certificatul de înamtriculare este completat în fals și, de asemenea, plăcuțele de înmatriculare sunt false. Din verificările efectuate s-a constatat că numerele de înmatriculare aparțin unui alt autoturism - Renault Laguna - înmatriculat în străinătate.

La Șimand

Comemorare ISAIA TOLAN

În prezența preoților Gabriel Costa și Ioan Varga, a fiului Călin Tolan și sculptorului Ioan Tolan, a oficialităților locale precum și a localnicilor (unii contemporani și chiar foști vecini cu cel comemorat) duminică, s-a oficiat o slujbă religioasă în fața monumentului care semnifică „Piatra de hotar" ziar creat de publicistul Isaia Tolan în 1936.

Dar cine a fost Isaia Tolan care dăinuie în memoria localnicilor dar și a cunoscătorilor din presa scrisă?

Semicentenar - comemorare Isaia Tolan - fiul Călin (stânga) și sculptorul Ioan Tolan

Născut în 27 octombrie 1899 în comuna Șimand într-o familie numeroasă și săracă, a fost student al Facultății de litere și filozofie din Cluj. Își începe activitatea publicistică la Cluj iar mai apoi la București (ziarul „Cuvântul" în perioada 1924-1929). În 1929 se apropie de satul natal, revenind la Arad până în 1936 consacrându-se aici profesoratului și publicațiilor proprii „Gazeta antirevizionistă" și „Piatra de hotar". Participă în Arad la o intensă viață culturală și studiază documente istorice pentru elaborarea unei „Monografii a Aradului".

În perioada 1936-1940 este solicitat în redacția ziarului bucureștean „CURENTUL" acoperind cu articole pagina rezervată problemelor ardelenești. Ulterior, în perioada războiului și până la moarte, s-a dedicat timpul asupra studiilor pentru scrierea unei „Istorii complete a Ardealului".

Isaia Tolan - profesor, publicist, istoric - o viață prea scurtă pentru finalizarea tuturor cercetărilor sale de istorie... În 1999, cu ocazia centenarului nașterii sale, s-a reușit publicarea unui volum „File din istoria Aradului" cuprinzând articole ale sale pe această temă. Mai persistă speranța ca lucrări ale sale, încă valoroase, să mai vadă lumina tiparului. Chiar și acum când s-a comemorat, la Șimand, semicentenarul de la moartea sa.

Foto-text: V. Musca

Din septembrie

S-a modificat perioada de abonament la RomTelecom

Începând cu luna septembrie, RomTelecom modifică perioada de abonament. Înainte se lua în calcul intervalul 1-30 ale lunii drept perioadă de abonament, iar începând din septembrie, perioada de abonament va fi 22.08-21.09. În ceea ce privește perioada de consum aceasta rămâne 22.07-21.08.

Întrebat care ar fi cauza acestei schimbări, d-l **Cioca Dan**, director adjunct comercial al RomTelecom ne-a răspuns că: **„din motive de gestiune internă și pentru o urmărire mai ușoară a abonaților. De precizat este faptul că termenul de plată a facturii telefonice rămâne același, respectiv data de 16 a lunii"**.

Mihaela Gogota

Cronica măruntă

● Conștienți că seceta nu o ține ea cât îi lumea, cei din conducerea Târguri Oboare Piețe Arad au în plan să execute o curățare a tuturor canalelor de scurgere și evacuare din zona piețelor. Acțiunea este cu atât mai binevenită cu cât, an de an, în sezonul ploios, atât cumpărătorii cât și vânzătorii înjurau copios când nu mai știau pe unde să treacă de bălți.

● Primăria Arad a repartizat 77 de asistați social buni de lucru ca să dea o mână de ajutor Salubrității S. A. Din cei 77, abia dacă s-au prezentat 20 la datorie, chit că toți asistații social sunt obligați, prin lege, să presteze nouă zile de muncă în folosul comunității. Sperăm că edilii Aradului vor ține cont de prezența aceasta deosebită și vor lua măsurile de rigoare împotriva celor ce-și închipuie că statul este obligat să-i întrețină pe gratis atâta vreme cât ei nu suferă de nimic altceva înafară de... lene!

● În perioada 01.09-10.10.2003 la Centrul Militar Județean Arad se desfășoară activitatea de încorporare a recruților născuți între anii 1969 - 1984 inclusiv, precum și clarificarea situației medico-militare a acestora. Pentru a evita aplicarea sancțiunilor prevăzute de lege, Centrul Militar Județean Arad invită la sediul instituției din Arad, Str. Lucian Blaga Nr.4, pe cei menționați mai sus care din diferite motive nu au intrat în posesia ordinelor de chemare, ne informează lt.col. Gheorghe Istrate, șeful de Stat Major - Centrul Militar Județean Arad.

● Credincioșii care au venit în pelerinaj la Bezdin, cu prilejul hramului Adormirii Maicii Domnului, au fost „întâmpinați" la intrarea în mănăstire de controversatele manele, ale căror ritmuri răsunau mai tare ca vocile preoților care oficiau slujba. Un exemplu de prost gust și lipsă de educație...

● Condusul fără permis este tot mai la modă. Mergând pe principiul „dacă n-am nu are ce să-mi ia" **BERLO MARIUS**, de 19 ani, din Mocrea, **CRIȘAN COSMIN**, de 29 ani, din Macea și **FURDEA FLORIN-ADRIAN**, de 24 ani, din Ghioroc și-au forțat norocul conducând pe drumurile publice fără a poseda permis de conducere. Acum dau explicații în stare de libertate. Mai rău au ieșit **ANDREICA ION**, de 34 ani, din Beliu, cu auto AR-03-VSH și **MACOVEI ILIE**, de 37 ani, din Arad, cu auto AR-02-XPA, care aveau carnet dar l-au „udat" cu oarecâte băuturi alcoolice. Acum nu mai au...

După doi ani de la înființare:

CISCO Arad produce primii „academicieni"

În urmă cu doi ani, la Arad, în cadrul Universității „Aurel Vlaicu", demarau în premieră cursurile Academiei CISCO, sub conducerea lui Doru Coroban, singura persoană acreditată în acest scop, la vremea respectivă. Astăzi, când Academia CISCO are în desfășurare cinci serii de cursanți și se pregătește s-o înceapă pe a șasea, se pot număra și primele roade. Este vorba despre primul arădean absolvent CISCO, posesorul diplomei de CCNA (Cisco Certified Nertwork Associates) pe nume Nicoleta Balașiu. În plus, recent, un alt arădean, Cristian Gavrilă, a devenit primul lector acreditat internațional CISCO în specializarea Jawa.

Așadar, după ce Universitatea „Aurel Vlaicu" a izbutit să pună bazele Academiei CISCO - ceea ce înseamnă în primul rând dreptul de a organiza astfel de cursuri, plus dotarea tehnică necesară - mediul academic arădean a produs primele cadre didactice specializate în domeniul rețelelor de calculatoare.

Sigur, toate aceste lucruri au fost posibile datorită deschiderii manifestate de către managementul universității, care a înțeles încotro se îndreaptă tehnologia zilei de mâine.

Însă cei care au predat efectiv primele noțiuni de rețele în Arad, gestionând și administrând fără cusur Academia, autentici pionieri CISCO, sunt Doru Coroban și Vlad Hangiuța.

● **„Rețelele de calculatoare au ajuns ceva omniprezent"** - declară Nicoleta Balașiu, primul arădean posesor al diplomei CCNA.

– D-na Nicoleta Balașiu, ce v-a atras înspre Academia CISCO?

– Prima dată am aflat despre cursurile CISCO din paginile ziarului „Adevărul", ca mai apoi, în urma unor contacte cu persoane din Germania, să aflu și alte amănunte despre aceste cursuri. Încă de la început mi s-a părut un domeniu interesant și foarte de viitor. De fapt, și la ora actuală rețelele de calculatoare au ajuns să reprezinte ceva omniprezent. Practic, fără așa ceva nu se mai poate dezvolta nici o afacere la nivel mic.

– Puteți să ne spuneți la ce vă folosesc, concret, cunoștințele dobândite în acest domeniu?

– Deși nu lucrez direct în acest domeniu, pot să spun că după absolvirea Academiei CISCO orizonturile mele în tot ceea ce înseamnă IT s-au lărgit extrem de mult. De exemplu, acum înțeleg mult mai bine toate problemele legate de rețele în întreprinderea pe care o conduc. Și, sigur, sunt capabilă să-mi gestionez singură întreaga rețea.

– Cum au fost examenele susținute în cadrul cursurilor CISCO și CCNA?

– Cei care vor să obțină un astfel de atestat (n. n. CCNA), recunoscut internațional, este indicat să urmeze cu toată seriozitatea cursurile Academiei CISCO din Arad. Vă spun că examenul de CCNA a fost foarte dur și greu de susținut chiar și pentru cei care au acumulat deja ceva experiență muncind în acest domeniu.

– Apropo de recunoaștere internațională, să înțelegem că posesorul atestatului CCNA s-ar putea angaja direct la o firmă de profil din străinătate?

– Examenul se susține on-line, la firma acreditată direct de CISCO-USA să organizeze astfel de examene. Deci, aceste diplome sunt recunoscute oriunde în lume, pentru că CISCO este un nume greu. De altfel, din contactele pe care le-am avut cu oameni de afaceri din Germania, am văzut că atestatul primit de mine este identic cu cel primit de absolvenții din țările europene.

A consemnat,
Cosmin Trif

Achiziție cu filă CEC falsă

Să achiziționezi ceva fără să ai cu ce achita, presupune o doză însemnată de tupeu. Tocmai de ce nu au dus lipsă **LINTMAYER JOSZEF-ROBERT**, de 28 ani și **HETES PESTEAN PASCU**, de 51 ani, ambii din Oradea, care în cursul lunii iulie a.c. s-au prezentat ca reprezentanți ai unei firme din Oradea la o societate comercială din Arad, de unde au achiziționat furaje în valoare de 160.000.000 lei. Plata au efectuat-o cu o filă CEC, fără a avea disponibil în cont. Asta pentru că firma în numele careia s-a emis fila CEC pur și simplu nu exista. Ambii sunt cercetați în stare de libertate.

A IX-a Tabără Națională de Dezbateri Academice Karl Popper

ARDOR (Asociația Română de Dezbateri, Oratorie și Retorică) desfășoară la Dezna, în perioada 5-10 septembrie 2003, a IX-a ediție a Taberei naționale de dezbateri academice Karl Popper - pentru elevi.

Temele care vor fi dezbătute sunt: Păstrarea diversității culturale este mai importantă decât crearea unei culturi comune" și „Reforma sistemului de educație din România ar trebui să dea prioritate educării tinerilor în spiritul valorilor europene".

Opt români - răniți într-un accident rutier în Bulgaria

Un microbuz înmatriculat în România a fost implicat, marți, într-un accident rutier produs în Bulgaria, fiind lovit frontal de un autoturism condus de un cetățean bulgar, iar în urma coliziunii cei opt călători români din microbuz au fost răniți, informează MAE.

Șoferul bulgar a decedat, șoferul român și cei șapte pasageri din microbuzul românesc au fost răniți, suferind contuzii, răni și fracturi. Trei pasageri mai erau internați, marți seara, într-un spital din Sofia, unul dintre ei urmînd să fie supus unei intervenții chirurgicale.

Ambasada României la Sofia a acordat sprijin în ceea ce privește spitalizarea cetățenilor români, recuperarea și securizarea autoturismului avariat și a bunurilor pasagerilor, precum și pentru derularea anchetei asupra accidentului efectuată de către Poliția bulgară.

Capturi de anvergură în vămile arădene

Direcția Regională Vamală Arad a desfășurat în perioada 1.08.-31.08. 2003 ample acțiuni de verificare și control. Au fost încheiate un număr de 644 de acte constatatoare în baza cărora urmează să fie recuperată la bugetul statului o sumă de 6.944.680.903 lei.

Tot în perioada amintită, D.R.V. Arad a confiscat bunuri în valoare de 737.776.460 lei. Bunurile au fost reținute de la persoane fizice deoarece nu au fost declarate autorităților vamale, în scopul sustragerii acestora de la procedurile de vămuire.

D. R.

Accident mortal

Aproape nu trece o zi fără evenimente tragice pe șosele. Din nou, un accident mortal a ținut capul de afiș al zilei de lucru a Poliției Rutiere. Luni noaptea, în jurul orei 03,00, pe Varianta N-V a municipiului Arad, în zona Parcului Industrial, **NICA SĂNDEL**, de 31 ani, din Roata de Jos, județul Giurgiu, în timp ce conducea autotractorul cu numarul B-70-GTB, a surprins și accidentat mortal un bărbat, care a traversat drumul prin loc nepermis și fără să se asigure. Victima avea vârsta de aproximativ 35-40 ani și a rămas până în prezent neidentificată.

Pașaportul cumnatei i-a purtat ghinion

Leontina L., de 29 de ani, din județul Bihor, a fost returnată din Belgia în cursul lunii noiembrie a anului trecut și avea interdicție de a mai călători în spațiul Schengen timp de trei ani. Pentru că dorea să ajungă din nou în străinătate, ia muncă și nu avea posibilitatea să primească un pașaport nou, Leontina a împrumutat documentul de călătorie al cumnatei sale.

Din nefericire pentru „turista" bihoreană, polițistul de frontieră de la Vama Nădlac, care a efectuat controlul pașaportului, a observat diferențe în ceea ce privește fizionomia persoanei din poză și cea din fața lui.

Astfel, Leontina L. s-a ales cu dosar penal pentru săvârșirea infracțiunilor de fals privind identitatea și tentativă de trecere ilegală a frontierei de stat.

S. Ambruș

Furturi

Ce mai fură românul? Gresie, hamuri și binînțeles bani. Orice poate fi valorificat. Nu toți și reușesc să ducă procesul până la capăt, stând mărturie în acest caz următorii: **RISTA ILIE**, de 51 ani, din Curtici, care la sfârșitul lunii trecute a escaladat gardul Depoului de Automotoare CFR Arad, pătrunzând în Dispensarul Medical al S.C. ASTRA VAGOANE CĂLĂTORI Arad, de unde a sustras suma de 23.310.000 lei. Prejudiciul a fost recuperat, iar Ilie luat la cercetări.

COVACI FLORIN, de 25 ani, din Arad, a prins chef de călărie dar nu avea echipamentul adecvat. Astfel a sustras o pereche de hamuri din locuința lui **V.A.**, din Ineu, în valoare de 4.000.000 lei. Jocheul amator a fost prins de polițiști, iar prejudiciul recuperat.

De asemenea au fost reținuți, urmând a fi prezentați Parchetului cu propunere de arestare preventivă, **ARSENE GIORGEL**, de 34 ani, din Costești, județul Vaslui și **CALINCIUC COSTEL**, de 30 ani, din Vârful Câmpului, județul Botoșani, care duminică noaptea au sustras 28 cutii cu gresie dintr-un camion parcat pe Calea Aurel Vlaicu. Probabil, în curând, Costel și Giorgel vor face alergie la gresia rece a penitenciarelor.

D.Toduța

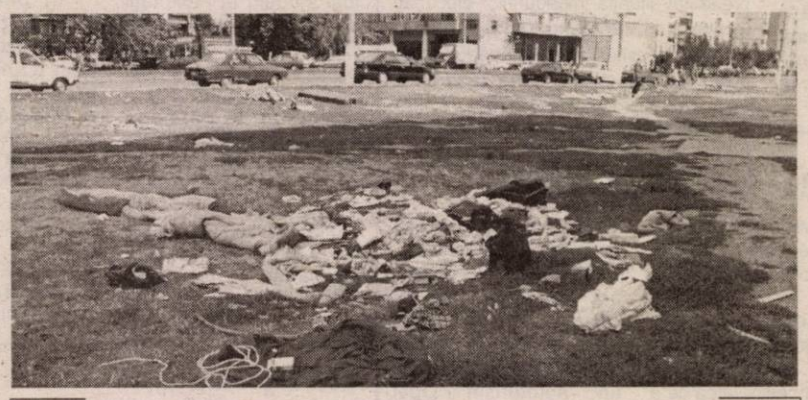

Sezonul lubeniței a trecut. Piața ad-hoc de pe Calea Aurel Vlaicu a fost abandonată. Spre disperarea locatarilor din blocurile învecinate, în urma vânzătorilor de pepeni a rămas o mizerie cruntă. Întrebarea noastră: cine și când va face curățenie pe acest domeniu public

Foto-text: Ștefan Matyaș

Pe șosele...

Agenții de circulație arădeni au controlat în ultimele zile un număr de 1917 autovehicule, au soluționat 11 tamponări, au aplicat 552 sancțiuni contravenționale pentru încălcarea regulilor de circulație, în valoare de 183.950.000 lei, din care 293 pentru depășirea regimului legal de viteza. Au fost reținute 12 certificate de înmatriculare pentru defecțiuni tehnice, preschimbare ori transcriere ca urmare a schimbării proprietarului și 22 de permise de conducere în vederea suspendarii, din care 14 pentru conducere sub influența băuturilor alcoolice. La capitolul alcool, s-a detașat **Tocoian Ioan** (22 de ani) din Vladimirescu, care cu 0,46 mg/l alcool pur în aerul respirat este cercetat în libertate.

Tot în stare de libertate sunt cercetați și **Lingurar Irinel**, de 21 ani, din Lipova; **Prisecaru Stelian**, de 33 ani, din Vladimirescu; **Ruszbach Zoltan-Ștefan**, de 18 ani, din Ineu; **Kovacs Anton**, de 23 ani, din Dorobanți și **Tec Ovidiu**, de 22 ani, din Arad pentru conducerea unor autovehicule, pe drumurile publice, fără permis de conducere.

MIERCURI, 3 SEPTEMBRIE 2003

TVR 1

7,00 Jurnalul de dimineață
7,15 ABC utilitar
7,30 Amprente
7,45 Băieții de la Sport - rel.
8,45 Din secretele naturii - doc.
9,45 Năzdrăvăniile fraților Kratt - s.
10,15 Teleshopping
11,00 Magnum - s.
12,00 Dragoste și războinare - s., rel.
13,10 Destine secrete - s., rel.
14,00 Jurnalul de prânz
14,30 Oameni ca noi
15,00 În mintea lui Herman - s.
15,30 Convieţuiri
16,50 Destine secrete - s.
17,40 Dragon Ball Z - d.a.
18,05 Dragoste și războinare - s.
19,00 Jurnal. Meteo. Sport
20,00 Victimele războinării - f. SUA
21,50 Corect show!
22,00 7 zile
23,00 Jurnal
23,30 Secretul orășelului Fortune - f. polițist SUA
1,05 Profesioniștii - rel.

TVR 2

8,00 O familie formidabilă - rel.
9,05 Cavalerii legendari - doc.
9,30 Rod, Lucy și prietenii lor extratereștri - s.
10,00 Tonomatul DP2
12,00 Biarritz - s., rel.
13,00 Știri
13,15 Patrimoniu românesc
13,45 Desene animate
15,00 Ușa turnantă
16,00 Biarritz - s.
17,00 Banatica - emisiune în limba maghiară
17,30 Rural XXI
18,00 Meleaguri de cântec
18,30 Știri regionale
19,00 Cronica unei veri
19,15 Saint-Tropez - s.
20,15 O familie formidabilă - s.
21,15 Prim-plan
21,30 Telejurnal
22,00 Eurofotbal
23,00 Amos și Andrew - comedie 1993, cu Nicolas Cage
0,45 Prim-plan - rel.
1,00 Saint-Tropez - s., rel.
2,00 Cavaleri legendari - rel.

PRO TV

7,00 Teo - rel.
8,00 Știrile Pro TV - Ziarul dimineții tale
9,00 Tânăr și neliniștit - s., rel. (AP)
11,00 Familia Bundy - s.
12,00 Maddie și David - s.
12,55 Știrile Pro TV
13,30 Capcana timpului - s.
14,30 Mesaj din Vietnam - f. SUA, II
16,00 Tânăr și neliniștit - s. (AP)
17,00 Știrile Pro TV
* Vremea
18,00 Tânăr și neliniștit - s. (AP)
19,00 Știrile PRO TV
20,00 Aventură cu moartea - thriller Canada 2000
22,00 Leana & Costel (12)
22,30 Familia Bundy - s. (AP)
23,00 Știrile PRO TV
23,45 Academia de poliție 6 - comedie, SUA, 1988
1,30 Știrile PRO TV
1,45 Zero (16)
2,15 Ape ostile - thriller, coprod. 1997

TV ACASĂ

6,00 Cealaltă femeie - s., rel.
7,00 Pisica sălbatică - rel.
8,30 Dragoste și putere - s., rel.
9,15 Rețeta de acasă - rel.
9,30 Învață spaniola cu Victor
10,00 De 3 x femeie - rel.
11, Amor real - s.,rel.
12,15 (AP) Răzbunarea - s., rel. (AP)
13,10 5' shopping - rel.
13,15 Învață spaniola cu Victor - rel.
13,30 Secretul iubirii - s.
15,00 Dragoste și putere - s.
15,30 Salomé - s. (AP)
17,30 Povești adevărate
18,00 Rețeta de acasă
18,10 (AP) Cealaltă femeie -.s.
19,00 (AP) Pisica sălbatică - s.
21,00 De 3 ori femeie (AP)
22,00 Amor real - s.
23,00 (AP) Răzbunarea - s.
0,00 Povești adevărate - rel.
0,25 Salomé- s. rel.
2,00 CHAT Acasă
3,00 De 3 x femeie (AP)
4,00 Dana de pică - rel.

HBO

8,00 O plimbare pe Lună - f. 1999 (12)
9,45 Vârsta inocenței - f. 1993, regia Martin Scorsese
12,00 Dansul unei nopți de vară - f. Italia 1999 (12)
14,00 X-Men - f. S-F. 2000 (12)
15,45 Cercul foc - f. 2000 (12)
17,30 Te iubesc până la moarte - comedie 1990 (12) cu Kevin Kline, River Phoenix
19,10 O plimbare pe Lună - f. 1999 (12)
21,00 Zi de instrucție - f. acțiune 2001 (16) cu Denzel Washington, Ethan Hawke
23,00 Aprinderea (16) - f. acțiune Canada 2001
0,35 Mesia sălbatic (16) - f. Canada 2002

PRIMA TV

7,00 www.primatv
7,30 Zile de vacanță - rel.
8,00 Video Star
11,00 O vacanță de milioane
11,30 Detectivi de elită - s.
12,30 Prietene și rivale - s.
13,20 Călătorii în lumi paralele - s. (AP)
14,50 Minute de milioane
17,00 Focus 5
17,30 Camera de râs
18,00 Focus
19,00 Pensacola - s.
20,00 Răzbunarea tocilarilor - comedie SUA, 1984 (12) ori **Festivalul de la Mamaia**
22,00 Noaptea de vreme
23,00 Focus plus
0,00 Dosarele FBI - doc.
0,50 Clubbing Show; Clip Art
1,00 Călătorii în lumi paralele - s., rel.
2,00 Focus plus - rel.
2,30 Chat TV

ANTENA 1-TV ARAD

8,00 MacGyver - rel.
9,00 Benny Hill - comedie, rel.
9,30 Desene animate
11,30 Soledad - s., rel.
12,30 Hercule - f. av. SUA, 1983
15,00 Star Gate - s.
16,00 Emisiune în lb. germană
16,30 Știri Arad
17,00 Știri
17,20 **Yago - s.**
19,00 Observator
20,00 Poliță de asigurare - thriller SUA, 2001 - AP
22,00 Observator
22,30 Știri TV Arad
22,45 Benny Hhill - s.
23,15 Un ucigaș printre noi - f. SUA, 1990
1,00 Observator

TV RCS

9,00 Desene animate
9,30 Știri RCS 1 - rel.
10,15 Tradiții și folclor
10,30 Cavaleri și războinici - doc.
11,15 Preciosa - s., rel.
12,00 Atitudini - informativ
13,00 Convieţuiri - germană/sârbă
13,30 Știrile RCS 2
14,10 Videoclipuri
14,30 Preciosa - s.
15,15 Videoclipuri
15,30 Telefonul - f. AP
17,00 Muzică populară - divertisment
17,30 Știrile RCS
18,10 Videoclip
18,15 Lumină în întuneric - f. AP
19,45 Playabout - s.
20,00 O oră cu Dani Dascălu
21,00 Neon Rider - doc.
21,45 Videoclipuri
22,00 Știrile RCS 2
22,40 Avansuri ostile - f. (12)
24,00 Închiderea programului

B1 TV

7,30 Știri
8,00 Trenul vieții - rel.
8,30 Știri
9,30 Ne privește
10,30 BH 90210 - rel.
11,30 Mașini de vis
12,00 Fan X
13,00 Economia în 60 de minute - rel.
14,00 Extreme
15,00 Adrenalina
16,00 Ne privește
17,00 Moștenirea familiei Guldenburg - s.
18,00 Știri
19,00 Beverly Hills, 90210 - s.
20,00 Ediția de seară
20,30 Moștenirea familiei Guldenburg - s.
21,30 Cealaltă față a dragostei - f. 1991
23,30 Trenul vieții
1,00 Mașini de vis - rel.

TELE 7 ABC

7,35 Șapte știri - rel.
9,30 Oglinda poveștilor - rel.
10,00 Lumea lui Jonathan Singh
10,30 Agent 22 - Nebunul - s., rel.
12,00 Vacanțe de pomină - rel.
12,30 Dosarele Terrei
13,00 Risipitorul - f. rel.
17,00 Dosarele Terrei - rel.
18,00 Eliberat din dragoste - f.
18,45 Vacanțe de pomină
19,20 Șapte știri
20,00 Proscrisul - film
22,00 EuroMaxx
22,30 Vacanțe de pomină - rel.
23,00 Șapte știri
1,00 Activ FM

REALITATEA TV

7,00 Jurnal
7,15 Trezirea la realitate
10,00 English News
10,15 Economia
11,00 Jurnal
11,45 Reportaj
12,15 Tendințe
13,15 Bătălia pentru România
16,00 Jurnal
16,45 Reportaj
17,00 Știri
17,15 SportMania
18,30 O vedetă la mare
19,00 Jurnal
19,30 În centrul atenției
20,15 Auto Mondial
21,00 Jurnal
21,45 Bătălia pentru România
0,00 Știri

Redacția Adevărul nu își asumă răspunderea pentru modificările ulterioare intervenite în programele TV

După războiul declarat PSD-ului

Umaniștii fac eforturi să nu rupă rândurile în fața pericolului

La doar câteva zile după ce se lăudau cu ruperea protocolului cu PSD, alegând să intre în opoziție, conducerea PUR se confruntă cu mari probleme în ceea ce privește păstrarea unității partidului. „Fratele mai mare" - dar vitreg, indicând acum PSD-ul, simțindu-se lovit în orgoliu, nu poate să stea cu mâinile-n sân și, pe toate căile, încearcă să tranforme lovitura de imagine a umaniștilor într-un, doar, mic gest politic, cu puține rezultate palpabile în ochii electoratului. Așa încât, PSD, prin liderii săi importanți, a lăsat deoparte, în aceste zile, acțiunile de racolare a membrilor PD și încearcă să devină convingători în discuțiile cu lideri umaniști, fie aceștia parlamentari, prefecți, subprefecți sau președinți de organizații.

Cum s-a putut constata, primii care s-au lăsat convinși au fost singuri senatori pe care-i avea PUR-ul, adică Ioan Pop de Popa, Aureliu Leca și Dinu Marin, care au trecut, începând de luni seara, la partidul de guvernământ. Mai mult, există prefecți și subprefecți umaniști care se cam codesc să-și prezinte demisiile din funcțiile deținute administrativ. Unii, cum ar fi cazul subprefectului de la Bihor (președintele filialei județene PUR), Alexandru Retegan, preferă să-și ia zece zile de concediu, chipurile pentru a medita asupra deciziei, dar exprimându-se public că nu este convins că decizia de rupere a protocolului a fost una înțeleaptă.

Telefoane au primit și majoritatea deputaților însă, până la această oră, nici unul nu și-a anunțat plecarea din partid. Din interiorul PUR a apărut informația că președintele Voiculescu i-a sunat personal pe toți deputații, și face același lucru și în cazul liderilor județeni, pentru a le cere să fie loiali, în scopul de a păstra unitatea formațiunii.

În ceea ce-i privește pe umaniștii arădeni, am constatat, discutând cu unii dintre ei, o stare de neliniște, fiecare punându-și întrebări cu privire la viitor. Deputatul Cojocaru a recunoscut, telefonic, că a fost contactat, de câteva ori deja, de persoane aflate în imediata apropiere a vicepreședintelui PSD Viorel Hrebenciuc, pentru a negocia o eventuală trecere la PSD. **„I-am refuzat politicos. Iar acest lucru i l-am spus și președintelui Dan Voiculescu, cel cu care am avut o discuție ieri** (n.r. marți dimineața). **I-am promis că nu plec din partid"** a precizat, pentru „Adevărul", deputatul umanist arădean.

Rămân interesante de urmărit deciziile pe care le vor lua filialele umaniste, membrii marcanți ai acestora. Un lucru însă e cert: PSD-ul nu doarme și, chiar dacă n-o recunoaște în mod public, este foarte supărat și vrea răzbunare. Și, profitând de dorința unor umaniști de a-și păstra locurile călduțe, are șanse mari să reușească o lovitură în plin. Cât va costa aceasta vom vedea.

A. Olteanu

Liderii partidelor arădene comentează modificarea Constituției

PSD, PNL, PD și UDMR au anunțat luni seara că vor vota revizuirea Constituției. PRM s-a retras din Parlament înainte să se termine dezbaterile asupra proiectului de modificare. Acest gest al formațiunii conduse de Corneliu Vadim Tudor nu are importanță prea mare la vot, cele patru formațiuni însumând numărul de voturi necesare aprobării proiectului. Am încercat ieri un scurt sondaj printre liderii unor formațiuni politice din Arad, întrebându-i pe interlocutorii noștri cu privire la modificările care vor fi supuse votului populației, într-un final, prin intermediul referendumului. (1) De asemenea, pe aceiași interlocutori i-am chestionat și cu privire la eventualele nemulțumiri pe care le au în privința unora dintre modificările propuse. (2)

Caius Parpală, vicepreședinte PSD:

1. Nici o lege nu este perfectă, ci perfectibilă. Exact același lucru se încearcă, în fiecare țară, să se facă. Chiar și în țările dezvoltate. La fel și cu Constituția. A fost și este perfectibilă în continuare. Acum au fost propuse niște modificări care se cereau. Sunt bune. Nu are rost să vi le înșir pe toate. Eu, personal, sunt de acord cu modificările și voi vota „pentru".

2. N-are rost să mai răspund la întrebare. V-am spus înainte că sunt de ocord cu toate.

Gheorghe Feieș, președinte PRM:

1. Nu prea sunt la curent cu ultimele discuții fiindcă am fost plecat. Deci, pot să spun că nu stăpânesc prea bine conținutul modificărilor.

2. Poziția PRM este clară. Nu acceptăm compromisuri. Or, chiar asta se face acum. Noi nu suntem de acord. Constituția se face pentru sute de ani nu de azi pentru mâine. La cheremul unui partid. Nu este posibil ca un partid, ajuns la putere, primul lucru pe care să-l dorească să fie modificarea Constituției.

Deputatul Nicu Cojocaru, PUR:

1. Toate modificările aduse erau necesare.

2. În privința stagiului militar. Eu sunt de părere că acesta trebuie să rămână o obligativitate a bărbaților față de țară. O țară trebuie să aibă bărbați. Or, eu nu cred că un tânăr ajunge bărbat adevărat fără să facă armată".

Titus Gheorghiof, deputat, președinte PNL

„S-au făcut niște pași importanți în economia integrării în Europa. Cel mai important cred că este semnalul privind separarea puterilor în stat. A fost dat startul pentru profesionalizarea armatei și parțial au fost delimitate domeniile de activitate ale celor două Camere. S-a limitat imunitatea parlamentară la

declarațiile și acțiunile strict politice pe perioada exercitării mandatului și președintele României nu mai poate revoca primul ministru. Curtea supremă de Justiție a fost transformată în Înalta Curte de Casație și Justiție.

La polul opus sunt niște dezamăgiri. Nu s-a aprobat limitarea domeniului ordonanțelor de urgență, prefectul a rămas în continuare un prim-secretar. În ceea ce privește introducerea limbii maghiare în Justiție, rămân la părerea mea: este o îngreunare a actului de justiție, o abdicare de la normele scrise și nescrise. La mediere, ne vom menține punctul de vedere"

Iustin Cionca, vicepreședinte PD Arad

Pozitiv: garantarea proprietății* Eliminarea stagiului militar obligatoriu * Imposibilitatea revocării premierului de către președintele României.

Negativ : Nu s-a eliminat migrația politică a aleșilor * Practica abuzivă a ordonanțelor de urgență a rămas în picioare. *Separația atribuțiilor celor două Camere este doar formală"

Alin Olteanu
Simion Todoca

Democrații arădeni fac valuri

În absența liderului Gheorghe Seculici și a vicelideruluiGheorghe Falcă, PD-ul arădean este condus de către vicepreședintele Iustin Cionca, primarul comunei Pecica. Acesta a organizat ieri, la sediul partidului, o conferință de presă, aducând ca susținători mai mulți membri ai Biroului Județean. Petre Gherman, primarul Lipovei, a dat cu barda în guvernanții care au creat o adevărată bulibășeală în sistemul de Sănătate, punând în cârca consiliilor locale cheltuieli de nesuportat * Petru Doboș, președintele organizației de tineret, a anunțat că tinerii democrați asigură consultanță pentru toți tinerii care doresc să primească teren pentru construirea unei locuințe, în virtutea Legii 15 din 2003. Începând de luni, la sediul PD vor fi prezenți juriști ai partidului, care vor pune la dispoziția doritorilor documentația necesară.

Cionca vrea să se aleagă

Iustin Cionca, „înlocuitorul la comandă" a lui Seculici, care a plecat în America, și-a reafirmat hotărârea de a nu mai candida pentru Primăria Pecica, preferând , în prima fază, candidatura pentru Consiliul Județean, iar în faza a doua, loc eligibil pentru Camera Deputaților

Rectificarea de buget, sfidare la adresa arădenilor

Cionca a declarat că suma alocată Aradului la rectificarea bugetară este o sfidare la adresa arădenilor, o bătaie de joc, o încurajare a nemuncii, din suma de 46 de miliarde alocate mai mult de două treimi mergând pe o falsă protecție socială .* În rest , conferința de presă nu a fost altceva decât o înșiruire de probleme de ordin social, prefigurând dorința lui Cionca de a obține măcar funcția pe care o are Falcă în acest moment, cu amendamentul că nimeni nu îl împiedică să meargă mai departe.

Simion Todoca

Vicepreședinte PSD Arad în Koreea

Vicepreședintele PSD Arad, Mihai David va face parte din delegația guvernamentală care va face o vizită la Seul. Delegația este condusă de către secretarul general al Guvernului, Șerban Mihăilescu, acesta având misiunea de a încerca să-i convingă pe cei de la General Motors să nu aducă în România mașini Daewo, produse în afara granițelor țării.

În discuția telefonică pe care am avut-o cu vicepreședintele pesedist Mihai David, acesta ne-a spus că într-adevăr va face parte din delegație, dar că doar la întoarcere va putea vorbi despre acțiunile misiunii guvernamentale în Koreea.

A. O.

Planul de amenzi

(Urmare din pagina 1)

Au avut dreptate, și luna trecută l-au călcat iarăși și i-au mai tras o «simbolică» pentru casa de marcat. Cei de la Inspecția Muncii au venit prin martie, când nici ei nu știau prea bine cum este cu Noul Cod, dar totuși l-au sancționat. Probabil, preventiv... Prin aprilie l-au vizitat doi pompieri. Morți de foame și de sete, nu l-au amendat, dar l-au «stins» vreo patru ceasuri la Coandi Mic. Apoi au venit la rând cei de la Mediu, de la Primărie, de la Inspecția în Construcții, Sanepidul... Toți i-au tras câte o amendă. Ultimul l-a jecmănit unul care nu s-a lăsat de capul lui până nu a sponsorizat și «Zilele Aradului». Asta i-a pus capac, deoarece contabila îi tot spune că nu are profit, iar cei de la Fisc îl pot amenda pentru că a sponsorizat și n-avea dreptul...

Am stat de vorbă și cu alți agenți economici și majoritatea s-au plâns de acest lucru. Prea multe amezi și prea multe protocoale, care se colează peste povara fiscală specifică țărilor aflate în proces de experimentare a economiei sociale de piață. Nu mai este un secret pentru nimeni faptul că toți cei care au drept de control în țărișoara noastră scumpă și dragă au și o situație materială cât se poate de înfloritoare.

„Am unul - ne mărturisește un cunoscut om de afaceri arădean - care mă amendează oficial de două ori pe an, dar în fiecare săptămână vine pe la mine să-i umplu portbagajul." Un patron de benzinărie din Arad ne declară că în fiecare săptămână dă câte două tone de combustibil pentru diverse instituții de control. Gratis, firește.

Toți agenții economici cu care am stat de vorbă se gândesc cu groază că peste câteva luni o să înceapă campania electorală „și atunci va fi jale: cel de la putere te închide imediat dacă nu-i dai, iar cel din opoziție te gândești că poate să apuce la putere și atunci nu te uită..."

Cele arătate mai sus evidențiază o stare de nemulțumire care afectează climatul de afaceri din județul nostru, însă, ca o remarcă generală, nu excludem nici posibilitatea ca guvernanții actuali, în criză de bani și în an pre-electoral, să încurajeze tacit strângerea de fonduri prin amenzi. Chiar și un organ de control cu care am stat de vorbă ne-a mărturisit că „dacă mă întorc din teritoriu și îi spun șefului că n-am dat nici o amendă, mă trimite înapoi și zice că habar n-am de meserie..."

În concluzie, putem afirma că „planul ceaușist de amenzi" este încă în vigoare, iar corupția începe tocmai de aici. Atât de la agentul economic silit să vândă și fără factură, pentru a face față amendacilor, cât și de la organele de control, care vin în misiune cu mapa și cu... sacoșa.

Averile aleșilor locali din Zerind

Ozsvar Zoltan - primar

Terenuri: agricol - 4 ha (1991)
intravilan - 0,34 ha (1989)
Clădiri: o casă de locuit (1984)

Szucs Iosif - viceprimar

Terenuri: agricol - 2 ha (2003)
Clădiri: o casă de locuit (1983)
un spațiu comercial sau de producție (1990)
Mașini: ARO (1987)

David Șandor - consilier local

Terenuri: agricol - 4,56 ha (1991-1999)
intravilan - 0,5 ha
Clădiri: o casă de locuit (1995)
Mașini: Dacia (1986)

Fodor Iosif - consilier local

Terenuri: agricol - 1,42 ha (1991)
intravilan - 0,06 ha (1978)
Clădiri: o casă de locuit (1978)
Mașini: Dacia (1988), tractor (1970)

Gal Andrei - consilier local

Terenuri: agricol - 14,57 ha (1991)
intravilan - 0,20 ha (1965)
Clădiri: o casă de locuit (1965)
Mașini: Dacia (1986)

Hagely Ievente - consilier local

Terenuri: agricol - 1 ha
Clădiri: o casă de locuit

Kadai Iajos - consilier local

Terenuri: agricol - 8 ha
Clădiri: o casă de locuit (1992)
Mașini: Toyota (1991)

Meszar Ludovic - consilier local

Terenuri: agricol - 2,4 ha (1995)
Clădiri: o casă de locuit (1975)
Mașini: ARO (1982)

Pallagi Margareta - consilier local

terenuri: agricol - 13 ha (2002)
Clădiri: două case de locuit (1983, 1995)
Mașini: Daewo (1995), un tractor (2002) și o semănătoare (2002)

Saloc Ștefan - consilier local

Terenuri: agricol - 1,97 ha
intravilan - 0,14 ha
Clădiri: o casă de locuit (1999)
Mașini: Dacia (1988)

Szabo Iosif - consilier local

Terenuri: agricol - 2,88 ha (2002)
Clădiri: o casă de locuit (1988)
Mașini: Trabant (1986)

Tyukodi Ludovic - consilier local

Terenuri: agricol - 15 ha (1993)
intravilan - 0,24 ha (1986)
Clădiri: o casă de locuit (1986)
Mașini: Suzuki (2002), un tractor (1970) și 12 mașini agricole.

La Târgul Codrenilor de la Văsoaia

Țăranii cu cele mai frumoase animale vor fi premiați

● *dialog cu dr. MIRCEA GHIRLEA, responsabilul Serviciului „zona montană" din cadrul Direcției pentru Agricultură și Dezvoltare Rurală Arad*

– Domnule dr. Mircea Ghirlea, peste câteava zile locuitorii satelor din regiunea Chisinda vor avea parte de un eveniment important.

– Da, este vorba de cea de a 25-a ediție, consecutivă, a tradiționalului Târg al Codrenilor de la Văsoaia, manifestare organizată de către Prefectura județului Arad în colaborare cu Consiliul Județean, Direcția pentru Agricultură și Dezvoltare Rurală și, sigur, nu în ultimul rând Consiliul Local din Chisindia.

– Ce se va întâmpla la această manifestare programată a se desfășura în perioada 6-7 septembrie?

– Fiind o manifestare specială dedicată muntelui, totul se va desfășura pe un vârf de deal, la Văsoaia, într-un cadru montan autentic. Acolo vor fi amplasate locațiile pentru expoziții și scena pentru spectacol. Târgul Codrenilor este, după cum îi spune și numele, de fapt, o reunire anuală a codrenilor din zonă, în vederea prezentării celor mai frumoase animale. Vor fi participanți din Chisindia, Buteni, Bârzava și Taut.

– Este vorba despre animale obișnuite, din gospodăriile țăranilor?

– Sătenii din zona amintită se vor prezenta cu animalele proprii care vor fi premiate, în urma unor bonitări făcute de către specialiști. Astfel se vor acorda premii și medalii pentru cele mai multe și mai frumoase animale: cea mai frumoasă vacă, cei mai frumoși cai, cea mai frumoasă junincă. Sigur, în afară de premiile organizatorilor care depășesc 10 milioane de lei, se vor mai da și alte premii din partea unor participanți.

– Domnule dr. Ghirlea, din câte am înțeles, la Târgul Codrenilor vor fi prezenți și specialiști în problematica montană.

– Sigur, unul dintre aceaștia este nimeni altul decât dr. Radu Rey, promotorul zonelor montane din România și care actualmente este consilier al ministrului agriculturii, deținând, de asemenea, o serie de funcții importante în structuri europene și mondiale montane.

– Practic, unul dintre scopurile organizării unor asemenea acțiuni constau în promvoarea zonelor montane, în speță a agroturismului rural.

– Indiscutabil, unul dintre beneficii constă în ajutarea dezvoltării agroturismului montan, ca un autentic ambasador al satului românesc. În zonele Moneasa, Șiria, Buteni, Hălmagiu există deja câteva pensiuni agroturistice. Astfel de manfiestări cum este și Târgul Codrenilor sunt cel mai eficace mijloc de promovare a turismului rural. Dezvoltarea acestuia nu poate avea decât efecte benefice pentru locuitorii zonelor montane, cum sunt: sporirea veniturilor, dezvoltarea de noi servicii, crearea de locuri de muncă, limitarea exodului tineretului rural. Și, nu în ultimul rând, prin asemenea manifestări se creează un plus de credibilitate și imagine pentru țara noastră în procesul de integrare în Uniunea Europeană.

A consemnat
Cosmin Trif

Despre demnitate și limbă

Accente

Nu știu câți dintre români urmăresc „Kronika", emisiunea în limba maghiară de pe canalul public de televiziune. Dacă n-o urmăresc ar trebui s-o facă, măcar din când în când, iar politicienilor le-o recomand cu atât mai mult, ca să cunoască mai bine România reală.

În cadrul emisunii de luni, 1 septembrie a.c., un reporter bântuia prin localități cu treburi precise și se minuna să afle că există căsătorii mixte, că ungurii se mai corcesc (acesta a fost cuvântul folosit și titrat pe micul ecran), dar cel mai tare s-a minunat reporterul când a „aflat" că sunt familii de unguri care își trimit copiii la școala românească. „Cum s-a ajuns aici?!", întrebă și se miră el. Un cadru didactic, ce părea să se simtă și el responsabil de acest act ce aduce a preambul de asimilare a maghiarilor, lămurește problema și readuce optimismul în pânzele reporterului. Înainte de '89 ungurii își dădeau copiii la școala românească pentru că, sperau ei, astfel vom avea șanse mai mari de a se realiza în viață. După '89, „scorul" s-a schimbat - din șase familii doar două și-au mai îndreptat copiii spre o școală în limba română, dar și acest „scor" a îmbunătățit - de când cu Statutul maghiarilor", de când ungurii au înțeles că acesta și „legitimația de maghiar" le aduc unele avantaje, cam toate familiile de maghiari își îndreaptă odraslele doar spre școala ungurească.

În mare, cam așa s-a desfășurat discuția dintre dascăl și profund neliniștitul reporter. Am redat-o pentru a se înțelege ceea ce este de înțeles și ceea ce mulți politicieni fie nu pricep, fie se fac a nu pricepe: în sânul minorității maghiare se induce, lin și pervers, îndemnul de a se îndepărta de limba română și de a învăța o singură limbă, cea maghiară. Nu întâmplător - ci ca efect al acestei politici - constatăm astăzi că, brusc, tot mai mulți minoritari unguri nu mai știu limba română și au nevoie de translator până și la știrile TV. Din păcate, politicienii noștri, inclusiv guvernul Năstase, încurajează aceste tendințe de rupere în dispreț de limba oficială a statului. Dacă nu se găseau câțiva parlamentari care mai știu ce înseamnă demnitatea și interesul național, ne-am fi trezit că noua Constituție, ar fi introdus folosirea limbii materne (citește maghiare) în justiție, ceea ce n-ar însemna decât un pas mare spre acceptarea limbii maghiare ca a doua limbă oficială în stat. Surprinde nepăsarea iresponsabilă cu care Puterea acceptă ca limba română să fie disprețuită, ignorată, repudiată. Oriunde în lume, cine nu cunoaște limba oficială a statului este o persoană handicapată în materie de drepturi civile. La noi, dimpotrivă, se creează facilități pentru cei care nu vor să vorbească limba statului. Dacă s-a decis că ne vom sinucide ca națiune, ar fi bine să ni se spună - nu de alta, dar s-ar putea să nu fim de acord.

Tristan Mihuța

Accente

Profesori de engleză învață să folosească computerul în predare

◆ *Pe lângă cunoștințe, formatorii din Marea Britanie lasă aici și echipament I.T. în valoare de 4 600 de lire sterline!*

În aceste zile, 16 profesori de limba engleză din școlile arădene învață noi tehnici de predare a limbii engleze asistată pe computer, sub îndrumarea a trei formatori din Marea Britanie. **„Este o inițiativă unică în învățământul arădean"**, ne spune prof. **Mihaela Voineagu**, inspector de specialitate la Inspectoratul Școlar Județean Arad.

Atât inițiativa, cât și organizarea cursului, aparțin profesorului **Aurel Cristian**, de la Colegiul Național „Elena Ghiba Birta". Primele contacte cu britanicii din comitatul Essex le-a stabilit anul trecut, de Zilele Aradului, când oaspeții au vizitat colegiul și s-au pus bazele proiectului. Pe baza unor chestionare care sondau nevoile profesorilor de engleză în munca la catedră și în folosirea tehnologiei informatice și în urma unei vizite pregătitoare în luna mai a acestui an, cei trei englezi au întocmit proiectul de curs. Mai mult, ei au asigurat în totalitate și suportul financiar al cursului (2000 de lire sterline), cu sprijinul Essex County Council (în traducere - Consiliul Județean Essex).

Stând de vorbă cu cei trei teacher trainers (formatori) - **Anna Suggett, Debbie Schofield, Richard Cole** - am aflat că profesorii noștri de engleză sunt foarte doritori să învețe, că „prind" repede. Cunoștințele dobândite pe parcursul acestei săptămâni de curs le vor folosi și lor personal, dar și elevilor. (Numai să aibă mijloacele necesare pentru a le pune în aplicare în școli - am adăuga noi).

Cei trei britanici nu au adus cu ei doar cunoștințe, ci și echipament I.T. (incluzând 16 laptopuri), în valoare de 4 600 de lire sterline (cu sprijinul firmelor Ergo, Elonex, Misco, RM), pe care îl vor dona Colegiului Național „Elena Ghiba-Birta". De asemenea, vor lăsa și materiale didactice sub formă de CD-uri, cu prezentări ale diverselor aspecte din cultura și civilizația britanică.

Cătălina Latu

Finanțele prelungesc a patra oară subscrierea titlurilor pentru populație

Ministerul Finanțelor Publice a prelungit, pentru a patra oară, pînă la sfîrșitul lunii septembrie, termenul de subscripție al certificatelor de trezorerie pentru populație lansate în luna mai a acestui an, informează un comunicat al instituției. Trezoreria Statului a emis, în luna mai, titluri cu termen de 180 de zile și o dobîndă de 14,5% pe an, precum și certificate cu scadența la 90 de zile și o rată a dobînzii de 14% pe an. Valoarea nominală a titlurilor cu scadența la 90 de zile este de un milion de lei, cinci milioane de lei, zece milioane de lei, 20 de milioane de lei, 50 de milioane de lei și 100 de milioane de lei. Certificatele cu termen de 180 de zile au valori de un milion de lei, cinci milioane de lei, zece milioane de lei, 20 de milioane de lei și 50 de milioane de lei.

În piața Obor, seceta dă peste cap toate socotelile

● *Deși prețul porumbului a scăzut, porcul a început să se vândă mai scump*

Ca și anii precedenți, perioada dintre încheierea secerișului grâului și începerea recoltării porumbului este una a modificării prețurilor cerealelor.

Practic, în acest moment, producătorii agricoli mai mari sau mici trebuie să-și facă socotelile prentru anul agricol viitor. Ceea ce înseamnă că au nevoie de lichidități pentru reluarea ciclului de producție.

Pe de altă parte, în 2003 am avut de-a face cu unul dintre cei mai capricioși ani agricoli de după 1989 încoace.

În primul rând, seceta prelungită, la care s-a adăugat și încăpățânarea Guvernului de a stabili taxe vamale corecte la importurile cărnii de porc. Sigur, toate s-au petrecut pe fondul scăderii generalizate a forței financiare a țăranilor.

Care sunt, totuși, primele reacții ale producătărilor agricoli? Se vor înghesui aceștia cu produsele în târguri în scopul obținerii rapide a unor bani? Sau vor adopta o tactică a așteptării, în speranța că mâine vor căpăta mai mult pentru kilogramul de grâu sau porumb vândut? Pentru a încerca să răspundem măcar la o parte din întrebări am luat „pulsul" Târgului Obor din Arad, autentică „bursă de prețuri" a produselor agricole și a animalelor, cel puțin în acest moment.

Porumbul a „coborât" de la 8.500 lei la 7000 lei/kg

Încă de la intrarea în târg am fost surprinși de numărul mare de producători, deținători de porumb. „Și data trecută au fost vânzători de porumb, dar astăzi sunt, într-adevăr, foarte mulți. Problema este că, deocamdată, porumbul nu se prea vinde. Oamenii așteaptă ceva, nu știu ce, poate e vorba de subvenții..." - ne mărturisește Janos Kiss din Iratoș, sosit în Obor cu... porumb.

Opt din zece ofertanți de porumb solicitau „ferm" 7000 lei/kg, spunând că la acest preț au mai vândut. Cum cei mai mulți vizitatori se mărgineau să întrebe, n-am surprins decât un cumpărător care, zicea el, s-a tocmit la 6500 lei pe kilogramul de porumb. Dar n-a cumpărat decât 7 kg, pentru păsări.

Perechea de purcei până la 500.000 lei

În privința porumbului este cert faptul că, față de acum două săptămâni, prețul acestuia a scăzut cu 1000-1.500 lei/kg. „Cam tot cu 1000 lei pe kg a scăzut, față de săptămâna trecută, și prețul grâului", ne explică Mihai Baiu, administratorul Pieței Obor din Arad.

În schimb, la orz, orzoaică și floarea-soarelui, prețurile au rămas neschimbate (orz și orzoaică 600.000 lei/100 de kg, respectiv flaorea-soarelui 10.000 lei/kg). „Și săptămânile trecute am avut o ofertă consistentă la cereale, dar tranzacții nu s-au încheiat foarte multe. Prețurile s-au schimbat cam în urmă cu 7-14 zile, dar este posibil să se mai modifice în continuare. Probabil că asta așteaptă cei mai mulți..." - declară dl. Baiu.

„Noi cerem 7000 lei/kg pentru că avem nevoie de bani. Am fost acum patru săptămâni și am vândut ceva porumb cu 8.500. Vă spun eu, acuma nu vin la piață numai cei care au neapărat nevoie de bani. Să vedeți numai că prețurile o să crească în iarnă din nou" - preciza un țăran din Sânicolau.

Crescătorii de porci respiră un pic mai ușurați - kilogramul a ajuns la 25.000 lei

În ceea ce privește oferta de animale, la Obor au predominat vânzătorii de purcei (6-8 săptămâni) și porci grași. La prima categorie, prețurile au crescut cu circa 10.000-30.000 lei perechea, ajungând la 350.000-500.000 lei. Iar la porci grași prețurile au ajuns la 25.000 lei/kg. „Sigur, că nu-i mult - explică un sătean - dar dacă ne gândim că acum o lună de zile s-au vândut porci faini cu 15.000 lei(/kg, eu zic că am intrat într-un fel de normalitate."

Chiar dacă tranzacțiile de porci n-au explodat în Obor, vânzătorii și cumpărătorii deopotrivă au căzut de acord că vechile prețuri au fost bătaie de joc pentru crescătorul român de porci.

Porumb - 700.000 lei maja

Am părăsit „Oborul" cu gândul la... ploaie!

Evoluția viitoare a prețurilor - atât la cereale cât și la animale - depinde, poate mai mult decât ne putem noi imagina, de cum va evolua vremea în această toamnă. Dacă va continua să fie secetă, s-ar putea să avem parte de niște surprize la care acum nici nu le visăm. Că pe Guvern, se vede treaba, nu ne putem bizui niciodată...

Cosmin Trif
Foto: Viorel Musca

Învățământul în mediul rural

O zbatere continuă în așteptarea reabilitării

Pe 15 septembrie va suna clopoțelul pentru începutul unui nou an școlar. Învățământul arădean din mediul rural se confruntă cu aceleași probleme întâlnite peste tot în țară. Fonduri puține necesare întreținerii, condiții de lucru improprii, material didactic învechit, neadaptat cerințelor actuale. În această situație, programul pedagogic în sine își pierde din calitate, experiența dascălilor fiind uneori insuficientă pentru a suplini toate lipsurile. Școlile și grădinițele din sate și comune se descurcă cum pot, după posibilitățile consiliilor locale, orice ajutor de la minister sau inspectoratele școlare fiind de neprețuit.

Și comuna Conop, cu satele aparținătoare Milova, Odvoș, Belotinț și Chelmac, se confruntă cu o serie de dificultăți. Pentru a afla care sunt acestea și care sunt perspectivele noului an școlar am discutat cu directorul școlii din comună, Ioan Chelmăgan.

- Domnule director, de cât timp vă ocupați de școala din Conop ?

- Sunt în funcția de director de zece ani, iar de 22 sunt profesor aici. Fiind localnic pot spune că sunt la această școală de o viață, însă acum mă apropii cu pași repezi de pensie.

- Zona este destul de populată, ținând cont de așezarea geografică. Copiii din partea locului frecventează școala ?

- Avem aproape 250 de elevi din Conop și din cele patru sate aparținătoare. În fiecare sat avem grădiniță și școală cu clasele I - IV, iar în comună școală generală I - VIII. În sate unele clase sunt comasate, dar la generală avem și clase duble, aproape pentru fiecare an. Pot spune că aproape toți copii din zonă vin la școală și marea majoritate o și termină.

- În ce stare sunt și care este acoperirea cu cadre didactice?

- Spațiile în care ne desfășurăm activitatea sunt pregătite pentru primirea avizelor de funcționare pentru noul an. Avem asigurat necesarul de lemne pentru iarnă, s-au făcut reparații la grupurile sociale, nu avem probleme cu apa curentă. Ar mai putea fi făcute destule lucruri, dar ne întindem cât ne e plapuma. Adică atât cât avem bani. La cadre didactice, în schimb, stăm bine, toate catedrele fiind ocupate cu titulari. Doar la Chelmac avem un singur învățător, în rest fiind doi la ficare școală I - IV.

- Ce noutăți sunt pentru noul an școlar ?

- Cum vă spuneam suntem pregătiți de începerea școlii dar mai avem de rezolvat unele lucruri. Am reușit să ne dotăm cu mobilier nou la Chelmac și Belotinț, însă la aceste școli avem probleme cu transportul elevilor. Dacă pentru satele Milova și Odvoș avem asigurată o mașină care preia elevii, pentru satele de peste Mureș așteptăm o soluție. Mașina care am folosit-o până acum nu mai funcționează, iar microbusul promis de inspectorat nu mai vine. Am făcut o adresă la Prefecură și vom vedea cum o scoatem la capăt. Ar mai fi nevoie și de manuale noi și rechizite, deoarece oamenii din zonă sunt destul de săraci și nu prea și le permit. Din cei 250 de elevi aproape 190 primesc burse de ajutor social, rechizitele gratuite primite fiind insuficiente.

- Pentru încheiere v-aș ruga să ne spuneți cum apreciați starea învățământului din mediul rural în zilele noastre?

- Consider că trecerea prin grădiniță și primele zece clase este indispensabilă fiecărui om. Este perioada în care se pun bazele dezvoltării în continuare a fiecăruia. Tocmai de aceea reabilitarea școlilor mi se pare un lucru normal și care trebuie urgentat. Ce nu îmi place este faptul că elevul primește o oarecare lejeritate și nu se scoate maxim de la el. Copiii sunt interesați să-și facă o școală pentru a avea o meserie, dar tendința spre studii superioare este tot mai mică.

Dacian Toduța

O școală care arată bine pe dinafară

Salvați Salvarea din Săvârșin!

● pentru că nu sunt bani, aceasta s-ar putea muta la... Arad

Criza sistemului sanitar arădean impune luarea unor măsuri tot mai drastice pentru raționalizarea cheltuielilor. Ultima dintre acestea îi privește direct pe locuitorii comunei Săvârșin, care riscă să rămână fără mașina Salvării.

Măsura i-a fost comunicată telefonic, zilele trecute, primarului din localitate de către Vladimir Câmpeanu, șeful Serviciului Județean de Ambulanță (SJA). Motivația o reprezintă consumul ridicat de carburant pe care îl are mașina: **„Se fac trei-patru drumuri zilnic între Săvârșin și Arad. Asta înseamnă 600 de km, iar mașina are un consum de 17 litri de caraburant la o sută de km"**, arată **Vladimir Câmpeanu**. O altă nemulțumire a șefului Serviciului de Ambulanță este că, deși mașina e prevăzută cu tehnologie performantă, aceasta nu poate să fie folosită deoarece nu există personal specializat care să acorde măsuri de prim ajutor.

Primarul comunei Săvârșin, Ioan Frățilă se arată dispus să suporte din bugetul Consiliului Local cheltuielile de carburant, dar șeful S. J. A. nu agreează deocamdată acest lucru, arătând că se va pronunța în zilele următoare.

Mașina a fost primită printr-un program al Băncii Mondiale, fiind destinată special Centrului de Sănătate din Săvârșin. Criza financiară în care se află instituțiile medicale de pe raza întregului județ a determinat închiderea spitalului, la Săvârșin. Serviciul de Ambulanță a propus acordarea, în schimb, a unei Dacii Break, dar primarul Ioan Frățilă refuză acest lucru: **„ Nu o să accept pentru că există localități izolate, în care nu se poate ajunge cu Dacia. Din primăvară, facem eforturi să reconstruim spitalul distrus în urma incendiului. A căzut peste noi o nenorocire atunci, dar cele mai multe vin de la cei care ar trebui să țină ordinea în sistemul sanitar. În loc să-l redreseze, ei îl distrug cu totul."**, a arătat Ioan Frățilă.

Fiind întretăiată de o șosea națională, traficul rutier în comuna Săvârșin este deosebit de intens, fapt ce determină, zilnic, numeroase accidente. De aceea, primarul comunei susține că ambulanța pe care o deține acum este indispensabilă, iar **„un hârb de mașină nu poate să facă față solicitărilor".**

Dan Roman

Atitudine sfidătoare a funcționarilor din Conop

Dreptul de proprietate depinde de criterii arbitrare

„Mă numesc Păcurar Gheorghe, locuiesc în satul Chelmac, nr.68B din comuna Conop. Întrucât am 77 de ani și sunt bolnav vă rog a binevoi să mă ajutați pentru a intra în posesia suprafeței de pământ conform Legii 18 din 1991, întrucât sunt frustrat de anumite drepturi, deși posed acte legale." Așa sună misiva care ne-a determinat să ne deplasăm în comuna Conop pentru o analiză la fața locului.

„Eternul reclamagiu"?!

La Conop căldura era înăbușitoare zilele trecute. Pe ulițe, nici țipenie de om. Ne îndreptăm spre Primărie, așezată pe o străduță laterală, puțin mai sus de centrul comunei. În fața instituției, se află parcată o Dacie papuc vișinie. De o parte și de alta a remorcii, primarul Petrică Moldovan și viceprimarul Gheorghe Agrijan discută despre producția de porumb din toamna aceasta. Știuleții sunt mult prea mici, în comparație cu lungimea normală. Dar, pe Valea Mureșului nu se stă atât de rău la acest capitol.

După câteva păreri evaluatoare, edilii ne destăinuie că sunt în așteptarea comisiei de fond funciar de la Prefectură, semn că mai există și alte reclamații... Ne gândim că este vorba despre același lucru, dar de data aceasta comisia județeană a fost sesizată de cineva din Belotinț, un al sat aparținătior de Conop.

Mărturisim și noi scopul precis al vizitei: sesizarea lui Gheorghe Păcurar. La auzul numelui, primarul se lansează într-o adevărată tiradă: **„veșnicul reclamagiu. De când sunt primar am primit din partea lui nenumărate reclamații. De câte ori a venit la primărie am încercat să-l lămuresc cum stă treaba. Dar mai mult vă poate spune domnișoara secretară despre acest caz."**

„E bătrân, oricum nu-și lucrează pământul..."

Replica aparține secretarei primăriei, d-șoara Mihaela Bejan, care se declară la rândul ei sătulă de vizitele lui Păcurar. De la secretară aflăm că Păcurar a intrat în posesia a 5,30 de hectare pe care **„oricum nu le lucrează. Dacă am fi rău intenționați i-am putea aplica, în mod legal, amenzi usturătoare pentru terenul lăsat pârloagă. Dar nu facem**

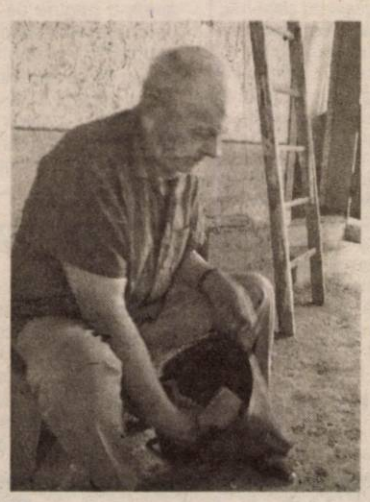

Gheorghe Păcurar și mapa cu acte care l-a făcut „celebru"

așa ceva. Pe lângă ce mai are, a solicitat încă 2,88 hectare, dar nu putem să-i mai dăm nimic decât în baza unei hotărâri judecătorești. Or, noi nu avem așa ceva la dosar. Și cum spuneam, nu înțeleg la ce-i mai trebuie pământul. E oricum prea bătrân ca să-l mai poată lucra."

Pe acte, schițe și CF-uri aflate la dosar, situația este conformă cu spusele secretarei. Ce n-am înțeles este modul de exprimare al domnișoarei care-și arogă dreptul de a transa situații care nu țin de competența dânsei. Da, Gheorghe Păcurar e bătrân. Da, el nu-și mai poate lucra pământul. Da, s-ar putea să fi devenit sâcâitor, având în vedere vârsta înaintată. Dar nu, nici una dintre aceste considerații nu îndreptățesc o secretară de primărie să trateze cu indiferență acordarea unor drepturi ce li se cuvin cetățenilor, indiferent de vârstă.

Atitudinea ei seamănă prea mult cu cea a guvernanților, care marginalizează deliberat pensionarii, refuzându-le niște drepturi și așteptând momentul în care-și vor da duhul, pentru a nu-i mai avea pe lista de cheltuieli.

Chelmac, 68B...

...poarta este încuiată. Suntem chiar în cumpăna zilei și satul pare adormit. La fel și casa în care locuiește Gheorghe Păcurar. Batem la ușă. Nu ne deschide nimeni. Ne hotărâm să batem în geamurile acoperite cu storuri din lemn. Nici un răspuns. Un grup de copii se oferă să ne vină în ajutor. Se urcă pe gard, chiuie...Unul dintre ei, mai măricel, ne spune: **„sigur e acasă, nu merge niciodată nicăieri. Dar probabil doarme. E tare bătrân și nici nu aude bine".**

După alte câteva minute bune de așteptare, se deschide un geam dinspre stradă. Bătrânelul care se ivește de după perdele, buimăcit de somn se dezmeticește rapid când află despre ce este vorba. Ne primește în curte și ne prezintă o mapă întreagă de acte. Printre ele o hotărâre judecătorească din ianuarie 2002, în care se specifică dreptul lui de a

Primarul Petrică Moldovan, sătul de reclamațiile lui Păcurar

Comisia Județeană de fond funciar încearcă să facă lumină în dosarele de la Conop

beneficia de cele 2,88 de hectare de pământ care au iscat scandalul cu Primăria și trecerea pe anexa 38 (rezerva Administrației Domeniilor Statului - ADS).

Așadar, problema e ca și rezolvată. Îl sfătuim să meargă cu actul respectiv la primărie, să-l înregistreze și lucrurile vor decurge de la sine.

Neștiință sau rea-voință?

Practic aceasta este întrebarea care se pune în acest caz. Prin intermediul Comisiei Județene a Prefecturii am urmărit continuarea cazului. De la Florin Trânc, șeful comisiei, am aflat că Păcurar s-a prezentat chiar a doua zi la primărie pentru înregistrarea sentinței care-i dă dreptul să intre în posesia terenului. **„Am vorbit cu secretara, care mi-a confirmat înregistrarea sentinței. De aici, lucrurile vor decurge normal. Există o singură problemă: ADS-ul nu a avut niciodată teren pe raza satului Chelmac, de aceea Păcurar Gheorghe poate primi terenul, dar pe raza altui sat din comună. Pe de altă parte, nu știu cum de nu și-a înregistrat sentința la Primărie, din 2002 până acum. Cel mai plauzibil mi se pare că probabil omul n-a știut și nici nu l-a sfătuit nimeni"**, ne-a explicat dl. Trânc.

Se poate prea bine ca bietul om să nu fi știut. Dar dacă e să ne raportăm la exprimarea d-șoarei secretare, tindem să credem că cine ar fi trebuit să-l sfătuiască a evitat în mod deliberat să o facă, probabil pentru că **„e bătrân, la ce-i mai trebuie pământ, că oricum nu-l lucrează".** Și spunem acest lucru pentru că bătrânul și-a prezentat mapa cu actelele tuturor celor din Primărie care i-au acordat puțină atenție. Să fi scăpat chiar toți din vedere o sentință judecătorească? Sau au mizat pe faptul că pe om nu-l mai prea ajută vederea și auzul...Oricare ar fi răspunsul, cert este că funcționarii publici se comportă în continuare după cum îi taie capul, în ciuda jurământului depus și a codului întocmit special pentru această categorie de salariați. Și din înaltul funcției, proliferează, cu mult tupeu, judecăți care n-ar trebui nici măcar să le treacă prin cap. Mai ales când este vorba de un drept obținut prin lege. În acest caz o bucată de pământ, la care, în viziunea unei domnișoare, cetățeanul ar trebui să renunțe de bunăvoie, din moment ce oricum nu mai are prea mult de trăit.

Sorina Ambruș
Foto: Viorel Musca

Din 42 mari contribuabili din județ

Mari datornici la bugetul de stat

● *Vinalcool - cel mai „greu" dintre toți*

La nivelul județului există 42 de societăți mari contribuabili. Din acestea, 14 au obligații restante la bugetul de stat, totalul datoriilor fiind de 223 miliarde de lei. Până la sfârșitul lunii august, Finanțele arădene au recuperat, din aceste datorii, 12,5 miliarde de lei (5,8 în iulie și 6,7 în august). La toate cele 14 firme sunt începute procedurile de executare silită.

În topul datornicilor conduce Vinalcool, societate care practic nu mai desfășoară activitate de trei ani, cu o datorie de 66 de miliarde, din care 48 reprezintă majorări și penalități. Pentru a recupera datoria, Finanțele au organizat 17 licitații, abia în iulie reușindu-se vânzarea (la firma arădeană Corleone) a celei mai mari părți a societății (bunuri mobile și imobile), în valoare de 13,6 miliarde de lei. „Vinalcool mai are puține active pe care să le valorificăm - câteva cazane prin județ și fabrica de oțet, - după care, nemaiavând bunuri pentru vânzare, urmează procedura de lichidare", spune directorul executiv adjunct al DGFP Arad, Gheorghe Sârbu.

Al doilea mare datornic e UTA, însă aici executarea silită nu se poate aplica, deoarece societatea se află în administrare specială (pe această perioadă procedura e suspendată). Dintre marii datornici, sunt în înlesnire la plată VTabac, Conar, ICIM, Eurosouvenir. A cerut, de asemenea, înlesniri, firma Comera.

Pe de altă parte, societățile Interamerican Trading, Radan Impex, BAT, Indagrara au avut obligații restante către bugetul de stat, dar au fost plătite.

G. Knap

CET Arad va primi bani pentru modernizări

● Se va apela și la credite

Guvernul României și-a întors, în sfârșit, fața și spre CET-ul arădean, după ce mai bine de un an, de când s-a preluat centrala, Aradul a fost uitat mai tot timpul când era vorba de fonduri pentru modernizări sau retehnologizări. În ultima ședință a Guvernului, s-au luat măsuri pentru executarea unor lucrări de modernizarea și reparații la șase centrale. În acest sens, s-au alocat fonduri în valoare de 300 miliarde lei pentru cele șase centrale termoelectrice, respectiv: Arad, Bacău, Brașov, Iași, Suceava și Timișoara. Așadar, în sfârșit, Guvernul și-a adus aminte de noi, în fapt, de una dintre cele mai rentabile centrale din țară, pe care ar fi păcat să o falimenteze, din lipsă de interes.

Directorul comercial al CET, Adrian Ghilea, a aflat de această măsură a Guvernului, dar deocamdată nu se știe exact ce sumă va ajunge la Arad. „Știu că suntem și noi între cele șase centrale care au primit 300 de miliarde de lei, dar știți cum e, până ajung hârtiile la noi trece o lună. Așa că nu știm deocamdată cât va fi repartizat Aradului", susține Ghilea.

Suprinzător, CET-ul va apela și la credite pentru aprovizionarea cu combustibil, deși conducerea susținea că nu e nevoie de astfel de acțiuni pentru a rezolva problema combustibilului necesar iernii 2003-2004. Din cele 120 de milioane de dolari, sub formă de credite care vor fi garantate de Ministerul Finanțelor, cei de la CET nu știu, încă, ce sumă le va reveni, dar un lucru este cert: centrala arădeană apelează din nou la împrumuturi, semn că lucrurile nu stau așa de bine pe cum se anunța.

Cosmin Mihuța

Recolta de prețuri a toamnei

Scumpiri la principalele mărfuri de larg consum

Toamna aduce încă o veste proastă românilor. Energia electrică, gazul s-au scumpit de la 1 septembrie. Ca de atâtea ori aceste majorări de preț ale utilităților vor determina reacții în lanț. Întotdeauna aceste creșteri au repercusiuni în prețurile produselor de bază. Iar estimările inițiale sunt mereu depășite. La început se spune că aceste majorări nu vor antrena decât o creștere de 2-3 procente. Și mai de fiecare dată „specialiștii" rămân surprinși de amplitudinea efectelor colaterale. De plătit va plăti același consumator român, care pentru mai puțin va trebui să scoată mai mult din buzunar.

În medie, 500 de lei mai mult la fiecare kilowat

Energia electrică are o contribuție în mai toate bunurile de consum. De la 1 septembrie prețul acesteia s-a majorat cu 17,5%. „Prin Ordinul 22 al Autorității Naționale de Reglementare în domeniul Energiei s-a stabilit acest nou tarif. În astfel de ordine nu se precizează cauza care a condus la această majorare. Fondurile suplimentare astfel obținute se vor folosi pentru retehnologizări, reabilitări și reparații ale rețelelor pentru creșterea calității serviciilor față de consumatori", a precizat Eugen Crișan, director la Electrica Arad

Concret, pentru cei care optează pentru tariful standard fără abonament, la fiecare kilowat vor plăti cu 500 de lei mai mult, iar consumatorii cu abonament vor plăti cu 369 de lei mai mult pentru fiecare kilowat, iar abonamentul se va scumpi cu 183 de lei pe zi.

Vom consuma o pâine mai scumpă

Laptele se va scumpi luna viitoare

Principalii producători de lapte din județ s-au ferit să avanseze încă noul preț al laptelui, dar mai mult ca sigur acestea vor fi majorate, căci gazul și energia electrică se folosesc în procesul tehnologic, având o ondere semnificativă în prețul final. Creșterea tarifelor acestor utilități, va influența și costurile de producție, și evident și al pungii cu lapte.

De la Helvetica Milk Pecica am aflat că pentru luna septembrie prețul laptelui va rămâne neschimbat,dar se „preconizează o majorare pentru luna viitoare".

La gaz, 4900 de lei metrul cub

Prețul gazelor naturale a fost majorat cu 22% pentru consumatorii casnici și cu 12% pentru agenții economici. Acum, pentru populație s-a ajuns la 3,9 milioane lei/1000 metri cubi; dacă adăugăm TVA, prețul final e de aproape 4900 de lei metrul cub. La consumatorii industriali, prețul e ceva mai mic, respectiv 3,6 milioane lei/1000 metri cubi.

Recenta majorare îi afectează în special pe aceia care au, în locuință, centrale termice. Cum raportul consumului de gaz între o lună de vară și una de iarnă este de 1 la 5, posesorilor de astfel de centrale „le vor arde buzunarele" în lunile de iarnă care urmează, când vor avea de plătit sume mult mai mari decât până acum. „Creșterea pentru populație va face ca aceasta să recurgă la măsuri pentru reducerea pierderilor de căldură, cum ar fi izolarea termică a tavanelor sau montarea de geamuri termopan", e de părere directorul Distrigaz Arad, Ovidiu Nilă.

La pâine, scumpirea e inerentă

În județ sunt circa 80 de producători de panificație, jumătate din aceștia fiind în municipiu. Scumpirea energiei electrice și în special a gazelor (dat fiind că cele mai multe firme folosesc cuptoare pe gaz) va avea influențe și în prețul pâinii, chiar dacă efectele, către consumator, nu se vor simți imediat. Dacă direct la producători creșterea va fi de câteva sute de lei, la comercianți poate ajunge chiar la 2000 de lei. Fiindcă așa se întâmplă întotdeauna. „Majorarea prețului la producător nu coincide cu mărirea de la comerciant. Din păcate, consumatorul nu suportă doar consecințele majorării utilităților. În ceea ce ne privește, referitor la o majorare a prețurilor produselor noastre, acum suntem în analize. În luna septembrie vom merge cu aceleași prețuri, apoi vom mai vedea", spune reprezentantul Armopan, Vasile Chiriac.

Lucia Cara, reprezentanta unui alt producător de pâine din Arad, Cara Prodimpex, e de părere că o scumpire a pâinii e inerentă. „N-am hotărât, încă, o majorare, dar în cel mult două săptămâni va trebui să ne facem un calcul. Cu prețurile actuale nu vom avea nici un profit. La noi (producătorii de pâine - n.r.) s-a scumpit și materia primă, făina, și nu am mărit prețul pâinii, dar de acum o scumpire e inerentă".

Cu 5-10% mai mult la carne

Creșterea prețurilor la utilități îi va afecta și pe producătorii și procesatorii de carne, la care costul de producție va crește cu circa 5%, din această cauză. Acest lucru îl va simți și consumatorul, care va cumpăra carnea la un preț ceva mai mare decât până acum. „Fiecare comerciant își pune adaosul, astfel că prețul în magazin va fi și cu zece procente mai mare. Eu cred că de săptămâna viitoare se va simți majorarea", spune Stelian Oprița, de la Agroindustriala Curtici.

În ciuda scumpirii utilităților, unii comercianți încearcă să mențină actualele prețuri, ca să nu le scadă vânzările. Ca să pună capac la toate, Romtelecom a anunțat creșterea tarifelor la convorbiri. La fel, Petrom...

G. Constantinescu
G. Knap

Sântana își prezintă oferta economică pe internet

♦ Investitorii vin, văd și pleacă

Comuna Sântana nu o duce prea bine din punct de vedere economic, iar acest lucru se vede, de multe ori, în nivelul de trai al oamenilor de aici, în special al rromilor, care trăiesc parcă în alt veac.

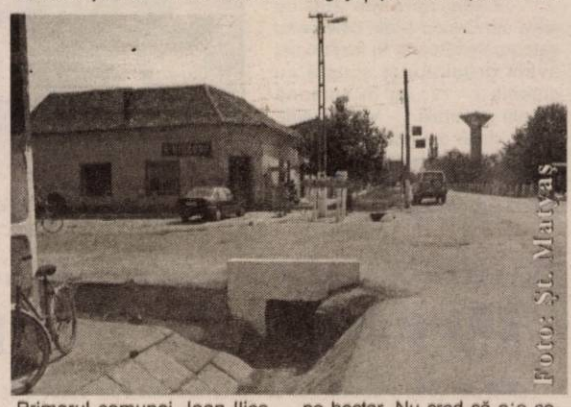

Primarul comunei, Ioan Ilica, susține că a încercat în toate felurile să atragă investiții, dar încercările, de cele mai multe ori, au eșuat. „Avem teren pentru investitorii care vin la noi, avem o pagină de internet, unde pot afla despre oferta economică a Sântanei. Nu înțeleg de ce investitorii vin, se uită și pleacă. Și acum avem discuții cu o firmă italiană. Le-am spus că terenul îl dăm gratuit. Singura cerință a noastră e să nu primească, de exemplu, patru hectare de teren și ei să lucreze cu doi angajați, așa cum s-a mai văzut în alte locuri. Să se stabilească un anumit număr de angajați pe metru patrat sau pe hectar. Nu cred că e o cerință exagerată", spune Ilica.

Acesta susține că la Sântana există multă forță de muncă disponibilă și că „nu știu care comună mai poate mobiliza, la caz de nevoie, 3000 de oameni". Din păcate, forță de muncă disponibilă există, poate prea multă, iar oamenii trăiesc de pe o zi pe alta, pentru că nu au unde lucra.

Cosmin Mihuța

Despăgubiri la BIR ...

Persoanele care au avut depozite la Banca Internațională a Religiilor (BIR) mai pot solicita despăgubirile acordate de Fondul de Garantare a Depozitelor Bancare (FGDB) pînă la 8 octombrie, dată de la care expiră termenul legal de trei ani pentru plata compensațiilor, informează un comunicat al FGDB.

Foștii clienți ai BIR au putut să-și primească compensațiile începînd cu data de 9 octombrie 2000. Suma maximă a despăgubirii pentru un singur deponent se ridica la 65,16 milioane lei.

Administratori atestați

Luni a fost ultima zi a probei orale pentru atestarea administratorilor de blocuri din Arad. Interviurile au început săptămâna trecută, după ce proba scrisă (testul grilă) s-a desfășurat cu câteva zile înainte. Din cele 300 de persoane care și-au depus documentația pentru atestare, 265 s-au prezentat la proba scrisă. Din aceștia „au fost admiși" 222 de administratori, adică atâția au obținut atestarea. „37 de persoane nu au obținut nota de trecere, iar restul nu s-au prezentat la interviu. Notele sunt între 7, cea minimă, și 10, cea maximă. 16 persoane au luat 10", spune unul din membrii comisiei de atestare, Corina Oarșă.

Urmează acum afișarea listelor cu nota obținută de fiecare administrator în parte. Cei care fie nu s-au prezentat la probele atestării, fie nu au solicitat, încă, atestarea, se mai pot prezenta la o nouă atestare, deoarece la sfârșitul acestei luni sau începutul lui octombrie va fi organizată o a doua etapă.

În ultimele zile, alți circa 200 de administratori arădeni au depus dosarele, în vederea atestării. Conform legii, cei care nu vor fi atestați nu mai pot continua activitatea de administrator de bloc.

G. Knap

Blocurile trebuie administrate doar de persoane atestate

DOBÂNZILE BANCARE în vigoare la 02.09.2003

Denumirea băncii	Suma minimă (lei)		Dobânda (% pe an)													
			Persoane fizice						Persoane juridice							
	Persoane fizice	Persoane juridice	la vedere	Pe termen de (luni)					la vedere	Pe termen de (luni)						
				1	2	3	6	9	12		1	2	3	6	9	12
BCR (plata la scadență)	*	25.000.000	1	13	–	14	14,5	14,75	16	1	13	–	14	14,5	14,75	16
BRD	1.500.000	5.000.000	0,5	13	13,25	14,5	15	15,25	15,75	0,5	12,5	12,5	13,5	14	14,25	14,75
B. Transilvania	300.000	25.000.000	1,5	13	–	15	15	16	16	1,5	13	–	15	15	16	16
BancPost	500.000	500.000	1	12,5	–	13,5	14,25	15	16	1	12,5	–	13,5	14,25	15	16
Raiffeisen Bank	500.000	10.000.000	1	12,5	–	13,5	14	13	13	1	12,5	–	12,5	12,5	13	13
West Bank	500.000	10.000.000	1	14	15	16	16,5	16,5	16,5	1	14	15	16	16,5	16,5	16,5
Romexterra	1.000.000	50.000.000	1,5	13,5	–	15,5	16,5	17,5	17,5	1,5	13,5	–	15,5	16,5	17,5	17,5
B. Românească	500.000	15.000.000 (la sume peste 5000 Euro - bonificații suplimentare)	1	13	–	14	17	15,5	15,5	1	13	–	14	15	15,5	15,5
B. Carpatica	500.000	50.000.000	1	13	–	14,5	15	15	15	1	13	–	14,5	15	15	15
C. C. Aurora	1.000.000	10.000.000	1	14	–	15	16	17	18	1	14	–	15	16	17	18
C. C. Phoenix	500.000	500.000	1	14	–	15	16	–	17	1	14	–	15	16	–	17
C. C. Mureșul	300.000	2.000.000	1	14	–	16	17	–	–	1	14	–	16	17	–	–

Ce machiaj folosim în această toamnă?

Machiajul ocupă un loc cu totul special în domeniul frumuseții. Pentru sezonul de toamnă, designerii au fost mai mult decât generoși la capitolul look. Machiajul va fi mai colorat decât în alte sezoane. Tehnica este repusă în drepturi, iar machiajul devine deja un accesoriu al ținutei. Alina Flămânzeanu - patroana salonului estetic Diva Gosipp ne spune care sunt machiajele la modă pentru sezonul care urmează.

Pleoapele

Dacă în anii trecuți ne limitam la culori calde, terne, foarte cuminți, atât pentru machiajul ochilor cât și cel al buzelor, acum ochii vor căpăta contur exact. Astfel, verdele electric al gazonului, roz, bleu-ciel, magenta, galbenul apropape flourescent al florii soarelui, sunt culorile care nu trebuie să lipsească din trusa de machiaj. Toate acestea conturează pleoapele cu linii precise. **„Se reinventează, practic, machiajele clasice de tipul banană închisă sau deschisă (acceantuarea pliului pleoapei) sub noi valente cromatice opuse celor naturale dictate de contrastul umbră-întuneric"**, spune patroana salonului Diva Gosipp.

Pliul pleoapei se desenează adesea foarte precis, iar cromatica se merge pe tonuri închise de bleu-marine, roșu sau negru. În contrast, pleoapa mobilă se păstrează descisă la culoare și dacă se poate merge pe tonuri complementare (orange pentru albastru sau verde pentru roșu) cu siguranță că vă puteți considera la modă în această toamnă.

Eye-linerul de culoare neagră revine și el în modă, devenind practic produsul vedetă al sezonului. Aceasta se folosește la baza genelor în linii groase și foarte precise, alungite în afara conturului natural al ochiului, pe linie orizontală. De asemenea, acesta poate fi folosit pentru un contrast mai puternic, direct aplicat pe o linie curbată care să urmărească natural linia pliului pleoapei. Se va degrada ușor cu un fard compact ajutându-vă de o pensulă subțire, urcând spre arcada sprâncenei și pierzând ușor culoarea în amestec cu celelelte farduri de pe pleoapă.

Sprâncenele...

...joacă de asemenea un rol special, forma acestora fiind foarte bine definită. **Alina Flămânzeanu** declară că proporția specială pentru niște sprâncene corecte este ca acestea să fie pe două treimi din lungime ascendente și pe o treime descendente, să înceapă la linia verticală tangentă la nară și să se termine la linia ce leagă nara de colțul extern al ochiului. Pentru a se încadra în trendul actual linia acestora trebuie să fie precisă și adesea chiar constantă cu restul fizionomiei. Pentru arcadă se vor inventa tonuri mate mai puțin deschise decât culoarea naturală a pielii, care să adauge un plus de luminozitate.

Genele

Pentru gene trebuie să exagerați cu mascara de culoare neagră pentru o definire intensă a acestora.

Obrajii

Fardul de obraz se păstează și el în culori vii. **„De fiecare dată când folosiți culori care sunt puternice ca și pigment, înlăturați excesul de cantitate de pe pensula de machiaj și lucrați întotdeauna pe o bază fixată cu pudră (până când pielea nu mai asă senzația de lipicios)pentru că altfel riscați să vă pătați pometii"**, mai adaugă patroana salonului estetic **Diva Gosipp**.

Buzele

Se poartă în special cu nuanțe ale culorii roșii, derivați ai acesteia, cum ar fi violet sau rozul intens, fuchsia. Ca și textură, se preferă rujurile mate, în defavoarea gloss-urilor colorate. O veste bună pentru iubitoarele de buzelor lucioase este că revine în modă gloss-ul incolor, care poate fi aplicat penste rujul de buze. Singura „interdicție" care vi se va pune în acest sezon este la conturul de buze. Pentru a păstra aspectul acestora cât mai proaspăt trebuie să se păstreze aceeași culoare pe întreaga suprafață a buzelor. De aceea, creioanele nu prea sunt binevenite pentru că adesea culoarea loc diferă de cea a rujului.

Nadia Bodran

Considerații privind vârsta femeilor

A întreba o femeie de vârstă se numără printre primele tabuu-ri de care te lovești. Astfel, anii personajelor feminine din jur rămân un mister, dacă nu afli dintr-o sursă „independentă". Bunele maniere consideră o impolitețe să întrebi o femeie câți ani are. Dar, dacă între femei sunt permise astfel de împărtășiri, un bărbat care și-ar lua această libertate, ar fi considerat drept prost crescut. Desigur, și aici există nuanțări. Una este colegul de facultate și alta tipul abia cunoscut sau un domn de vârsta a doua care se interesează curios de anii tăi.

Vârsta în sine, reprezintă și ea o problemă. Dacă în adolescență ți se pare firesc să spui adevărul și să te miri de ce doamnele dramatizează subiectul, pe măsură ce anii trec, nu mai ești dispusă la astfel de confidențe. În fapt, 20 de ani este o vârstă cu care să te mândrești, dar la peste 35 de ani poți să simți dorul tinereții. Ajungând aici (bineînțeles că nu e o regulă), fie recunoști cu jumătate de gură, fie mai scazi direct din ei. Sau, contracarezi cu întrebarea: „Câți ani îmi dai?". Pont pentru iubitoarele acestei replici: apelează la ea doar dacă anterior ai primit complimente că arăți mai tânără decât vârsta reală (de la persoane care o cunosc, desigur) sau dacă știi sigur că așa este în realitate. Altfel, te-ai putea cadorisi cu câțiva ani în plus și o nesuferită schimbare de dispoziție, deși cel care îți răspunde avea intenții bune. La fel ca în anecdota: „Ce să vă mai dau doamnă, că aveți destui!"

Perioada de la care firescul recunoașterii vârstei devine dilematic variază și ea. Există femei la 45 de ani care nu e firesc să-și mărturisească vârsta în public și tinere de 25 de ani care evită delicat subiectul. Motivele pot fi diverse: gradul de încredere și stima de sine, prejudecăți, personalitate, educație etc.

Un alt răspuns preferat de femei este: 30 „și ceva", 40 „și ceva" etc. sau doar „și ceva", fără nici o indicație asupra zecilor. Asta îți oferă satisfacția de „30 și ceva" pot ține loc și de 39 sau „aproape 40". Sesizezi, desigur, diferența.

Pragurile atunci când se schimbă prefixul, dau și ele emoții. Primul, care delimitează simbolic tinerețea fără griji de maturitatea responsabilă, este cel de 30 de ani. Dar fiecare femeie are pragurile ei, și nu neapărat cele marcate cu cifre rotunde. Anii mulți, însă, nu implică absența tinereții. Mai ales în lumea filmului găsești exemple de femei care, deși nu mai sunt la prima tinerețe, fascinează publicul prin personalitate, dinamism, feminitate, frumusețe exterioară și interioară.

Cu siguranță, o polemică întreagă ar putea porni de la acest subiect. Iar ca să vă dăm un punct de sprijin, încheiem cu o reflecție a lui Coco Chanel: „Fiecare femei are vârsta pe care o merită".

N. Bodran

Exclusiv pentru bărbati!

...Acum, că ești singur, răspunde sincer la următoarea întrebare:

...EȘTI MULȚUMIT DE VIAȚA TA SEXUALĂ ?...

...Dacă răspunsul la întrebare nu-ți convine, fii bărbat; lasă rușinea la o parte și adresează-te specialistului... Ejacularea precoce, erecția slabă și impotența sunt probleme de sănătate care nu trebuie ignorate...

...Nu face compromisuri!...

...Nu mai aștepta!...

...SUNĂ ACUM PENTRU O PROGRAMARE!...

ON CLINIC LTD

CENTRU MEDICAL INTERNATIONAL

TIMIŞOARA: 0256-302588

București: 021-3111929
Baia Mare: 0262-214243
Iași: 0232-265551
Brașov: 0268-333989

(c. 635)

Femeile care nu consumă alcool sunt mai puțin fertile

Femeile care nu consumă deloc alcool au nevoie de mai mult timp pentru a rămîne însărcinate.

Cercetătorii danezi au mai arătat că femeile care beau vin au mai puține dificultăți în această privință decît cele care consumă bere sau băuturi spirtoase.

Cercetătorul Mette Juhl și o echipă de la Centrul de Epidemiologie din Copenhaga au studiat stilul de viață și obiceiurile a peste 30.000 de femei din țară, pentru a afla de cît timp au nevoie danezele pentru a rămîne însărcinate. Cercetătorii nu au putut preciza dacă vinul în sine este cel care influențează fertilitatea. Ei au adăugat însă că o concepție rapidă depinde probabil de factori de personalitate, ca și de stilul de viață al unei femei.

Maroul - culoarea la modă în sezonul care urmează

Toamna se apropie și de voie de nevoie va trebui să scoatem la purtare garderobă pentru acest sezon. „Ce voi îmbrăca în toamna asta?", este o întrebare pe care și-o pune orice femeie, care vrea să fie în pas cu moda.

În sezonul care vine se va purta foarte mult catifeaua raiată. Pantaloni, fuste sau jachete din acest material puteți găsi deja în magazine. Denimul este prezent așa cum o face în fiecare sezon. De data asta sunt moderne culorile uniforme și închise. Mai mult chiar, denimul s-a cuplat cu țesăturile clasice pentru a da naștere jachetelor de diferite mărimi.

Stilul sport inspirat pentru hainele de munte are mare căutare. Puloverele trebuie să fie tricotate, cu guler roll și destul de lejere pentru a nu fi nici mulate, dar nici foarte largi.

Rochiile vor fi inspirate din ceea ce purtau vedetele de la Hollywood în anii 60, în culori pudrate, pastelate.

Tot ca o noutate sunt și jachetele „hand-made", mai precis tricotate și cu lungimi care variază de la foarte scurt la foarte lung.

Culorile folosite în colecțiile de toamnă vor fi pretutindeni alb, negru, combinații ale acestora, nuanțe de marouri și roșu.

În ceea ce privește încălțămintea, ghetuțele stil western din piele, piele întoarsă, denim sau combinații ale acestora vor fi la mare căutare. Cismele vor fi înalte în stilul ciocatelor sau cu vârful foarte ascuțit, cu tocul înalt sau mediu, dar cui. Vor fi croite din materiale precum pielea sau pielea întoarsă, denimul blana, sau alte combinații ale acestora. Vor fi ornate cu cusături sau simple.

Acesoriile pe care le veți purta în acesată toamnă sun șepcile, pălăriile și băscuțele masucline, așa că puteți da iama liniștită în șifonierul iubitului sau al fratelui. Gențile vor fi mai mari decât de obicei, în culorile alese pentru acest sezon sunt mai exact nuanțe de marouri, alb, negru și puțin roșu ici și colo. Curelele trebuie să fie medii, fie simple, fie ornate cu șireturi sau capse.

N. B.

Se apropie startul sezonului în Divizia C de fotbal

„Aş fi mulţumit dacă echipa ar atinge nivelul din sezonul trecut”

● afirmă FRANCISC TISZA, antrenorul formaţiei West Petrom Arad

- Înainte de toate, trebuie să ne spuneţi ce aţi simţit în momentul în care aţi aflat de convocarea lui Huţan pentru meciurile selecţionatei cu Luxemburg şi Danemarca. După atâţia jucători oferiţi loturilor „tricolore” de juniori şi tineret, iată că un fotbalist descoperit de dumneavoastră a ajuns şi în prima reprezentativă a României...

- Cunoscând valoarea de sportiv şi de om a lui Huţan nu sunt deloc surprins de convocarea sa la naţionala lui Iordănescu. Chiar sunt sigur că dacă nu era accidentat o bună perioadă de timp, Seba era a doua „alegere” a selecţionerului, după Lobonţ, dar aşa îl mai are şi pe Stelea în faţă. Oricum, România va putea conta pe Huţan 10 sau 15 ani de acum înainte şi asta e mare lucru. Eu, ca antrenor al său mulţi ani la rând, nu pot decât să fiu satisfăcut că i-am oferit o instruire adecvată.

- Revenim în peisajul fotbalului arădean şi am dori să aflăm dacă West Petromul şi-a rezolvat problemele şi poate porni o nouă aventură în Divizia C?

- Din câte am înţeles, domnii Lazăr şi Panţuru, de la Schela de Petrol vor face şi pe mai departe eforturi pentru ca West Petromul să-şi continue actvitatea. Bineînţeles, ei vor mai fi ajutaţi, în limita posibilităţilor şi de conducătorii de la Romvest, domnii Marin Lupaş şi Ioan Ienciu. Oricum, acum la echipă există un colectiv deloc pretenţios, preocupat mai mult de muncă şi mai puţin de câştig. Jucătorii ale căror pretenţii financiare nu le-am mai putut satisface au plecat de la echipă. În total au fost doisprezece.

- Dumneavoastră nu aţi avut nici un cuvânt de spus când v-aţi despărţit de toţi aceşti fotbalişti?

- Comentariile le las în seama altora, eu sunt cu munca. Oriunde am antrenat nu am aşteptat de la conducători să-mi cumpere jucători gata formaţi, ci am căutat să-i cresc aşa cum ştiu eu mai bine. Asta voi face şi în acest sezon la West Petrom, cu riscul de a nu obţine întotdeauna rezultatele dorite. Formarea unei echipe competitive cere timp şi multă, multă muncă, aşa că voi fi - din nou - în elementul meu.

- Care este lotul cu care plecaţi la drum în noul sezon?

- Păi, ar fi: Mureşan şi Trifoi - portari, Cioară, Sighete, Roşu, Oprean, Şerb, M. Melnic, Strecicov, I. Arman, Tisza, Fedor, Sas, Nădăban, Moţ, V. Fritea, Negrea, Vezan, Chepeţan şi Dumitru - jucători de câmp. În majoritatea lor sunt jucători tineri, aflaţi în primul an de seniorat, de la care aştept ca la finalul sezonului să fie curtaţi de echipe cu pretenţii. Apoi, am insistat mult să-l am în lot şi pe experimentatul Iulius Arman, antrenorul din teren, un adevărat exemplu pentru cei mai tineri.

- Care mai e starea de sănătate a talentatului Vezan? Veţi putea conta pe el în acest campionat?

- Vezan a lucrat timp de două luni de zile, la Timişoara, cu un specialist în recuperarea jucătorilor accidentaţi, iar începând de luni se antrenează cot la cot cu ceilalţi colegi. El mai trebuie să crească în masă musculară şi mobilitate, dar vă asigur că va avea acelaşi drum ca Huţan, adică va ajunge în echipa naţională.

- Iar noi am ajuns la obiectivul echipei pentru campionatul ce începe vineri. Care ar fi acesta?

- Obiectivul meu personal vi l-am spus, să lansez 3-4 jucători în fotbalul de performanţă şi aici mă refer în primul rând la Nădăban, Moţ, Fedor sau V. Fritea. Obiectivul echipei nu poate fi altul decât salvarea de la retrogradare, un lucru mai complicat în acest sezon pentru că am înţeles că vor pica 4 sau cinci formaţii. Eu aş fi mulţumit dacă echipa va atinge nivelul de exprimare în joc din sezonul trecut, cu precizarea că atacanţii va trebui să aibă mai mult sânge rece în faţa porţii.

- În încheiere, avem noi ambiţia să vă smulgem o promisiune şi anume când veţi mai scoate o generaţie de valoarea celor devenite campioane naţionale de juniori?

- Am început deja munca cu o grupă de copii născuţi '94-'95, dar aş mai avea nevoie de câteva întăriri. De aceea i-aş ruga pe părinţii care au încredere în posibilităţile mele profesionale şi morale să mă caute la stadionul „Strungul”, pentru că într-adevăr am gânduri mari cu această generaţie.

- Vă mulţumim pentru minutele acordate şi vă dorim multă baftă în tot ceea ce veţi întreprinde în folosul fotbalului arădean.

A consemnat,
Călin Mnerie

S-au dus vremurile bune de la UAV Telecom

● Discuţie cu Marius Grad - antrenor principal al divizionarei C, UAV Telecom Arad

Telecom are încă potenţial, chiar dacă au plecat mai mulţi jucători.

– Marius, se ştie că echipa nu a efectuat cantonamentul de vară. Crezi că acest fapt va avea repercusiuni asupra jucătorilor în noul sezon?

– Lipsa unei pregătiri de vară nu-i o catastrofă, pentru că nu este ca cea de iarnă, unde se acumulează pe plan fizic. Vara, mai degrabă, se menţine pregătirea făcută iarna. S-a mai lucrat după acest model la Telecom, când a fost antrenor Gheorghe Borugă şi echipa a terminat pe locul 2.

– Aţi pierdut mai mulţi jucători valoroşi, dar nu aţi făcut achiziţii la nivelul plecărilor...

– Fiecare jucător speră să ajungă mai sus, sau să meargă acolo unde are condiţii mai bune. Au plecat trei jucători tineri, la Divizia B, iar de acolo pot spera să ajungă mai sus. E vorba de Szilyer, Maghici şi Toma, iar I. Arman a mers la West Petrom, unde are - probabil - condiţii mai bune. La capitolul achiziţii, nu am prea avut ce aduce. Totuşi, cei nou-veniţi pot să-i înlocuiască pe cei plecaţi, poate nu de la început, căci nu se vor integra aşa repede, dar pe parcurs. Poate nici la acelaşi nivel, însă consider că ei mă pot ajuta prin prisma obiectivului pe care îl am.

– De fapt, cine a plecat şi cine a venit?

– La capitolul plecări îi avem pe Szilyer, Maghici, Toma, I. Arman, Vuin, Lobonţ, Teacă, iar cei sosiţi sunt S. Roşca, Lăzău, Bilan, Oiţă, Vasile, Andea şi N. Mitu.

– Care a obiectivul lui UAV Telecom, în campionatul ce stă să înceapă?

– Obiectivul nostru este menţinerea în Divizia C, mai precis clasarea în primele 9 locuri ale clasamentului. Sper şi cred că ne vom putea îndeplini acest obiectiv. Avem o echipă capabilă să nu retrogradeze. Îmi doresc să nu avem accidentaţi şi suspendaţi, deoarece banca de rezerve nu e prea lungă şi nici valoroasă.

– Lotul pe care îl ai la dispoziţie a fost cerut de tine sau asta ţi-a oferit conducerea?

– Nu prea am avut ce alege, căci nu se pot face transferuri spectaculoase, la un obiectiv de evitare a retrogradării. Din Divizia D nu a sărit în ochi nimeni, aşa că au venit jucători care - zic eu - sunt receptivi la ceea ce le cer şi - să ştiţi - sunt mulţumit de cum se pregătesc şi de ceea ce joacă.

– Care sunt obiectivele tale şi ale echipei în noul campionat?

– Îmi doresc să pot capacita echipa să-şi atingă obiectivul. Sper să-i fac pe tineri să înţeleagă faptul că au valoare şi pot juca şi mai sus. Sper să ia exemplul celor care au plecat în această vară, la echipele arădene de Divizia B. Echipa vreau să joace bine şi frumos, să arate că

– În final, o întrebare pe care nu doresc să o „driblezi”. Crezi că va exista o colaborare între cele patru divizionare C arădene?

– Îmi este destul de greu să vă spun exact ce se va întâmpla în timpul campionatului, când rezultatele apasă fiecare echipă. Cred - totuşi -că se poate face o colaborare, reciproc avantajoasă pentru fiecare echipă. Ar fi spre binele fotbalului arădean.

– Marius, îţi mulţumim şi îţi urăm mult succes în noul sezon!

Leo Sfâra

Baschet

Debutează Cupa României

Astăzi debutează la Sala Sporturilor din oraşul nostru, meciurile uneia din grupele Cupei României de baschet masculin. Partidele se anunţă interesante, publicul având posibilitatea să vadă la lucru, iarăşi, noua echipă petrolistă, alături de valul tânăr, reprezentat de formaţia a doua a clubului şi Asesoftul foştilor arădeni Dragan Petricevic, Apostol, Szijarto şi Alexe. Iată programul întâlnirilor :

Miercuri ora 17: Asesoft Ploieşti - Elba Timişoara ; ora 19: West Petrom I Arad - West Petrom II Arad.

Joi ora 17: Asesoft Ploieşti - West Petrom II Arad ; ora 19: West Petrom I Arad - Elba Timişoara.

Vineri ora 17: Elba Timişoara - West Petrom II Arad ; ora 19: West Petrom I Arad - Asesoft Ploieşti.

● La rândul lor, fetele de la B.C. ICIM vor onora această competiţie revenită în centrul atenţiei. Elevele antrenorului Dan Moraru urmează să întâlnească în cadrul turneului inaugural de la Dej, Someşul din localitate, Universitatea Cluj şi grupările din Râmnicu Vâlcea şi Oradea.

Adrian Hărţău

Ionuţ Dragomir poate aduce bani UTA-ei

Evoluând a doua jumătate a sezonului trecut pentru „Bătrâna Doamnă” în Divizia A, fundaşul „de buzunar”, Ionuţ Dragomir a fost transferat în această vară la Oţelul Galaţi. F.C. UTA, mai precis unul dintre membrii Consiliului de Administraţie, Tavi Iovănuţ şi-a recuperat banii investiţi în fotbalist, 8.000 de dolari, dar, în plus de aceasta, conducătorii „textilişti” i-au convins pe gălăţeni să le achite 15% dintr-o viitoare sumă de transfer. Şi, poate mai repede decât se aştepta, „Garcea” a primit o ofertă de la un club de liga a doua din Israel, iar moldovenii şi-au dat repede acceptul pentru înfăptuirea tranzacţiei. În această săptămână, Dragomir trebuie să se prezinte „Ţara Sfântă” pentru a-şi negocia contractul, „oţelarii” pornind negocierile de la suma de 35.000 de dolari, din care ceva mai mult de 5.000 ar reveni arădenilor.

C. Mnerie

După C. M. de atletism de la Paris - o întrebare:

Cine e campionul Aradului la 100 metri?

Recent încheiatele Campionate Mondiale de atletism de la Paris au fost un succes pentru unii şi un eşec pentru atletismul românesc. Să ne explicăm. Au luat parte un număr record de ţări - 210, dintre care 49 au cucerit cel puţin o medalie. Este pentru prima dată în cele 9 ediţii când atleţii români nu au urcat pe podium, cea mai bună clasare românească fiind locul 4 ocupat de Ionela Tîrlea, în proba de 400 m. g. De fapt, atletismul arădean a fost reprezentat în delegaţia „tricoloră” de patru sportivi, alături de Ionela Tîrlea mai concurând pe Stade de France Marian Oprea (triplusalt), Adina Anton (lungime) şi Ion Vieru (400 m) - toţi fiind legitimaţi la CSM ARAD-PAB Romania. Desigur, ne-am pus speranţe într-o medalie. Nu a fost să fie, Ionela fiind cea mai îndreptăţită să urce pe podium atât din postura ei de campioană a Europei, cât şi prin prisma rezultatelor din acest an. A vrut mult, a luptat, s-a zbătut, dar până la urmă a fost doar un loc 4. Dar măcar a făcut ceva, pentru că ceilalţi trei nici măcar nu s-au calificat în finale. Marian Oprea, care avea al doilea rezultat al sezonului, a ratat calificarea între primii 12 finalişti ai probei de triplusalt, asistând apoi din tribună la succesul suedezului Olsen. A dezamăgit şi campioana mondială a junioarelor la lungime, Adina Anton, care dintre cele 24 de concurente pentru cele 12 locuri în finală s-a clasat ultima, cu o săritură de doar 6,09 m. Extrem de slab. De neînţeles acest rezultat, când tocmai aici trebuia să se afle în formă maximă. Ei bine, întrebarea pe care ne-o punem referitor la eşecurile celor doi săritori este dacă nu cumva a greşit pregătirea antrenoarea lor, nimeni alta decât mama Adinei, Doina Anton. În ce-l priveşte pe Ion Vieru, el nu a trecut de seriile probei de 400 m., fiind încă despărţit de secunde bune de o finală mondială a turului de stadion. Sigur, marile concursuri nu se opresc aici. La anul urmează Olimpiada de la Atena, unde altele vor fi datele problemei, dar asta nu înseamnă că atleţii arădeni nu pot prinde o medalie. Ionela ar fi cel mai aproape de podium. Până atunci, pregătiri, cantonamente, concursuri.

Unul din eroii „mondialelor” de la Paris a fost Kim Collins, campionul lumii la 100 metri, cel care a învins întreaga pleiadă a sprinterilor americani, în frunte cu recordmanul mondial. Ştiţi de unde este? Din insulele St. Kitts and Nevis. Ştiţi pe unde vine arhipelagul ăsta? Undeva, în Caraibe, prin Antilele Mici. Trăiesc acolo vreo 42.000 de oameni, cam cât intră la noi pe ştrand când e concert. Da, dar au un campion mondial. Acum vă pun o întrebare: ştiţi cine este campionul Aradului la 100 m? Nu ştiţi, pentru că el nu există. Un asemenea concurs nu s-a mai organizat de multă vreme. În primul rând, trebuie revigorat sportul şcolar, în caz contrar vom ajunge la vorbele lui Ion Ţiriac, care spunea că nu peste mulţi ani vom avea specialişti în calculatoare ce vor umbla în cârje. Adică un tineret care nu mai face sport. Aşteptăm un campionat de atletism puternic, aşa cum era cu vreo 30-40 de ani în urmă, când cel mai rapid pe „sută” era I. Boborodea în 11,0 (cronometraj manual) - devenit, apoi, inginer chimist, la înălţime campion era Silviu Raţiu - avocat, unul dintre primarii postdecembrişti ai Aradului, la semifond domina cursele Ştefan (Puiu) Santău - inginer constructor. Am dat doar aceste exemple pentru a arăta că sportul poate fi foarte bine îmbinat cu învăţătura. Acum, din păcate, rămânem cu amintirea campionilor de acum două decenii, pregătiţi de antrenorul Stelian Văduva (A. S. Constructorul) care a dominat sprintul românesc cu atleţi din rândul cărora s-a detaşat Sandu Ion, actualmente un prosper om de afaceri şi preşedintele clubului C. S. M. Arad - PAB Romania. Poate acum, că nu mai e mult până începe şcoala, inspectoratul şcolar, CSS ARAD, CSM ARAD-PAB Romania, împreună cu DJTS Arad să reînvie tradiţia campionatelor de atletism interlicee, dar şi a celor universitare, mai ales că la Arad avem şi facultate de educaţie fizică, unde prodecan este dl. Ioan Marconi şi el fost campion de atletism. Problema e că nu mai avem stadioane amenajate pentru acest sport, „Gloria” fiind o promisiune neonorată încă. În aceste condiţii, avem o propunere. Să se alerge cei 100 de metri pe centru, undeva, între Teatru şi Primărie, pe asfalt şi în tenişi (pentru că în pantofi cu cuie nu se poate), iar dacă nu sunt tenişi să se alerge desculţ, dar să se alerge. Nu rădeţi, a mai fost unul care a alergat maratonul desculţ, la olimpiada de la Roma şi, culmea, l-a câştigat. Se numea Bikila Abebe şi era din Etiopia. Să încercăm şi noi, dacă alte condiţii nu avem.

Alex. Chebeleu

Tur de orizont

Borugă poate conta pe Ciubăncan şi Panaitescu

După o lungă perioadă de aşteptare, Marius Ciubăncan a revenit la F.C. UTA. El a evoluat, duminică, la echipa a II-a, în Divi-zia D. Asta înseamnă că i-a sosit „cartea verde” şi a fost legitimat. Începând cu această săptămână, antrenorul Gigi Borugă poate conta - deci - şi pe Ciubăncan, singurul jucător care nu era încă în lot, deşi a luat parte la pregătiri.

Pentru partida cu Olimpia Satu Mare, de sâmbătă, este apt şi Panaitescu. El revine după o uşoară accidentare, ce l-a ţinut pe margine la jocul cu C.S. Deva. Menajat de antrenori, jucătorul poate fi, acum, omul de care are nevoie Gigi Borugă, pentru că - s-a văzut - Lingurar nu s-a integrat aşa cum trebuie în primul unsprezece.

Leo Sfâra

Biroul Executor Judecătoresc
Galuti Alexandru
Dosar exc. nr. 29/2003 din 01.09.2003

LICITAȚIE

Vânzarea publică a următoarelor bunuri: una bucată IFRON, în valoare de 30.000.000 lei și una bucată freză de prelucrat material lemnos în valoare de 20.000.000 lei, bunuri proprietatea debitoarei S.C. PlatanSay S.R.L. Beliu.

Licitația se va organiza pe data de **09.09.2003, ora 10**, la sediul Societății debitoare din Beliu.

Exc. jud.
Galuti Alex.

(4044183)

S.C. „TOP" S.A.

Vinde panouri de gard din oțel, profil pătrate lungimea de 2 m.

Informații - tel. 250056.

(c. 517/2003)

S.C. LIPOMIN S.A.

tel/fax 0257-563.093

oferă spre vânzare **APĂ MINERALĂ NATURALĂ, marca LIPOVA**

carbogazoasă și plată, la sticlă de 1 litru, PET 0,5 l, 1,5 l, 2l
prin punctele de vânzare (desfacere a apei minerale LIPOVA):

1. Arad - Str. I.R. Șirianu nr. 15, persoană de contact: Marcu Jorjeta,	tel. 281.162
2. Arad - Str. Fragilor nr. 6, persoană de contact: Țigan Gheorghe,	tel. 289.073
3. Arad, str. N. Titulescu bl. 334, ap.19, persoană de contact: Șops Lucreția,	tel. 0745.500.946
4. Arad - Str. Griviței nr. 22, persoană de contact: Henegar Aurelia,	tel. 251.170
5. Arad - Str. P. Sporturilor nr.10, bl. 25, ap.39, persoană de contact: Cândea Bujor,	tel. 231.370
6. Arad - Str. Ciocârliei nr. 9, persoană de contact: Bulz Maria,	tel. 286.139
7. Arad - Str. Caransebeș nr. 26, persoană de contact: Roman Maria,	tel. 288.647 sau 288.009
8. Arad - Str. Arinului nr. 36, persoană de contact: Engler Tița,	tel. 287.028
9. Arad - Distribuitor AF Andreea, persoană de contact: Stoica Claudiu,	Bd. Mărășești nr. 33 tel. 232.090,0744.158.620
10. Arad-Distribuitor S.C. Olimp S.R.L., persoană de contact: Meteș Olimp,	Str. Cocorilor nr. 5, bl. B, tel.349.443 sau 0722.423.399
11. Arad - Distribuitor S.C. Eliezer S.R.L., persoană de contact: Chereș Cornel,	Str. O. Goga nr. 16+18, tel. 256.352

(3235818)

S.C. MANITOBA TEX SRL
TEXTILE AQL ROMANIA

Angajează: INSPECTOR DE CALITATE
(auditor în imprimerie)

Cerințe:
- bărbat - stagiul militar satisfăcut
- cunoștințe limba engleză - domiciliul stabil în Arad

Oferta noastră:
- ❑ salar atractiv ❑ bonuri de masă
- ❑ colectiv tânăr, ambient plăcut

Adresa , STR. URSULUI NR. 21.

Telefon: 250505
Fax: 281322
- de luni până vineri, orele 8-18.

(3534918)

Arad, str. Ghiba Birta nr. 26

S.C. NOSFERATUM S.R.L.

Servicii funerare complete

Angajează: ȘOFER - MANIPULANT

Candidatul ideal va avea:
- disponibilitate la program prelungit, inclusiv în weekend;
- permis de conducere categoria B;
- adaptabilitate, flexibilitate și dorința de perfecționare;

Se oferă:
- salariu atractiv
- condiții de lucru optime alături de un colectiv tânăr și dinamic.

Informații la telefon 270.437 sau la sediul societății din str. Ghiba Birta nr. 26.

(4044182)

S.C. Gamma International SRL

comercializează MOBILĂ STIL, CLASICĂ, DIN LEMN MASIV, CALITATE DEOSEBITĂ, ÎNTR-O GAMĂ LARGĂ DE PRODUSE: BIBLIOTECI, SUFRAGERII, DORMITOARE, etc.

Toate acestea sunt expuse la parterul Complexului Comercial Atic Artexin, str. Unirii, nr. 7.

Tel. 0744 617 901.

(2639249)

OFERTA DE OFERTA — MATROS 2000

La fiecare mp de...

PODELE LAMINATE

trafic intens 7,2 mm **204.900***

GRATUIT ...folia izolantă - grosime 3mm

LAMBRIURI MDF si PVC

Tel.:0267 / 349 888 , 0744 / 755 896
Arad, C. A. Vlaicu nr. 28-32
(înainte de stadionul UTA-fosta școală de șoferi)

---

s.c. Transdara s.A. Arad

EFECTUEAZĂ: transport de persoane în regim de cursă regulată pe traseul:
ARAD- INEU-BEIUȘ

Plecare din Arad 05,25 - Sosire Beiuș 09,57
Plecare din Beiuș 11,00 - Sosire Arad 15,32

Plecarea se face zilnic de Luni până Duminică din Autogara Arad Calea 6 Vânători 2-4, iar tarifele practicate sfidează orice concurență.Transportul se asigură cu autobuze moderne care asigură confortul și siguranța călătorilor.

Pentru informații suplimentare sunați la tel. 270097.

(4044179)

Publicitatea noastră, mai aproape de dumneavoastră

ÎN ZONA UTA - AGENȚIE DE PUBLICITATE ADEVĂRUL

Piața UTA: Magazinul **„Cristalul"** (aparținând **AMET**)

PROGRAM: luni - vineri între orele 9-16

S.C. Transilvania General Imp.-Exp.

Angajează:

- ❑ **agenți livrare-condiții**
  - ✍ diploma bacalaureat ✍ gradele B. C.
  - ✍ experiență 2 ani
- ❑ **facturist-condiții**
  - ✍ cunoștințe operare P.C. ✍ diplomă bacalaureat
- ❑ **promoteri-condiții**
  - ✍ diplomă bacalaureat
- ❑ **manipulanți**
- ❑ **motostivuitori**

C.V-urile se vor trimite la fax 274.228

Informații 0722/403.342.

(3534908)

SC EXPERT SA Arad în calitate de lichidator al SC ALFAR SA Arad vinde la licitația publică din data de **23.09.2003** ora 10,00 următoarele bunuri:

Denumire	Valoare de pornire în licitație (lei inclusiv TVA)
AUTOUTILITARA ARO 320 - carosata 5 AR 8445	38.000.000
TRACTOR AGRICOL	30.000.000

Relații suplimentare la tel. 0257-259.740 sau 0722-343.784 (MOȚ MARIUS). Licitația se va desfășura la sediul SC ALFAR SA SERE Arad, Calea Zimandului, nr. 3 (în incinta Halei de compostare). (c. 447/2003)

Centrul de Limbi Moderne
INTERNATIONAL FORUM
Str. G. Cosbuc, nr.1

----- Începe un nou curs din 08 Septembrie 2003 ---

ENGLEZĂ, ITALIANĂ, GERMANĂ

Înscrieri: 01 - 05 Septembrie (14-20)
06 Septembrie (09-13)

Telefon: 257.223

(2639077)

Universitatea de Vest „Vasile Goldiș" Arad

CONTINUĂ ÎNSCRIERILE PENTRU SESIUNEA DE TOAMNĂ A ADMITERII 2003 - 2004

Universitatea de Vest „Vasile Goldiș" Arad continuă, în perioada **25 august - 25 septembrie 2003**, înscrierile pentru anul universitar **2003 - 2004** la facultățile acreditate sau autorizate, pe locurile neocupate, la ÎNVĂȚĂMÂNT ZI, FRECVENȚĂ REDUSĂ și ÎNVĂȚĂMÂNT LA DISTANȚĂ.

Ca o premieră națională, pentru studenți, Universitatea de Vest „Vasile Goldiș" acordă, prin BCR, credite de școlarizare, cu dobândă de 12% pe an.

Informații suplimentare la:
- Serviciul Financiar, tel. 211.884
- Centrul Academic de Informare și Înscriere, tel. 280.373

(3534894)

S.C. FERONERIA S.A.

Producător de feronerie pentru uși, ferestre și mobilier
Certificat conform SR EN ISO 9001: 2001

Calea 6 Vânători, nr. 51-53, 310162, Arad, Romania
Tel/Fax: 004-0257-289-929
Tel: 004-0257-250-225
Tel: 004-0788-347-010
Tel: 004-0740-107-555
feroneria@arad.ro
www.feroneria.ro
Fax: 004-0257-257-127

S.C. FERONERIA S.A. Arad comercializează, pe lângă produsele binecunoscute, o gamă largă de broaște și mânere pentru uși din aluminiu și PVC, la prețuri foarte avantajoase, precum și balamale aruncător și șine de glisare (cu role și bile) produse de firma FGV Italia, la preț de importator.

Vă așteptăm la magazinul nostru de pe Calea 6 Vânători, nr. 51-53, acum cu orar prelungit:

Luni-Vineri între orele 8-17
Sâmbătă între orele 8-13

(3534917)

RO 0102.02 - Promotion and Protection of the Meadows of Mures River

EuropeAid/114237/D/W/RO

Ministry of European Integration, Romania intends to award a works contract for: **Construction of a visitors' center/ research facility together with roads and approaches and two information points, Arad County, Romania** with financial assistance from the Phare Ro 0102 Cross Border Cooperation Programme Romania-Hungary of the European Communities.

The tender dossier is available for inspection at the Ministry of European Integration, Str. Libertatii nr. 12, sector 5, room 409 b, cod 040129, Bucuresti, România, tel. 021-3355374.

The deadline for submission of tenders is **October 17, 2003, 16,00** local time at the address indicated above.

Supplmentary information are available at the following web site: **www.mie.ro.**

RO 0102.02 - Protejarea și dezvoltarea luncii râului Mureș

Referinta: EuropeAid/114237/D/W/RO

Ministerul Integrării Europene intenționează să contracteze realizarea lucrărilor pentru construirea unui Centru de vizitare, a facilităților pentru cercetare, drumurilor și împrejmuirilor și a două puncte de informare, în județul Arad, România cu sprijinul financiar al Programului Phare de Cooperare Transfrontalieră între România și Ungaria Ro 0102 al Comunității Europene.

Dosarul de licitație poate fi consultat la Ministerul Integrării Europene, Str. Libertății nr. 12, sector 5, camera 409 b, cod 040129, București, România, tel. 021-3355374. Data limită de depunere a ofertelor este **17 octombrie 2003**, ora **16:00**/ora locală, la adresa menționată mai sus.

Informații suplimentare sunt disponibile la următoarea pagină de web: **www.mie.ro.**

(3534982)

Lia Ardelean

vă invită la
Casa de Cultură a Sindicatelor
să cumpărați

Mobilier divers

la prețuri acceptabile

RATE până la 36 de luni AVANS 0

Pe raza municipiului transport și montaj gratuit.

PROGRAM zilnic 8 - 18, sâmbătă 9 - 13.

(c. 3262063)

Numai prin
dealer autorizat

S.C. IATSA S.A. ARAD

Calea Timișorii 127 tel/fax: 287.366, 278.950, mobil 0744.618.140

- experiență, amabilitate, seriozitate, profesionalism
- tinichigerie, vopsitorie, mecanică
- vânzări la preț de fabrică autoturisme: **cash, rate, leasing**
- piese de schimb de origine, suprastructuri
- inspecții tehnice periodice

Clienților noștri le oferim o gamă largă de servicii gratuite.

SERVICE: garanții și post garanții

(3534923)

Doradi

Cosmetice- Detergenți

Probabil cei mai buni în distribuție din jud. Arad

Tel/Fax 0257/279967

Super oferta*

Săpun Palmolive 100 gr	2+1 gratuit	Fa săpun 100 gr	40 + 5 gratuit
Fa deo spray 150 ml	4 + 1 gratuit	Dero surf punga 450 gr	19 + 1 gratuit
Fa roll -on 50 ml	4+1 gratuit	Colgate 50 ml	44 +4 gratuit
Pur sticla 500 ml	18+2 gratuit	Deo malizia uomo verde	11+1 gratuit
Pur sticla 1000 ml	11+1 gratuit	Nivea deo feminin 150 ml	22+2 gratuit
Persil automat 6 kg	5+1 gratuit	Nivea deo masculin 150 ml	22+2 gratuit
Fax det manual punga 450 gr	26+2 gratuit	Palette vopsea păr 50 ml	18 + 2 gratuit
Fax det automat punga 450 gr	26+2 gratuit	Vademecum pasta dinți	20+10 gratuit
Fax praf curățat 500 gr	22+2 gratuit	Persil automat 9 kg	Reducere preț - 10%
Săpun savoy cutie 75 gr	66+6 gratuit	Săpun fax cutie 75 gr	66+6 gratuit

* valabil în perioada 01.09.03 - 15.09.03 **+ multe alte super oferte**

* în limita stocului disponibil ** oferta se adresează numai agenților economici, asoc. fam. și pers. fizice autorizate

Doradi

Distribuție promptă la cel mai bun preț

(4044172; 3534901)

DITRE ITALIA

angajează: - TAPIȚERI - CROITORESE

Colocviul va avea loc zilnic, între orele 15,30 - 17,30 la sediul fabricii: Arad, Parc Industrial N-V, vis-a-vis de Laguna Light.
Informații suplimentare la telefon 216.609 sau 216.610.

(4044162)

PLAY MEDIA

producție videoclipuri publicitare
materiale promotionale
design grafic
campanii publicitare

tel. 0721.255.844 playmedia@rdsar.ro

(c.5342063)

S.C. ARIS S.A.

Angajează **SECRETARĂ**,
minim studii medii.

C.V.-urile se depun la sediul societății, Birou Personal sau se trimit la fax 250.675.

Detalii la tel. 256.488 (int. 113) sau 0788.309.917.

(3534886)

---

sto MATERIALE FINISAJ IMPORT GERMANIA **BENICOM** sto sto

Arad, str. Petru Rareș nr. 82 (Grădiște); Tel/Fax: 0257-218.868

Vă oferă

cele mai bune produse

de fabricatie si import Germania, Italia, Spania

la cele mai avantajoase preturi

- **Produse finisaj interior, exterior**
  - grunduri, gleturi
  - vopsele lavabile 1200 de nuante pentru interior si fatade
  - materiale decorative structurate interior si fatade
  - sistem de termoizolatie
  - pardoseli industriale
- **Podele laminate trafic intens KL32 cu rezistentă termică**
- **Gresie, faiantă**

sto construieste constient

Calitatea contează!

(2539093)

PROGES pentru amenajări interioare

str. Dorobanți nr. 55
Tel.: 0257 282 021

PARCHET LAMINAT

de la 167.000 lei/mp*

LAMBRIURI LAMINATE, TAVANE POLISTIREN, VOPSELE

PROMOȚIA LUNII!!!

LAMBRIURI LAMINATE de la 125.000 lei/mp*

Preț fără TVA

(c. 1662063)

Vreți să cumpărați?

Nu aveți bani?

EURO-CASSA S.R.L.

2.000 → 25.000 EURO

Apartament casă, teren, pământ etc.

6% comision/an 100 luni durată de rambursare

EURO-CREDIT

Telefon: 284.390

ORAR 8⁰⁰-17⁰⁰ B-dul Decebal nr. 2-4, cam. 211. (S.C. PROIECT)

(4044175)

ANIVERSĂRI

Pentru
OANA - DANA UNGUREANU
cu ocazia aniversării MAJORATULUI, mami, tati, PAULA și BOGDAN îi urează multă sănătate, putere de muncă la învățătură și la sport și un călduros
„LA MULȚI ANI!"
(8850531)

VÂNZĂRI APARTAMENTE O CAMERĂ

Vând urgent garsonieră în Micălaca, la parter, îmbunătățită, ușă schimbată, faianță, contorizată. Telefon 281628. (18121)

Vând apartament 1 cameră, central, Legea 112. Telefon 338456. (18235)

Ocazie! Vând urgent apartament ultracentral, 1 cameră, bun pentru firme. Telefon 255938, orele 18-20. Merită văzut! (18238)

Vând garsonieră Miorița, mobilată super, 9.500 Eu. Telefon 256353. (18288)

Vând apartament una cameră, lângă Slavici, etaj 4. Telefon 0723.308.286. (18306)

VÂNZĂRI APARTAMENTE DOUĂ CAMERE

Vând apartament 2 camere, confort I, etaj I, Vlaicu. Telefon 212837. (17712, 13)

Vând apartament 2 camere, etaj III, Alfa, 16.900 Eu, negociabil. Telefon 277312, 0721.637.207.(17949)

Vând apartament 2 camere parter, zona Micălaca pod, Biserica Ortodoxă. Telefon 263002, 234995. (18127)

Vând apartament 2 camere, decomandate, etaj 1, în Micălaca, zona 700. Informații telefon 263038. (17476)

Vând 2 camere, centru, Legea 112, 11.500 Eu. Telefon 232943. (16957)

Vând apartament 2 camere, semidecomandat, etaj II, Podgoria, preț 18.500 Euro, negociabil. Telefon 0722.135.994, 234280, după ora 20. (16924)

Vând 2 camere, central, Vladimirescu, confort I, 18.000 Eu. Telefon 213192, 0722.257.409. (18098)

Vând apartament 2 camere, Vlaicu, confort I, 13.000 Euro. Telefon 270856, 286743. (18203)

Vând apartament 2 camere, parter, localitatea Vladimirescu, 8.500 Eu. Telefon 279718, 0744.542.931. (18278)

Vând apartament 2 camere, Maranata, etaj III, 18.500 Eu, negociabil. Telefon 256353. (18288)

VÂNZĂRI APARTAMENTE TREI CAMERE

Vând apartament 3 camere, zona Miorița, confort I, cu îmbunătățiri. Telefon 0722.647.262. (17355)

Vând urgent apartament 3 camere, confort II, Vlaicu, etaj 3/4, modificat, multiple îmbunătățiri, 17.000 Euro, negociabil. Telefon 0257-275780; 0740.319.928. (15395)

Vând 3 camere, Vlaicu, 114 mp, 3 balcoane, îmbunătățiri, 19.000 Eu. Telefon 253364, 0722.257.409. (18098)

Vând 3 camere, decomandate, etaj 3, Maiakovski, 35.000 Eu. Telefon 253364, 0722.257.409. (18098)

Vând apartament 3 camere, parter, zona 500, garaj, boxă, finisaje deosebite, mobilă modernă bucătărie. Telefon 0723.308.286. (18055)

Vând apartament 3 camere, central, mobilat, etaj 2, 18.000 Eu. Telefon 270856, 286743, 0766.231.477. (18203)

Vând apartament 3 camere, 16.400 Eu, Faleză Sud. Telefon 0723.374.531. (18277)

Vând apartament 3 camere, Alfa, 19.000 Euro. Telefon 231273; 0740.048.004. (18321)

Vând apartament, zona UTA, 3 camere, 2 balcoane, 2 băi + garaj (ne)mobilat. Telefon 0724.270.179; 0744.568.871; 514675. (8850533)

VÂNZĂRI APARTAMENTE PATRU CAMERE

Vând apartament la UTA, 4 camere, decomandate, 2 băi, 2 balcoane, bucătărie mare, ușă blindată, termopane, contorizat, garaj. Telefon 0257/289845; 0257/250514. (18011)

Vând apartament 4 camere, zona 300, 2 băi, 2 balcoane, 22.000 Eu. Telefon 270856, 286743, 0766.231.477. (18203)

Vând apartament, Revoluției, 285 mp, pretabil reprezentanță bancă, asigurări. Telefon 270856, 286743; 0766.231.477. (18340)

VÂNZĂRI CASE

Vând casă, str. Paltinului, nr. 17, colț cu Poetului, 500 mp, front stradal mare. Telefon 349130. (17425)

Vând casă pe Victoriei, 3 camere + mansardă, dependințe, garaj, mic atelier, curte, 500 mp, bun pentru firmă, 75.000 Euro. Telefon 0740.886.894. (17258)

Vând apartament la casă, 4 camere, 2 băi, Legea 112, curte comună, confort deosebit, încălzire proprie gaz, garaj, zonă centrală, front stradal 15 m. Telefon 250308; 0722.692.973. (15719)

Vând casă Cicir, șoseaua principală, încălzire gaz, grădină 1.500 mp. Telefon 216405. (15719)

Vând urgent casă familială 3 camere, etc, garaj, în Grădiște. Detalii suplimentare telefon 0257 - 212441, 0722.989.127. (18164)

Vând casă cu ABC, Chișineu Criș, str. Înfrățirii nr. 15, la DN 79, vad comercial, toate utilitățile. Telefon 520880. (8154931)

Vând (schimb) casă, central, 3 camere, curte, 40.000 Euro. Telefon 0740.132.050. (18070)

Vând sau schimb casă Felnac, nr. 345. Telefon 411281. (18056)

Vând casă Zimandul Nou, 2 camere, bucătărie, anexe, gaz, satelit, 12.000 Euro, negociabil. Telefon 0745.014.384. (18139)

Vând casă nouă, în roșu, P+M, construcție 2003, Grădiște, 4 camere și garaj încorporat, 2 băi, bucătărie, debarale, suprafața desfășurată 215 mp, branșamente la utilități. Informații telefon 0744.555.684. Preț informativ 41.000 Euro. (18174)

Vând convenabil, casă mare în Arad, strada Adam Muller Guttenbrunn, nr. 75, toate dependințele. Telefon 0744.781.153; 278064; 287720.

Vând două imobile alăturate ambele cu 12 camere, zona Piața Veche, 65.000 Euro, negociabil. Telefon 0744.809.517. (8359796)

Vând VILĂ + TEREN 610 mp, în CARTIERUL VILELOR. Informații telefon 264900, 259704, 0788.706.042, 0788.415.457. (17333)

Vând casă mare, la șosea, în comuna Zimandul Nou nr. 422 (ideal privatizare). Relații telefon 385179, (8850511)

Vând sau dau în chirie casă P+1, în Vlaicu, str. V. Conta 12, pentru persoane fizice sau firme. Închiriez casa întreagă sau doar etajul. Telefon 289056. (17656)

Vând casă, cartierul Funcționarilor, 4 camere cu toate utilitățile. Telefon 0257-232138. (850528)

Vând urgent casă deosebită, localitatea Șicula. Telefon 0724.200.419. (8851301)

Vând casă în Lipova, 2 copuri de clădire, cu instalație de apă. Informații telefon 562495. (7793392)

Vând casă în Curtici, ultracentral, actual spațiu comercial. Informații telefon 0745.252.472 sau 0745.255.073. (7793393)

Vând apartament la casă (Piața Catedralei), 3 camere + dependințe, 160 mp, acces auto, gaz 30.000 Eu. Telefon 0257.284793. (18280)

Vând vilă nouă - Funcționarilor, dotări și finisaje deosebite, piscină. Telefon 286743, 270856, 0766.231.477. (18340)

VÂNZĂRI SPAȚII

Vând urgent GHERETĂ, fără loc, preț convenabil. Telefon 277113; 0745.252.510. (18314)

Vând SPAȚIU COMERCIAL, 25 mp, strada BARABAS BELA. Telefon 250308 sau 0721.822.646. (17398)

Vând SPAȚIU COMERCIAL, ultracentral, închiriat, suprafață 195 mp. Telefon 0723.320.123. (18060)

Vând DOUĂ HALE PRODUCȚIE în CERMEI, 1 STAȚIE „PECO" la intrarea în TÂRNOVA și o combină „Fortschrit". Telefon 0744.781.153; 328143, 278064.

Vând SPAȚIU COMERCIAL, amenajat, 145 mp, 80 mp, Felnac. Telefon 411117, 0722.595.903. (18265)

Vând SPAȚIU EMINESCU - MAGAZIN + SUBSOL, 65.000 Euro. Telefon 0722.231.270. (18327)

VÂNZĂRI TERENURI

Vând 11.000 mp, zona industrială Sere-Grădiște. Telefon 285249, 0745.365.755. (17730)

Vând urgent teren intravilan - viran, pe colț, front stradal 28 m, în Grădiște, strada Cristal 1/1. Telefon 0257 - 212441 sau 0722.989.127. (18164)

Vând loc de casă 1.429 mp în Cicir, preț 7.000 Eu, negociabil. Telefon 0744.624.131. (18239)

Vând 1.500 mp teren (spate Sanevit). Telefon 218330. (18297)

VÂNZĂRI AUTO

Vindem DACIA 1310 BREAK, an fabricație 1997, culoare argintie, stare bună. Informații telefon 281802, între orele 9-14 sau direct la sediul Redacției ADEVĂRUL.

Vând Ford Orion 1991, totul original, 1,4, alarmă; Isuzu Midi (microbus) Diesel și piese din dezmembrări auto. Telefon 218909, 0722.295.928. (18281)

Vând Ford Fiesta Diesel, înmatriculat, CIV, numere noi, an 1985, 1.750 Eu, negociabil. Telefon 0740.372.498. (18199)

Vând Ford Mondeo Combi, 16V, fabricație 1995, motor 1.570 cmc, injecție, ABS, servo-frână-direcție, turelă, 135.000 km, preț 5.600 Eu. Telefon 0722.706.535, 0744.612.868. (17761)

Vând ARO 243D, Brașov, 8 locuri, fabricație 1990, CIV, numere noi, un singur proprietar, cu remorcă 1.000-1.500 kg, înmatriculată, preț 1.950 Eu. Telefon 0722.706.535, 260897. (17761)

Vând Ford Mondeo, an fabricație 1995, motor 1.8 i 16 V, stare foarte bună. Telefon 272090, 0722.931.086. (8850518)

Vând Dacia 1307 cu 5 locuri, stare foarte bună. Telefon 272090, 0722.931.086. (8850518)

Vând urgent Dacia 1310, anul 1982, 400 Euro; vând remorcă mică. Telefon 281628. (18121)

AFL EUROPE

În vederea extinderii activității de producție în noua uzină de sisteme de distribuție electrică pentru autovehicule (cablaje) din Nădab/Chișineu - Criș

S.C. Alcoa Fujikura S.R.L. (membră a Grupului Alcoa)

Scoate la concurs postul

1. **MAISTRU MONTAJ**
   Cerințe
   - experiență în domeniu minim 2-3 ani
   - studii superioare tehnice
   - cunoașterea limbii engleze (limba maghiară constituie avantaj)
   - cunoștințe de Excel (MS Office)
   - capacitatea de a coordona o echipă
2. **INGINER PRODUCȚIE**
   Cerințe
   - studii superioare tehnice
   - cunoștințe de limba engleză constituie avantaj
   - cunoștințe de MS Office
   - capacitatea de a lucra în echipă
3. **INGINER LOGISTICĂ**
   Cerințe
   - experiență în domeniu
   - studii superioare tehnice
   - cunoașterea limbii engleze (limba maghiară constituie avantaj)
   - cunoștințe de MS Office
   - capacitatea de a coordona o echipă
4. **INGINER PROGRAM**
   Cerințe
   - studii superioare tehnice
   - cunoștințe de limba engleză (limba germană constituie avantaj)
   - cunoștințe de operare/proiectare PC
   - capacitatea de a lucra în echipă

Societatea noastră asigură pregătire profesională la nivelul cerințelor mondiale, asigură continuitate în pregătire și perfecționare precum și transport la locul de muncă.
Rugăm pe cei interesați să-și trimită CV-ul în limba engleză împreună cu copiile certificatelor de studii și/sau specializare, pe fax la numărul: 0257-307126, menționând: ref. maistru montaj, inginer producție, inginer logistică, inginer program sau la adresa: S.C. ALCOA FUJIKURA SRL, Nădab, DN 79, km 37,5, jud. Arad sau pe adresa de e-mail Daciana.Roșca@alcoa.com.

(3534984)

Vând Dacia 1310 TX, 1987, stare bună, 950 Euro, negociabil. Telefon 0745.619.445. (18131)

Vând Dacia 1310 L, an 1999 VII, bej metalizat, alarmă, închidere centralizată, geamuri ionizate, RAR 2004 VII, merită văzută, preț 2.600 Euro. Telefon 256980, 0744.246.613. (18145)

Vând Opel Kadet 1,6 D, 1987. Telefon 278911, 0740.250.831. (18167)

Vând Dacia Break, an 1995, stare bună, 1.480 Euro, negociabil și Dacia Berlină, an 1988, stare foarte bună (Ungaria), unic proprietar, vopsea originală, preț 1.180 Euro, negociabil. Telefon 0740.506.908. (18165).

Vând auto IVECO și Opel Senator. Telefon 0723.253.651. (15200)

Vând Mercedes Cobra, fabricație 1977, 1.500 Euro. Telefon 0745.652.240. (17936)

Vând Dacia Break, an 1998, înmatriculată în 1999.04, CN, interior impecabil + VTI 2005, preț 2.350 Eu. Telefon 0745.489.918. (18163)

Vând Dacia 1310, indigo metalizat, 1998, CN, unic proprietar, VTI 2005, preț 2.350 Eu. Telefon 0745.489.918. (18163)

Vând Tico SX, an 1999, stare perfectă, alarmă, închidere centralizată, casetofon original Daewoo, preț 3.000 Eu, negociabil. Telefon 0724.284.804, 0257-246712. (18180)

Vând Scania cap tractor, cu semiremorcă basculantă, Liaz cap tractor. Telefon 0744.552.095. (1818)

Vând Dacia 1310, an 1998, stare foarte bună, 1.950 Eu, negociabil. Telefon 0721.933.917. (18183)

Vând Mercedes Cobra 240D și caroserie pentru recarosare. Telefon 0744.552.095. (18186)

Vând Dacia 1310, 5 trepte, fără rugină, an 1995, perfectă, 1.600 Eu, negociabil. Telefon 277321, 0724.257.818. (18205)

Vând IFA 260, stare perfectă de funcționare. Telefon 0742.916.225. (18189)

Vând Dacia 1300-1310, superîmbunătățită, 1.100 Eu, negociabil. Telefon 0742.916.225. (18189)

Vând Tico, climă, alarmă, P.F., 1996, stare foarte bună, 2.750 Euro, negociabil. Telefon 0745.678.908. (18211)

Vând Dacia 1310, fabricație 1992, roșie, stare bună, 1.400 Eu, negociabil. Telefon 0745.529.909 și 0745.312.803. (8850530)

Vând Daewoo Tico, an 1998, 2.500 Eu, negociabil. Telefon 0744.825.872. (18233)

Vând Dacia 1300, 1980, preț 350 Eu, negociabil. Telefon 512533. (8851303)

Vând bloc motor și vibrochen de Raba; bloc motor nou D U445, Saviem carosat cu prelată. Telefon 0722.301.782. (8851302)

Vând plug 2 brăzdare + plug reversibil, cauciucuri 185/65 R15 Julda. Telefon 512371. (8851304)

Vând Dacia 1310, roșie, actele la zi. Telefon 214490. (18264)

Ocazie! Vând Dacia 1310, an 1990, singur proprietar, vopsea originală, tehnic și optic impecabilă. Detalii telefon 0740.519.278. (1854936)

Vând Raba, 16 to, scafă, preț 4.800 Eu și Raba, 10,5 to, basculantă, preț 2.000 Eu. Informații telefon 0744.158.683 sau 0745.688.094. (7793394)

Vând 2 autoturisme: Audi 80 butoiaș, roșu, în stare foarte bună și Lancia Dedra în stare foarte bună, neînmatriculate, avantajos. Telefon 0745.550.420. (18282)

Vând tractor Ursus pentru săpat, cu lamă și TIH + presă balotat New Holand pe ață, baloți paie și mașină scos sfeclă. Informații 0721.729.257. (18285)

Vând 2 Lancia Prisma, una înmatriculată, benzină și una neînmatriculată, motor 1.800 Turbo Diesel, preț 1.500 Eu, negociabil. Telefon 0723.273.749. (18291)

Vând urgent combină recoltat porumb știuleți pe 2 rânduri, 7.000 Eu, negociabil. Telefon 0742.480.488. (18293)

Vând VW Passat 1.9 TDI, din 2001, nerulat în țară, 14.800 Euro. Telefon 473642. (18329)

Vând Renault 19 Diesel, 1991, fără talon. Telefon 469899. (8850540)

Vând Opel Astra 1,6, an 1992, gri metal, genți aluminiu, cauciucuri noi, trapă, servo, central. Telefon 0744.603.836. (8850537)

Vând Daewoo Leganza, an 2000, toate îmbunătățirile, 6.700 Euro, negociabil. Telefon 0740.310.391. (8850543)

VÂNZĂRI ELECTRO

Vindem CASE MARCAT FISCALE, CÂNTARE ELECTRONICE și CONSUMABILE. Telefon 272727. (17932)

Vindem LĂZI, COMBINE FRIGORIFICE, CONGELATOARE, VITRINE, FRIGIDERE, MAȘINI DE SPĂLAT, TV COLOR, numerar sau în rate, prețuri foarte mici și negociabile, Calea Radnei nr. 225, telefon 259339, 0744.706.321, 563027. (17515)

Vindem CASE MARCAT FISCALE, CONSUMABILE, CÂNTARE ELECTRONICE. Telefon 211211, 281188. (c.)

Vând la prețuri bune TELEVIZOARE COLOR, MAȘINI SPĂLAT AUTOMATE, CONGELATOARE, LĂZI și COMBINE frigorifice. Ofer garanție. Calea Radnei 153. Telefon 274600. (16601)

Vând cuptor electric franțuzesc pentru pâine și patiserie, 3.500 Euro, negociabil. Telefon 0257/281228. (17185)

Vând TV COLOR, MAȘINI SPĂLAT, în 2 rate. Telefon 251392. (18221)

(Continuare în pagina 14)

(Urmare din pagina 13)

Vând ieftin TELEVIZOARE COLOR diferite diagonale, telecomandă. Garanție. Telefon 338090. (18137)

Vând AGREGATE FRIG: CONGELATOARE, cameră frig, casă marcat Sfera 2002. Telefon 0723.253.651. (15200)

VÂNZĂRI DIVERSE

Vând TERACOTĂ, stil vechi, alb (crem). Telefon 456183.

Vând aparat înghețată, stare perfectă, preț 6.500 Euro și friteuză trifazică import. Telefon 461336; 0745.201.909. (17580)

Vând PLASĂ GARD ZINCATĂ, toate dimensiunile, CUIE, PLASĂ RABITZ, toată gama de SÂRME, str. VRABIEI 4. Telefon 289997. (17224)

Vând BOLȚARI OMOLOGAȚI, beton și zgură, la cel mai bun preț. Telefon 0722.621.600, 0722.870.752; 283683. (c. 369)

Vând BOLȚARI, calitatea I, 14 modele, prețuri negociabile. Telefon 0745.634.885. (10076)

Vând LEMNE FOC, NISIP, BALAST, la domiciliul clientului. Telefon 214415 fost 277027. (17335)

Vând LEMNE FOC, NISIP, BALASTRU, la domiciliu. Telefon 214535, 214428; 0721.889.679. (17546)

Vând NISIP, BALAST, LEMNE FOC, la domiciliul clientului. Telefon 214428; 0745.272.375. (18069)

Vând NISIP, BALAST, la domiciliul clientului. Telefon 241278; 0745.272.375. (18069)

Vindem TERMOTECI noi, INSTALAȚII ÎNCĂLZIRE complete, MONTAJ GRATUIT, RATE. Telefon 0740.848.239. (17599)

Vând PROFILE GALVANIZATE, ȚEAVĂ NEAGRĂ și STICLĂ 4 mm din dezmembrare seră. Telefon 0724.570.872. (17661)

Vând 40 metri cubi BCU, preț 1.560.000 lei. Telefon 0723.695.470. (18049)

Vând imprimantă Panasonic, 2 cântare electronice, 1 cântar 1.000 kg, 1 cântar cu riglă 10 kg. Telefon 0745.828.144. (18113)

Vând PLASĂ GARD ZINCATĂ, toate dimensiunile. Str. Abatorului, nr. 62. Telefon 256884. (18120)

Vând cazan de fiert țuică, din cupru, de 300 l, nou și complet, preț 25 milioane, negociabil. Telefon 0257/514044. (17552)

Vând FURAJE GRANULATE, import UNGARIA, la prețuri fără concurență. Telefon 253589. (c. 544)

Vând baloți paie grâu. Telefon 0257/275585; 0721.594.426; 0721.545.487. (17264)

Vând LEMNE FOC, NISIP, BALAST, la domiciliul clientului. Telefon 413222. (16044)

Vând BOLȚARI VIBROPRESAȚI certificat calitate 300x250x200, 11.500 lei/buc, mc - 770.000 lei. Telefon 0257 - 281491, 0722.381.750. (17386)

Vând mobilier comercial: rafturi, tejghele, europaleți, mese, cântar semiautomat, pomi ornamentali. Telefon 0723.253.651. (15200)

Vând PARCHET FAG, STEJAR, PERVAZURI. Prețuri minime. Telefon 235271, 0744.555.338. (17381)

Vând NISIP, BALASTRU, PIATRĂ ALBĂ, fundație, la domiciliu. Telefon 0744.534.601. (17593)

Vând prune adunate, preț negociabil. Telefon 0745.020.580. (18158)

Vând 4 damigene 50 lt/ buc. Telefon 217015. (18191)

Vând vană fontă, focar cazan baie, diferite piese auto, 2 cauciucuri 165 HR13, aparat foto Zorki 4. Telefon 283757. (18201)

Vând garaj autorizat, Micălaca (Renașterii). Telefon 465681, după ora 16.30. (18215)

Vând mobilă, uși, geamuri, țigle, coame. Telefon 0745.849.560. (18230)

Vând 4 tone mere pentru țuică, Pleșcuța, telefon 318048, Hord Iancu. (Ag. Gurahonț)

Vând, în cantități mari fân. Informații telefon 0257-212229 sau 0723.366.392. (18262)

Vând CÂNTAR 2.000 kg, MAȘINĂ MĂCINAT CARNE, trifazică și 3 VIȚEI. Telefon 0722.571.342.

Vând dormitor antic și pat fotoliu. Telefon 214490. (18264)

Vând struguri pentru vin, Fetească Regală, calitate deosebită, preț convenabil. Telefon 0722.159.821, 0257-531318. (18259)

Vând porci, diferite mărimi, rasa Landrace. Telefon 466175. (1855313)

Vând Nokia 8310, 155 Eu; bibliotecă Living (3 corpuri) 3.500.000 lei. Telefon 0257-284793. (18280)

Vând 2.000 kg prune pentru țuică. Telefon 388072. (18296)

Vând struguri Fetească Regală, aproximativ 350 kg. Telefon 253354, 531037, 0745.506.799. (18292)

Vând 200 litri petrol și sobă petrol. Telefon 271661. (18304)

Vând termotecă Vaillant, convector, transpalet 2 to, vopsea alb, verde grund, aparatură sport, Passat TDi 1,6 neînmatriculat. Telefon 0724.373.950. (18302)

Vând struguri Pinot Negru. Telefon 228855. (18318)

Vând 1.000 bucăți baloți paie grâu, preț 25.000 lei, negociabil. Informații telefon 219697. (18339)

Vindem PUICUȚE ROSSO pentru OUĂ. Informații telefon 0744.877.274; 0745.394.276; 0264/271904. (f. 3534983)

Vând struguri Fetească Regală. Telefon 0740.096.690. (18332)

CUMPĂRĂRI TERENURI, IMOBILIARE

Cumpăr apartament 2-3 camere, decomandat, etaj intermediar. Ofer 10.000-13.000 Euro. Telefon 228640. (17994)

Cumpăr apartament 2 camere, suprafața 65 mp, în orice stare, de preferință Vlaicu, Miorița, Piața Soarelui, Orizont. Ofer 11.000-12.000 Euro. Plata pe loc. Telefon 246263, 0721.472.985. (17710)

Cumpăr terenuri extravilane, fără intermediari, în Arad și în țară. Telefon 0723.252.374; 0257 - 230869. (10279)

Cumpăr apartament 1 cameră, prefer central, Vlaicu, Micălaca, prețul pieței. Telefon 213113, 0744.559.201. (17538)

Cumpăr încăpere (cameră) cu sau fără dependințe, central. Telefon 252860. (18245)

Cumpăr apartament, garsonieră, chiar cu probleme financiare. Telefon 0744.542.931, 279718. (18278)

Cumpăr apartament 2 camere, central. Telefon 278238. (18298)

Cumpăr apartament 3 camere, zona 300, etaj I-II, ofer 19.000-22.000 Eu. Telefon 0722.606.527. (18306)

Cumpăr urgent apartament 3 camere, zona 300. Telefon 0723.308.286. (18306)

Cumpăr apartament 2 camere, parter, central, plata pe loc. Telefon 0722.606.527. (18306)

Cumpăr apartament 2-3 camere, Maiakovski. Telefon 0722.606.527. (18306)

CUMPĂRĂRI AUTO

Cumpăr Dacia 1300, 1310 cu CIV și numere noi, cu probleme caroserie. Telefon 0723.045.296. (18263)

Cumpăr parbriz față Lancia Prisma. Telefon 0723.273.749. (18291)

CUMPĂRĂRI DIVERSE

Cumpăr malaxor 35-40 litri, aparat de întins foietaj. Telefon 0745.282.058. (18182)

Cumpăr butelie aragaz 360.000 lei, aragaz 700.000 lei. Telefon 254461. (17332)

Cumpăr presă balotat baie. Telefon 466155. (8155413)

Cumpăr telemea, preț nou. Telefon 0723.865.840. (18309)

LOCURI DE MUNCĂ

SOCIETATE COMERCIALĂ angajează CONDUCĂTOR AUTO, posesor carnet de conducere categoria B și VÂNZĂTOARE pentru magazin accesorii mobilier. Informații la telefon 286860, zilnic, între orele 8-17. (p)

Colegiul Național „ELENA GHIBA BIRTA" organizează CONCURS pentru ocuparea postului de BUCĂTAR, în data de 11 septembrie 2003. Informații la Secretariat. (18272)

Angajăm MUNCITOR NECALIFICAT str. Vrabiei, nr. 4. Telefon 289997. (p)

SC PROFIL SISTEM angajează ZIDAR cu înaltă calificare, salarizare atractivă (300 Eu, net). Telefon 0744.231.285. (18237)

FIRMĂ CĂMĂȘI angajează CONFECȚIONERE experiență mașini cusut liniare, salar atragător, bonuri masă, abonamente transport. Telefon 281114, 253062. (17917)

Angajăm VÂNZĂTOARE pentru magazin alimentar, avantaj absolventă Liceu Economic. Telefon 214298. (18044)

TOP SECURITY Arad, Piața Sârbească, nr. 1, telefon 281410, 280228, angajează PERSONAL PAZĂ. (18128)

SC AGROTRANSPORT SA angajează MECANICI AUTO și ȘOFERI. CV + poză la sediul firmei: Poetului 103. Telefon 243098. (18147)

MAGAZIN ALIMENTAR angajăm VÂNZĂTOARE. Telefon 251303. (18169)

Firmă CONFECȚII ÎNCĂLȚĂMINTE, angajează de urgență, CROITORI în PIELE. Telefon 254165, 0745.650.099. (18170)

Angajăm personal FAST - FOODS. Oferim salar 4.000.000. Telefon 0744.533.233, 348232 - după ora 17. (17653)

SC SABINA & CO SA și firmele la care aceasta este asociat majoritar, angajează: CONFECȚIONERE CALIFICATE sau NECALIFICATE; CONFECȚIONERE pentru mașini KETT; OPERATORI MAȘINI DE TRICOTAT; ELECTRICIAN pentru automatizări; OPERATOR VOPSITOR TEXTILE. Informații la sediul societății din Arad, str. Peneș Curcanul, nr. 7, sau telefon 212324 int. 142. (17725)

Angajez CONFECȚIONERE și CĂLCĂTORI. Telefon 256585, str. Artileriei nr. 1. (18040)

AGENT ECONOMIC angajează PERSONAL TÂNĂR, până în 15 septembrie 2003. Se oferă specializare, program 4-8 ore, salariu mediu 1.500.000 lei/săptămână. Telefon 218757. (18090)

Angajez VÂNZĂTOARE cu experiență la gheretă alimentară, Spital Județean, condiții foarte bune. Telefon 243203, seara. (18124)

SC L&C TERMO SRL angajează ZIDARI și DULGHERI. Telefon 0722.621.455. (18175)

Angajăm FEMEIE pentru ÎNGRIJIT FEMEIE PARALIZATĂ. Informații telefon 289056. (17952)

Angajăm DOMNIȘOARĂ pe postul de RECEPȚIONERĂ SALĂ DE FITNESS. Telefon 0745.818.447. (18206)

Închiriez POST LUCRU pentru COAFEZĂ, MANICHIURISTĂ, COSMETICIANĂ, central. Telefon 0723.916.944. (18200)

AGENȚIE DE WEBDESIGN angajează PROGRAMATOR cu experiență în: C++, PHP, JAVA, JAVASCRIPT, HTML, MYSQL. Avantaje: ASP, CGI, FLASH, ORACLE SQL, ACCESS. Trimiteți CV + samples la webmaster@eye-seduction.ro sau informații telefon 0721.518.396. (18194)

„X BAR" angajează OSPĂTARE și MUNCITOARE NECALIFICATE. Relații telefon 0722.257.422. (18202)

SC PAN PRO SRL angajează VÂNZĂTOARE PÂINE. Telefon 289162. (8850527)

SC PAN PRO SRL angajează ȘOFER DISTRIBUITOR PÂINE, domiciliul în Arad, experiență în conducere minim 3 ani. Telefon 0257-289162. (850527)

SC PAN PRO SRL angajează BRUTARI. Telefon 289162. (850527)

Angajăm OSPĂTARI/E, PIZZAR, AJUTOR BUCĂTAR. Telefon 211994. (18231)

Angajez ȘOFER, posesor pașaport. Informații str. Andrei Șaguna nr. 218. (18232)

Angajăm SUDOR ELECTRIC (și pensionar), str. Independenței 9-11. Telefon 0722.639.610. (18232)

Angajăm VÂNZĂTOARE alimentară cu experiență. Informații str. Iuliu Maniu 125, după ora 15, telefon 279249. (18233)

SC LUMA SRL angajează MECANIC ÎNTREȚINERE mașini cusut și CONFECȚIONERE îmbrăcăminte sport. Salar avantajos + bonuri de masă. Infromații str. Poetului 93 sau telefon 349119. (18234)

SC „SOLAR RI" SRL angajează VÂNZĂTOARE alimentara Piața Catedralei nr. 7. Telefon 281313. (18240)

Angajăm SECRETARĂ. Informații telefon 280347. (18247)

NEDRA angajează AGENȚI COMERCIALI și GESTIONARI produse alimentare. Telefon 270660. (18275)

ATENȚIE! Concern german de succes oferă locuri de muncă celor între 20 și 40 de ani. Limba germană constituie avantaj. Telefon. 0740.540.686, 0724.373.634.

SOCIETATE COMERCIALĂ angajează MUNCITORI linie producție sticlă pentru corpuri de iluminat. Cerințe: stagiul militar satisfăcut, vârsta maximă 40 ani. Informații la telefon 216560. (18284)

Angajăm urgent DACTILOGRAFĂ. Telefon 282277, orele 14-17. (18257)

Angajăm BUCĂTAR și AJUTOR DE BUCĂTAR. Telefon 257259, 0722.337.938. (18276)

Angajez TÂMPLAR CIRCULARIST cu experiență tăiere PAL. Telefon 251114, orele 8-17. (18294)

FIRMĂ producătoare de produse alimentare angajează AGENȚI COMERCIALI pentru ARAD. Cerințe: studii medii și experiență în domeniu minim 1 an. Se oferă: posibilitatea de a lucra într-o companie națională în plină dezvoltare și salarizare deosebită. Telefon 0740.623.250. (18301)

FIRMĂ PRODUCȚIE angajează PERSONAL FACTURARE/OPERATOR CALCULATOR. Cerințe: studii medii, vechime în muncă minim 3 ani. Se oferă salariu 4.200.000 lei net. CV se trimit la fax 214322. (18305)

Angajăm urgent TÂMPLARI calificați și necalificați. Informații telefon 0723.183.714; 206232. (18308)

SOCIETATE COMERCIALĂ angajează VÂNZĂTOARE produse alimentare, cu experiență în domeniu. Informații la telefon 212339. (18313)

Angajez CASIER-OPERATOR PC. Telefon 0788.311.180, orele 8-20. (18316)

CONSTRUCT ELECTRO SERV angajează ZIDARI, ZUGRAVI, FAIANȚORI, DULGHER. Telefon 0745.150.099. (18326)

Angajăm CASIER, experiență; SECRETARĂ cunoscătoare limbi străine, operare PC. Telefon 271525, 273137. (18338)

SC ATLASSIB SRL angajează AGENT TURISM: experiență în activitatea de birou sau absolvent promoția 2003 - specializarea turism-servicii, domiciliul ARAD, cunoștințe calculator, permis conducere, telefon. Relații telefon 0269/231113; 0269/231012, int. 391 sau 323. (18328)

FABRICĂ ÎNCĂLȚĂMINTE angajează MUNCITORI pentru BANDA DE TRAS. Telefon 212928. (8850539)

Angajăm FEMEI DE SERVICIU. Informații telefon 264334, după ora 17; 0724.279.909. (8850538, 41)

Angajez 2 ZIDARI; 2 ZUGRAVI; 2 IZOLATORI. Asigur cazare. Telefon 0744.844.356. (18341)

PRESTĂRI SERVICII

ENGLEZĂ, AEROBIC, INIȚIERE PE CALCULATOR, în program de grădiniță, MICĂLACA, personal cu studii superioare, specializare în SUA. Telefon 263224, 251219 (17433)

Executăm CONSTRUCȚII, garanțial: acoperișuri, zidărie, tencuieli, zugrăveli, faianțări, preț avantajos. Telefon 0722.357.202. (18228)

SILDOR PROD. Reparații montaj, FRIGORIFICE și AER CONDIȚIONAT. Vânzări VITRINE, RAFTURI și CAMERE FRIGORIFICE, NOI. Telefon 0257-349121, 0257-270622. (c. 32)

CURS CALIFICARE, SPIRU HARET, diplome valabile, MASEUR PROFESIONIST. Telefon 280967. (17452)

REPARAȚII: FRIGIDERE, CONGELATOARE, domiciliu, garanție 12 luni. Telefon 254073, 070.081.123. (18245)

WES - reparații, montaj, vânzare CLIMATIZARE AUTO și FRIGORIFICE AUTO. Închiriem MAȘINI FRIGORIFICE. Telefon 284857, 0724.249.849. (18283)

DIVERSE

Se convoacă ADUNAREA GENERALĂ a MEMBRILOR ASOCIAȚI de la Societatea Agricolă „VICTORIA" LIVADA, în 5 septembrie, ora 17, la sediul din LIVADA. În cazul în care ședința nu va fi statutară se va reconvoca în 7 septembrie, ora 17, la sediul asociației. Președintele asociației. (18224)

PRIMĂRIA COMUNEI BELIU, închiriază, prin licitație, un SPAȚIU în suprafață de 32 mp, pentru activitatea de inițiere pe calculator și internet care va avea loc în data de 24 septembrie 2003, ora 11 și scoate la CONCURS un post de DIRECTOR CĂMIN CULTURAL, în data de 30 septembrie 2003, ora 10. Telefon 322239, 322233. (7793150)

SC XEDOX EXIM SRL - titular al proiectului „construire hală reparații material rulant" în GHIOROC, FN, județul ARAD, anunță publicul interesat asupra deciziei etapei de încadrare a proiectului: construcția și desfășurarea acti-vității societății nu vor avea un impact semnificativ asupra mediului și populației, ca urmare nu este necesară evaluarea de impact. Observațiile publicului se primesc zilnic, la secretariatul Agenției de Protecția Mediului Arad, B-dul Dragalina nr. 16 timp de zece zile calendaristice după data publicării prezentului anunț. (18336)

PREZICĂTOARE

Regina Magiei Albe, SUNITA, a venit în ARAD să ajute oamenii necăjiți. Desface orice tip de farmece, aduce persoana iubită, lecuiește epilepsia, beția, impotența, boli de piele și multe altele. Telefon 0257/277474. (18092)

(Continuare în pagina 15)

(Urmare din pagina 14)

VALERIA ZENA,
cea mai puternică tămăduitoare, deține har din strămoșii ei, binecuvântată de Dumnezeu, desface farmece și blesteme, împacă familii dezbinate, lecuiește beția, aduce persoana iubită înapoi și multe altele. Sunați 0257/262935; 0744.288.220. (18081)

Anonim din Arad, aduc pe această cale sincere mulțumiri doamnei
LAVINIA RODICA,
ce prin puterile ei malefice m-a scăpat de alcoolism și m-a împreunat cu soția și copiii. Sunați și nu ve-ți regreta. Telefon 0721.777.880. (18083)

TURISM

OFERTĂ TURISTICĂ în stațiunea EFORIE SUD, hotel 3 stele. Telefon 281036. (c. 48)

TRANSPORT INTERNAȚIONAL persoane EUROPA, multiple facilități, calitate, confort. Telefon 0722.394.318, 0745.245.134. (18274)

ÎNCHIRIERI

Caut să închiriez urgent apartament ultracentral, sau casă cu garaj. Telefon 0740.257.240.

Oferim spre închiriere apartament 2 camere, zona Miorița. Telefon 456292.

Ofer spre închiriere SPAȚII COMERCIALE pe Eminescu și Lucian Blaga. Telefon 0745.315.895.

Închiriez (ofer) casă parter + demisol, 90 mp, renovată, teren 500 mp, Andrei Șaguna, colț cu Aron Cotruș. Telefon 255180. (17902)

Închiriez SPAȚIU, 320 mp. Telefon 272676. (17600)

Ofer spre închiriere apartament 3 camere, nemobilat, etaj I, str. Banu Mărăcine. Telefon 0257 - 338432. (18096)

Dau în chirie apartament 2 camere, mobilat, Micălaca. Telefon 260375, 0724.885.748, după ora 20 - 276533. (18097)

Tineri căsătoriți, serioși, dorim să închiriem apartament zonă bună. Telefon 0745.535.043. (18149)

Închiriez (ofer) apartament 2 camere, nemobilat, contorizat. Telefon 0257 - 240642. (18155)

Dau în chirie garaj solid, de cărămidă, ultracentral, lângă Primărie. Telefon 283435. (18154)

Ofer teren spre închiriere pentru desfășurat activități comerciale în str. Șiriei. Informații str. Radnei nr. 237. (18207)

Închiriez apartament 2 camere, la casă, parter, cu garaj, central (poate fi folosit ca birouri). Plata în avans 6 luni + garanții. Telefon 0722.542.087. (18196)

Închiriez apartament de lux, 200 Eu. Telefon 270856, 286743. (18203)

Închiriez SPAȚIU ULTRA AMENAJAT, 110 mp, în Vlaicu. Informații telefon 289286. (8850526)

Închiriez cameră în centru, pentru o elevă. Telefon 0257-257051. (18248)

SC COMTEX SA ARAD, ÎNCHIRIAZĂ SPAȚIU COMERCIAL în ARAD, Calea Aurel Vlaicu, bloc Z22, parter, 182 mp. Informații telefon 0722.369.783, 0257-255642 sau la sediul societății din Arad, Bd. Revoluției nr. 82. (f. 3534981)

Dau în chirie casă mică, cu grădină mare, preferabil bărbatul tractorist. Telefon 466155. (8155313)

Închiriez (ofer) apartament 2 camere, mobilat, zonă bună. Telefon 212027, după ora 20. (18251)

Ofer chirie 2 camere, bucătărie, la casă. Telefon 285601. (18252)

Ofer spre închiriere HALĂ PRODUCȚIE, DEPOZIT, ACCES TIR, 400 mp + 300 mp teren aferent, zona ALFA. Telefon 0744.607.093, 0788.427.774. (18260)

Primesc în gazdă o elevă sau studentă nefumătoare, central, în curte cu Cofetăria Marem. Telefon 254009. (18261)

Ofer apartament de închiriat, 2 camere, zona Intim. Telefon 270433, 0723.477.521. (18266)

Ofer chirie apartament 3 camere, mobilat, UTA, 150 Eu, negociabil. Telefon 256353. (18288)

Ofer chirie apartament de lux, central. Telefon 0745.370.916. (18288)

Familie tânără dorim să închiriem casă la țară sau Bujac, oferim 20-30 Eu + cheltuieli. Telefon 0745.780.684. (18299)

Închiriez apartament 2 camere, decomandate, nemobilat, pe termen lung, Vlaicu - Lebăda. Telefon 0257/256208; 0723.142.820. (8850536)

Dau în chirie SPAȚIU COMERCIAL, central, 24 mp. Telefon 0744.784.066. (18310)

Ofer spre închiriere o cameră, pe B-dul Revoluției. Telefon 0723.258.139. (18324)

Primesc în gazdă fată cuminte, apartament. Telefon 283569. (18334)

PIERDERI

Pierdut carnet asigurat nr. CA 11442656, eliberat de CAS Arad, pe numele Codău Daniela. Îl declar nul. (18195)

Pierdut atestat taximetrie nr. 165253, eliberat de IPJ Arad, pe numele David G. Emanuel. Îl declar nul. (18236)

Pierdut carnet social de membru la Cooperativa Mureșul Arad, pe numele Sighete Dumitru. Îl declar nul. (18253)

Pierdut concediu medical CM seria CNPAS AB nr. 4366225, 4 zile (19-22 august 2003) diagnostic nr. 27, eliberat de Dispensarul Vinga, pe numele Ferencz Arpad. Îl declar nul. (18300)

✝ DECESE ✝

Cu durere în suflet anunțăm trecerea în neființă a tatălui nostru
CRISTEA MIHAL
Înmormântarea va avea loc azi, 3 septembrie 2003, ora 14, de la Capela Cimitirului Pomenirea din Arad. Copiii: TEODOR, MIHAELA, TEODORA, cu familiile.

Cu nemărginită durere în suflet anunțăm încetarea din viață, a iubitului nostru fiu, soț, tată, socru și bunic,

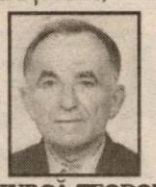

JURCĂ TEODOR
din Arad, în vârstă de 57 ani. Înmormântarea va avea loc azi, 3 septembrie 2003, ora 14, de la domiciliul din str. Rozelor nr. 7, Grădiște, la Cimitirul Grădiște. Mama FINICA, soția FLORICA, fiica DIANA, fiul CRISTIAN cu soția CRISTINA și nepotul ANDREI.

Cu adâncă durere în suflet anunțăm încetarea din viață a iubitului nostru fiu, soț, frate, cumnat, tată, socru și bunic,

AHRIȚCULESEI MIRCEA,
în vârstă de numai 50 ani. Înmormântarea va avea loc vineri, în Germania. Mama Valeria, soția Mariana cu copiii: Mirciulică, Ildi, ginerele Steli, nepoata Francesca, fratele Nicu cu soția Rozalia și nepoții Adrian și Ramona, în veci nemângâiați.

Cu nemărginită durere anunț moartea fulgerătoare a scumpei mele mame

DAN ZENOVIA,
la vârsta de 70 ani. Înmormântarea va avea loc astăzi, 3 septembrie 2003, ora 14, de la domiciliul din strada Rozelor nr. 115, Grădiște. Dumnezeu să te odihnească în pace! Fiul DAN IOAN și OANA.

Cu adâncă durere în suflet anunțăm încetarea din viață a celei care a fost soție, mamă, bunică și străbunică,

DAN ZENOVIA,
din satul ROȘIA, județul ARAD, în vârstă de 70 ani. Înmormântarea va avea loc azi, 3 septembrie 2003, ora 14, din strada Rozelor nr. 115, Grădiște. Familiile BODEA, SECHEREȘ și JUNCÂNARIU, în veci îndoliate.

✝ CONDOLEANȚE ✝

Un ultim omagiu celei care a fost nașa noastră,
VERA RUSAN.
Toată compasiunea și sincere condoleanțe pentru Costică și Mirela. Dumnezeu s-o odihnească în pace! Familia MAN MIHAI.

Un ultim omagiu celui care a fost cuscru,
JURCĂ TEODOR.
Transmitem întreaga noastră compasiune și sincere condoleanțe soției Florica, fiicei Diana, ginerelui Cristian cu soția Cristina și nepotului Andrei. Din partea cuscrelor Blaga Maria și Blaga Mărioara (Nădab). (18218)

Marin Duță, soț; Suciu Antița, mamă, mulțumim tuturor: rudelor, prietenilor, vecinilor, cunoscuților, colegilor de serviciu, firmelor „In Memoriam" și „Kuki", care, prin prezență, condoleanțe, flori, au fost alături de noi, în clipele grele ale despărțirii de cea care ne-a fost soție și fiică,
SILVIA DUȚĂ.
Chipul ei drag va rămâne veșnic în inimile noastre îndoliate!

Aducem pe această cale mulțumiri Spitalului Județean Arad, dr. Mircea Faur - director; dr. Ervin Herman, dr. Emilia Galea pentru îngrijirile medicale deosebite acordate scumpei noastre soții și fiice,
SILVIA DUȚĂ.
Marin Duță, Antița Suciu.

Suntem alături de familia RUSAN la greaua încercare pricinuită de decesul fulgerător a celei care a fost
VERA RUSAN,
prietenă deosebită. Dumnezeu s-o odihnească în pace! Familia MARIANUȚ.

Locatarii blocului Z28A, Calea Aurel Vlaicu, sunt alături de familia LUCA în greaua încercare pricinuită de decesul tatălui și transmite sincere condoleanțe familiei îndoliate.

Asociația de proprietari I. Maniu bl. P3, este alături de domnul Rusan Constantin în durerea pricinuită de decesul soției,
VERONICA RUSAN
și transmite sincere condoleanțe! (18222)

Suntem alături de colega noastră ing. MIHAELA CRISTEA, în marea durere pricinuită de decesul tatălui. Sincere condoleanțe! Ing. Giurgiu Alexandru, ing. Popescu Georgel și ing. Hopsitar Vali. (18227)

Colegii de la Cabinetul de Planificare Familială sunt alături de doamna asistentă FLORICA JURCĂ la decesul soțului. Sincere condoleanțe! (18229)

Suntem alături de tine, DIANA și de familia ta în momentele grele pricinuite de moartea tatălui tău,
DORU JURCĂ
Dumnezeu să-l odihnească în pace! Familia Panin Cristian și Dorina. (18241)

Colectivul Colegiului Tehnic este alături de colegul, profesor Călbează Iosif, la despărțirea de mama lui mult iubită. (18242)

Colectivul CLINICII UNIVERSITARE STOMATOLOGICE din cadrul UVVG (Vlaicu) adresează cele mai sincere condoleanțe directorului clinicii, dr. NICOLAESCU IOAN, în momentele grele pricinuite de pierderea mamei. (18280)

Din depărtare, suntem cu gândul alături de cumnatul și unchiul COSTICĂ și de nepoata și verișoara MIRELA și familia ei, în durerea pricinuită de moartea celei care a fost
RUSAN VERA.
Dumnezeu s-o odihnească! ELENA RUSAN, IOANA, FELICIU și TUDOR MOLDOVAN din SUA. (18256)

Conducerea SC ARCONS SA ARAD și colegii de serviciu adresează cele mai sincere condoleanțe familiei îndoliate JURCĂ în momentele dureroase ale decesului celui care a fost un om deosebit,
JURCĂ TEODOR.
Dumnezeu să-l odihnească! (18267)

Un ultim omagiu celui care a fost nașul
JURCĂ TEODOR.
Sincere condoleanțe familiei îndoliate! Din partea finilor Cristea Iosif, Florica, Silviu și Dani. (18271)

Colectivul clasei a XII a B, Liceul Construcții, Protecția Mediului, transmite sincere condoleanțe domnului diriginte CĂLBEAZĂ IOSIF, la decesul mamei. (18273)

Cu adâncă durere am aflat de dispariția prematură a unui om adevărat,
VASILE AVRAM.
Dumnezeu să-l odihnească în pace iar familiei greu încercate sincere condoleanțe. Familia. I. Halja. (18292)

MIRELA și RADU suntem alături de voi în aceste momente grele ale trecerii în neființă a iubitei voastre mame. Familia BAHRIN. (18295)

Colectivul de la SC PISCICOLA este alături de doamna BODEA ZENOVIA în aceste momente pricinuite de decesul mamei sale. Dumnezeu s-o odihnească! (18337)

Un ultim omagiu celui care a fost finul nostru
JURCĂ TEODOR.
Nașii: familia JURCĂ SEVER. (18343)

Un ultim omagiu unchiului nostru
JURCĂ TEODOR,
din partea nepoților JURCĂ STELIAN și COTUNA IOAN. (18343)

Cu nemărginită durere în suflet, aducem un ultim omagiu, celui care a fost unchi,
JURCĂ TEODOR.
Din partea familiei Dărăbuț Ioan, Lenuța și copiilor Claudiu și Denisa.

Cu nemărginită durere în suflet, aducem un ultim omagiu, celui care a fost unchi,
JURCĂ TEODOR.
Din partea familiei Măduța Flavius, Alina și Alexandra.

✝ COMEMORĂRI ✝

Comemorăm 9 ani de la decesul iubiților noștri copii

SANDA
și

CRISTI ȚURCANU.
Veți rămâne mereu în sufletele noastre, așa buni și delicați, cum ați fost! Dumnezeu să vă odihnească în pace! Mami, tati și bunicii.

Se împlinesc 40 de zile de la despărțirea de iubita noastră mamă,
profesoara
RAFILA BOȘCAIU.
Slujba de pomenire va avea loc sâmbătă, 6 septembrie, ora 13, la Catedrala Veche. VOICU și VOICHIȚA. (18323)

Se împlinește 1 an, astăzi, 3 septembrie 2003, de când ne-a părăsit dragul și bunul nostru soț, tată și bunic
MOCĂNESCU SIMEON.
Odihnește-te în pace, suflet blând și bun. Soția MARIKA. (8850534)

Azi, se împlinesc 6 luni de la moartea celei care a fost o ființă cum nu se poate scrie în cuvinte, scumpa noastră soție, mamă, soacră și bunică

BACK TEREZIA,
O zi în care n-am crezut/ Căci scumpa noastră, te-am pierdut/ De ce atunci când ai plecat/ O vorbă tu nu ai lăsat/ De ce ai fost așa grăbită/ La o moarte așa de tristă/ Ne-ai lăsat îndurerați/ Și pe veci nemângâiați. Dumnezeu să te odihnească în pace! Familia îndurerată. (18099)

Se împlinesc 6 săptămâni de când a plecat dintre noi, cel care a fost soț, tată, socru și bunic,
HAMZA LUDOVIC.
Dumnezeu să-l odihnească! Nu te vom uita! Familia. (18106)

✝ SERVICII FUNERARE ✝

RO STYL COMPANY
SERVICII FUNERARE COMPLETE
PRODUCĂTOR SICRIE
ARAD, STR. M. EMINESCU 22,
TELEFON 214.422
TELEFON 0744.690.121
Magazin deschis și noaptea
OFERIM
● SICRIE 10 MODELE DE LA 500.000 LA 3.600.000
● SICRIE LUX 4 MODELE DE LA 4.500.000 LA 20.000.000
● LENJERIE DE CES 6 MODELE DE LA 300.000 la 2.000.000
● CRUCE, LUMÂNĂRI, PROSOAPE, BATISTE, MÂNERE și ȘURUBURI SICRIU
OFERTĂ SICRIU FAG CRUCE RESPETE 1.500.000
APELÂND LA SERVICII:
ÎMBRĂCAT, FORMOLIZAT ȘI TRANSPORT
BENEFICIAȚI DE 15%
REDUCERE LA SICRIU
TRANSPORT INTERN ȘI INTERNAȚIONAL
▼PLATA ȘI DUPĂ ÎNCASAREA AJUTORULUI DE ÎNMORMÂNTARE.
PĂREREA DVS. CONTEAZĂ!

IN MEMORIAM "KUKI"
Servicii Funerare Complete
Str. M Eminescu Nr.4
ÎN CURTE
Tel:211.929 - 0723.343.964
Magazin deschis la orice oră
OFERĂ:
SICRIE 10 modele de la 600.000 - 2.800.000
SICRIE LUX 6 modele de la 3.600.000-10.500.000
SICRIE import 70.000.000 lei
Mânere, șuruburi accesorii
LENJERIE 7 modele de la 350.000 - 1.400.000
GRATUIT!!!!
Transportul sicriului la domiciliu
ÎNBĂLSĂMATUL
Plata în Rate!!!
Transport Intern și Internațional

S.C. SATLINE S.R.L. TELEFON 251.461, 0744/507.211 SHOW ROOM ARAD, Piata Mihai Viteazul - BL. M7 - PARTER
TÂMPLĂRIE DIN ALUMINIU ŞI P.V.C. NOU! RATE / 5 ani AVANS 0
CU GEAM TERMOPAN; PROFILE PVC TROCAL Germania; PROFILE ALUMINIU Grecia (c.810)

CORAURA Telefon : 270525
CORAURA Telefon : 270525
Rate fixe
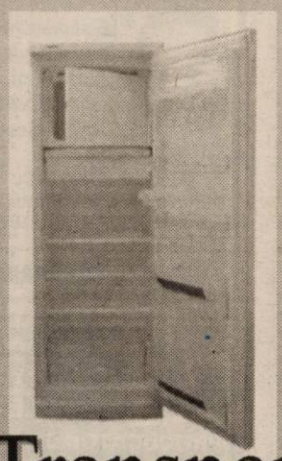
avantaje
·perioada maximă 3 ani
·fără girant
·avans 0%
·rate mici dobândă mică

instalare gratuită
Transport GRATUIT în tot județul
(c.15/2003)

AMA GRUP INTERNATIONAL
!! CELE MAI MICI PRETURI !!
anvelope radiale GOOD YEAR şi SAVA
(TURISME, CAMIONETE, CAMIOANE)
toata gama de anvelope DANUBIANA
6.990.000 lei
ANVELOPA TRACTOR SPATE (14.00 - 38/8PR)
telefon: 0257.270.262
Arad, str. Câmpul Liniştii, nr. 1 (fost TOFAN GRUP)
(C.A./2003)

S.C. BLACK SEA vinde din stoc
SUPPLIERS SRL
Str. Ursului 21,
tel. 271.052, 275.600
Importator direct
■ Centrale termice IMMERGAS
Numărul 1 în Italia, acum şi în România!
tiraj forţat EOLO STAR 19.300.000 LEI
EOLO MINI 21.000.000 LEI
■ Centrale termice BIASI
tiraj forţat 20.500.000 lei
tiraj natural 18.300.000 lei
■ Aer condiţionat AUCMA
9000 BTU 11.000.000 lei
12.000 BTU 12.000.000 lei
cu montaj inclus, în limita traseului de 3 m
■ Cazan combustibil solid VIADRUS
20 KW 20.600.000 lei
25 KW 22.750.000 lei
30 KW 24.900.000 lei
35 KW 27.000.000 lei
40 KW 29.100.000 lei
45 KW 31.300.000 lei
50 KW 33.400.000 lei
Preţurile sunt promoţionale şi conţin TVA.
ŢEAVĂ şi FITINGURI multistrat, fitinguri cupru, aer condiţionat, baterii, ţevi negre şi zincate, profile pătrate şi rectangulare, robineţi, pompe, hidrofoare.
(C.A./2003)

TÂMPLĂRIE PVC cu GEAM TERMOPAN CALITATE GERMANĂ GEALAN Fenster-Systeme
ARAD, STR. CAIUS IACOB BLR
FOSTUL Mag. CĂMINUL (lângă BANC POST)
[RATE până la 5 ani avans zero]
Cel mai bun! Cel mai ieftin!
Tel: 0257-213.145, 0788.391.769, 0788.391.770, 0722.528.185
(c.652)

Mizo Bank BANCA DE MICROFINANTARE
Ai nevoie de câteva sute sau mii de dolari RAPID?
Nu te lupta cu birocraţia!
Dă o fugă la MIRO BANK!
RAPID CREDIT
... este formula de credit pentru sume de până în 2.500 de dolari sau euro.
... este pentru orice societate comercială sau persoană fizică autorizată (avocaţi, medici, şofer de taxi etc.) cu minimum 3 luni de activitate.
... finanţează activităţi de producţie, comerţ sau servicii.
Dacă aduci toate actele necesare, în numai câteva zile poţi avea banii.
Sucursala din Timişoara acordă credite şi clienţilor din Arad şi Hunedoara
Garanţiile (bunuri mobiliare, imobiliare etc.) se stabilesc în funcţie de valoarea creditului.t.
MIRO BANK vrea să rămână alături de tine şi dacă afacerea ta s-a dezvoltat deja. Pentru sume mai mari, ai produsele BUSINESS CREDIT (împrumuturi de până la 10.000 de dolari sau euro) şi INVESTMENT CREDIT (până la 200.000 de dolari sau euro).
Timişoara: Calea Torontalului nr. 1, Tel./Fax: 0256 224 422, 0256 224 676, 0256 243 691
(3401731)

Grupul Şcolar de Artă şi Meserii „Spiru Haret" (UCECOM) Arad
Strada Emil Gârleanu Nr. 1
Şcolarizează prin şcoala de arte şi meserii absolvenţi de 8 clase, cu sau fără examen de capacitate în următoarele meserii:
■ Bijutier ■ Frizer, Coafor, Manichiurist, Pedichiurist
■ Ospătar (Chelner), Vânzător în unităţi de alimentaţie
■ Bucătar ■ Mecanic autoturisme
■ Electrician autoturisme ■ Cofetar - Patiser
Şcoală de Maiştri: Mecanic, Montare, Rep. Maş. Ap. El.
Şcoală postliceală de specialitate
■ Cosmetician ■ Coafor stilist
■ Analist programator ■ Agent vamal
Înscrieri la secretariatul şcolii zilnic între orele 9,00 şi 14,00 începând din 01.09.2003 telefon 0257-280967.
(4044179)

cea mai modernă reprezentanţă DACIA
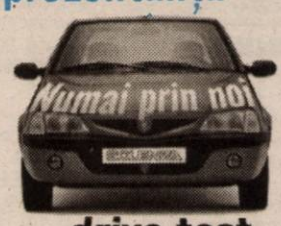

drive test
service auto în garanţie şi post garanţie pentru autoturisme nou cumparate de la orice dealer Dacia din România
montăm şi suprastructuri
SC VERBIŢĂ SRL
noi suntem doctorii maşinii dumneavoastră
Calea Aurel Vlaicu nr.282, tel: 22 70 56
(C.A.360/2003)

INTERNET NON—STOP!
NET cafe

11 posturi de lucru Compaq, Pentium 4, ecran extra plat, DVD, placă audio!
Arad, str. Eminescu 55-57 (casa Jelen, în curte)
(c.305/2003)

S.C. Agrosem S.A.
Agenţia Arad
AGENŢIA AGROSEM ARAD vinde următoarele seminţe pentru campania de toamnă:
- Orz toamnă soiul Dana la preţul de 11000 lei /kg cu TVA inclus
- Grâu Toamnă din următoarele soiuri: Alex, Astral, Bancal, Dropia, Frini (Novisad 7000) Romulus, Turda 95 şi Transilvania la preţul de 7000 lei/kg + TVA.

Preţurile de mai sus se vor putea modifica ulterior.
Practicăm cele mai avantajoase preţuri.
Plata seminţelor se face la ridicarea acestora prin: numerar, OP vizat de banca şi FILA CEC.
„Seminţele sunt subvenţionate conform HG. 1588/2002, cumpărătorii vor prezenta adeverinţa de la Primăria de domiciliu, de unde să rezulte că sunt deţinători de pământ, pe care-l cultivă în toamna anului 2003".
Informaţii suplimentare la sediul agenţiei str. Dumbrava Roşie nr. 2- 4 şi la telefonul 0257/289063.
Programul de livrare este de luni până vineri între orele 08-17, iar sâmbătă între orele 08-12.
DIRECTOR, Ing. Dubeştean Cosmin
CONTABIL ŞEF Jurca Corina
(c. 565/2003)

FUNDAŢIA ROMÂNO - GERMANĂ
Centrul de pregătire şi perfecţionare profesională
Organizează curs în domeniu comercial:
FUNCŢIONAR ADMINISTRATIV
cu durata de 6 luni
Din tematica cursului:
- Limba engleză
- Birotică şi secretariat
- Operare PC (Internet, Word, Excel)
- Contabilitate cu aplicaţii PC
- Comunicare în afaceri
- Management şi marketing

INFORMAŢII:
Vladimirescu, str. Gării nr. 59, tel. 0257-514.931; 514.934.
Arad, str. Episcopiei nr. 32, Tel. 0257-214.965.
Se acordă GRATUITATE ŞOMERILOR.
(c. 55/2003)

WEST BANK S.A.
ARAD, B-dul Revoluției nr. 88
TELEFON: 284.888; FAX: 285.202
WESTERN UNION TRANSFER DE BANI ®
Cel mai rapid mod de a primi bani din toată lumea

ADEVĂRUL
Cotidian independent Arad

ARIS-SA
Partenerul întreprinzătorilor care se respectă
s.c. ARIS s.a. Arad
Calea Victoriei 33-35
Fax: 250.675
Tel: 256.488 257.337

Anul XV, nr. 4005 | 16 pagini | JOI 4 SEPTEMBRIE 2003 | 5.000 lei
adevarul@arad.ro; adv.pub@arad.ro | http://adevarul.arad.ro
Publicație auditată de BRAT | Tiraj mediu zilnic vândut: 30 531

Crize

Doru Sava

Provocată de seceta prelungită, noua criză de energie nu-i singura cu care ne confruntăm. Fiecare sector are criza lui. Cea din producția de energie „fără precedent" nu face decât să se alinieze crizei prelungite din agricultură, crizei de primăvară până-n iarnă din turism, crizei de adaptare din învățământ ori celei din sănătate. Ce altceva poate face guvernul decât să le gestioneze? Ratificarea bugetului, anunțată-n vară, după restructurare, s-a produs acum. Firesc, ea s-a orientat către crize. Din cele 21.000 de miliarde economisite de buget, crizele din Sănătate și din Agricultură au fost cele mai câștigate: 4.000, respectiv 3.500 miliarde. Criza din sectorul energetic a fost subvenționată cu 2200 miliarde pentru minerit și 1300 miliarde pentru ajutoare la încălzire. Cu banii căpătați respectivele crize nu au altă șansă decât să se perpetueze pentru că nici nu pot fi vindecate, nici lichidate. Fiecare ministru al crizei de sector a făcut câte ceva să-și merite rectificarea. Mircea Beuran a recunoscut cinstit că-i criză-n sănătate. A controlat spitalele la fonduri, n-a găsit vinovați ci doar nereguli în cheltuirea banilor, a desființat câteva unități, a dat afară niște oameni, acum a pus ochii pe sediile opulente ale Caselor de Sănătate și i-a rugat pe furnizorii de medicamente să aibă răbdare. O să primească banii pe marfă. Cândva, că timpul vindecă totul. Ministrul agriculturii și-a meritat și el rectificarea. După ce a băgat cip-uri în măgari și a suplimentat deficitul de cereale cu un plus de importuri, a strâns sticlele de plastic de pe ogoare și n-a uitat nici să reglementeze prin ordin numărul de fire dintr-un buchet de flori: 1 sau 5 ori multiplu. Cuprins de entuziasm, Ministerul Agriculturii nici nu mai recunoaște că anul agricol a fost, datorită crizei de apă de ploaie, un fiasco. Care secetă?

(Continuare în pagina 5)

Pregătirea noului an școlar

Grea încercare pentru buzunarele părinților

Foto: Viorel Musca

În magazinele arădene - ofertă bogată ... Bani să fie!

Doar zece zile îi mai despart pe elevi, dascăli și părinți de noul an școlar. Dacă administrația locală face eforturi pentru a îmbunătăți starea clădirilor școlilor, dacă elevii profită din plin de ultimele zile de vacanță, dacă profesorii sunt deja în școli pregătindu-se pentru noul an, părinții își numără probabil banii pe care trebuie să îi scoată din buzunar pentru ca odraslele lor să înceapă școala așa cum se cuvine. Da, anul școlar înseamnă și o cheltuială în plus pentru părinți. Cât anume, ne-am interesat în câteva magazine de unde ei își pot procura cele necesare pentru copiii școlari.

♦♦♦

La magazinul Ziridava, o **uniformă** pentru fetițe costă 385 000 lei, iar pentru băieți - de la 85 000 lei până la 500 000 lei. O cămașă pentru uniforma de băieți e la prețul de 105 000 lei (și un copil are nevoie de două pentru un an de școală). Pantofi se găsesc la prețuri între 270 000 lei și 700.000 lei (și aici e nevoie de doi pantofi cel puțin - de stradă și de sport). Treningurile sunt între 250 000 lei și 300 000 lei. Așadar, numai „costumația" ajunge la 1 000 000 de lei!

Cătălina Latu

(Cont. în pag. 9)

Groapa de gunoi în mijlocul Aradului

● *Un hotel care a murit în proiect*

În Piața Gării, lângă fostul magazin Auto-moto-velo, de ani de zile o groapă stă căscată . Nu chiar degeaba, căci de-a lungul timpului au început să crească buruienile și să se umple de gunoaie. Nu mai vorbim că locul este folosit și pe post de toaletă publică de toți boschetarii care mișună prin zonă. Până nu demult, terenul era mascat de niște panouri metalice care-l împrejmuiau. Acum ele nu mai există, iar „peisajul" agresează clipă de clipă pe trecătorii și pe cei care locuiesc în blocul din imediata vecinătate.

Terenul cu pricina aparține Regionalei de Căi Ferate Timișoara.

G. Constantinescu

(Continuare în pag. 4)

Foto: Ștefan Matyas

FOX
Str. Andrei Șaguna 133
Hidrofor - stropitoare
Pompe - motocultoare
Mașini tuns iarbă
RATE
Tel: 281.492 280.389

Teba Industries
www.tebaindustries.com
Grup verticalizat textil
Angajează:
Specialiști în tricotaje din bumbac
CTC tricotaje din bumbac
● Tehnicieni specialiști în vopsirea în bucată finită
Contactați-ne !
2900 Arad, Str. Patria, tel. 004 0257 280343, fax. 004 0257 280701
e-mail tebaindustries@rdsar.ro (c. 312)

PARKTRONIC
Cel mai modern sistem de parcare din România
Atentie la utilizarea cardurilor de parcare:
- nu indepartati cardul din aparat pana cand aparatul nu afiseaza mesajul "Ridicati cardul"
- nu lasati cardul de parcare pe bordul masinii, deoarece caldura solara deterioreaza cardul
- pastrati cardul fara a-l indoi sau gauri, deoarece aceste actiuni pot duce la defectarea acestuia
TELVERDE GRATUIT
08008.09009 (c. 539)

În acest număr

▶ Festivalul internațional al vinului... de calitate — Pag. 3
▶ Garda Financiară - pregătită să dea o nouă lovitură mafiei lemnului — Pag. 4
▶ Pentru Sandu, casa de copii ar fi, totuși, acasă — Pag. 7
▶ Tabără de creație - eșuată (în Grecia) — Pag. 9

ALGLASS Grafica
FIRME ȘI RECLAME, PANOURI PUBLICITARE, LITERE VOLUMETRICE
COPERTINE ȘI BANNERE
NOU! JALUZELE VERTICALE ȘI ORIZONTALE
Str. Andrei Saguna nr. 26-28
Tel: 0257-270.171 0721.269.708

Meditația zilei

Dacă nu ești în stare să te încurajezi singur, cu atât mai puțin o poți face pentru ceilalți.

Calendar

Joi, 4 septembrie

Astăzi, Soarele răsare la ora 6 și 14 minute și apune la ora 20 și 20 de minute. Au trecut 245 de zile din acest an. Au mai rămas 120 de zile până în 2004.

Praznicul zilei: Biserica ortodoxă: Sf. Sfințit Mc. Vavila, Ep. Antiohiei; Sf. Prooroc Moise.

Biserica greco-catolică: Sf. M. Vavila, ep. Antiohiei; Pf. Moise, văzătorul de Dumnezeu.

Biserica romano-catolică: Cs. Rozalia, Herbert, Roza.

Cinematografe

DACIA: Terminator 3 - Supremația roboților (SUA) 10; 12,30; 15; 17,30; 20

MUREȘUL: Johny English (SUA) 10; 12; 14; 16; 18

ARTA: Ucide-mă cu tandrețe (SUA) 16; 18; 20

SALA MICĂ: Nuntă a la grec (SUA) 15,30; 18,30

La viteză maximă (SUA) 18

ÎN JUDEȚ:

INEU (3-4 septembrie): Drumul spre pierzanie (SUA) 16; 18

A venit barza!

La Arad: Lăpădat Andreea Anamaria; Ionescu Ruh Daniela; Mureșan Maria; Balog Melisa Adelaida; Popa Ioana Alexandra.

La Ineu: Sârb Vanesa; Bejan Alexandra; Conde Marius; Blidar Ovidiu, Oancea Laurențiu.

„Adevărul" vă ascultă

La telefonul dimineții, 280944, între orele 9,00-12,00

☎ Drumuri impracticabile

D-l **Șipoș Iosif,** din Ghioroc, este nemulțumit de starea drumurilor județene dar mai ales de drumul Păuliș-Ghioroc. **„În fiecare zi fac naveta la Ghioroc, iar drumul este sub orice critică. Chiar ieri dimineață și-a aranjat unul mașina, după ce a dat într-o groapă"**, spune d-l **Șipoș**.

Redactor de serviciu
M. G.

La telefonul după-amiezii, între orele 15,00-18,00

☎ Sistem de alarmă ce deranjează:

O doamnă din Arad, care rugat să-i păstrăm anonimatul este nemulțumită de faptul că sistemul de alarmă al SC Gospodorirea Comunală, de pe strada Revoluției nr.26, se declanșează fără nici un scop. „Tot timpul sună alarma. Nu mai putem să dormim nici ziua și nici noatea din cauza gălăgiei. Chiar nu le poate face nimeni nimic?, întreabă doamna

☎ Radar non stop:

În numele mai multor cetățeni din cartierul Gai, domnul Popa Mihai de pe strada Tribunul Corcheș, ne sesizează următoarele: „Drumul european ce trece prin centrul cartierului, (cu un trafic intens și de tonaj mare) pune în pericol casele de locuit, nemaivorbind de poluarea sonoră. De asemenea, nu există marcaj pentru pietoni decât la o distanță de 1Km, iar mașinile circulă cu viteză foarte mare ceea ce pune în pericol pietonii ce traversează strada. Propunem forurilor abilitate montarea unui sistem de radar, care să funcționeze non stop".

Redactor de serviciu
D. A.

Comenzi taxi

- ALFA PLUS 349.349; 256.222
- TAXI ALFA 22.88.88; 25.25.26; 0723.200.301; 0745-50.60.70
- TAXI ARAD: 244.244; 274.444; 0722755440
- DIESEL STAR 212.222; 0722.361.011; 0745.645.645
- EUROPA 275.555; 0723.677.555; 0744.828.163
- FAVORIT 280.000; 281.111; 0740083333; 0742409992
- GETAX 280.705; 280.100; 280.548
- MIRCO MILI 230.530; 230.730

Vindem Dacia 1310 Break an fabricație 1997, culoare argintie, stare bună. Informații la telefon 281802, între orele 9,00-14,00 sau direct la sediul Redacției „Adevărul".

Meteo

Vremea va fi răcoroasă. Cerul va fi variabil, cu înnorări temporare, îndeosebi în Crișana, unde, izolat, vor fi condiții pentru averse de ploaie și descărcări electrice. Vântul va sufla slab la moderat din sector nordic.

Temp. max. 17 la 20°C Temp. min. 5 la 8° C

Hramul Bisericii Greco-Catolice

Parohia greco-catolică din Centru se pregătește de Hramul noii biserici parohiale de pe str. L. Blaga din zilele de 7-8 septembrie, eveniment precedat de o săptămână de rugăciune și cateheză.

În aceste zile la Biserica Greco-Catolică „Nașterea Sf. Fecioare Maria" se desfășoară un program spiritual special astfel:

*** Joi, 04.09.** ora 18,00 Sf. Rozar și Litania lauretana. Mărturisiri; ora 18,30 Sf. Liturghie. Meditație mariana. *** Vineri, 05.09.** ora 18,00 Sf. Rozar și Litania lauretana. Mărturisiri; ora 18,30 Sf. Liturghie Cateheza despre Sf. Euharistie. *** Sâmbătă, 06.09** ora 18,00 Vecernia; ora 18,30 Sf. Liturghie Meditație mariana; *** Duminică, 07.09.** (Prima zi de Hram) ora 9,00 Adorație euharistică; ora 9,30 Sf. Rozar și Lit. lauretan Mărturisiri; 9,50 Procesiune în jurul bis.; ora 10,00 Sf. Liturghie solemnă de Hram; ora 18,00 Bunecuvântare euharistică; *** Luni, 08.09.** (a doua zi de Hram) ora 9,00 Adoratie euharistică; ora 9,30 Sf. Rozar și Litania lauretana. Mărturisiri; 10,00 Sf. Liturghie solemnă; ora 18,00 Sf. Liturghie;

CURȘUL VALUTAR

VALORI ÎNREGISTRATE IERI, 3 SEPTEMBRIE 2003

Denumirea valutei	BNR	BCR		BRD		Banca Transilvania		Banca Românească		Banca Romexterra		Alpha Bank	
		C	V	C	V	C	V	C	V	C	V	C	V
Euro	37304	37000	37500	37050	37400	36600	37500	37055	37480	36700	37500	36900	37450
Dolar S.U.A.	34486	34100	34600	34290	34710	33600	34500	34242	34801	33820	34620	34000	34700
Forint	145	136	151	142	145	139	146	-	-	140	147	-	-

ADEVĂRUL

Cotidian independent Arad

Editor: S.C. ADEVĂRUL Arad S.R.L.
COD FISCAL R 1681938 ● COD SICOMEX 19.604 ● CERTIFICAT J 02/1886 / 31 X 1991 ● COD SIRUES 020956601 ● ISSN 1220 - 7489

Redacția și administrația: 2900 Arad, Bd. Revoluției nr. 81. Telefoane: SECRETARIAT - 281802, fax 280655, 280625; ADMINISTRAȚIE - CONTABILITATE - 281797; MICA PUBLICITATE - 210775; MAREA PUBLICITATE - 280904; CLUBUL PRESEI - 280989.

Consiliul de administrație: președinte - MIRCEA DORGOȘAN, telefon 281802, 280625; vicepreședinte - MIRCEA CONTRAȘ, telefon 281802, 280625; membri: LIZICA MIHUȚ, telefon 280070, ȘTEFAN TABUIA, telefon 280854, MIRCEA ȚIȘCĂ, telefon 280904.

Colegiul de redacție: ȘTEFAN TABUIA (redactor-șef), telefon 280854; MARCEL CANCIU (șef secție foto), telefon 281701; ALEXANDRU CHEBELEU (șef secție sport), telefon 281701; GABRIELA GROZA (secretar general de redacție), telefon 280854; VASILE FILIP (șef secție cultură-învățământ-tineret), telefon 281855; 280003; IOAN IERCAN (șef secție politică), telefon 280943; DORU SAVA (șef secție social-economic), telefon 281738; NICOLAE OPREAN (șef secție actualități), telefon 281855; 280003; MIRCEA ȚIȘCĂ (șef secție publicitate și difuzarea presei), telefon 280904; MIRCEA DORGOȘAN (președinte al Consiliului de administrație), telefon 281802, 280625.

Tiparul executat la S.C. MEDIAGRAF S.A. ARAD, str. Feleacului F.N., telefon 250902, fax 250920

Adresa Internet: http://adevarul.arad.ro

HOROSCOP

Joi, 4 septembrie 2003

Berbec (21.03-20.04). Sunteți foarte solicitat. Aveți grijă să nu-i neglijați pe cei din jur.

Taur (21.04-20.05). Pot să apară cheltuieli neprevăzute. Cu toate aceste vă revine cheful de viață.

Gemeni (21.05-20.06). Veți primi un telefon care vă va opri din mai multe lucruri. Sunt șanse să plecați într-o călătorie scurtă.

Rac (21.06.-22.07). O surpriză se arată la orizont. Veți primi o invitație la dans, spre seară.

Leu (23.07-22.08). Cineva se atașează de dumneavoastră foarte mult și poate chiar să vă provoace certuri în familie.

Fecioara (23.08-22.09). Sunteți invitat la masă, dar nu prea aveți energia necesară pentru aceasta.

Balanța (23.09-22.10). Veți recupera niște bani și este posibil să primiți și un cadou.

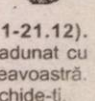

Scorpion (23.10-21.11). Veți participa la o ceremonie cu fast la care dumneavoastră veți fi în prim plan.

Săgetător (22.11-21.12). Reproșurile s-au adunat cu carul la ușa dumneavoastră. Atenție cum o deschideți.

Capricorn (22.12-19.01). Promisiunile pe care le-ați făcut aveți grijă se le și respectați.

Vărsător(20.01-20.02). Un eveniment care se petrece în viața dumneavoastră vă va reține mai mult în casă. Starea de spirit este însă bună.

Peștii (21.02-20.03). Treburile casnice și obligațiile de familie nu pot fi trecute cu vederea. La serviciu se petrece ceva interesant.

Utilitare

PRIMĂRIA MUNICIPIULUI

Program de relații cu publicul (camera 5) luni-miercuri-vineri între orele 8-12; marți-joi între orele 8-12; 15-17 - tel. 284.744, tel. centrală 281.850.

PIEȚE, TÂRGURI

Astăzi, este zi de piață agroalimentară la Curtici, Sebiș, Bata, Cermei, Zădăreni, Ghioroc, Săvârșin, Secusigiu, Sântana, Târnova, Zăbrani, Zerind. Tot astăzi au loc târguri săptămânale la Curtici, Sebiș, Cermei, Săvârșin, Secusigiu, Zerind.

Mâine, vineri, se desfășoară târguri săptămânale la Ineu, Șepreuș, Șimand.

FARMACII DE SERVICIU

Farmacia **REMEDIUM** Arad, B-dul Revoluției nr. 52-54. Program luni-vineri: 7,30-20,00; sâmbătă 8,00-14,00. Telefon 233195. Eliberează medicamente compensate și gratuite.

Farmacia **„OMNIAFARM"**, Calea Aurel Vlaicu, Bl. Z28, cu program zilnic de la orele 8,00-22,00. Telefon 271724. Eliberează rețete gratuite și compensate.

Farmacia **LIBRO PHARMA NON STOP** Calea Aurel Vlaicu 60-68 (lângă stadionul (UTA) telefon 212.992. Eliberează medicamente compensate și gratuite.

Farmacia **TEAHAFARM**, Bd-ul Revoluției nr. 65. Program: luni-vineri 8-21, sâmbătă 9-13. Telefon 254.587. Eliberează medicamente compensate și gratuite.

Farmacia **ELPIS PHARM** Micălaca, zona Piața Soarelui, str. Voinicilor, colț cu str. Păsunii, Bl. 193, sc. A, parter. Program: luni-vineri 8-20, sâmbătă 8,30-14. Tel: 259-619.

URGENȚE STOMATOLOGICE

Cabinetul de pe str. Crișan (în spate la Gionelli) are program non-stop. Telefon: 253794. Cabinetul din B-dul Revoluției nr. 62, ap. 17. Zilnic: conform orarului (robot pe telefon); sâmbătă între 9-14. Telefon: 256.665.

Și Cabinetul Stomatologic din Calea Victoriei nr. 7 A asigură zilnic urgențe, inclusiv sâmbăta, între orele 10-15. Telefon 095.565.622.

Cabinetul stomatologic din B-dul Revoluției nr. 95, etajul I, asigură urgențe, zilnic între orele 8-14, telefon 282184.

Cabinetul Stomatologic din str. Crișan nr. 6 (vizavi) de Complexul Stomatologic) asigură urgențe stomatologice. Luni-Joi: 13,30-19,00; Vineri: 9,00-15,00. Tel. 338.101.

Cabinetul Stomatologic din str. Românului nr. 4 (lângă antichitățile de pe colț cu Metianu) asigură zilnic urgențe stomatologice între orele 9-13; 15 - 20. Telefon 0744/752.020; 0723/013.704.

DISPENSAR VETERINAR

Dispensarul veterinar din Aradul Nou efectuează zilnic, orele 8-16 (sâmbăta 8-12) examen trichineloscopic, castrare porcine, ecornarea viteilor, însămânțări artificiale. Telefon 287.298.

ÎNTRERUPERI CURENT:

Joi, 4 septembrie: Calea Timișoarei (p), Tâmplăria Wagner, Pantera Roz, S. C. Lapte, Romanien Licht, Micălaca Bl. 189, Rozelor, Someșului, Viitorului, Trenului (p), Dobrogei, Someș, Calea 6 Vânători (8-15)

Vineri, 5 septembrie: Micălaca Bl. 5093, Rândunicii, Tismana, Gorunului, Rozelor, Trenului, Oradea, Vezuviu, Rișnov, Mierlei, I. B. Deleanu, Boemiei, Salontei, Ivireanu, Bradului, Răzvan, Vidra, Hortensiei (p)

CITIREA APOMETRELOR:

Joi, 4 septembrie: S. Secula, Gh. Sion, C-tin Gurban, Berzei, Piața Eroilor, Banatului, Pașcani, Nucului, Păcăteanu, Emil Monția, Frumoasa, Ștefan Zarie, Clopotului, Lipovei, Păstorului, Zefir, Argeș, D. Cantemir, Toporaș, Arcașilor, Calea 6 Vânători, Cedrului, Sălcuța, Siret, Paltinului, V. Hugo, Toamnei, Fulgerului, Călărașilor, Plopilor, Tribunul Andreica, Secerei, Făt-Frumos, Corbului, Moldovei, Fagului, Grozăvești, Zambilelor, I. Creangă, Păcurarilor, Bogdan Voievod, I. Câmpineanu, Const. Brâncoveanu, Baba Novac, Școalei, Obedenaru

ADMINISTRAȚIA FINANȚELOR PUBLICE

Administrația Finanțelor Publice a municipiului Arad: Asistență contribuabili (impozitul pe venitul global) - telefon 280633, 280733, int. 198 (persoane fizice) și 125 (persoane juridice) între orele 8,00-12,00. Informații suplimentare la www.finantearad.ro

TELEFON DE URGENȚĂ LA POLIȚIE: 955

Noul număr de centrală telefonică al I. J. P. (Inspectoratul Județean de Poliție) Arad: 207.100.

S. C. SALUBRITATE S. A. ARAD

Dispecerat între orele 7,00 - 19,00. La telefonul: 280873.

PROTECȚIA CONSUMATORULUI

B-dul Revoluției, nr. 50. Telefon: 257049.

GARDA FINANCIARĂ

B-dul Revoluției nr. 79, telefon: 281119.

INSPECTORATUL TERITORIAL DE MUNCĂ ARAD

Str. Episcopiei nr. 11-13, tel.: 211762, 211862, 257251.

Post de jandarmi, la Pâncota

Începând de ieri, un post de jandarmi va asigura, în mod permanent, ordinea publică și liniștea locuitorilor din orașul Pâncota.

Sediul noului post de jandarmi, care se află în incinta Primăriei, a fost inaugurat, ieri, în prezența a numeroase autorități locale și județene. Alături de Iosif Retter, primarul orașului Pâncota, au mai participat și Dan Ungureanu, prefectul Aradului, col. Alexandru Chiș, comandantul Comandamentului Județean de Jandarmi Arad (C.J.J.), precum și generalul Constantin Rădoi, comandantul Comandamentului Teritorial de Jandarmi Timișoara.

Cei nouă jandarmi, dintre care un subofițer și opt militari angajați pe bază de contract, se află în subordinea Primăriei și vor desfășura acțiuni de patrulare și alte activități specifice.

„Înființarea postului de jandarmi în această perioadă este de bun augur pentru siguranța locuitorilor urbei. Aceasta, cu atât mai mult cu cât în anii trecuți au fost persoane care s-au plâns că li s-a furat din produsele agricole. Prin acțiunile pe care le vor desfășura jandarmii, în mod sigur, astfel de situații nu vor mai apărea," apreciază primarul Iosif Retter.

Foto: Ștefan Matyaș

Generalul Constantin Rădoi împreună cu prefectul Dan Ungureanu au inaugurat noul sediu al secției de jandarmi Pâncota

Postul de jandarmi va colabora cu Poliția și celelalte instituții locale pentru asigurarea liniștii și ordinii publice în școli, parcuri, la diferite evenimente și manifestări sportive și culturale. **„Tot în sarcina jandarmilor intră, dacă va fi cazul, și desfășurarea de acțiuni de intervenție în vederea restabilirii ordinii publice"**, arată Alexandru Chiș, comandantul C.J. J. Arad.

Și generalul Constantin Rădoi a evidențiat însemnătatea acetor servicii prin care se contribuie la siguranța locuitorilor, felicitând totodată autoritățile locale pentru efortul depus pentru înființarea postului de jandarmi din Pâncota.

Acesta este al patrulea care există în județul Arad, primele trei fiind deschise la Vladimirescu, Vinga și Șiria. Următorul este preconizat să fie deschis săptămâna viitoare la Sântana.

Dan Roman

Cronica măruntă

● Regia Autonomă de Drumuri Municipale (RADM) Arad și-a extins activitatea și în județ. În acest sens, RADM a participat la mai multe licitații pentru lucrări de drumuri: ❒ pietruirea drumului de la Nadăș, lucrare adjudecată contra sumei de 788 milioane de lei ❒ pietruirea drumului Șimand-Sânmartin, lucrare adjudecată contra sumei de 1,5 miliarde de lei ❒ turnarea de îmbrăcăminte bituminoasă ușoară pe drumul județean Târnova-Arăneag, lucrare aflată în executare contra sumei de 8,5 miliarde de lei.

● Edilii Aradului, prin Gospodărirea Comunală, derulează un amplu program de înfrumusețare a municipiului. Astfel, în următoarea perioadă se vor efectua o serie de lucrări de întreținere a materialului dendrofloricol, specific sezonului, și se va continua întreținerea culturilor de flori pentru decorul de toamnă-iarnă.

● O fi sau nu greu de crezut, dar norocul arădenilor care se încălzesc centralizat este la... Guvern, care a stabilit un preț național de referință pentru gigacalorie. Altfel, pe lângă cei 800 de mii de lei, cât îi plătește populația, s-ar mai adăuga alți 738 de mii de lei, prețul real al gigacaloriei rezultat în urma „colaborării" CET (producător) - Arterm (distribuitor). E drept că și timișorenii sau orădenii ar plăti mai mult de 800 de mii de lei pe gigacalorie, dar primii doar 639 de mii de lei, iar ceilalți numai 411 mii de lei. Statistica aceasta confirmă și ea ceea ce de multă vreme se vorbește: traiul în Arad este cel mai scump din vestul țării. Vinovații se simt?!

● Consilierii municipali au dat dovadă de multă omenie în ședința CLM desfășurată la sfârșitul lunii trecute. Cu unanimitate de voturi, ei au aprobat repartizarea unei locuințe din fondul locativ familiei Balla Alexandru și Aurelia. Gestul este cu atât mai creștinesc, cu cât ambii soți sunt persoane cu deficiențe de auz care prezintă un handicap accentuat, iar până la data repartiției locuiau împreună cu alte patru rude apropiate într-un apartament cu două camere.

● În planul pe luna în curs, Compania de Transport Public Arad are prevăzut să efectueze o serie de lucrări la Depoul de tramvaie Ghioroc, unde va fi reparat acoperișul, iar pereții vor fi tencuiți și zugrăviți. Era și cazul!

● Agenții de circulație arădeni măresc numărul controalelor pe șosele, reușind să mai ajusteze austerul buget al instituției pe care o reprezintă. Numai în ultimele 24 de ore au fost verificate 1124 de autovehicule și s-au aplicat 238 de amenzi, a căror valoare totală se apropie de 100 de milioane lei. Nici agenții de siguranță publică nu s-au lăsat mai prejos, aplicând 13 sancțiuni contravenționale, de aproape 23 de milioane. Bani numai buni pentru zile negre, șoferi și cetățeni mai în siguranță.

VINFEST Arad 2003

Festivalul internațional al vinului... de calitate!

La sfârșitul acestei luni, arădenii vor avea parte de alte trei zile de petrecere, pentru că în 26,27 și 28 septembrie, în centrul municipiului și în incinta Strandului „Neptun", se va desfășura „VINFEST Arad 2003". Sărbătoarea îi va aduce în municipiul Arad pe cei mai reprezentativi producători de vinuri din România, dar și pe alții de renume din străinătate. **„Pe parcursul celor trei zile, aceștia vor avea posibilitatea de a-și prezenta produsele atât publicului, cât și distribuitorilor și agenților comerciali interesați, acest festival fiind, de fapt, un târg internațional specializat. Se vor face, inclusiv, degustări de vinuri și un concurs internațional de vinuri, dotat cu premii, juriul competiției fiind format din arbitri degustători autorizați"**, declară **Petre Mihăieș** - directorul administrativ al Strandului „Neptun". Producătorii de vinuri își vor expune produsele în standuri special amenajate în incinta strandului, având și posibilitatea de a-și vinde marfa. Tot aici vor fi instalate și standuri pentru producătorii de preparate din carne și brânzeturi.

În paralel, se va desfășura și o expoziție cu vânzare de produse agricole de toamnă, pe bulevardul central al municipiului, pe traseul dintre Teatrul de Stat și Palatul Administrativ, unde circulația va fi închisă pe parcursul celor trei zile.

Din cadrul acestui festival nu vor lipsi nici meșterii populari. Consiliul Județean Arad și ceilalți colaboratori au invitat la Arad, cu această ocazie, un număr important de meșteri populari. Astfel, Bulevardul Revoluției va găzdui și standurile meșterilor populari care vor avea posibilitatea de a-și desface produsele și de a prezenta câteva dintre secretele meșteșugului pe care l-au moștenit din moși-strămoși.

„VINFEST 2003 va fi un festival internațional al vinului de calitate și al bunei dispoziții, care va presupune și spectacole de muzică populară și concerte în aer liber, cu invitați din țară și din străinătate", mai declară **Petre Mihăieș.**

Loredana cu taraful, Maria Dragomiroiu, Daniela Condurache, Laza Cnejevici, Aurel Tămaș, Grigore Leșe, Achim Nica, Gică Petrescu, Mădălina Manole, Desperado, Emir Kusturica și formații lăutărești din Ungaria sunt câțiva dintre artiștii care vor susține spectacole.

Nadia Bodran

De luni

Oficiul Registrului Comerțului se mută la Tribunal

Începând cu data de 08.09.2003 sediul Oficiului Registrului Comerțului se mută în clădirea Tribunalului Arad, la parter, B-dul V. Milea nr. 2-4.

Număr telefon/fax: 270374 și 270375.

Director O.R.C. Arad, Simona Julean

Nereguli la mașini

Doi cetățeni români, aflați la volanul unor autoturisme înmatriculate în Franța, un Opel Vectra și un Peugeot, s-au prezentat în cursul zilei de marți, la punctul de frontieră Nădlac, pentru a ieși din țară. Cu ocazia verificării documentelor, polițiștii de frontieră au constatat că asigurările internaționale - cărțile verzi - erau false, completate artizanal. Luați la întrebări, șoferii au declarat că au obținut cărțile verzi de la persoane necunoscute, în schimbul a 318, respectiv 400 de Euro.

Călătoria le-a fost întreruptă și au fost întocmite actele premergătoare începerii urmării penale pentru uz de fals.

● Tot în aceeași zi, la Nădlac, dar de data aceasta pe sensul de intrare în țară, a fost depistat Valentin P., din Vulcan, Hunedoara, care a încercat să introducă în țară o mașină cu numere false. Și lui i s-a întocmit dosar penal pentru conducerea pe drumurile publice a unui autovehicul cu număr fals.

S. Ambruș

Un bărbat din Cruceni s-a ales cu două coaste rupte

L.K., de 59 de ani, din Cruceni, județul Arad a fost adus de urgență la Spitalul Județean Arad, după ce a fost bătut de propriul fiu. Acesta a suferit un traumatism cranio-cerebral și s-a ales cu două coaste rupte. În prezent se află în spital, sub supravegherea medicilor.

M. G.

Pentru nereguli în construcții

Amenzi de 100 de milioane

Pe parcursul lunii august, Serviciul de Disciplină și Control în Construcții, din cadrul Primăriei Arad a încheiat 8 procese verbale de constatare a contravenției. **„Au fost aplicate și totodată încasate 100 de milioane de lei. Cea mai mare amendă aplicată a fost de 20 de milioane de lei, pentru nerespectarea documentației din autorizație"**, ne-a declarat d-na **Viorica Graur**, șef Serviciu.

M. Gogota

Concert de muzică veche

Filarmonica de Stat Arad prezintă astăzi, 4 septembrie, cu începere de la ora 19.00, la Biserica Evanghelică un **concert de muzică veche**. La vioară va cânta Monia Chiriac, violă - Monica Hudema, iar violoncel Mircea Șuteu.

Prețul unui bilet este de 50 de mii de lei, iar pentru elevi, studenți și pensionari 25 de mii de lei.

S.C. EURO TRANS S.R.L. ȘIRIA
EFECTUEAZĂ TRANSPORT DE MARFĂ
CU AUTOCAMIOANE DE 20 TONE
ACHIZIȚIONEAZĂ DEȘEURI DE FIER VECHI
ÎN CANTITĂȚI MARI
VINDE AUTOCAMIOANE „ROMAN"
INFORMAȚII: ȘIRIA, STR. GĂRII, NR. 2073
Tel.: 0723.404.010 0722.731.413
0257/531.128
(c.p. 105/2003)

Transfugi reținuți la Pilu

În noaptea de marți spre miercuri, echipa polițiștilor de frontieră de pe raza comunei Pilu, aflată în misiune de supraveghere pe autospeciala dotată cu termoviziune, a sesizat un grup de patru persoane ce se deplasau pe jos, spre fâșia de protecție dintre România și Ungaria.

„S-a constituit o echipă operativă care a reușit să rețină grupul de transfugi. Este vorba despre trei cetățeni afgani și un pakistanez, cu vârste cuprinse între 17 și 30 de ani, înregistrați în evidențele Oficiului Național pentru Refugiați București. Cei patru au declarat că doreau să ajungă în Austria pentru a solicita azil. Ei s-au ales doar cu dosar penal pentru tentativă de trecere ilegală a frontierei de stat", ne-a declarat inspectorul de poliție, **Robert Iudt.**

S. Ambruș

Garda Financiară - pregătită să dea o nouă lovitură mafiei lemnului

Garda Financiară Arad împreună cu organele de poliție și reprezentanți ai Direcției Silvice continuă verificările la societățile comerciale care se ocupă cu prelucrarea materialului lemnos și au avut relații directe **cu S.C. Maricami Serv SRL și Agroind CPB Sebiș.**

Reamintim că săptămâna trecută, poliția l-a arestat pe Marcel Nicodim, patronul S.C. Maricami, principalul furnizor de facturi false pentru lemnele furate și comercializate prin Agroind CPB. Dan Viorel, administratorul Agroind se află în arest de mai bine de patru luni de zile, iar cercetările continuă.

„Având în vedere că Marcel Nicodim colaborează destul de bine cu organele de anchetă, pe baza datelor furnizate continuăm cercetările la firmele de profil care ar putea fi implicate în afacerile cu lemne. Societățile se află pe raza localităților Sebiș, Buteni și Gurahonț", ne-a declarat **Dan Cancel,** comisarul șef al Gărzii Financiare Arad.

Prejudiciul constatat până acum se ridică la **opt miliarde de lei** (neplata impozitelor și taxelor), la care se mai adaugă încă **30 de miliarde de lei,** valoare celor 2000 de metri cubi de material lemnos, esențe rare, exploatat ilegal din pădurile județului.

Pentru că afacerea se extinde pe raza mai multor județe și implică peste 30 de firme, organele de control preconizează alte acțiuni de amploare și nu exclud noi arestări.

Sorina Ambruș

Ghiță Mureșan se întâlnește cu micii baschetbaliști arădeni

• *Mâine, la Sala Polivalentă, de la ora 11,00*

Răspunzând cu amabilitate invitației lansate de școala de baschet „Bombers", cunoscutul Ghiță Mureșan se va întâlni mâine cu tinerii jucători arădeni, la Sala Sporturilor „Victoria". Este vorba despre o întâlnire de suflet, memorabilă, care va aduce cu siguranță bucurie în inimile cursanților acestei școli. Și nu doar ale cursanților, întrucât la eveniment sunt așteptați toți copiii care vor să îl vadă în carne și oase pe Big Ghitza, având, totodată, posibilitatea să încerce să îi calce pe urme, prin înscrierea la ședințele de pregătire organizate de „Bombers". Pe lângă lecția de baschet de care vor avea parte, fetele și băieții vor beneficia de o oportunitate singulară: „smulgerea" unui autograf marelui (la propriu și la figurat) baschetbalist român.

Întâlnirea este programată între orele 11,00 și 13,00.

A. Hărțău

Târgul din Hălmagiu a fost închis

În fiecare sâmbătă, la Hălmagiu e piață și târg de animale. Datorită faptului că spațiul unde se ținea târgul de animale nu îndeplinea condițiile legale de funcționare, în urma unui control al Direcției Sanitar-Veterinare Arad s-a luat decizia suspendării activității târgului. În același timp, primăria a și fost amendată cu 20 de milioane lei. Ulterior, inspectorii au revenit în zonă, pentru a verifica dacă măsurile dispuse au fost realizate. Cum de la precedenta inspecție nu s-a schimbat nimic, cum ne-a declarat dr. Vasile Dudric, inspector zonal, crescătorii de animale au fost din nou trimiși acasă. Viceprimarul comunei, Gheorghe Budugan, spune că s-au procurat materialele necesare construirii unei încăperi, a unui gard ce va delimita piața de cereale de târgul de animale și a unor stânoage pentru animale. După ce DSV își va da avizul, târgul de animale va fi din nou redeschis.

Sida Voicu

Romtelecom a mai finalizat o lucrare de proporții

centrala digitală s-a extins cu încă 8.820 de linii telefonice

La începutul acestei luni, Direcția de Telecomunicații Arad a finalizat lucrările de extensie ale Centralei Telefonice Digitale cu încă 8.820 de linii repartizate în 40 de localități, concentrate în special în zona orașelor Ineu și Chișineu-Criș.

„Pe lângă instalarea echipamentelor de comutație și înlocuirea completă a lucrărilor de telefonie existente, lucrarea a presupus și construirea de noi rețele, în satele apropiate. În cifre exacte, s-au instalat 224 de kilometri de fibră optică și alte echipamente de transmisiuni. În acest moment, în județul Arad funcționează centrale digitale în 113 localități", ne-a declarat **Dan Cioca,** directorul comercial al Romtelecom Arad.

Până cel târziu în luna octombrie, se vor transfera în noile unități toți cei 4.220 de abonați existenți în zonă, conectați în prezent la centrale manuale, automate, digitale și radio. Cu acest prilej, se vor desființa încă 12 centrale manuale, astfel că la nivelul județului vor mai rămâne doar trei astfel de centrale.

S. Ambruș

Groapa de gunoi în mijlocul Aradului

● *Un hotel care a murit în proiect*

(Urmare din pagina 1)

Cu aproape un deceniu în urmă acesta a fost concesionat unei firme arădene pentru construirea unui hotel. La momentul respectiv toate autorizațiile au fost eliberate de către administrația locală. Practic lucrările puteau începe... Dar proiectul a încremenit pe hârtie, timpul atrecut și nu s-a mai făcut nimic.

Doar mizeriile au început să se adune în groapă.lar singură nu se astupa...

De la Serviciul Urbanism al Primăriei Arad ni s-a spus că:

„Autorizația de construire a expirat de mult. Acum, orice lucrare pe terenul respectiv ar fi ilegală. Sigur, interesul nostru este ca locul respectiv să fie folosit la ceva , nu să rămână un teren viran în plin oraș și chiar să reprezinte un pericol pentru cei ce trec pe acolo. Nimeni nu a solicitat până acum o autorizație pentru a realiza acolo o investiție", a precizat arh. Mirela Sas.

Poate va mai trece un deceniu până când cineva se va trezi că groapa de gunoi de lângă gară nu este chiar în locul cel mai potrivit...

JOI, 4 SEPTEMBRIE 2003

TVR 1

7,00 Jurnalul de dimineață
7,15 ABC utilitar
7,45 Băieții de la Sport - s.
8,45 Din secretele naturii - doc.
9,45 Năzdrăvăniile fraților Kraft - s.
10,15 Teleshopping
11,00 Magnum - s.
12,00 Dragoste și răzbunare - s., rel.
12,55 Corect show! - rel.
13,10 Destine secrete - s., rel.
14,00 Jurnalul de prânz
14,30 Spectacolul lumii
15,00 În mintea lui Herman - s.
15,30 Panorama
16,50 Destine secrete - s. AP
17,40 Des. anim. Dragon Ball
18,00 Turneul preliminar al Cupei UEFA: Metalurgs Liepajas-Dinamo - în direct
19,00 Jurnal * Meteo * Sport
19,45 Tragerile Joker și Loto 5/40
20,00 Nu mă pot căsători cu tine - f. SUA, 2000
22,00 7 zile
23,00 Jurnalul de noapte
23,30 Mincinosul - thriller SUA
1,20 Spectacolul lumii...

TVR 2

7,15 Desene animate
8,00 O familie formidabilă - rel.
9,00 Palete - doc.
9,30 Rod, Lucy și prietenii lor extratereștri - s.
10,00 Tonomatul DP2
12,00 Biarritz - rel.
13,00 Știri
13,10 Tribuna partidelor parlamentare
13,40 Desene animate
15,00 Siesta
16,00 Biarritz - s.
17,00 Banatica - emisiune în limba sârbă
17,30 Pe față
18,00 Lege pentru toți
18,30 Știri regionale
19,15 Saint-Tropez - s.
20,15 **O familie formidabilă** - s.
21,15 Prim-plan
21,30 Telejurnal
22,00 Stăpânul animalelor - s.
23,30 Arborele genealogic - f. Anglia, 2001, p. I
0,45 Prim-plan - rel.
1,00 Saint-Tropez - s., rel.

PRO TV

7,00 Teo - rel.
8,00 Știrile Pro TV - Ziarul dimineții tale
9,00 Tânăr și neliniștit - s., rel. (AP)
11,00 Familia Bundy - s.
12,00 Maddie și David - s.
12,55 Știrile PRO TV
13,30 Capcana timpului - s.
14,30 Mesaj din Vietnam - f., (III)
16,00 Tânăr și neliniștit - s. (AP)
17,00 Știrile PRO TV
* Vremea
18,00 Tânăr și neliniștit - s. (AP)
19,00 Știrile PRO TV
20,00 Copiii iadului - comedie SUA, 2000
22,00 Leana & Costel (12)
22,30 Familia Bundy - s. (AP)
23,00 Știrile PRO TV
23,45 Mortal Kombat - s. (12)
0,45 Marcă înregistrată
1,15 Știrile PRO TV
1,30 Zero (16)
2,00 Un peștișor numit Wanda - f., rel.
3,45 Marcă înregistrată - rel.

TV ACASĂ

6,00 Cealaltă femeie - s., rel.
6,30 Povești adevărate
7,00 Pisica sălbatică - s., rel.
8,30 Dragoste și putere - s., rel.
9,15 Rețeta de Acasă - rel.
* Teleshopping
9,30 Învață spaniola cu Victor
10,00 De 3 x femeie
11,00 Amor real - s., rel.
12,15 (AP) Răzbunarea - s., rel.
13,10 5' shopping - rel.
13,15 Învață spaniola cu Victor - rel.
13,30 (AP) Secretul iubirii - s.
15,00 (AP) Dragoste și putere - s.
15,30 Salomé - s.
17,30 Povești adevărate
18,00 Rețeta de acasă
18,10 Totul despre Camila - s.
19,00 (AP) Pisica sălbatică - s.
21,00 De 3 x femeie (AP)
22,00 Amor real - s.
23,00 (AP) Răzbunarea - s.
0,00 Povești adevărate - rel.
0,30 **Totul despre Camila - s., rel.**
1,15 CHAT Acasă

HBO

8,00 Pe urmele asasinului - f. acțiune 1988 (12)
9,50 Echipa de salvare - f. acțiune 1988 (12)
11,25 O viață mai bună - f. 1998 (12)
13,00 Pe platourile de filmare
13,25 Viața unui cowboy - f. 1999(12)
14,45 Profețiile omului-molie - thriller 2002 (12), cu Richard Gere
16,55 Un domn distins - comedie 1992 (12)
18,45 Pacificul de Sud - muzical 2001
21,00 Parfum - f. 2001 (12)
22,45 Eu, cu mine și Irene - comedie 2000 (16) cu Jim Carrey, Renee Zellweger
0,40 Nume de cod: Swordfish - f. 2001 (16) cu Halle Berry

PRIMA TV

7,00 Ambianța
7,30 Levintza prezintă - rel.
8,00 Video Star
11,00 O vacanță de milioane
11,30 Luna sălbatică - s. (AP)
12,30 Prietene și rivale - s. (AP)
13,20 Călătorii în lumi paralele - s. (AP)
14,50 Minute de milioane
17,05 Focus 5
17,30 Camera de râs
18,00 Focus
19,00 Pensacola - s.
20,00 Special - doc.
21,00 Vrei să fii miliardar? Cele mai bune momente
22,00 Noaptea de vreme
23,00 Focus plus
0,00 Dosarele FBI - doc.
0,50 Clubbing Show
1,00 Călătorii în lumi paralele - s., rel.
2,00 Focus plus - rel.
2,30 Chat TV

ANTENA 1-TV ARAD

7,00 Observator
8,00 MacGyver
9,00 Benny Hill - comedie, rel.
9,30 Desene animate
10,30 Soledad - s.
13,00 Știrile amiezii
13,15 Poliță de asigurare - thriller SUA, 2001
15,00 Stargate - s.
16,00 Pactul de stabilitate
16,30 Știri Arad
17,00 Știri
17,20 Yago - s.
19,00 Observator
20,00 Forță invizibilă - f. acțiune SUA, 1999
22,00 Observator
22,30 Știri Arad
22,45 Benny Hill - s.
23,15 The Dark Wind - f. polițist SUA,1993
1,45 Observator

TV RCS

9,00 Desene animate
9,30 Știrile RCS 1
10,15 Tradiții și folclor
10,30 Cavaleri și războinici - doc.
11,15 Preciosa - s., rel.
12,00 O oră cu Dani Dascălu - rel.
13,00 Tradiții și folclor - emis. culturală
13,30 Știrile RCS 2 - rel.
14,15 Videoclipuri
14,30 Preciosa - s.
15,15 Videoclipuri
15,30 Joia populară
16,30 Emis. în lb. maghiară
17,30 Știrile RCS
18,10 Videoclipuri
18,15 Fir-ar ea de viață - f. AP
19,45 Playabout - s.
20,00 Atitudini (UVVG) - emis. informativă
21,00 Prim-plan
22,00 Știrile RCS
22,40 Tot ce și-a dorit - f. (12)
24,00 Închiderea programului

B1 TV

7,30 Știri
7,55 Calendar ecumenic
8,00 Trenul vieții - rel.
9,20 Ne privește
10,30 BH, 90210 - s., rel.
11,30 Mașini de vis
12,00 Fan X
13,00 Cealaltă față a dragostei - f.
15,30 Adrenalina
16,00 Ne privește
17,00 Moștenirea familiei Guldenburg - s.
18,00 Știri
18,45 Info ec.
19,00 Beverly Hills, 90210 - s.
20,00 Ediția de seară
20,30 Moștenirea familiei Guldenburg - s.
21,30 Fiii noștri - f.
23,30 Trenul vieții

TELE 7 ABC

7,35 Șapte știri - rel.
10,00 Lumea lui Jonathan Singh
10,30 Eliberat din dragoste - f., rel.
11,30 Euro Maxx - rel.
12,00 Vacanțe de pomină - rel.
13,00 Proscrisul - f. rel.
17,30 Lumea lui Jonathan Singh
18,00 Aproapele meu - f.
18,45 Vacanțe de pomină
19,20 Șapte știri
20,00 Strigătul Chinei - film
22,00 Loto - Pariu trio
22,15 Euro Maxx
22,45 Vacanțe de pomină - rel.
23,15 Șapte știri
0,00 Activ FM

REALITATEA TV

7,00 Jurnal
7,15 Trezirea la realitate
10,00 English News
10,15 AutoMondial
11,00 Jurnal
11,45 Reportaj
12,00 Știri
12,15 Tendințe
13,15 Bătălia pentru România
16,00 Jurnal
16,45 Reportaj
17,00 Știri
17,15 Sport Mania
18,00 Știri
18,30 O vedetă la mare
19,00 Jurnal
19,30 În centrul atenției
20,15 2010
21,00 Jurnal
21,45 Bătălia pentru România
1,00 Știri

Redacția Adevărul nu își asumă răspunderea pentru modificările ulterioare intervenite în programele TV

„Vor fi urmări dacă nu se amplasează statuia”

afirmă Király Andras, președintele UDMR Arad

– Domnule președinte, este o perioadă agitată pentru UDMR. Se poate spune că aveți destule probleme: monumentul celor 13 generali; votul din Parlament cu privire la Constituție; faptul că unii dintre aliații dumneavoastră, pesediști, se exprimă public împotriva UDMR. Cum comentați?

– Într-adevăr este o perioadă destul de agitată pentru uniunea noastră. Bineînțeles, organizația noastră dorește să-și realizeze programul. Dar, în primul rând, noi dorim să reprezentăm interesele populației maghiare din Arad, pe care am reprezentat-o destul de bine, as spune cu onoare. Având în vedere relațiile noastre cu PSD-ul, pentru noi este diriguitor protocolul încheiat în 2001, 2002 și 2003. Considerăm că prevederile înscrise în protocol au fost în beneficiul comunității din Arad, indiferent de coloratura politică.

– Ați spus că reprezentați interesele populației maghiare. Știm asta. Dar de ce n-ați spune că doriți să reprezentați interesele întregii populații, fiind în Parlamentul României?

– Prin protocolul semnat cu PSD asta arătăm. Că ne gândim la întreaga populație în special dar, bineînțeles, și la minoritatea maghiară. Deci, în primul rând am avut în vedere județul și mai apoi comunitatea maghiară.

– Bine, dar protocolul este pe cale de a fi încălcat. Chiar președintele PSD Adrian Năstase susține că, din punctul său de vedere, statuia nu trebuie amplasată.

– Este surprinzător pentru noi. Este ciudată într-un fel afirmația.

– Credeți că este o atitudine duplicitară a premierului?

– Eu consider că premierul Năstase n-a fost suficient informat. Totuși, eu cred că mâine (n.r. astăzi) totul se va rezolva deoarece președinții PSD și UDMR se vor întâlni. Oricum, eu vreu să vă arăt un document (n.r. vezi foto) care arată că noi am înființat o asociație care este avizată de Ministerul Culturii și a Cultelor. Scopul asociației este reabilitarea, păstrarea și protejarea obiectivelor cultural-istorice legate de trecutul maghiar. Deci și a Monumentului Libertății. Noi am jucat cu cărțile pe față.

– Întorcându-ne la votul asupra Constituției, și la introducerea limbii maghiare în Justiție... domnule președinte, considerați că știți bine limba română?

– Eu consider că știu. Dar nu despre mine e vorba. Nu este vorba despre conducătorii UDMR. Dacă pornim de la Constituție, acolo unde e vorba despre drepturile cetățeanului, nu văd de ce într-o zonă în care se vorbește, în mare parte, limba maghiară, omul de rând nu poate să folosească limba maternă în justiție.

– Dar nu credeți că este mai corect și normal ca aceeași Constituție să prevadă obligativitatea tuturor cetățenilor români, fie ei de etnie maghiară, germană sau altele, să vorbească și să cunoască limba oficială a statului, pentru a avea toți, împreună, aceleași drepturi?

– ....

– UDMR încurajează cetățenii români de etnie maghiară să nu vorbească românește. Insistă ca limba maghiară să fie folosită în Justiție, numele unor străzi să fie în maghiară, în primării să se vorbească și maghiară. Nu încurajați izolarea populației românești de etnie maghiară?

– Nu cred că există pericolul de enclavizare a comunității maghiare. Eu cred că este un drept natural. În primul rând trebuie să avem în vedere comunitatea. Comunitatea noastră este mai puțin numeroasă decât românii, care sunt aproape 90%. Există o serie de categorii care nu posedă același bagaj de cuvinte. Ar fi foarte bine dacă ar vorbi toată lumea una, două sau trei limbi. Justiția este, totuși, o problemă puțin specială unde poate că fiecare cuvânt, fiecare afirmație are un sens. Este interpretativ. O greșeală de exprimare poate să ducă la închisoare.

– Bine, dar la închisoare poate duce și traducerea pe care o face un interpret. Persoana care s-ar apăra cel mai bine este cea în cauză. Dacă interpretul nu traduce perfect și, ulterior, cel în slujba căruia se află este închis, ce facem? Arestăm interpretul?

– ... Este o situație interesantă. Dar, bănuiesc că se vor alege niște interpreți buni. Cu toate că am văzut un caz în care un acuzat avea un interpret care vorbea italiană și nu prea s-au înțeles.

– Dar nu v-am auzit niciodată, nu neapărat pe dumneavoastră personal, ci mă refer la liderii UDMR, spunând că populația maghiară trebuie să cunoască, obligatoriu, limba și istoria poporului român.

– ... Eu sunt profesor și, într-adevăr, și eu sunt pentru acest lucru. Toți trebuie să știe limba și istoria țării în care locuiesc.

– Atunci de ce există reprezentanți ai etniei maghiare care sunt revoltați când unele familii din comunitatea pe care o reprezintă își trimit copiii la școli în limba română?

– Eu nu pot să comentez. Dar vă pot spune că jumătate din copiii familiilor de etnie maghiară studiază la școli românești. În județul nostru nu se pune această problemă.

– Dar numele unor străzi de ce doriți să le schimbați? Care e scopul?

– În Arad există o comunitate maghiară destul de numeroasă. Considerăm că au acest drept, ca și buni cetățeni, să vadă inscripționate străzi cu numele unor personalități de etnie maghiară. Se simt mai bine. Dar noi n-am încercat să schimbăm denumiri de străzi care poartă numele unor personalități sau figuri importante din comunitatea română.

– De ce se simt mai bine? Sunt români în principal și de etnie maghiară, în secundar.

– Ar trebui să fiți minoritar ca să înțelegeți acest lucru. Reprezintă o satisfacție, o siguranță.

– Ați folosit expresia de comunitate română. De ce nu spuneți poporul român?

– Pentru noi comunitate sau popor reprezintă același lucru. Aveți dreptate, spunem comunitate maghiară ca să nu folosim termenul de minoritate. Ar trebui să spunem poporul român. Dar cred că este mai la sufletul omului când citește că face parte dintr-o comunitate. Că face parte din popor e așa... ceva general.

– Vă referiți la maghiari?

– Da.

– Dacă Guvernul nu aprobă reamplasarea statuii, protocolul PSD cu UDMR s-ar putea strica?

– Nu doresc să dau acum un răspuns. Momentan avem doar varianta „a”. Amplasarea statuii. Oricum, urmări vor fi dacă statuia nu va fi amplasată. Pentru că ne va fi greu să înghițim un refuz, după ce avem toate formele legale.

– Dar spuneați că protocolul este făcut pentru toți cetățenii. Și români și maghiari. Și de alte naționalități. Se poate rupe din cauza unei statui?

– Nu. Bineînțeles că nu. Dar credibilitatea acestei înțelegeri se pune sub semnul întrebării.

Alin Olteanu

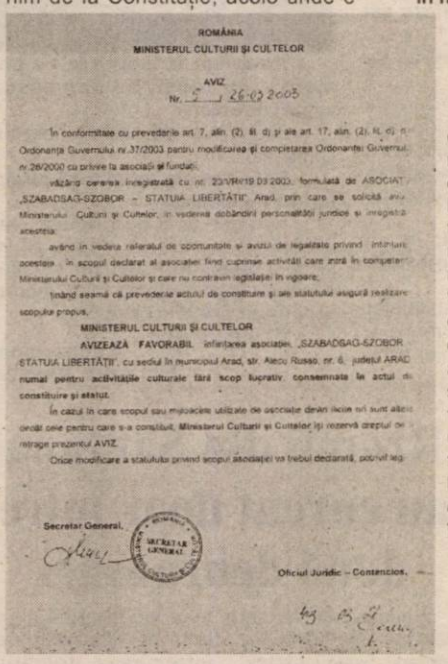

ROMÂNIA
MINISTERUL CULTURII ȘI CULTELOR

AVIZ
Nr. 2 26-03-2003

În conformitate cu prevederile art. 7, alin. (2), lit. d) și ale art. 17, alin. (2), lit. c) ale Ordonanței Guvernului nr.37/2003 pentru modificarea și completarea Ordonanței Guvernului nr.26/2000 cu privire la asociații și fundații;

văzând cererea înregistrată cu nr. 23/VR/19.03.2003, formulată de ASOCIAȚIA „SZABADSAG-SZOBOR – STATUIA LIBERTĂȚII” Arad, prin care se solicită avizul Ministerului Culturii și Cultelor, în vederea dobândirii personalității juridice și înregistrării acesteia;

având în vedere referatul de oportunitate și avizul de legalitate privind înființarea acesteia, în scopul declarat al asociaților fiind cuprinse activități care intră în competența Ministerului Culturii și Cultelor și care nu contravin legislației în vigoare;

ținând seama că prevederile actului de constituire și ale statutului asigură realizarea scopului propus,

MINISTERUL CULTURII ȘI CULTELOR

AVIZEAZĂ FAVORABIL înființarea asociației „SZABADSAG-SZOBOR STATUIA LIBERTĂȚII”, cu sediul în municipiul Arad, str. Alecu Russo, nr. 6, județul ARAD numai pentru activitățile culturale fără scop lucrativ, consemnate în actul de constituire și statut.

În cazul în care scopul sau mijloacele utilizate de asociație devin ilicite sau sunt altele decât cele pentru care s-a constituit, Ministerul Culturii și Cultelor își rezervă dreptul de retragere prezentului AVIZ.

Orice modificare a statutului privind scopul asociației va trebui declarată, potrivit legii.

Secretar General,

Oficiul Juridic – Contencios,

Stolojan: Voi demisiona dacă nu se va realiza alianța PNL-PD

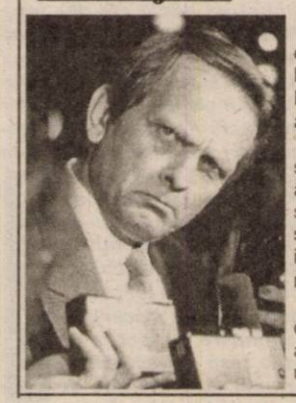

Președintele PNL Theodor Stolojan a declarat, ieri, la Școala de vară a tinerilor liberali, că va demisiona dacă Delegația Permanentă (DP) a partidului nu va aproba alianța cu PD la sfîrșitul acestei luni.

„Mă voi prezenta în DP cu o decizie strategică, cu privire la alianță, iar dacă aceasta nu va fi aprobată, evident că demisionez. În PNL trebuie introdusă responsabilitatea față de acțiunile noastre politice, iar eu sînt gata să-mi asum această responsabilitate", a adăugat Stolojan.

Liderul PNL a avertizat și vineri, în cadrul ședinței DP, că va demisiona dacă acest organism de conducere al partidului nu va aproba alianța cu PD. În acea întrunire, au existat unii liberali care s-au opus proiectului politic demarat de Stolojan.

"În DP a existat o problemă de înțelegere, pe care unii colegi nu au priceput-o și susțineau că ar trebui să avem mai multe elemente de decizie în cadrul alianței", a explicat Stolojan.

El a spus însă că așa ceva nu se poate, pentru că în cadrul unei alianțe fiecare trebuie să aibă drepturi egale. Pe de altă parte, Stolojan a spus că "în negocierile cu PD, liberalii au de cîștigat, pentru că altfel, nu ar mai fi făcut-o". În acestă privință, liderul PNL s-a referit la faptul că PNL a crescut în sondaje, dar nu de ajuns încît să poată cîștiga singur alegerile și de aceea are nevoie de o alianță.

El a mai precizat că alianța PNL-PD va avea o co-președinție, formată din liderii celor două partide, un Consiliu Național de Conducere, format din membri ai fiecărui partid, precum și un mecanism de soluționare a conflictelor.

Referitor la eventuala desemnare a unui premier, de către alianța PNL-PD, Stolojan a menționat că a convenit cu liderul democrat ca primul-ministru să fie ales de președinții celor două partide, iar dacă aceștia nu se vor înțelege, atunci premierul va fi desemnat de partidul cu mai mulți parlamentari.

Crize

(Urmare din pagina 1)

Dacă ar recunoaște, producătorii agricoli asigurați ar trebui despăgubiți. Ori, Ministerul Agriculturii este interesat acum să culeagă voturi. De aceea crede că cele 2 milioane la hectar acordate țăranilor, dacă nu vor fructifica în producție agricolă, voturi tot vor răsări. Și dacă țăranii nu vor vota cu ministerul și nici cu guvernul, fiindcă nu-i posibil, vor vota cu PSD, chiar dacă vor afla că Iliescu nu mai candidează la președinție. Dar parcă poți fi sigur? Cum tot era cu întreg bugetu-n brațe și într-o bună dispoziție de zile mari, Guvernul s-a gândit și la cei care an de an nu dau un ban pentru stat. În decizia de rectificare a bugetului a fost introdusă pe șest hotărârea de iertare a regiilor, companiilor naționale și societăților comerciale din subordinea MEC și Transporturilor cu datorii la bugetul de stat, bugetul asigurărilor sociale de sănătate și bugetul de șomaj. Păcate de 26.000 de miliarde au fost iertate și șterse cu buretele. Este vorba de bani pentru spitale, medicamente și pensii. Față de firmele private, care-și plătesc datoriile și țin bugetul în cârcă, este vorba de discriminare. Companiile de stat sunt ajutate, celelalte lăsate la îndurarea Autorității Naționale de Control. În plus, mica amnistie fiscală nici nu e însoțită de un proiect de restructurare a regiilor scutite de datorii, care să garanteze că în perioada următoare acestea vor deveni rentabile, adică își vor putea plăti taxele datorate bugetului. Dar guvernul, cum ne-a obișnuit, își umflă mușchii doar în fața firmelor private și negociază cu umerii pe pământ cu marii datornici. Care, deși sunt dependenți de putere au un argument infailibil - votul.

Primarul Dorel Popa îl contrazice pe Falcă :

Opoziția nu vrea fuziune CET-Arterm!

La conferința de presă de ieri a PSD, președintele Dorel Popa a venit însoțit de Adrian Ghilea, director comercial la CET, punctul principal pe ordinea de zi fiind fuziunea CET-Arterm. De fapt, Dorel Popa a dorit să-i răspundă vicepreședintelui PD, Gheorghe Falcă, la acuzele legate de acest subiect. Falcă afirmase că fuziunea nu se face din cauza intereselor primarului , care se cramponează de contractul cu Centurymarc. Popa spune că nu este adevărat, că el a fost întotdeauna pentru fuziune, însă consilierii Opoziției, inclusiv cei ai PD-ului, au votat împotrivă, pentru că vor să țină de„ scaunele" din Consiliul de Administrație, chiar dacă o fac prin interpuși, din cauza incompatibilității.

Pe americani i-a adus Opoziția !

În ceea ce privește negocierile cu firma Torco, Popa spune că **„a fost o idee bună, dar nu-mi pot asuma paternitatea ei ”**. Dacă RCS îi va acorda spațiu, Popa va fi prezent la o emisiune **„față în față cu liderul unui partid din Opoziție, care i-a adus pe americani. Voi spune și unde își avea Torco sediul. Din păcate, Torco ne-a cerut să plătim două milioane de dolari, contribuția noastră de 1%. Evident, nu aveam acești bani și ne-am îndreptat spre cei care nu ne cereau nimic”.**

Doar Guvernul mai poate discuta cu Centurymarc

La ora actuală, spune Popa, CLM-ul nu mai are nici un fel de contacte cu Centurymarc, doar Guvernul putând să mai facă demersuri pentru revenirea firmei la Arad. Acestea fiind zise, Dorel Popa l-a invitat pe Adrian Ghilea să spună ce a pierdut CET-ul din cauza contractului cu americanii. Evident, acesta a spus că nu a pierdut nimic, mai ales că nu a existat nici un contract. De asemenea, a întărit spusele lui Popa, care a afirmat că Falcă nu știe ce spune, pentru că CET-ul a primit bani de la guvern. În privința fuziunii, aceasta trebuie făcută, fiind eliminate o serie de neajunsuri. În primul rând, derularea contractului între CET și Arterm presupune cheltuirea unor mari sume de bani, care nu s-ar mai cheltui dacă ar fi o singură societate. În altă ordine de idei, Ghilea a oferit o serie de amănunte legate de aprovizionarea cu combustibil. Necesarul pentru iarnă este acoperit prin contracte ferme, însă dacă nu se recuperează datoriile de la Arterm, vor fi probleme. Des

Artermul este în subordinea Primăriei, Dorel Popa spune că nu poate să facă nimic în această privință. **„Să debranșăm spitalele și școlile? Ce ar spune ziariștii?”**

Cu groapa de gunoi, este „OK”

La final, Dorel Popa ne-a anunțat că firma ASA este mulțumită de felul în care decurg lucrările la deponeul ecologic, acesta urmând să fie dat în folosință în luna noiembrie.

Simion Todoca

Din octombrie

Alternativa bolnavilor săraci - noile spitale medico-sociale

De la primele semne ale venirii frigului, Spitalele Județean și Municipal se confruntă cu o problemă pentru care nu a existat niciodată o rezolvare viabilă: apariția bolnavilor cu probleme sociale, care supraaglomerează unitățile spitalicești, în detrimentul persoanelor cu probleme acute ce bat la ușile medicilor. Astfel, începând cu luna octombrie a acestui an, în localitățile Ghioroc, Ineu, Gurahonț, Săvârșin și Lipova vor funcționa tot atâtea unități spitalicești speciale, denumite „spitale medico-sociale", spre care vor fi îndrumați toți bolnavii cu probleme materiale ce și-au făcut un obicei din a se „caza" la Județean sau Municipal pe timp de iarnă.

Dr. Dorin Lazăr, directorul Direcției de Sănătate Publică Arad, ne-a dat amănunte...

- D-le director, v-ați întâlnit recent cu primarii a cinci localități. În ce scop?

- Tocmai în scopul înființării spitalelor medico-sociale. Primarii sunt cei care vor numi directorii respectivelor unități spitalicești, fiindcă pe plan local vor fi nevoiți să conlucreze. Și nu oricum. Este nevoie de o colaborare perfectă acolo, pentru ca totul să meargă bine.

- Ce implicare au primăriile locale în viitoarele spitale medico-sociale?

- Primăriile vor co-finanța aceste unități. Medicii și asistentele din cadrul lor vor fi plătiți de Casa de Asigurări, partea de asistență socială va fi suportată de ministerul de resort, iar primăriile, la rândul lor, vor finanța în totalitate partea de întreținere. Sigur, a nu se neglija nici contribuția persoanlă a bolnavilor cu probleme sociale. Unii au niscaiva venituri, care vor fi folosite și ele în interesul întreținerii bolnavului care dispune de o pensie, oricât de modestă.

- Spitalele acestea seamănă izbitor cu azilurile...

- Nu, ele nu vor fi aziluri. Este important, în cazul lor, cuvântul **bolnav**. Aici vor fi internați doar **bolnavii cu probleme sociale**, nu **orice individ care are probleme sociale**, respectiv: un bătrân paralizat care nu mai are pe nimeni, o bătrână imobilizată la pat de care până acum s-au ocupat, eventual, vecinii și așa mai departe.

- Îi lipseau societății românești aceste spitale?

- Categoric. În fiecare an, unitățile spitalicești de „acuți" erau năpădite de cazuri sociale. Din octombrie însă, ele nu vor mai avea această problemă. Vor fi serios descongestionate. Bolnavii cu probleme sociale vor fi dirijați spre aceste spitale speciale din județ, în funcție și de domiciliul pe care îl au.

- Câte paturi „sociale" va avea județul nostru?

- Aproximativ 200, pentru care vor lucra în jur de 240 de persoane din sectorul sanitar.

- Să înțeleg că jumătate din cei 500 de disponibilizați din domeniu vor avea unde să se angajeze?

- De ce nu? Important este ca viitoarele spitale să funcționeze cât mai repede.

- În ce fază administrativă se află ele acum?

- Se află în faza de autorizare de către Ministerul Sănătății. Urmează să se depună dosarele de aprobare a funcționării lor, după care începerea efectivă a activității va rămâne doar o chestiune de zile.

- Nu în ultimul rând, în ce clădiri vor funcționa spitalele medico-sociale?

- În fostele clădiri ale spitalelor recent desființate, ca urmare a aplicării reformei din domeniul sanitar.

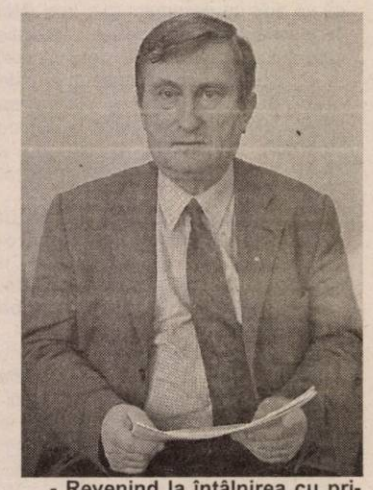

- Revenind la întâlnirea cu primarii... au reușit să numească viitorii directori?

- Trei din ei da, ceilalți doi, nu. Urmează...

- Este nevoie ca viitorii directori să fie medici?

- Nu, dar ar fi de preferat. Iar dacă vor fi medici, mai trebuie să fie și buni gospodari. Aceste spitale, dacă vor fi gospodărite cum trebuie, vor putea trăi foarte bine.

- Vă mulțumesc.

A consemnat
Eugenia Pantea

Evadând din corul văicărelilor

Accente

Orice s-ar spune, românul excelează la capitolul lamentare. Oriunde apleci urechea auzi obligatoriu văicăreli al căror șir nu se termină niciodată. Sigur, stă în firea omului să nu fie mulțumit niciodată, să vrea mai mult, dar pentru asta și trudește, se zbate mai mult. Mă rog, de aici poate începe un alt discurs, or nu asta intenționam.

De un deceniu și mai bine ne plângem toți că suntem săraci, că n-avem de niciunele, că mai rău nu se poate. Se plâng oamenii, se văicăresc ziariștii, umplând presa de strigăte de aoleu și, trebuie să recunosc sunt printre cei care plâng pe umărul românilor pe motiv de sărăcie cruntă. Sunt însă situații când ajungi să te întrebi dacă percepi bine, exact, corect realitatea. Dacă nu cumva exagerezi cu sărăcia. O asemenea destabilizare în percepțiile sociale o trăiești prin marile magazine. Prin super-marketuri. De câteva ori intru la Bila, de exemplu, mă simt mai sărac decât mulți din cei pe care-i plângeam. Ba, dacă stai mai prost cu moralul, te poți simți jenat când ajungi la casă cu cărucior aproape gol, iar în jurul tău sunt numai inși cu cărucioare prea mici pentru atâtea cumpărături. Și sunt zeci, sute, mii de asemenea români potenți, zilnic. (Nu vreau să mă dau ceea ce nu sunt, nu vreau să se înțeleagă de aici că aș fi sărac și nu mi-ar da mâna, la o adică, să țin pasul cu moda cărucioarelor pline. Să zicem, că, am alte priorități). De unde atâția bani, dacă societatea e atât de pârlită, cum rezultă din corul văicărelilor?!

Cineva, o româncă stabilită în Bavaria, o zonă cu bunăstare în Germania, se minuna, acum două săptămâni, cât de elegant se îmbracă tineretul arădean, în special cel de sex feminin, apreciind că este mai bine îmbrăcat decât cel din zona Münchenului. Se mai miră străinii, ne mai mirăm și noi, de unde atâtea mașini de lux și cum se face că volumul mașinilor cumpărate din exterior este mai mare decât vânzările producătorilor autohtoni pe piața românească. Telefonia mobilă, celulară sau cum s-o mai numi, a adus investitorilor străini un profit imens, rapid obținut de pe urma românilor. De construit, se construiește la tot pasul - dacă nu din temelii, măcar pentru o extindere, o sporire de confort, o casă de vacanță, iar magazinele cu materiale de construcție o duc cel mai bine. La fel constructorii.

Accente

Într-un cuvânt, ne văicărim, dar dacă privim în jur cu atenție începi să ai îndoieli. Da, e greu pentru mulți, dar mulți sunt și cei care se descurcă, trăiesc bine, mai bine decât credem. Probabil, de „vină" este economia subterană, pentru diferența între ce pretindem și ce este în realitate. O fi. Dar și atunci e un semn că lucrurile se mișcă în țara asta, că nu trăim chiar tot dezastrul de pe lume, cum ne lamentăm.

Tristan Mihuța

Tâlhari la drumul mare

Chiar dacă orașul nostru este considerat unul destul de pașnic, cu o rată a infracționalității sub media țării, pentru o femeie singură plimbarea după lăsarea întunericului poate fi periculoasă. Astfel, marți seară, în jurul orelor 22,30, **P.M.R.**, de 22 ani din Arad se întorcea acasă de la serviciu. În apropiere de blocul unde locuiește a fost acostată de trei indivizi care, prin violență, au deposedat-o de geanta în care avea bunuri și bani. Cei trei nu s-au mulțumit cu atât, smulgându-i victimei de la gât și un lănțișor din aur cu greutatea de 8 grame. Întreaga „pradă" a fost evaluată la 3.170.000 lei.

Imediat cum a scăpat din mâna infractorilor, tânara a reclamat de urgență atacul la Poliție. A fost constituită o echipă operativă, formată din lucrători de judiciar, ordine publică și D.P.I.R. care a reușit, în cursul aceleiași nopți, identificarea și reținerea autorilor.

Este vorba despre **GROZAVU DORIN**, de 27 ani, din Bacău; **GROZAVU DANIEL**, de 29 ani, din Mărăști, județul Bacău și **VASIU TITU**, de 43 ani, din Sânleani, județul Arad. Toți trei sunt recidiviști, eliberați condiționat în ultimul an și urmează a fi prezentați Parchetului cu propunere de arestare preventivă provizorie pentru săvârșirea infracțiunii de tâlhărie în formă calificată. Prejudiciul a fost recuperat, iar pe tâlhari îi așteaptă o pedeapsă cu închisoarea de până la 20 de ani, la care se adaugă restul neexecutat la pedepsele anterioare. Timp suficient pentru a medita la viața în afara legii.

Cei trei tâlhari au fost prinși în doar câteva ore.

Dacian Toduța
Foto: V. Musca

Rromii din Sântana au curent doar între două debranșări

Situația rromilor din Sântana este, pentru toți arădenii, binecunoscută, unii au văzut pe viu cum trăiesc acei oameni, alții au aflat prin mass-media. Cea mai mare comunitate a acestei etnii din județul Arad trăiește în condiții mizere, ca la început de secol, unii fără apă, aproape toți fără curent electric. Pentru că nu lucrează, rromii nu au de unde plăti facturile, așa că cei de la Electrica, neiertător în astfel de cazuri, i-au debranșat. Și nu o dată, pentru că rromii, isteți cum îi știm, au reușit în repetate rânduri să se branșeze ilegal la rețeaua de curent electric.

Ultima acțiune a celor de Electrica a avut loc în urmă cu o lună de zile, cum ne informează primarul comunei Sântana, Ioan Ilica, fiind debranșați toți cei ce s-au legat „smecherește" la rețeaua electrică.

„Deocamdată, din câte știu, nu mai există probleme. Cazurile de branșări ilegale au fost stinse, acum o lună, după o acțiune a celor de la Electrica. Noi nu le dăm nici măcar becuri pentru iluminatul stradal, numai sub control. Ne temem să nu urce să le instaleze singuri, să se întâmple vreo nenorocire", spune Ilica.

Numai la ultima acțiune, din câte am aflat, au fost în jur de 130 de familii debranșate, astfel că, pe timp de noapte, în cartierul locuit de rromi lumina funcționează doar la becurile de pe stradă. Asta până când rromii vor avea din nou inițiativă și se vor rebranșa, așa cum numai ei știu s-o facă.

Cosmin Mihuța

Școala Șomoșcheș - modernizări de sec. XXI

Programul guvernamental de reabilitare a școlilor rurale se derulează incluzând și localitățile mărginașe județului Arad.

Primăria Cermei a fost înștiințată că Școala cu cls. I-IV din Șomoșcheș a fost inclusă într-un astfel de program finanțat de Banca Mondială prin M.E.C.T.

„Proiectele de intenție s-au făcut în urmă cu 7-8 ani la C.J. Arad și acum 3-4 ani la M.E.C.T., - spunea directorul școlii, înv. **Ioan Nagy**.

Programul de reabilitare include: realizarea unui sistem de încălzire centrală a școlii și grădiniței, amenajarea unor grupuri sanitare moderne, reînnoirea instalației electrice și dotarea cu mobilier nou, modular. Și nu în ultimul rând aș sublinia importanța forării unei fântâni pentru apă potabilă. Demersul preliminar al proiectului s-a făcut cu ajutorul neremunerat al inginerului constructor, Ioan Oprițoiu de la Primăria Cermei și a d-lui Ioan Nica, reprezentantul I.S.J. Arad la M.E.C.T.

Și când toate aceste realizări se vor cumula cu baza didactică actuală (calculator, sală de sport, sală de basm, centru zoo) manuale școlare, auxiliare și în curs de realizare (platou geografic, spații de joacă, pagini Web la aritmetică, lb. română și istorie concepute în școală) precum și alte mijloace de învățământ de concepție locală și realizate de dascăli, vom declara că avem o școală cu adevărat modernă. Dar ca să fie și eficientă are nevoie de dascăli dar și de elevi pe măsură, concluziona animatorul acestei școli.

V. F.

PLAY MEDIA
producție videoclipuri publicitare
materiale promotionale
design grafic
campanii publicitare
tel. 0721.255.844 playmedia@rdsar.ro
(c.534/2003)

Pentru Sandu, casa de copii ar fi, totuși, acasă

Sandu Hanț mai are câteva luni și ajunge la majorat. Până la 16 ani n-a știut că are o familie, n-a văzut-o pe mama lui. De tată însă nu poate fi vorba, copilul provenind dintr-o relație întâmplătoare a mamei. Băiatul a fost abandonat imediat după naștere, în ianuarie 1986, și apoi instituționalizat, inițial la Leagănul de copii Arad, apoi la Casa de copii Beclean (județul Bistrița Năsăud), unde a rămas până în ianuarie 2002. Atunci a fost adus în plasament la bunicii materni, care locuiesc în comuna arădeană Olari. Într-un an și jumătate, Sandu s-a mutat din casa bunicilor în Compartimentul Sântana al Direcției Generale pentru Protecția Drepturilor Copilului Arad, de aici înapoi la bunici...Măsurile au fost luate din mai multe motive, care însă se bat cap în cap, și care n-au făcut altceva decât să înrăutățească relația dintre adolescent, pe de o parte, și mamă și bunici, pe de altă parte.

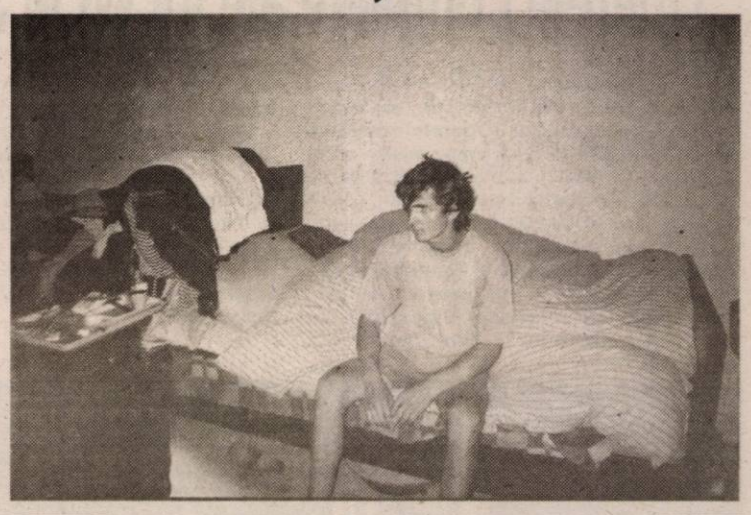

Sandu, în „plasament" la bunicii maternali din Olari

„Nivel de trai decent..."

Prima anchetă socială efectuată de către Primăria Olari la familia Hanț, necesară pentru aducerea lui Sandu în plasament la bunici, arată că „situația familiei e una deosebită, dar dacă acest copil este cuminte, înțelegător și harnic va întâmpina cu bine toate greutățile vieții, fiind singura speranță a bunicilor". Astfel, la sfârșitul lui 2001, Comisia pentru Protecția Copilului Arad hotărăște plasamentul lui Sandu la bunicii săi. „Bunicii materni solicită plasamentul minorului. Aceștia au un nivel de trai decent și doresc să se ocupe de creșterea și educarea nepotului", se arată în hotărârea CPC. Aceste afirmații sunt departe de adevăr. În primul rând, „traiul decent" e de fapt o condiție de viață specifică secolului 19; casa, cu o vechime de peste 100 de ani, e într-o stare jalnică, mizeria și dezordinea din încăperi aproape de nedescris. Sticle goale și alte resturi adunate de bunică de pe străzi și puse prin toată casa, haine murdare, mobilă neîngrijită, diverse lucruri aruncate aiurea. Adolescentul a fost nevoit să doarmă în aceeași cameră cu o mătușă de-a bunicii sale, în vârstă de 95 de ani, iar ulterior și cu sora mamei sale. Apoi, cererea făcută de bunica Hanț Felicia - prin care e de acord cu plasamentul lui Sandu - e mai mult decât dubioasă, deoarece „mama mea nu știe să scrie", spune Hanț Daniela, mama lui Sandu. Și, nu în ultimul rând faptul că în casă sunt în permanență certuri între bunicii Hanț Ioan și Felicia și fiicele lor (mama - care între timp s-a mutat de la Arad în casa din Olari, respectiv mătușa lui Sandu).

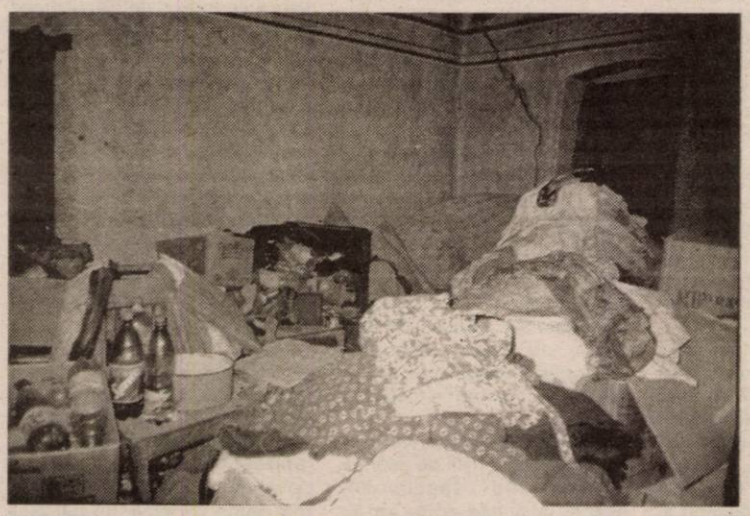

Mizerie și dezordine ... „nivel de trai decent"

(Re)instituționalizarea

La venirea în Olari, Sandu a fost șocat de două ori; o dată fiindcă nu-și văzuse niciodată neamurile, apoi din cauza mizeriei din gospodărie. Așa că, el a refuzat să rămână aici, dorind să meargă la un centru de plasament. S-a făcut o nouă anchetă socială, de această dată propunându-se instituționalizarea adolescentului într-o casă de copii. La două luni de la prima hotărâre, Comisia pentru Protecția Copilului Arad decide revocarea măsurii de plasament al lui Sandu de la bunici și plasamentul lui la DGPDC Arad - în Sântana.

Înapoi la bunici

În septembrie 2002, după o altă anchetă socială (în care Primăria Olari lasă la aprecierea Comisiei pentru Protecția Copilului să dispună integrarea sau neintegrarea lui Sandu în familia de origine), Comisia decide ca tânărul să revină în familia bunicilor „ca urmare a consilierii familiei și acordul acesteia, copilul dorește reintegrarea în familia bunicilor, cu posibilitatea frecventării Centrului de zi Sântana".

Ultimul cuvânt - Judecătoria

Mama Hanț Daniela a contestat această decizie, iar Judecătoria Arad a anulat, în martie 2003, hotărârea Comisiei și a decis menținerea măsurii de plasament a adolescentului la DGPDC. „Având în vedere situația familială deosebit de grea, starea de tensiune și agitație ce caracterizează întreaga familie, ai cărei membri sunt toți bolnavi, unii suferind chiar de maladii psihice, situația materială precară a acestora, precum și lipsa vădită de preocupare a bunicilor copilului pentru acesta, imposibilitatea lor și a celorlalți de a-i asigura ocrotirea părintească necesară, instanța apreciază că e în interesul minorului plasamentul său la DGPDC", se arată în sentința civilă nr. 1267.

*****

Sandu stă în prezent tot la Olari, deși el, mama lui și acum și bunicii doresc ca el să meargă într-un centru de plasament. Băiatul a terminat clasa a opta, dar nu a dat capacitatea. „Cu bunicii nu mă înțeleg, spune el, ne certăm toată ziua. Cu școala - cam gata, că n-am mers la capacitate. Eu aș vrea să lucru ceva (dar ce, nu prea știe - n.r.). Când am venit de la Beclean nu m-am împăcat cu ideea să trăiesc aici, nici acuma nu mă împac", ne-a spus Sandu. Bunicii, bătrâni de aproape 70 de ani, spun că băiatul nu le e de nici un ajutor. „Nu vrea să facă nimic, noi îl punem să muncească, da' el nu vrea. La început o fost mai potolit, acuma s-o făcut rău...Am zis să facă o meserie, da' nu vrea să asculte", spun cei doi bunici.

Singurele venituri care intră în casa unde acum trăiesc șase persoane sunt pensia de aproape două milioane a mătușii bunicii și circa un milion pensiile adunate ale bunicilor. Familia nu primește nici un fel de ajutor de la Primărie deoarece are pământ și câteva animale.

Referitor la cazul Hanț Sandu, DGPDC spune că, deoarece tânărul nu e școlarizat (necontinuând, Sandu a abandonat, practic, școala), nu poate fi dat în plasament la Sântana. Apoi, dată fiind vârsta lui - aproape 18 ani - nu are sens internarea lui într-un centru de plasament. Asta ar însemna doar amânarea inevitabilului - integrarea lui în societate, după majorat. „Noi dorim să-l înscriem la un curs de zidari-zugravi, ca să învețe o meserie. Trebuie să-l convingem să facă asta, fiind cea mai bună soluție", spune Ela Robotyin, purtătorul de cuvânt al Direcției. Cursul este organizat de Fundația Româno-Germană din Vladimirescu și durează patru luni, perioadă în care lui Sandu i-ar fi asigurată cazarea, masa, o bursă de 20 de euro pe lună, și i s-ar putea găsi un loc de muncă.

Gerlinde Knap
Foto: Șt. Matyaș

Corp Executori Bancari BRD-GSG S.A.
Sediul: București, Str. Doamnei, nr. 2-4
Banca Română pentru Dezvoltare GSG
Executor Bancar: Farkas Daniela
Sediul: Timișoara, str. Socrates, nr. 1
Dosar executare: 11-18/2003

În data de 10.09.2003, se vând la **LICITAȚIE PUBLICĂ**, la sediul BRD GSG SA SUC ARAD, din Arad, B-dul Revoluției nr. 5-7, următoarele imobile:

- la ora 10,00 - imobilul situat în Arad, compus din curți construcții platformă betonată în suprafață de 1959 mp, curți construcții un cântar bascul în suprafață de 208 mp, curți construcții platformă betonată în suprafață de 41 mp, curți construcții un șopron în suprafață de 1800 mp, cu prețul de strigare de 3.513.151.500 lei plus TVA;
- la ora 10,30 - imobilul situat în Arad, FN (trup izolat) compus din teren de construcții în suprafață totală de 39.999 mp, cu prețul de strigare de 8.094.222.000 lei;
- la ora 11,00 - imobilul situat în localitatea Șimand, jud. Arad FN, compus din intravilan-trup izolat cu pod bascul și punct de analiză, două șoproane multifuncționale S1 și S2, un birou, platformă betonată, în suprafață totală de 12.074 mp, cu prețul de strigare de 3.721.460.250 lei plus TVA;
- la ora 11,30 - imobilul situat în Arad, FN (trup izolat), compus din teritoriu de stradă în suprafață de 21.570 mp, și teren de construcții în suprafață de 69.932 mp, cu prețul de strigare total de 20.014.158.000 lei plus TVA.
- la ora 12,00 - imobilul situat în localitatea Vărșand, jud. Arad, nr. 4, compus din intravilan cu casă și construcții gospodărești anexe în suprafață totală de 3.174 mp, cu prețul de strigare de 634.435.500 lei plus TVA;
- la ora 12,30 - imobilul situat în Arad, str. Trestiei, nr. 4, compus din hală metalică în suprafață de 1.425 mp (fără teren), cu prețul de strigare de 9.255.543.000 lei plus TVA;
- la ora 13,00 - imobilul situat în localitatea Nădlac, jud. Arad, compus din grup sanitar și platformă betonată, în suprafață de 8.052 mp (fără teren), cu prețul de strigare de 2.686.233.750 lei plus TVA;
- la ora 13,30 - imobilul situat în Arad, str. Andrei Șaguna nr. 60, compus din intravilan și casa în suprafață de 421 mp, cu prețul de strigare de 6.000.000.000 lei.

Condițiile de licitație precum și informații suplimentare se pot obține la sediul BRD GSG SA SUC ARAD, telefon 0257/207207, sau 0256/302111.

(3534993)

OFERTA DE OFERTA
MATROS 2000
La fiecare mp de...
PODELE LAMINATE
trafic intens 7,2 mm 204.900*
GRATUIT ...folia izolantă - grosime 3mm
LAMBRIURI MDF și PVC
Tel.:0257 / 349 888 , 0744 / 755 896
Arad, C. A. Vlaicu nr. 28-32
(înainte de stadionul UTA-fosta școală de șoferi)

Peste 10.000 de pensionari și-au luat legitimațiile gratuite pe tramvai

Compania de Transport Public Arad a distribuit, până ieri, aproape 11.000 de legitimații de călătorie în baza cărora arădenii pensionați la limită de vârstă, care au pensii sub 4 milioane de lei, pot călători gratuit cu tramvaiul în municipiu. **Această măsură se aplică începând cu 15 septembrie.** Până la această dată, legitimațiile se distribuie doar de la sediul CTP și la punctele din A. Iancu și Autogara nouă, iar după 15 septembrie, doar la sediul CTP.

La ridicarea legitimației, pensionarii trebuie să aibă: actul de identitate, ultimul cupon de pensie, copie după decizia de pensionare, o fotografie recentă (de pașaport sau buletin) și 15.000 de lei, contravaloarea legitimației. **Legitimația este valabilă doi ani.** În 2003 și 2004 ea va trebui vizată trimestrial.

Din datele Casei Județene de Pensii Arad, în municipiu sunt circa 45.000 de pensionari cu pensii mai mici de 4 milioane de lei. CTP se așteaptă ca cel puțin 30.000 de astfel de pensionari să solicite legitimație pentru a călători gratuit cu tramvaiul.

G. Knap

Școala din Bârsa a fost igienizată prin muncă patriotică

● Asistații social și cadrele didactice au lucrat din greu

Lipsa banilor face ca în multe comune, oamenii să stângă rândurile și să rezolve problemele comunității prin forțe proprii. Așa s-a întâmplat și la Bârsa, unde Consiliul local nu a dispus de prea multe fonduri pentru renovarea unităților de învățământ, înaintea începerii anului școlar. Astfel s-a ajuns la situația ca profesorii, învățătorii și educatorii, alături de asistații social să pună umărul la igienizarea, zugrăvirea și reparațiile necesare celor trei școli și două grădinițe din comună. La ora vizitei noastre, la Școala din Bârsa se făceau ultimele retușuri, totul fiind pregătit pentru noul an școlar. „Mai avem doar câteva retușuri de făcut și totul va fi gata. Lucrările s-au făcut așa cum s-a putut, au ajutat și profesorii, curățenia am făcut-o cu cei de la 416, cu care am și zugrăvit, ne-a mai ajutat și un maistru din comună. Dacă n-avem bani, facem cum putem, nu se poate să lăsăm școala de izbelițe", spune viceprimarul Luminița Toma.

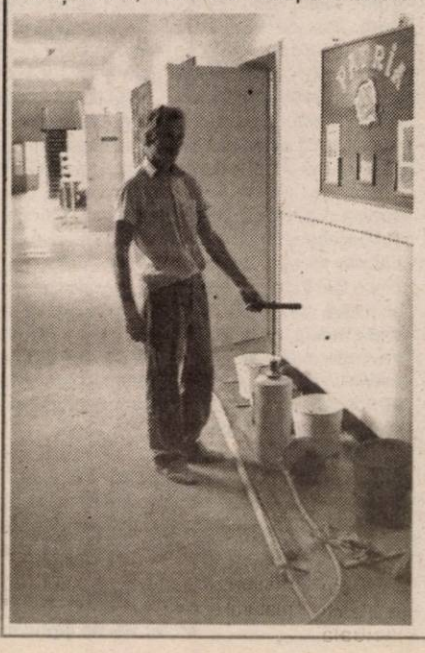

Cei de la școala din Bârsa se plâng de lipsa personalului necesar pentru curățenia în clădire, spunându-ne că există un singur angajat, și acesta cu jumătate de normă. Astfel că, de multe ori, profesorii sunt nevoiți să pună osul la treabă, pentru ca unitatea în care lucrează să se prezinte în condiții decente.

Deocamdată, viceprimarul n-a putut să ne spună dacă cele cinci unități de învățământ au autorizație pentru începerea noului an, dar susține că aceste clădiri au funcționat legal în fiecare an, iar nici acum se pare că nu vor fi probleme.

Cosmin Mihuța
Foto: V. Musca

Sală plină la avanpremiera Teatrului de Stat

„Operele complete ale lui WLM ŞXPR"

Duminica trecută, Teatrul de Stat şi-a deschis (neoficial) porţile, pentru avanpremiera spectacolului **„Operele complete ale lui WLM ŞXPR"**. Deşi avanpremiera a fost doar pentru invitaţii realizatorilor spectacolului, sala a fost plină de obişnuiţii teatrului, cărora se vede că le-au lipsit spectacolele peste vară.

Piesa scrisă de trei britanici - **Jess Borgeson, Adam Long şi Daniel Singer** - concentrează cele 37 de piese ale Marelui Will, într-o versiune uşor digerabilă, cu savuroase momente în care spectatorul devine actor, cu alte şi mai savuroase momente în care cei trei actori fac apel la culisele teatrului.

Regia spectacolului arădean aparţine lui **Ştefan Iordănescu**, scenografia este semnată de **Doru Păcurar**, muzica - **Ildiko Fogarassy**, light-designul - **Lucian Moga** iar în distribuţie sunt trei actori: **Ovidiu Ghiniţă, Zoltan Lovas, Florin Covalciuc**. „Operele complete ale lui WLM ŞXPR" va fi spectacolul cu care se va deschide stagiunea teatrală 2003/2004, în 20 septembrie.

C. L.
Foto: M. Szegö

Noi apariţii editoriale

Manualul inginerului textilist

Sub egida Asociaţiei Generale a Inginerilor din România şi a Societăţii Inginerilor Textilişti din România, la Editura AGIR a apărut lucrarea Manualul inginerului textilist, volumul I, lucrare de excepţie în domeniu în ultimii 15-20 de ani. Cu o grafică deosebită, în 1542 pagini sunt prezentate aspecte legate de fibre textile, prelucrarea primară a bumbacului, inului şi cânepii, bazele proceselor din filatură, filatura de tip bumbac, filatura de lână, filatura de fibre liberiene, filatura de mătase, preparaţia ţesătoriei, ţesătorie şi structura ţesăturilor.

Lucrarea are 718 referinţe bibliografice şi în colectivul de coordonare sunt nume remarcabile din domeniul textilelor şi anume: prof. ing. Aristide Dodu, prof. univ.dr. ing. Constantin Preda, prof. univ. dr. ing. Romen Butnaru, dr. ing. Emilia Visileanu, prof. univ. dr. ing. Eftalea Cârpuş, iar prefaţa este semnată de Ministrul industriei şi resurselor, dr. ing. Dan Ioan Popescu.

Colectivul de autori este format de asemenea din nume sonore ale învăţământului textil superior şi ale cercetării ştiinţifice româneşti: prof. univ. dr. ing. Otilia Mâlcomete, prof. univ. dr. ing. Aurelia Grigoriu, prof. univ. dr. ing. Mihai Ciocoiu, prof. univ. dr. ing. Dumitru Liuţe, prof. univ. dr. ing. Daniel Chinciu, prof. univ. dr. ing. Maria Vâlcu, prof. univ. dr. ing. Valeria Gribincea, prof. univ. dr. ing. Dorin Avram, prof. univ. dr. ing. Carmen Cuzic şi alţii.

Pentru această realizare de excepţie spunem felicitări tuturor autorilor lucrării şi ne exprimăm speranţa că celelalte două volume vor apare cât mai repede.

Prof. univ.
dr. ing. ec. Ionel Barbu

Prostituţie (I)

Dansul Salomeei

Cât mai ţine dansul Salomeei? El este un tipar originar, un mit. Iar miturile sunt eterne. Să nu ne mirăm, aşadar, că dansul acesta încă n-a încetat şi nu are de gând să înceteze atâta vreme cât există viaţă, deoarece viaţa este **eros** şi **moarte**, două fenomene care se nasc succesiv unul din celălalt. Cine ştie pe unde, ca în istoria cumplită a vechilor evrei, capul vreunui Ioan Botezătorul este oferit pe tipsie unei mici dansatoare? Va fi fost tipsia de aur?

Salomeea a fost o prinţesă evreică, fiica Irodiadei. După Evanghelie, ea dansează înaintea unchiului său, Irod Antipa, pentru a obţine capul Sfântului Ioan Botezătorul. Dansul ei a inspirat numeroşi artişti: Titian, Moreau, Flaubert, Wilde, Strauss ş. a.

„Şi-a auzit regele Irod, căci numele lui Iisus se făcuse cunoscut, şi zicea că Ioan Botezătorul s-a sculat din morţi şi de aceea se fac minuni prin el."

Irod avea obiceiul să treacă din incest în incest. Luase pe femeia fratelui său şi acum se hămesea la nepoata sa, fiica Irodiadei, la dansul acesteia. Văzând că Irod, tetrarhul, luase pe femeia fratelui său, Ioan îi zcea: „Nu-ţi este îngăduit să ţii pe femeia fratelui tău." Vezi Evanghelia lui Marcu.

A-ţi oferi trupul pentru un preţ, adică în schimbul a ceva, este prostituţie. În timp, prostituţia s-a diversificat. De unde şi acel „Jos arta că s-a prostituat!"

Prostituaţi-vă, doamnelor şi domnilor, dar cu măsură, cu artă. Acuma a venit Florian Liber cu spectacolul său „multilateral", botezat „Prostituatele marilor metropole" sau „Nonşalanţa Salomeei". El zice „marile metropole": New York, Paris, Tokyo, Sankt Petersburg, aşa, ca să-şi mondializeze, să-şi globalizeze „prostituţia". El desenează „Curva pariziană"; „Nonşalanţa Salomeei"; „Deicid"; „Curva geometrică" ş. a. Implică în afacere actori, presă, televiziuni, internet. Să-i fie de bine, mai ales că el spune: „Nu mă interesează spectatorul, mă interesează să devin vedetă internaţională." Pentru el e mai simplu să devină vedetă d-aia internaţională decât să îmbrace ca fiul Elisabetei şi al lui Zaharia o haină din păr de cămilă, să se încingă cu un brâu de curea, să plece fain frumos în pustie şi, în loc de Coca-cola şi vodkă, să consume lăcuste şi miere. El vrea show media, dans, expozeu. În cele din urmă se va duce şi la Montreal cu hapeningul ăsta şi, ulterior, va picta nonşalanta domnişoară evreică pe fundalul pictural al Mănăstirii Bodrog, spre a restaura ortodoxia, biserica răsăriteană.

Să ne mai întrebăm, oare, de ce fecioarele trace l-au ucis pe badea Orpheu? Păi, de ce? Pur şi simplu pentru că erau fecioare. Pe când, domnul Liber este preocupat (inclusiv sau exclusiv?) de un anume gen de orgasm. Coşmarul său personal.

Petru M. Haş
P. S.: Vai de bietul Irod!

O carte de învăţătură

Respiraţii arădene

Citind cartea prof. univ. dr. Francisc Schneider, **Respiraţii arădene**, apărută la Editura Viaţa Medicală Românească, Bucureşti, 2003, ai revelaţia unor importante repere de viaţă şi conduită morală. În cele aproape o sută de pagini, structurate pe patru capitole, găsim numeroase „tablete", care se constituie în adevărate microeseuri despre ceea ce înseamnă „Alma Mater", despre „Fiziologie, medicină şi matematică" sau „Fiziologia secolului XXI"; ultimul fiind un veritabil dialog cu prof. dr. Bernard Swynghedauw despre viitorul fiziologiei.

În paginile următoare se fac, de asemenea, referiri la „ştiinţa funcţiilor", subliniindu-se legătura fiziologiei cu anatomia şi rolul unor savanţi în acest domeniu, dintre care sunt amintiţi: Jean Fernel, Francisc Rainer, Grigore T. Popa, George Emil Palade etc.

Autorul elogiază „îngemănarea ştiinţei cu arta" atunci când se referă la cartea lui Nicolae Hâncu, **Evadări spre reîntoarceri**. Este vorba de admirabilele picturi ale lui Velasquez, Tizian, El Greco, Goya etc. sau de capodoperele muzicale interpretate de Petre Ştefănescu Goangă şi Nicolae Herlea. Concluziile se impun de la sine: „Esteticul şi eticul în medicină sunt inseparabile... formează goticul profesiei noastre."

Într-o altă secvenţă a cărţii sunt prezentate importante personalităţi ale ştiinţei şi artei româneşti de la Brâncuşi şi Einstein, la Nicolae Simionescu, Pius Brânzeu, Florin C. Ulmeanu, Petru Groza, Ion Baciu sau Valeriu Neştianu şi Şerban Brădişteanu.

Nu este lipsit de interes faptul că, pentru autor, secolul XX „este al lui Brâncuşi şi Einstein". Se evocă, apoi, cu temeinică îndreptăţire, acad. Nicolae Simionescu, „...cel mai bun profesor al facultăţii de medicină din cadrul universităţii Yale SUA". Despre profesorul său, Pius Brânzeu, amintirile sunt însoţite de o urmă de regret pentru timpul care trece inexorabil. Sunt aduse în centrul atenţiei realizările savantului Valeriu Neştianu în domeniul fiziologiei şi biruinţei ştiinţei şi artei doctorului Şerban Brădişteanu în realizarea primului transplant de cord, la Spitalul de urgenţă Floreasca.

Printre personalităţile evocate în această carte se află şi prof. univ. dr. Aurel Ardelean, rectorul Universităţii de Vest „Vasile Goldiş" Arad, a cărui personalitate marcantă, intrată în istoria învăţământului superior arădean, se contopeşte cu însăşi universitatea pe care o conduce, fiind una dintre cele mai prestigioase instituţii ale învăţământului superior românesc actual.

Dense ni se par microeseurile din partea a treia a cărţii. Aici autorul dovedeşte frumoase calităţi de moralist. Ironia sa este arma cea mai propice. Critica este aspră, dar nu răutăcioasă. Stilul se adaptează ideii. Astfel, în perioada tranziţiei se acordă „prima de inteligenţă" la „ai noştri." Sunt „în vârful penei" autorului şi cei care, asemena lui Tarzan sar pe «cel mai înalt nivel, pe baza „autoperfecţionării" propriului creier dotat cu „prime de inteligenţă"».

Uneori, autorului i se face milă de asemenea specimene. Alteori, cuvintele acide ard în profunzime sufletele pline de micime şi servilism, aşa cum aflăm din **Lichea**. Tranziţia de azi este „un culcuş călduţ" şi pentru reptilele umane: afacerişti, şmecheri, impostori, dornici de înavuţire şi de parvenire. Oare până când vom mai avea astfel de exemplare?

Cartea la care ne referim pledează pentru „cavalerism în ştiinţa medicală" şi, prin extensie, în toate domeniile de cercetare, pentru onestitate în domeniul ştiinţific şi ironizează pe cei nepricepuţi, de felul „consilierului" din textul **Netam-nesam**, care poartă un motto semnificativ din Goethe: „Nimic nu este mai înspăimântător ca ignoranţa activă!"

Microeseurile din ultima secvenţă a cărţii readuc pe cititor în microcosmosul arădean. Mai întâi, se încearcă să se clarifice unele idei din istoria urbei noastre, în care autorul se simte bine, este chiar fermecat şi poate spune, pe drept cuvânt, că este, de-acum, arădean.

Un loc aparte îl ocupă evocările legate de Facultatea de Medicină arădeană, al cărei profesor este, alături de alte nume de medici renumiţi: Ioan Crâsnic, Ioan Ioiart, Corina Zorilă, Alexandru Dumnici, Constantin Frimu, Maria Puşchiţă, Dorin Lazăr, Gheorghe Ciobanu etc.

Câteva pagini sunt rezervate legăturilor de colaborare dintre Universitatea de Vest „Vasile Goldiş" din Arad şi universităţi din Brazilia.

Cartea se adresează tuturor categoriilor de cititori, dar, mai cu seamă, tinerilor studioşi, care pot găsi în paginile sale repere morale, modele de modestie şi onestitate, devenite, din păcate, tot mai rare, într-o societate buimăcită, în care cu greu te regăseşti.

Prof. univ.
dr. Iulian Negrilă

Aurel Budugan şi cântecele moţilor

Unul dintre cei mai apreciaţi solişti de muzică populară de pe plaiurile arădene este Aurel Budugan, un moţ autentic, din comuna Vârfurile, pe care nimeni nu şi-l poate închipui altfel decât în straiele populare şi cu cântecul pe buze. Am reuşit să schimbăm câteva cuvinte cu dânsul la festivalul folcloric „La izvor de cânt şi dor" de la Lipova.

– De unde vă culegeţi melodiile interpretate?

– Din zona mea natală, respectiv Valea Crişului Alb, dar culeg folclor din întreaga ţară a moţilor, o zonă care este un nesecat izvor de cântece populare româneşti.

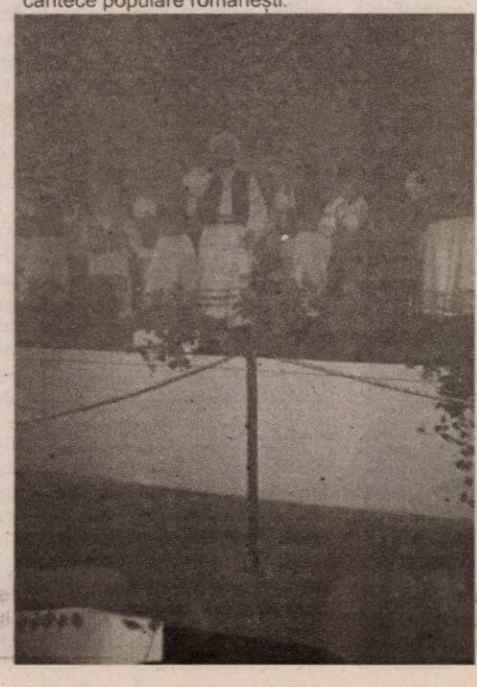

– V-aţi descoperit devreme înclinaţia artistică?

– Cânt de mic copil şi ca toţi moţii melosul popular l-am învăţat în familie, de la părinţi şi bunici.

– Aveţi un repertoriu cunoscut de arădeni, şi nu numai de ei.

– Mi-au apărut până acum 9 casete single şi 4 în colaborare. Lucrez acum la un CD cu melodiile mele cele mai reprezentative.

– Faceţi parte din vreun ansamblu folcloric de marcă?

– Da, colaborez ca solist vocal cu ansamblul **Doina Mureşului** din Arad.

– La festivalul de la Lipova aţi fost printre cei mai aplaudaţi interpreţi.

– De Lipova mă leagă amintiri plăcute, deoarece am participat la multe ediţii, atât ca invitat de onoare cât şi în concurs, unde am obţinut trei ani consecutiv premiile III, II şi I.

– Aveţi de transmis vreun mesaj cititorilor ziarului „Adevărul", în general publicului care vă ascultă şi vă apreciază arta?

– Doresc să atrag cât mai mulţi tineri spre folclor. Prin folclor ne găsim rădăcinile, ne tragem seva şi ne încărcăm cu energie pozitivă. Mă bucură faptul că la Lipova a devenit peren acest festival folcloric, adresat în cea mai mare parte tineretului. Fie ca noile generaţii de cântăreţi populari să readucă folclorul românesc în prim-planul preferinţelor muzicale ale tuturor.

A consemnat,
Dorin Ocneriu

La Colegiul pedagogic al UAV

Institutorii - pregătiți la standarde universitare

Colegiul Pedagogic al Universității „Aurel Vlaicu" din Arad funcționează pe str. Elena Drăgoi nr. 2, telefon 219336.

♦ Specializări: institutori învățământ primar și institutori învățământ preșcolar; pregătește institutori, cadre didactice cu capacitatea de a organiza și desfășura activitatea didactică în grădinițe și școala primară

♦ Durata studiilor: 3 ani pentru absolvenții de liceu nepedagogic și 2 ani pentru absolvenții de liceu pedagogic.

***

Despre planul de învățământ, cadre didactice, bază materială și admiterea în colegiul pedagogic aflăm detalii de la prof. Anton Ilica, directorul instituției.

● **Planul de învățământ cuprinde:** ● discipline fundamentale (30%) - discipline psihologice, pedagogice, limba română, informatică, matematică; ● discipline de specialitate (30%) - metodici ale specialităților: română, aritmetică, cunoașterea mediului, geografie, istorie, muzică, educație plastică, educație fizică; ● discipline opționale (30%) - muzică și dirijat, igienă, ecologie, didactica lecturii, pedagogia comunicării, management educațional; discipline facultative: ansamblu coral, educație fizică, activități educative.

● **Programele analitice** sunt elaborate de către titularii de curs, fiind centrate pe obiective educaționale, pe conținuturi, metodologie și forme de evaluare. Bibliografia acceptată este de actualitate, cu titluri ce nu depășesc anul de apariție anterior anului 1992, anul în care s-a trecut la restructurarea învățământului primar și preșcolar. Fiecare programă se bazează pe sistemul de credite transferabile și pe unități de învățare de tip interdisciplinar.

● **Cadrele didactice** sunt de două feluri: de tip universitar, cu titlul de doctor, cu titlu științific, de la profesor la asistent, de o parte, și profesori metodicieni, cu gradul didactic ● pentru didactici ale specialităților și practica pedagogică. Colegiul pedagogic are un profesor universitar (dr. Lizica Mihuț), trei conferențiari (dr. Gheorghe Schwartz, dr. Dorin Herlo, dr. Monica Ponta), lectori (dr. Anton Ilica, director, dr. Florica Bodiștean, dr. Alexandru Blaga, dr. Corneliu Pădurean, drd. Aurelia Marșieu, drd. Otilia Huțiu), asistenți, preparatori. Acestora li se adaugă mentorii de practică pedagogică, organizată și desfășurată la Liceul pedagogic „Dimitrie Țichindeal" Arad și Grădinița PP nr. 2 Arad.

● Activitatea academică are relevanță prin cercetarea științifică. Aceasta se exprimă prin granturi (A. Ilica - Lectura electronică și studiul individual), studii și cursuri (L. Mihuț - Corectitudine în vorbire și scriere, Limba română în teste grilă, Dorin Herlo - Metodologie educațională, Gheorghe Schwartz - Psihologia comportamentului, Anton Ilica - Didactica limbii și literaturii române în ciclul primar, Didactică și lectură, Pedagogia comunicării educaționale, Petru Jurița - Muzica pentru învățământul primar, Al. Blaga - Matematica pentru institutori etc.).Totodată, anual se editează o culegere de studii și cercetări pentru studenți și cadre didactice, intitulată EDUCAȚIA PLUS.

● **Baza materială** a Universității este deopotrivă a studenților colegiului pedagogic. Ei utilizează sistemul de calculatoare, Biblioteca centrală universitară „Cornelia Bodea", precum și întreaga logistică a universității (cămin, cantină, casa studenților etc.).

● Studenții beneficiază de locuri bugetare (20, anual), de burse de merit, de studii, sociale precum și de mobilități studențești (deocamdată în Portugalia și Spania). Ei au dreptul la asociere, prin Liga Studenților UAV, dreptul la decizie, făcând parte din Consiliul Colegiului și Senatul Universității. Beneficiază de trei evaluări semestriale precum și de reevaluări sau măriri de note. Participă la cercuri studențești.

Foto: V. Musca

Pot călători cu reducere pe orice rută și ori de câte ori doresc. Beneficiază de locuri cu tarif redus în tabere studențești, la munte și la mare. Absolvirea colegiului, ca facultate de scurtă durată, se realizează prin examen de absolvire. După titularizarea în învățământ, absolvenții urmează sistemul de perfecționare prin grade didactice, organizate de CUPI.

● Admiterea continuă în sesiunea de toamnă, în perioada 2-17 septembrie a. c . Se realizează pe baza depunerii actelor, în Centrul de admitere al Universității, sediul Facultății de Științe Economice. „Așteptăm absolvenții din seriile curente precum și absolvenții de liceu pedagogic, care au posibilitate să-și valorifice șansa de a deveni cu studii superioare în doi ani, conform prevederilor Legii învățământului."

V.F.

Pregătirea noului an școlar

Grea încercare pentru buzunarele părinților

(Urmare din pagina 1)

Pentru **rechizitele școlare**, ne-am deplasat la Billa. Iată câteva din prețurile la rechizitele școlare indispensabile elevilor, mai mici sau mai mari: caiet A4 spiralat - 44 990, set caiete geografie, biologie, muzică, vocabular - 21 990, bloc de desen A3 - 12 990, A4 - 6 990, acuarele 12 bucăți - 12 990, bețișoare - 7 990, carioca 6 culori - 4 990, 12 culori - 31 990, plastelină 8 culori - 14 990, echer - 4 990, contur

Foto: Viorel Musca

hartă - 7 990, alfabetar - 39 990, caiet 48 file (dictando sau matematică) - 5 990, set de 10 creioane cu radieră - 21 990, penar cu stilou, gumă, pix ș.a. - 54 990. Ghiozdanele sunt între 199 000 și 679 000 lei. Dar, pentru elevii cu situație materială dificilă, în școli se întocmesc situații în urma cărora ei vor primi rechizite gratuite.

Manualele. Până la clasa a IX-a inclusiv, manualele sunt gratuite. Dar unii elevi poate preferă să le cumpere și de aceea ne-am interesat la Librăria Corina care sunt prețurile la manualele de clasa V-a, de exemplu: limba și literatura română - 112 000, 79 000 sau 95 000 lei, istorie - 83 000 lei, geografie - 55 000, 99 000 și 50 000 lei (caietul elevului), matematică - 75 000 sau 60 000 lei, educație tehnologică - 83 000 lei, limba franceză - 107 000 lei. Pentru liceu, ne-am oprit, aleator, la manualele de clasa a XII-a: istorie - 136 000 lei, limba și literatura română - 120 000 lei, geografie - 120 000 lei, limba latină - 98 000 lei, mate-matică - 33 000 sau 110 000 lei, chimie - 99 000 lei, limba franceză - 120 000 sau 115 000 lei, filozofie - 108 000 lei.

Acestea sunt prețurile. Calculul îl faceți dumneavoastră...

Tabără de creație - eșuată (în Grecia)

M-am obișnuit să folosesc afirmații de genul: „Tabăra de creație..." - un succes, o reușită, să scriu însemnări de călătorie de nota zece și să le public în diferite cotidiane sau reviste. Tabăra de creație „Icoana din sufletul copilului" - Grecia, Cipru și Insulele Rhodos, în perioada 21 august-11 septembrie 2003, organizată de Asociația Creștină și de Artă Cultă „Sfinții Teodor și Elena" Arad, sub egida Patriarhiei Române, a fost un eșec, o nereușită. Spun asta prin faptul că cei opt tineri ai cercului de creație icoane pe sticlă și lemn și șase elevi ai Seminarului Teologic din Arad, conduși de prof. Ecaterina Nan, președinta Asociației mai sus-amintite s-au aventurat în „expediția" de trei săptămâni fără fondurile necesare, fără garanția asigurării condițiilor de cazare și masă sau a sălilor de creație și expoziție.

Patriarhia, prin persoana d-lui preot Nicu Octavian, șeful secției învățământ-cultură, s-a limitat în a da o listă cu adrese și persoane de contact din Grecia și Cipru, dar nici organizatoarea taberei, nici cei responsabili de la Patriarhie nu au contactat telefonic sau în scris persoanele desemnate în asigurarea cazării, mesei, a sălilor pentru creație (ateliere de lucru) cât și a sălilor de expoziții - preoții români de la mănăstiri din Grecia și Cipru -, considerând că pe tărâmul elen totul va fi pâine și sare. Dar, din păcate, nu a fost așa. Aventura ne-a costat. Banii și proviziile de hrană și apă aduse de acasă s-au terminat. Autocarul ne-a fost timp de o săptămână casa noastră, locul de creație culturală și de expoziție. Nu mai puteam continua spre Cipru. Oricât s-a străduit organizatoarea taberei să rezolve lucrurile din mers, să deschidem expoziții în Grecia și să înaintăm spre Cipru, nu a reușit. La insistența tinerelor - dar veteranelor cercului de creație - Andrada Gherman și Ramona Nădășan, și cu sprijinul poliției din Grecia, organizatoarea taberei a cedat. Astfel că, la numai o săptămână de la plecare ne-am întors spre patrie umiliți, flămânzi și obosiți, cu amintirea tristă a celor văzute doar din goana autocarului.

Rodica Dragoș
Studentă anul IV,
Facultatea de jurnalistică
Universitatea „Vasile Goldiș" - Arad

Cercetarea științifică în învățământul preuniversitar

Anual, un număr important de cadre didactice din școlile arădene, de diferite specialități, își susțin lucrările de gradul I, în fața unei comisii ministeriale formată din profesori universitari și inspectorul școlar de specialitate.

Elaborarea acestor lucrări metodico-științifice sunt rodul unei munci de cercetare (cu finalitate practică!) de mai mulți ani. Multe din asemenea lucrări sunt recomandate pentru tipar, datorită calității și noutăților benefice învățământului.

O asemenea lucrare intitulară: Morfologia în școlile speciale. Substantivul și pronumele. Caiet special" de prof. Doina Neamțu, a văzut lumina tiparului la editura Gutenberg Univers din Arad, în colecția Cercetare științifică - seria Învățământ preuniversitar.

În motivarea aprecierii lucrării metodico-științifice pentru acordarea gradului didactic I în învățământ, 2003, se arată că: „Lucrarea, având caracter interdisciplinar, este rezultatul muncii competente, pasionate și generoase a doamnei profesoare Dorina Neamțu, în școala specială. Reflectă experiența și preocupările sale pentru găsirea celor mai adecvate metode și tehnici de lucru, a «strategiilor» didactice potrivite particularităților intelectuale și psiho-afective ale elevilor pe care îi îndrumă. Conține o sinteză, bine făcută, a literaturii de specialitate și totodată, interesante elemente personale" (conf. univ. de Rodica Bărbat, conf. univ. dr. Doina David - Universitatea Timișoara, prof. gr. I. Dumitru Mihăilescu, ISJ Arad).

Cartea la care ne referim cuprinde: un „Argument" al autoarei; „Tulburări de limbaj la copilul deficient mintal"; „Elemente de neuro-

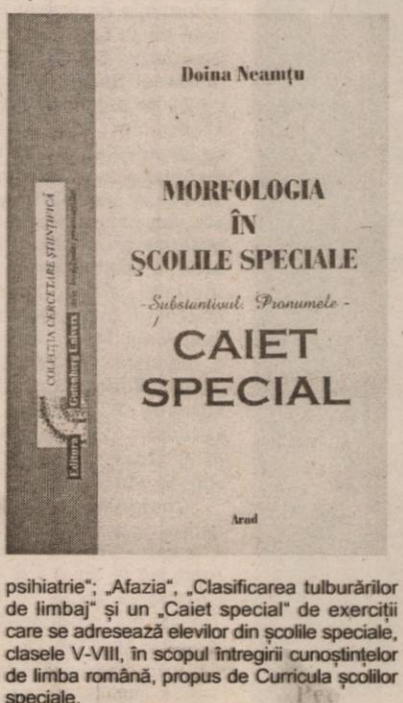

psihiatrie"; „Afazia", „Clasificarea tulburărilor de limbaj" și un „Caiet special" de exerciții care se adresează elevilor din școlile speciale, clasele V-VIII, în scopul întregirii cunoștințelor de limba română, propus de Curricula școlilor speciale.

„Acest caiet - arată autoarea - este rezultatul unei munci susținute la clasă, adunat pe parcursul a cinci ani, verificat și completat an de an", propunându-și dezvoltarea achizițiilor lingvistice, competențele de folosire a limbii române, capacitatea de a comunica și dezvoltarea gândirii fiecărui copil".

De utilitatea acestui caiet special pot beneficia nu doar elevii, ci și părinții acestora - care sunt continuatorii muncii efectuate de copil la școală.

*

Editura Gutenberg Univers din Arad, membră a Asociației Editorilor din Romînia (al cărei președinte este dl. Gabriel Liiceanu), își are înscrise în planul editorial 2003 noi titluri de cărți, inaugurând - pe lângă Colecția de cercetare științifică - cu seriile de învățământ preuniversitar și învățământ superior, colecția „Școli arădene" în care vor apărea monografii ale școlilor din municipiul și județul Arad și colecția „Lumea creștină" - ce vizează tipărirea unor cărți cu mesaje de educare moral-religioasă, iar colecția „Cartea de istorie" va debuta, în această toamnă , cu o lucrare dedicată împlinirii a 85 de ani de la înfăptuirea Marii Uniri de la 1 decembrie 1918.

„Prin întreaga sa activitate editorială - ne spune prof. Vasile Man, directorul editurii -, Editura Gutenberg Univers din Arad își propune să sporească zestrea culturală a Aradului, alături de celelalte edituri și instituții de cultură arădene, care își asumă cu responsabilitate susținerea valorilor spirituale autentice."

V.F.

Se apropie startul sezonului în Divizia C de fotbal

„Toți ne văd victimă sigură, dar linia se trage la finalul campionatului”

● *Discuție cu Gigi Cameniță, antrenor principal la Șiriana Șiria*

– Domnule Cameniță, ce înseamnă pentru Șiria, o comună, promovarea în Divizia C ?

– Fără discuție, este cea mai mare realizare din istoria comunei. Și-au dat concursul întreaga conducere a echipei din Șiria, primarul Gurban, Mircea Cherecheanu, bineînțeles, artiștii, cei care au jucat în teren și nu în ultimul rând, sponsorul principal, Ionel Caia.

– Credeți că lipsa condițiilor optime de pregătire de la Căsoaia, va afecta echipa în acest debut de campionat ?

–Toate echipele se confruntă cu probleme. Nu atât condițiile de la Căsoaia își vor pune amprenta asupra debutului de campionat, cât timpul scurt de pregătire a startului de sezon. Mă refer aici la faptul că am avut unii jucători când am început antrenamentele, alții, în cantonament, iar acum avem jumătate de echipă nou-venită.

– Au fost multe mișcări de trupe, mulți au plecat și la fel de mulți au venit. Nu va avea de suferit omogenitatea lotului ?

– Este normal ca la acest capitol să stăm mai prost. Poate veni orice antrenor și nu face echipă peste noapte. Doar cine nu se pricepe la fotbal nu înțelege că nu se poate închega o echipă, când jumătate din oameni sunt transferați în ultimul moment.

– În această situație, ce obiectiv aveți și dacă credeți că el poate fi îndeplinit ?

– De obicei, o nou promovată își propune menținerea, așa că nici Șiriana Șiria nu-și propune decât să rămână în Divizia C. Cu multă seriozitate, muncă, disciplină și răbdare, obiectivul poate fi atins.

– O curiozitate pe care o are tot mai multă lume. De ce nu mai fac parte din lot veteranii Drida și Negrău ?

– După ce am revenit din cantonament, la vreo 10 zile, Drida și-a exprimat nemulțumirea față de condițiile oferite de club și a plecat. Despre Negrău pot spune că a fost numit antrenor secund, decizie care a fost luată împreună cu conducerea clubului, dar apoi s-a prezentat la echipă când a vrut, anunțându-mă, telefonic, despre faptul că are tot felul de probleme. În această situație, nu mai poate intra în vederile mele. În plus, după ultimul joc oficial, cel din Cupa României, de săptămâna trecută, Negrău mi-a dat de înțeles că nu mai vine la echipă. Președintele Caia l-a căutat, dar el nu a fost de găsit. De fapt, nu mai am timp să mă mai gândesc la cei doi, căci sunt destule probleme de rezolvat la acest început de campionat, deoarece am în lot o mulțime de debutanți, iar din ei trebuie să fac o echipă competitivă.

– Cine a venit și cine a plecat ?

– Au părăsit lotul o mulțime de jucători, printre aceștia aflându-se Oros, Șaba, Oiță, Bilan, Lăzău, Bocșa, iar la capitolul veniri se află Ardelean, Moca, Bălan, Olteanu, Selegean, Mărculescu, Iancu și Coroban.

– De cine vă pare rău că a plecat ?

– Vă spun, îmi pare rău de toți, dar cel mai mult de cei care au dovedit - tot timpul cât am lucrat împreună- că sunt caractere.

– În final, câteva vorbe despre apropiatul meci cu C.F. Dej, din prima etapă.

– Sigur că va fi greu, dar ne vom bate pentru victorie. Toată lumea ne vede ca o victimă sigură, dar linia se trage la sfârșitul campionatului și doar atunci vom vedea cine va cădea. Să nu uităm că am promovat două echipe, în ultima etapă a campionatului.

– Domnule Cameniță, vă mulțumim!

Leo Sfâra

O vară fierbinte la Curtici

● *Interviu cu Alexandru Gaica (antrenor principal Frontiera Curtici)*

- A fost o vară destul de agitată la Curtici, la un moment dat fiind prezente în pregătiri nume ca Roly Nagy sau Claudiu Balaci, vehiculându-se chiar ideea promovării. Ce s-a întâmplat ?

- S-a făcut o socoteală și s-a considerat că jucătorii pe care vroiam să-i aducem depășeau bugetul pe care ni l-am propus, astfel că nu s-a mai reușit achiziționarea lor. Îmi pare rău, pentru că i-am avut în pregătire și am încercat să facem o echipă bună - chiar am reușit - dar nu i-am putut achiziționa din motive obiective, sau mai puțin obiective...

- Crezi că dacă în campionat ai fi contat pe lotul pe care l-ai dorit, ar fi reușit Frontiera să-și depășească statutul ?

- Dacă rămânea lotul pe care l-am avut în pregătiri, probabil că reușeam să depășim mediocritatea campionatului Diviziei C.

- „Episodul Băd” (prețul considerat de UTA prea mare pentru transferul său) a creat o stare de tensiune între UTA și Frontiera Curtici ?

- Nu știu dacă neapărat prețul a creat starea asta de tensiune între cele două cluburi, mai mult nereușita transferului lui Băd la UTA. Într-un fel îmi pare rău pentru el, că nu s-a finalizat acest transfer, e un jucător tânăr, are calități fizice deosebite. Era un nivel mai înalt pentru el și, poate că într-un viitor mai apropiat sau mai îndepărtat, ar fi avut perspective mai mari decât Divizia B.

- În acest sezon, în seria a VIII-a sunt prezente patru echipe din Arad. Crezi că derby-urile locale vor fi la fel de tensionate, având în vedere că nivelul Diviziei C pare mai scăzut ?

- În general fotbalul românesc e mai „diluat”, darmite Divizia C... Nu știu dacă vor fi meciuri foarte tensionate. Mai mult decât ambițiile jucătorilor de a câștiga punctele puse în joc și eventual primele, cred că vor conta ambițiile conducătorilor. Părerea mea e că nu de la jucători sau de la antrenori vor porni meciurile cu scântei, poate mai mult de la ambițiile conducătorilor.

- Care este obiectivul echipei din Curtici în acest sezon ?

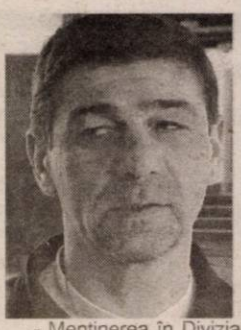

- Menținerea în Divizia C. Nu cred că ne putem propune un obiectiv mai îndrăznet, mai ales că acum suntem destul de „subțiri” și numeric, au mai apărut și două accidentări - Mircea Bătrânu și Fâșie, iar Pop a părăsit lotul fără să anunțe pe nimeni.

- Cât de tare vă afectează plecarea lui Nicolae Leca din conducerea echipei ?

- Era un om de echilibru, care a făcut sport de mare performanță (n.r. rugby), și cunoștea problemele ce apar la o echipă. Eu personal regret foarte mult plecarea lui, mai ales că în perioada cât a fost lângă echipă am colaborat foarte bine. Am slăbit, prin plecarea lui și la nivel de conducere administrativă, în comparație cu anul trecut.

Radu Romanescu

Baschet, Cupa României

O corecție și un meci în familie

Aseară au început la Sala Sporturilor din Arad, jocurile grupei B contând pentru Cupa României de baschet masculin.

Asesoft Ploiești - Elba Timișoara 109 - 53 (55 - 28)

În deschidere, echipa antrenorului Dragan Petricevic, deși fără Djaletic (accidentat) și Arnautovic (absent din pricina decesului tatălui său - sincere condoleanțe și din partea noastră) a surclasat Elba, arătându-și intențiile încă din start, când a condus cu 10-0 în min. 3. Ex - arădenii Szijarto, Apostol și Alexe au realizat 7 (1x3), 16 respectiv 13 (1x3) puncte, fiind împreună cu Zevkovic 24 (1x3), Helcioiu 12 (2x3) și Toader 17, printre protagoniștii succesului categoric. De partea cealaltă, Răducanu12 (2x3), Șafar 9 (1x3) și Bocko 7 au încercat să salveze onoarea Timișoarei. Au oficiat Alex. Columban din Cluj și Marius Udrică (Craiova), supervizând partida bucureșteanul Ion Olaru.

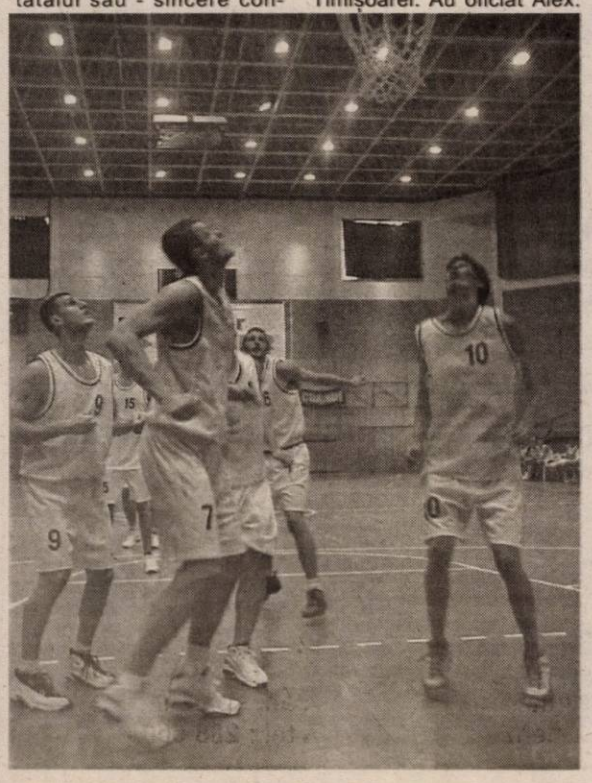

West Petrom I Arad - West Petrom II Arad 101 - 56 (48 - 26)

Dispută frumoasă, cu garda jos, între prezentul și viitorul clubului petrolist. Din prima echipă au lipsit, menajați, Tosic și Wayne Clark, în schimb și-a făcut apariția Tordai, revenit după o accidentare la gleznă. De la formația de tineret, condusă de pe bancă de cuplul Davidhazy - Steinhubel, s-au remarcat Betea, coșgeter cu 21 de puncte și Iov, cu 11 puncte (1x3), în timp ce la „adversari” , Veres a încântat prin câteva spectaculoase slalomuri efectuate sub panou. Pe final, o petardă aruncată din tribune, a spart...tiparele unei întâlniri altfel liniștite. Marcatorii învingătorilor au fost Veres 14 (1), Toroman 8, Moceanu 16 (2), Haslett 14 (4), Shenai 6, Boric 6, Mocanu 15, Tordai 11, Dehelean 11(1). Au arbitrat Alin Roșu (Oradea) și Răzvan Puf (Arad).

Competiția continuă astăzi cu meciurile Asesoft Ploiești - West Petrom II Arad, de la ora 17 și West Petrom I Arad - Elba Timișoara, programată cu începere de la ora 19.

Adrian Hărțău
Foto : V.Musca

Taha Abed: „Nu știu cum poate evolua Vulturii Socodor în Divizia D”

În returul campionatului trecut, UAV Telecom prelua locul lui Vulturii Socodor, în Divizia D, cu acte în regulă. La finalul sezonului, președintele Marinca și vicepreședintele Taha Abed erau dispuși să vândă locul, deoarece jucătorii au plecat spre alte zări. Nu s-a găsit nici un cumpărător, dar stupoare: pe acel loc evoluează acum tocmai Vulturii Socodor.

Ieri, destul de iritat, vicepreședintele lui UAV Telecom, Taha Abed ne-a declarat: **„ Toate carnetele jucătorilor, ștampila clubului și drepturile de semnătură sunt la noi. Nimeni de la club nu a venit după ele. Le-a cerut Dumitru Berar, dar nu puteam să i le dăm, deoarece nu are nici o funcție la Socodor. Noi am renunțat să colaborăm cu ei, pentru că nu au fost oameni de cuvânt. Nu e vorba de bani, ci de întreținerea terenului și formarea unei echipe de juniori. Îi așteptăm pe cei de la Socodor să vină, să discutăm, pentru că - v-am spus - tot ce ține de acel club este la noi. Nu înțeleg cum a putut evolua Vulturii Socodor în prima etapă a Diviziei D! De fapt, am înțeles că nici nu a plătit baremul arbitrilor, iar în etapa a doua nu s-au mai prezentat. Probabil că i-a ajutat AJF-ul să se înscrie.”**

Așadar, situația e destul de încurcată, iar țiele nu le pot dezlega decât cei de la AJF, care au lăsat Socodorul să joace în campionatul Diviziei D, deși ștampila clubului și dreptul de semnătură sunt la UAV Telecom.

Leo Sfâra

„Crema” judoka veterani își dă întâlnire la Arad

Sâmbătă, Sala Sporturilor din orașul nostru va găzdui - în premieră în România - un turneu de judo internațional rezervat veteranilor. Inițiativa aparține unui grup de judoka arădeni, care a capacitat Federația Română de Judo și Asociația Națională a Veteranilor de Judo, organizatorii evenimentului.

Invitații sunt mulți și valoroși, din țări precum Ungaria (care participă cu 3 campioni mondiali), SUA, Olanda, Bosnia, Austria, România fiind reprezentată de cluburi din Oradea, Brașov, Bistrița, Iași, Pitești, Cluj, Satu Mare și București. Echipa Aradului va evolua sub titulatura CSȘ Gloria și va alinia foste glorii ale judoului arădean: Loghin Lazăr, Ionel Lazăr, Arcadie Mariași, Dorin Drîmbe, Ștefan Mureșan, Aurel Bortiș, Iosif Szilyer, Ioan Dămăcuș, Daniel Zăhăreanu, Vasile Curcă, dar și maestrul emerit al sportului, Mihai Botez (8 Dan).

Competiția, care va începe la ora 12,00, se va desfășura pe categorii de vârstă și greutate, diferența maximă de vârstă admisă fiind de 5 ani. Întrecerea de la Arad reprezintă o etapă importantă de verificare a potențialului sportivilor, care, din 2 octombrie vor participa la Campionatele Europene din Ungaria. Spectatorii, care vor avea liber acces în Polivalenta arădeană, vor avea parte și de un inedit concurs de judo - kata, în prezentarea judoka din Oradea și Pitești.

C. Mnerie

Tricotaje Ineu - F.C. UTA, în „Cupa României”

● *ACU Goldiș dă piept cu Minaur Zlatna*

La sediul Federației Române de Fotbal a avut loc, ieri, tragerea la sorți în „Cupa României” la fotbal, fază în care intră în competiție și divizionarele B. Cele trei echipe arădene evoluează așa cum ne așteptam, adică, două între ele, iar cealaltă, la mila sorților.

Astfel, la Ineu, Tricotaje va întâlni F.C. UTA, într-un adevărat meci al orgoliilor.

ACU Goldiș va da piept, pe propriul teren, cu Minaur Zlatna, a doua oară în acest sezon, prima partidă desfășurându-se în debutul campionatului Diviziei B, atunci când trupa lui Marcel Coraș își spulbera adversarul, cu scorul de 3-0.

Partidele se vor disputa într-o singură manșă, miercuri, 10 septembrie.

Leo Sfâra

ÎNCHIRIEM SPAȚII

Pentru depozitare, producție și birouri, suprafețe între 15-1000 m.p., cu toate utilitățile, acces TIR, pază.

Locația Aradul Nou (fosta Refacerea)
Tel.: 288.803; 0723/542990.

(3534891)

S.C. „TOP" S.A.

Vinde panouri de gard din oțel, profil pătrate lungimea de 2 m.

Informații - tel. 250056.

(c. 517/2003)

S.C. ARIS S.A.

Angajează **SECRETARĂ**,
minim studii medii.

C.V.-urile se depun la sediul societății, Birou Personal sau se trimit la fax 250.675.

Detalii la tel. 256.488 (int. 113) sau 0788.309.917.

(3534886)

Doradi

Cosmetice- Detergenți

Probabil cei mai buni în distribuție din jud. Arad

Tel/Fax 0257/279967

Super oferta*

Săpun Palmolive 100 gr	2+1 gratuit	Fa săpun 100 gr	40 + 5 gratuit
Fa deo spray 150 ml	4 + 1 gratuit	Dero surf punga 450 gr	19 + 1 gratuit
Fa roll -on 50 ml	4+1 gratuit	Colgate 50 ml	44 +4 gratuit
Pur sticla 500 ml	18+2 gratuit	Deo malizia uomo verde	11+1 gratuit
Pur sticla 1000 ml	11+1 gratuit	Nivea deo feminin 150 ml	22+2 gratuit
Persil automat 6 kg	5+1 gratuit	Nivea deo masculin 150 ml	22+2 gratuit
Fax det manual punga 450 gr	26+2 gratuit	Palette vopsea păr 50 ml	18 + 2 gratuit
Fax det automat punga 450 gr	26+2 gratuit	Vademecum pasta dinți	20+10 gratuit
Fax praf curățat 500 gr	22+2 gratuit	Persil automat 9 kg	Reducere preț - 10%
Săpun savoy cutie 75 gr	66+6 gratuit	Săpun fax cutie 75 gr	66+6 gratuit

* valabil în perioada 01.09.03 - 15.09.03 + multe alte super oferte

* în limita stocului disponibil ** oferta se adresează numai agenților economici, asoc. fam. și pers. fizice autorizate

Doradi

Distribuție promptă la cel mai bun preț

(4044172; 3534901)

Abonează-te la ADEVĂRUL

S.C TRANSDARA S.A ARAD

ANGAJEAZA

CONTABIL SEF
CONDITII : - studii superioare de specialitate;
- vechime in posturi similare min. 3 ani;
- disponibilitate la program prelungit;
- bune cunostinte de operare PC;
- domiciliu in Arad sau localitatile limitrofe, tel.;

CONTABIL
CONDITII : - studii medii sau superioare de specialitate;
- vechime in posturi similare min. 2 ani;
- cunostinte de operare PC;
- domiciliu in Arad sau localitatile limitrofe, tel.;

SEF AUTOGARA
CONDITII : - studii medii;
- permis de conducere ctg.B;
- cunostinte de operare PC;
- domiciliu in Arad sau localitatile limitrofe, tel.;

SEF ATELIER
CONDITII : - studii superioare de specialitate auto rutiere;
- permis de conducere ctg.B,C,E;
- experienta in domeniu;
- domiciliu in Arad sau localitatile limitrofe, tel.;
- disponibilitate la program prelungit;

(c. 444/2003)

RELATII:la sediul firmei din Arad,str.Liviu Rebreanu nr.95 sau tel.:256.308, 256.309

Germanos te echipează de drum!

*preț fără TVA, valabil cu abonament la Connex, în limita stocului disponibil

Sony Ericsson T100
1.280.000 lei*

+ CADOU
un rucsac la orice mobil cu abonament Connex!

Ofertă valabilă până la 30 septembrie 2003.

OFERTA CONNEX

50% reducere la abonament pentru primele 5 luni de contract.

Ofertă valabilă până la 30 septembrie 2003.

DEALER CONNEX

GERMANOS
Vă conectează cu tehnologia

(3534852)

ATENȚIE AGRICULTORI!

PROD AGRO BIAN

În această toamnă S.C. PRODAGRO BIAN S.R.L. Arad vă oferă prin magazinele și depozitele proprii din județele ARAD, TIMIȘ, BIHOR, SATU MARE, ALBA și HUNEDOARA, o gamă complectă de produse specifice campaniei de semănat:

* FUNGICIDE ŞI INSECTICIDE PENTRU TRATAT SĂMÂNȚA:
- Vitavax 200 FF, Sumi 8 2FL, Sumi 8 2WP, Divident Star, Raxil, Orius, Panoctine, Real, Sumidan, Protilin, Lindane,Vitalin, Tiradin etc.
* ÎNGRĂŞĂMINTE CHIMICE COMPLEXE: 27:13,5:0, 20:20:0, AZOTAT DE AMONIU.
* SEMINȚE DE GRÂU: - Arieşan, Turda 95, Transilvania, Alex, Exklusiv (Austria), Xenos (Austria), Partizanka.
* INSECTICIDE PENTRU DEZINFECTAT SPAȚII DE DEPOZITARE - Actellic, Reldan, K'otrhine, Carbetox.
* ERBICIDE TOTALE - pentru distrugerea burienilor de pe miriști, grădini, canale (ROUNDUP, SIROCCO, PILARSATO).

!!! Pentru cantități mari se fac importante reduceri de prețuri.
Plata se poate face și în produse: grâu, floarea soarelui, porumb, soia.
Nu ezitați să ne contactați la unul din telefoanele 0257/ 288 000, 288 100 fax.: 0257/ 288 306, 288 727.

S.C. SAMID AGRO S.R.L. Arad.
- membră a grupului de firme Prodagro vinde:

Curcani vii - greutate între 10 - 20 kg
Carcasă curcan - proaspătă sau congelată
Carne curcan tranșată la ambalaje în jur de 1 kg (piept curcan, pulpe superioare, pulpe inferioare, aripi curcan, spate curcan, ficat, pipotă, inimă). Comenzi și informații la tel.: 288 000.

(c. 170/2003)

AFL EUROPE

În vederea extinderii activității de producție în noua uzină de sisteme de distribuție electrică pentru autovehicule (cablaje) din Nădab/Chișineu - Criș

S.C. Alcoa Fujikura S.R.L. (membră a Grupului Alcoa)

Scoate la concurs postul

1. MAISTRU MONTAJ

Cerințe

- experiență în domeniu minim 2-3 ani
- studii superioare tehnice
- cunoasterea limbii engleze (limba maghiară constituie avantaj)
- cunoștințe de Excel (MS Office)
- capacitatea de a coordona o echipă

2. INGINER PRODUCȚIE

Cerințe

- studii superioare tehnice
- cunoștințe de limba engleză constituie avantaj
- cunoștințe de MS Office
- capacitatea de a lucra în echipă

3. INGINER LOGISTICĂ

Cerințe

- experiență în domeniu
- studii superioare tehnice
- cunoasterea limbii engleze (limba maghiară constituie avantaj)
- cunoștințe de MS Office
- capacitatea de a coordona o echipă

4. INGINER PROGRAM

Cerințe

- studii superioare tehnice
- cunoștințe de limba engleză (limba germană constituie avantaj)
- cunoștințe de operare/proiectare PC
- capacitatea de a lucra în echipă

Societatea noastră asigură pregătire profesională la nivelul cerințelor mondiale, asigură continuitate în pregătire și perfecționare precum și transport la locul de muncă. Rugăm pe cei interesați să-și trimită CV-ul în limba engleză împreună cu copiile certificatelor de studii și/sau specializare, pe fax la numărul: 0257-307126, menționând: ref. maistru montaj, inginer producție, inginer logistică, inginer program sau la adresa: S.C. ALCOA FUJIKURA SRL, Nădab, DN 79, km 37,5, jud. Arad sau pe adresa de e-mail Daciana.Roșca@alcoa.com.

(3534984)

Numai prin

S.C. IATSA S.A. ARAD

dealer autorizat DACIA

Calea Timișorii 127 tel/fax: 287.366, 278.950, mobil 0744.618.140

Nou CREDIT DACIA fără GIRANȚI!

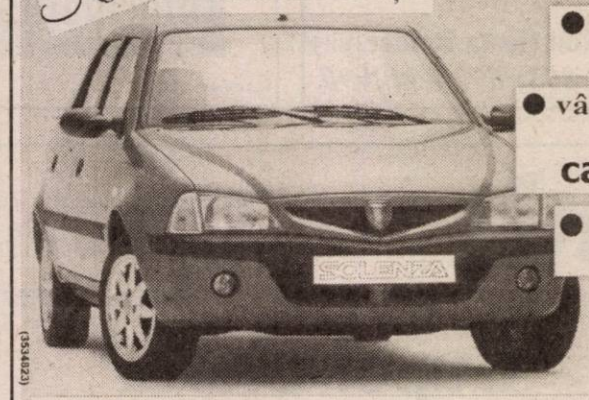

- experiență, amabilitate, seriozitate, profesionalism
- tinichigerie, vopsitorie, mecanică
- vânzări la preț de fabrică autoturisme: **cash, rate, leasing**
- piese de schimb de origine, suprastructuri
- inspecții tehnice periodice

Clienților noștri le oferim o gamă largă de servicii gratuite.

SERVICE: garanții și post garanții

(3534923)

S.C. FERONERIA S.A.

Producător de feronerie pentru uși, ferestre și mobilier

Certificat conform SR EN ISO 9001: 2001

Calea 6 Vânători, nr. 51-53, 310162, Arad, Romania
Tel/Fax: 004-0257-289-929
Tel: 004-0257-250-225
Tel: 004-0788-347-010
Tel: 004-0740-107-555
feroneria@arad.ro
www.feroneria.ro
Fax: 004-0257-257-127

S.C. FERONERIA S.A. Arad comercializează, pe lângă produsele binecunoscute, o gamă largă de broaște și mânere pentru uși din aluminiu și PVC, la prețuri foarte avantajoase, precum și balamale aruncător și șine de glisare (cu role și bile) produse de firma FGV Italia, la preț de importator.

Vă așteptăm la magazinul nostru de pe Calea 6 Vânători, nr. 51-53, acum cu orar prelungit:

Luni-Vineri între orele 8-17
Sâmbătă între orele 8-13

(3534917)

Neologic

Str. Decebal 6, Oradea

Tel/Fax: 0259 - 433 593
Orange: 0742 - 047 852
email : info@neologic.ro

CAUTAM DISTRIBUITOR

ÎNTR-ADEVAR CELE MAI MICI PREȚURI

VERIFICATI!

IBM,Dell PIII 866 Mhz, 256 RAM, 10 Gb HDD, CDROM, sunet,LAN AGP tastatura + mouse + monitor 17"digital
Pret special: 9.990.000 lei

IBM PIII 533 Mhz, 256 RAM, 10 Gb HDD, CDROM, sunet, video card 8 - 16 Mb Riva TNT, bus 133, USB, AGP + tastatura mouse + boxe + MONITOR 17" digital
Pret special: 6.400.000 lei

IBM PII 400 Mhz, 64 RAM, 4 - 6.4 Gb HDD, CDROM, sunet, tastatura + mouse + Monitor 15" digital
Pret special: 3.300.000 lei

Prețuri cu TVA - garanție un an!
TRANSPORT GRATUIT

(c. 170/2003)

Firmă națională, lider în domeniu

Angajează **REPREZENTANT DE VÂNZĂRI** *în județul Arad*

Cerințe: experiență în vânzări minim 1 an, bun negociator, studii superioare, persoane active, ambițioase, disponibilitate la deplasare.

Obiective: identificare clienți noi, încheiere, derulare și finalizare contracte.

Se oferă: salariu motivant, comision, mașină de serviciu.

Interviul va avea loc în data de 12 septembrie 2003, ora 9,00, la Agenția de Ocupare a Forței de Muncă (Șomaj) pe bază de C.V.

Informații la 0740.178.023 (021.411.70.36).

(3534989)

ANIVERSĂRI

Pentru cel mai iubit soț și tată **BRÂNDAȘ PETRU,** un sincer și călduros „LA MULȚI ANI!" cu ocazia împlinirii frumoasei vârste de 55 ani, îți urează soția TANȚA, copiii ADRIAN COSMIN, RODICA, nepoții CLAUDIA și CLAUDIU. (18192)

VÂNZĂRI APARTAMENTE O CAMERA

Vând apartament una cameră, lângă Slavici, etaj 4. Telefon 0723.308.286. (18306)

Vând apartament 1 cameră, 46 mp, etaj IV, ultracentral, 11.500 Euro. Telefon 0722.606.527. (18055)

Vând garsonieră, confort I, Mloriței, gresie, faianță, mochetă, balcon închis, etaj 4, 9.200 Euro, contorizat apă + căldură. Telefon 262466. (18255)

Vând apartament o cameră, în Grădiște, superîmbunătățit, mobilat, utilat lux, 10.000 Euro. Telefon 0723.467.249. (18317)

Vând garsonieră confort I, Miorița, etaj I, ocupabilă imediat. Telefon 256353, 0745.370.916. (18430)

VÂNZĂRI APARTAMENTE DOUA CAMERE

Vând apartament 2 camere, etaj III, Alfa, 16.900 Eu, negociabil. Telefon 277312, 0721.637.207.(17949)

Vând 2 camere, centru, Legea 112, 11.500 Eu. Telefon 232943. (16957)

Vând apartament 2 camere, Vlaicu, confort I, 13.000 Eu. Telefon 270856, 286743. (18203)

Vând apartament 2 camere, etaj IV, Grădiște, confort I. Telefon 0722.606.527. (18306)

Vând în Sebiș apartament 2 camere, etaj I, decomandat, parchetat, teracote. Informații telefon 310681. (c.c.)

Vând apartament 2 camere, str. Alba Iulia, bloc 575, parter, posibil privatizare. Telefon 368073. (18389)

Vând apartament 2 camere, zona Maranata, etaj 3, 18.500 Euro, negociabil. Telefon 256353. (18409)

VÂNZĂRI APARTAMENTE TREI CAMERE

Vând apartament 3 camere, zona Miorița, confort I, cu îmbunătățiri. Telefon 0722.647.262. (17355)

Vând apartament 3 camere, central, mobilat, etaj 2, 18.000 Eu. Telefon 270856, 286743, 0766.231.477. (18203)

Vând apartament 3 camere, contorizat, în Vlaicu. Telefon 229819 sau 536522. (8359753)

Vând apartament 3 camere, decomandat, 2 băi, contorizat, etaj 3, 18.500 Eu, Micălaca. Telefon 270856, 286743. (18203)

Vând 3 camere etaj I, decomandate, T. Vladimirescu, 29.000 Euro. Telefon 213192, 0722.257.409. (18098)

Vând apartament ultracentral, 3 camere, etaj I, la stradă, intrare separată, ideal pentru birouri. Telefon 283502. (18178)

Vând apartament 3 camere, decomandate, 2 balcoane, termopan, finisaje ultramoderne, zona 100. Telefon 0722.606.527. (18055)

Vând apartament, zona UTA, 3 camere, 2 balcoane, 2 băi + garaj (ne)mobilat. Telefon 0724.270.179; 0744.568.871; 514675. (8850533)

Vând apartament 3 camere, Vlaicu, lângă calea ferată, etaj 7. Telefon 0257/275184; 0742.134.789; 0723.826.043. (18368)

Vând apartament tip Samantha, 3 camere, P-ța Spitalului. Telefon 212436. (18376)

VÂNZĂRI APARTAMENTE PATRU CAMERE

Vând apartament la UTA, 4 camere, decomandate, 2 băi, 2 balcoane, bucătărie mare, ușă blindată, termopane, contorizat, garaj. Telefon 0257/289845; 0257/250514. (18011)

Vând apartament central, 4 camere, decomandat, etaj 4, preț 14.100 Euro, negociabil. Telefon 0724.148.709. (18177)

Vând apartament, Revoluției, 285 mp, pretabil reprezentanță bancă, asigurări. Telefon 270856, 286743; 0766.231.477. (18340)

VÂNZĂRI CASE

Vând casă, str. Paltinului, nr. 17, colț cu Poetului, 500 mp, front stradal mare. Telefon 349130. (17425)

Vând casă, VLADIMIRESCU, toate utilitățile (încălzire centrală, telefon, cablu, grădină, teren extravilan, anexe gospodărești). Telefon 514955, 257130; 0722.663.275.

Vând casă pe Victoriei, 3 camere + mansardă, dependințe, garaj, mic atelier, curte, 500 mp, bun pentru firmă, 75.000 Euro. Telefon 0740.886.894. (17258)

Vând vilă, zona Jackson, 300 mp construiți, 400 mp teren, 130.000 EU. Telefon 0744.987.736. (18443)

Vând casă cu ABC, Chișineu Criș, str. Înfrățirii nr. 15, la DN 79, vad comercial, toate utilitățile. Telefon 520880. (8154931)

Vând casă Zimandul Nou, 2 camere, bucătărie, anexe, gaz, satelit, 12.000 Euro, negociabil. Telefon 0745.014.384. (18139)

Vând apartament la casă (Piața Catedralei), 3 camere + dependințe, 160 mp, acces auto, gaz 30.000 Eu. Telefon 0257.284793. (18280)

Vând casă nouă, în roșu, P+M, construcție 2003, Grădiște, 4 camere și garaj încorporat, 2 băi, bucătărie, debarale, suprafața desfășurată 215 mp, branșamente la utilități, preț informativ 41.000 Euro. Informații telefon 0744.555.684. (18174)

Vând casă mare, la șosea, în comuna Zimandul Nou nr. 422 (ideal privatizare). Relații telefon 385179. (8850511)

Vând casă, cartierul Funcționarilor, 4 camere, cu toate utilitățile. Telefon 0257-232138. (8850528)

Vând casă în Curtici, ultracentral, actual spațiu comercial. Informații telefon 0745.252.472 sau 0745.255.073. (7793393)

Vând casă și 2,5 ha pământ în Zădăreni nr. 78. Informații 218524. (17479)

Vând (sau schimb cu apartament) casă în localitatea Șagu nr. 504, județul Arad, formată din 3 camere, bucătărie, baie, garaj mansardat, plus alte anexe. Telefon 0740.839.157; 0744.155.497. (17573)

Vând casă mare, central, str. Barițiu, preț negociabil. Telefon 0724.260.920. (18193)

(Continuare în pagina 13)

ALPIN c

www.alpin-c.ro

ECHIPAMENTE DE PROTECȚIE și LUCRU

- mănuși protecție
- ochelari
- căști protecție și viziere
- antifoane
- aparate de respirație Drager
- costume speciale
- material de avertizare și delimitare
- centuri de siguranță și accesorii
- truse sanitare
- stingătoare
- îmbrăcăminte impermeabilă
- încălțăminte de siguranță
- echipament de protecție electroizolant
- îmbrăcăminte de lucru și timp liber
- echipament militar
- consultanță.

Str. VASILE ALECSANDRI nr. 9
tel. 0257-214.620, tel/fax 0257-284.736
mobil: 0744.774.502, 0723.285.350
e-mail: Alpin_c@mymail.ro

Magazin de desfacere - str. CEAHLĂU NR. 13.

NOU PRODUCȚIE și INSCRIPȚIONĂRI TRICOURI și ȘEPCI.

(c 398/2003)

(Urmare din pagina 12)

Vând casă Vinga, 800 mp, locuibilă imediat, apă, gaz stradal, variante auto. Telefon 0745.792.478. (17894)

Vând casă sat Horia nr. 119 + grădină 750 mp, în intravilanul comunei, preț 12.100 Euro. Informații sat Horia, nr. 619. (18029)

Vând casă mare, 3 camere, încălzire cu gaz, garaj, curte, grădină, anexe, strada Sibiului. Telefon 278982; 0740.526.912. (17578)

Vând casă mare, 6 camere, Aradul Nou, 3.700 mp teren, gaz, 85.000 Euro. Telefon 213192, 0722.257.409. (18098)

Vând la 3 insule vilă cu etaj, anexe, grădină cu vie, pomi fructiferi. Telefon 235289. (18129)

Vând în cartierul Gai casă nouă, cu etaj, finisaj 90%, anexe, grădină. Telefon 235289. (18085)

Vând casă mică, cu grădină, în Bujac, 540 mp, 13.500 Euro Telefon 0723.467.249. (18317)

Vând vilă nouă - Funcționarilor, dotări și finisaje deosebite, piscină. Telefon 286743, 270856; 0766.231.477. (18340)

Vând casă cu grădină, în Lipova, zonă foarte bună sau schimb cu apartament două camere, Arad. Telefon 562848, seara; 0722.192.105. (18373)

Vând casă în Lipova, cu două spații comerciale, încălzire centrală, termopan, gresie, faianță, baie, magazii. Telefon 562848, seara; 0722.192.105. (18373)

Vând casă, 4 camere, baie, bucătărie, garaj și anexe, Aradul Nou. Telefon 252515; 0722.246.069. (18388)

Vând casă cu etaj 6 camere, bucătărie, trei băi plus punct sanitar. Telefon 0722.281.019. (18424)

VÂNZĂRI SPAȚII

Vând SPAȚIU COMERCIAL, 25 mp, strada BARABAS BELA. Telefon 250308 sau 0721.822.646. (17398)

Vând SPAȚIU COMERCIAL, ultracentral, închiriat, suprafață 195 mp. Telefon 0723.320.123. (18060)

OFERTĂ SPECIALĂ! Vând CLUB CAPPUCCINO - Ștrand Neptun, utilat complet, pregătit 70% pentru iarnă. Ofertă valabilă până la 20.09.2003. Telefon 0788.998.710. (18204)

Vând FERMĂ ZOOTEHNICĂ, zonă bună pentru creșterea animalelor. Telefon 0740.810.893. (18367)

VÂNZĂRI TERENURI

Vând 11.000 mp, zona industrială Sere-Grădiște. Telefon 285249, 0745.365.755. (17730)

Vând teren 500 mp în Pâmeava. Telefon 0745.312.174, 0745.600.764. (18152)

Vând 80 ha întabulat, compact, Arad. Telefon 213192, 253364, 0722.257.409. (18098)

Vând teren intravilan, în Lipova, 5.800 mp și extravilan, la șosea. Telefon 0740.239.307. (18033)

Vând 8.000 mp intravilan, ideal construcții, hală, fermă, Sântana. Telefon 462154. (8155262)

Vând teren intravilan 4.081 mp Grădiște, str. S.L. Roth, front stradal 40 mp, preț 15 EU/mp, utilități: apă, curent; vând casă nouă nefinisată în Micălaca, str. Păsunii, nr. 39, suprafața construită 240 mp, garaj în curte, utilități: apă. canal, gaz, curent, suprafață: teren 400 mp, preț informativ 50.000 EU. Telefon 0744.533.777, 0742.013.554. (8851652)

VÂNZĂRI AUTO

Vindem DACIA 1310 BREAK, an fabricație 1997, culoare argintie, stare bună. Informații telefon 281802, între orele 9-14 sau direct la sediul Redacției ADEVĂRUL.

Vând Ford Orion 1991, totul original, 1,4, alarmă; Isuzu Midi (microbus) Diesel și piese din dezmembrări auto. Telefon 218909, 0722.295.928. (18281)

Vând Ford Mondeo, an fabricație 1995, motor 1.8 i 16 V, stare foarte bună. Telefon 272090, 0722.931.086. (8850518)

Vând Dacia 1307 cu 5 locuri, stare foarte bună. Telefon 272090, 0722.931.086. (8850518)

Vând Dacia 1310 TX 1987, stare bună, 950 Euro, negociabil. Telefon 0745.619.445. (18131)

Vând Dacia Break, an 1995, stare bună, 1.480 Euro, negociabil și Dacia Berlină, an 1988, stare foarte bună (Ungaria), unic proprietar, vopsea originală, preț 1.180 Euro, negociabil. Telefon 0740.506.908. (18165)

Vând Tico SX, an 1999, stare perfectă, alarmă, închiere centralizată, casetofon original Daewoo, preț 3.000 Eu, negociabil. Telefon 0724.284.804, 0257-246712. (18180)

Vând Scania cap tractor, cu semiremorcă basculantă, Liaz cap tractor. Telefon 0744.552.095. (18181)

Vând Dacia 1310, an 1998, stare foarte bună, 1.950 Eu, negociabil. Telefon 0721.933.917. (18183)

Vând Mercedes Cobra 240D și caroserie pentru recarosare. Telefon 0744.552.095. (18186)

Vând Dacia 1310, 5 trepte, fără rugină, an 1995, perfectă, 1.600 Eu, negociabil. Telefon 277321, 0724.257.818. (18205)

Vând IFA 260, stare perfectă de funcționare. Telefon 0742.916.225. (18189)

Vând Dacia 1300-1310, supeîmbunătățită, 1.100 Eu, negociabil. Telefon 0742.916.225. (18189)

Vând Dacia 1300, 1980, preț 350 Eu, negociabil. Telefon 512533. (8851303)

Vând bloc motor și vibrochen de Raba; bloc motor nou D U445, Saviem carosat cu prelată. Telefon 0722.301.782. (8851302)

Vând 2 autoturisme: Audi 80 butoiaș, roșu, în stare foarte bună și Lancia Dedra în stare foarte bună, neînmatriculate, avantajos. Telefon 0745.550.420. (18282)

Vând Ford Escort 1,3 benzină 1985, stare foarte bună, 1.800 EU. Telefon 228553, 0722.889.110. (17735, 17736)

Vând autoutilitară Fiat Ducato, 1992, stare bună, 3.500 Eu, negociabil, str. Hunedoarei 52. Telefon 281228. (18214)

Vând Peugeot 405, gri metal, 1993, închidere centralizată, ABS, impecabil, preț 1.200 Euro. Telefon 0745.489.918. (18410)

Vând tractor U 650 + remorcă și plug, preț fix 6.200 EU. Telefon 0745.368.761. (17983)

Vând Opel Frontera sport 4x4, an 1994, benzină, înmatriculat, stare bună, preț 6.200 EU. Telefon 0722.655.324. (18130)

Vând VW Transporter 8+1 locuri, an 1987, Diesel. Telefon 219349. (18143)

Vând Dacia 1310, an 1999, stare perfectă, instalație gaz omologată, închidere centralizată cu telecomandă, alarmă etc, 2.700 Euro, negociabil. Telefon 0721.933.917. (18183)

Vând Dacia 1310, an fabricație 1998, 23.500 km. Telefon 0740.239.307. (18033)

Vând cutie viteză automată Mercedes 200 D; piese, caroserie Mercedes 124, faruri, stopuri. Telefon 0723.369.219. (18319)

Vând Dacia Break, 1998, înmatriculat 1999.04, bord CN, interior impecabil, preț 2.350 Euro. Telefon 0745.489.918. (18410)

Vând urgent combină recoltat porumb știuleți pe 2 rânduri, 7.000 Eu, negociabil. Telefon 0742.480.488. (18293)

Vând VW Passat 1.9 TDI, din 2001, nerulat în țară, 14.800 Euro. Telefon 473642. (18329)

Vând Renault 19 Diesel, 1991, fără talon. Telefon 469899. (8850540)

Vând Daewoo Leganza, an 2000, toate îmbunătățirile, 6.700 Euro, negociabil. Telefon 0740.310.391. (8850543)

Vând tractor 770, remorcă 5 to, semănătoare 6 rânduri, cultivator 6 rânduri. Informații telefon 0257/562829 sau 0744.773.809. (7793395)

Vând tractor U650, camion AVIA, 5.500 sarcină utilă. Telefon 512280, Ineu. (8851305)

Vând 2 Dacii, acte la zi, preț 350-450 Euro. Telefon 0721.060.093. (18398)

Vând 2 autoturisme Dacia, an 1988, negociabil. Telefon 0257/219726; 0742.053.647. (18392)

Vând Dacia 1310, din 2000 august, injecție, 2.900 Euro, negociabil. Telefon 532101; 532201. (18390)

Vând Dacia din 1998, 1.900 Euro. Telefon 265818. (18386)

Vând Renault Kango Diesel, recent adus, înmatriculat recent, 41.000 km; Opel Vectra Diesel și benzină, neînmatriculate. Telefon 0722.251.555. (18377)

Vând Dacia 1310 L, 1997, stare impecabilă. Telefon 218042; 0744.958.818. (18374)

Vând Seat Ronda, an 1984, Diesel. Telefon 0257/411186, după ora 20. (18412)

Vând Dacia Break, din 1997. Telefon 286350, toată ziua. (18411)

Vând Dacia 1310 TLX, an fabricație 1987, stare impecabilă, preț 1.200, negociabil. Telefon 0721.406.853. (18418)

Vând Dacia 2 ani, stare excelentă, 3.000 EU. Telefon 0723.187.283. (18445)

VÂNZĂRI ELECTRO

Vindem CASE MARCAT FISCALE, CÂNTARE ELECTRONICE și CONSUMABILE. Telefon 272727. (17932)

Vindem LĂZI, COMBINE FRIGORIFICE, CONGELATOARE, VITRINE, FRIGIDERE, MAȘINI DE SPĂLAT, TV COLOR, numerar sau în rate, prețuri foarte mici și negociabile, Calea Radnei nr. 225, telefon 259339, 0744.706.321, 563027. (17515)

Vindem CASE MARCAT FISCALE, CONSUMABILE, CÂNTARE ELECTRONICE. Telefon 211211, 281188. (c.)

Vând la prețuri bune TELEVIZOARE COLOR, MAȘINI SPĂLAT AUTOMATE, CONGELATOARE, LĂZI și COMBINE frigorifice. Ofer garanție. Calea Radnei 153. Telefon 274600. (16601)

Vând cuptor electric franțuzesc pentru pâine și patiserie, 3.500 Euro, negociabil. Telefon 0257/281228. (17185)

Vând TV COLOR, MAȘINI SPĂLAT, în 2 rate. Telefon 251392. (18221)

Vând frigider, congelator, mașină spălat automată, vitrină frig, casă. Telefon 210613. (18138)

Vând ieftin TELEVIZOARE COLOR, diferite diagonale, telecomandă, garanție. Telefon 338090. (18337)

Vând CONGELATOR, COMBINĂ FRIGORIFICĂ și FRIGIDER, foarte ieftin și garanție. Telefon 275277. (16600)

Vând TV COLOR, MAȘINĂ AUTOMATĂ DE SPĂLAT, foarte ieftin și garanție. Telefon 275277. (16600)

VÂNZĂRI DIVERSE

Vând PLASĂ GARD ZINCATĂ, toate dimensiunile, CUIE, PLASĂ RABITZ, toată gama de SÂRME, str. VRABIEI 4. Telefon 289997. (17224)

Vând NISIP, BALAST. Asigurăm transport diverse, la domiciliu. Telefon 0257 - 241278, 0745.036.204. (18053)

Vând aparat înghețată, stare perfectă, preț 6.500 Euro și friteuză trifazică import. Telefon 461336; 0745.201.909. (17580)

Vând BOLȚARI OMOLOGAȚI, beton și zgură, la cel mai bun preț. Telefon 0722.621.600, 0722.870.752; 283683. (c. 369)

Vând BOLȚARI, calitatea I, 14 modele, prețuri negociabile. Telefon 0745.634.885. (10076)

Vând LEMNE FOC, NISIP, BALAST, la domiciliul clientului. Telefon 214415 fost 277027. (17335)

Vând LEMNE FOC, NISIP, BALASTRU, la domiciliu. Telefon 214535, 214428; 0721.889.679. (17546)

Vând NISIP, BALAST, LEMNE FOC, la domiciliul clientului. Telefon 214428; 0745.272.375. (18069)

Vând NISIP, BALAST, la domiciliul clientului. Telefon 241278; 0745.272.375. (18069)

Vindem TERMOTECI noi, INSTALAȚII ÎNCĂLZIRE complete, MONTAJ GRATUIT, RATE. Telefon 0740.848.239. (17599)

Vând 40 metri cubi BCU, preț 1.560.000 lei. Telefon 0723.695.470. (18049)

Vând imprimantă Panasonic, 2 cântare electronice, 1 cântar 1.000 kg, 1 cântar cu riglă 10 kg. Telefon 0745.828.144. (18113)

Vând PLASĂ GARD ZINCATĂ, toate dimensiunile. Str. Abatorului, nr. 62. Telefon 256884. (18120)

Vând cazan de fiert țuică, din cupru, de 300 l, nou și complet, preț 25 milioane, negociabil. Telefon 0257/514044. (17552)

Vând 4 damigene 50 lt/ buc. Telefon 217015. (18191)

Vând struguri pentru vin, Fetească Regală, calitate deosebită, preț convenabil. Telefon 0722.159.821, 0257-531318. (18259)

Vând Nokia 8310, 155 Eu; bibliotecă Living (3 corpuri) 3.500.000 lei. Telefon 0257-284793. (18280)

Vând 2.000 kg prune pentru țuică. Telefon 388072. (18296)

Vând termotecă Vaillant, convector, transpalet 2 to, vopsea alb, verde grund, aparatură sport, Passat TDi 1,6, neînmatriculat. Telefon 0724.373.950. (18302)

Vând graid în Șiria. Telefon 531315. (8155312)

Vând BCA, BLOCURI CERAMICE, ȚIGLĂ, CIMENT, VAR, BINALE. Telefon 211272. (17504)

Vând 29 capete bovine: 12 vaci, 10 tăurași, 7 vițele, provin din Germania. Telefon 0722.571.872. (17320)

Vând LEMNE FOC, PIATRĂ CODRU, BALAST, NISIP, transport la domiciliu. Telefon 0744.235.941. (18059)

Vând LEMNE FOC, NISIP, BALAST, la domiciliul clientului. Telefon 210771. (16043)

Vând RULOURI LEMN TEI, PLASTIC, ALUMINIU import, obloane lemn-mobile, MOBILIER pal melaminat. Telefon 0256 - 471939, 0722.287.596. (18077)

Vând cățel Caucazian, 3 luni, vaccinați, deparazitați. Telefon 281808. (18258)

Vând două dulapuri, extensibil, aragaz cu 5 ochiuri. Telefon 243127. (8850532)

Vindem PUICUȚE ROSSO pentru OUĂ. Informații telefon 0744.877.274; 0745.394.276; 0264/271904. (f. 3534983)

Vând struguri Fetească Regală. Telefon 0740.096.690. (18332)

Vând lucernă, 1.200 kg, 6.000.000 lei. Telefon 455235. (18344)

Vând cazan țuică, funcționabil. Macea, telefon 536416. (18364)

Vând butoaie de lemn pentru vin, în stare bună de 3.470 l, 1.700 l, 780 l, negociabil. Telefon 531699. (18371)

Vând pistol cu gaze, marcă germană. Telefon 531699. (18371)

Vând baloți paie și fân și sămânță lucernă. Localitatea Vânători nr. 322, familia Pilinschi. Telefon 0740.771.484. (8154940)

Vând plug cu 3 capuri, prășitoare cu 5-7 secții, sămânță lucernă, producție 2003. Telefon 0745.496.812. (8154937)

Vând cisternă 3,6 tone, pentru combustibil, 3 teracote din dezmembrări, motoretă Hoinar, mașină spălat cu storcător, ladă frigorifică 350 lt. Telefon 0257/520797, seara. (8154938)

Vând struguri Fetească. Informații telefon 467218. (8155314)

Vând 25 de oi țigăi. Comuna Șofronea nr. 42a, familia Onicaș. (18387)

Vând STRUGURI MERLOT, BURGUND, FETEASCĂ REGALĂ. Informații, ȘIRIA, telefon 531036. (18379)

Vând MARMURĂ ȘLEFUITĂ, pentru pavat curți, garduri, fundații. Telefon 0722.794.104. (6161390)

Vând 2 sau 4 morminte central, amenajate cu bancă, trotuar, cruce, marmoră, Cimitirul Pomenirea, 1 loc - 5.000.000 lei negociabil. Telefon 235587. (18444)

Vând covor persan 4x2,80. Telefon 271204. (8850547)

CUMPĂRĂRI TERENURI, IMOBILIARE

Cumpăr apartament 2-3 camere, decomandat, etaj intermediar. Ofer 10.000-13.000 Euro. Telefon 228640. (17994)

Cumpăr apartament 2 camere, suprafața 65 mp, în orice stare, de preferință Vlaicu, Miorița, Piața Soarelui, Orizont. Ofer 11.000-12.000 Euro. Plata pe loc. Telefon 246263, 0721.472.985. (17710)

Cumpăr încăpere (cameră) cu sau fără dependințe, central. Telefon 252860. (18245)

Cumpăr apartament, garsonieră, chiar cu probleme financiare. Telefon 0744.542.931, 279718. (18278)

Cumpăr apartament 2 camere, central. Telefon 278238. (18298)

Cumpăr urgent apartament 3 camere, zona 300. Telefon 0723.308.286. (18306)

Cumpăr apartament 2 camere, parter, central, plata pe loc. Telefon 0722.606.527. (18306)

Cumpăr apartament 2-3 camere, Maiakovski. Telefon 0722.606.527. (18306)

Cumpăr apartament 3 camere, zona 300, etaj I-III, ofer 19.000-22.000 Eu. Telefon 0722.606.527. (18306)

Caut contract RALLA în Arad. Telefon 282434, cu doamna Aneta, luni-vineri, orele 8-16. (18320)

Cumpăr teren agricol, suprafețe mari. Telefon 0740.010.311. (15790)

Cumpăr urgent apartament 2 sau 3 camere. Ofer preț în funcție de zonă și confort. Telefon 0744.559.201. (17538)

Cumpăr 2 camere, UTA, exclus etaj 4. Telefon 0723.308.286. (18306)

CUMPĂRĂRI AUTO

Cumpăr Dacia 1300, 1310 cu CIV și numere noi, cu probleme caroserie. Telefon 0723.045.296. (18263)

CUMPĂRĂRI DIVERSE

Cumpăr cărămidă, scândură, țiglă, din demolări. Telefon 234216; 0740.696.157. (18421)

Cumpăr PORUMB nou, cantități nelimitate, umiditate maxim 22%, preț 5.700 + TVA. Telefon 0744.633.584. (17503)

Cumpăr țiglă veche de Jimbolia sau Lugoj 253. Telefon 250522; 0745.402.690. (18342)

Cumpăr telemea, preț nou. Telefon 0723.865.840. (18309)

LOCURI DE MUNCĂ

Angajăm MUNCITOR NECALIFICAT str. Vrabiei, nr. 4. Telefon 289997. (p)

FIRMĂ CĂMĂȘI angajează CONFECȚIONERE experiență mașini cusut liniare, salar atragător, bonuri masă, abonamente transport. Telefon 281114, 253062. (17917)

Angajăm VÂNZĂTOARE pentru magazin alimentar, avantaj absolventă Liceu Economic. Telefon 214298. (18044)

TOP SECURITY Arad, Piața Sârbească, nr. 1, telefon 281410, 280228, angajează PERSONAL PAZĂ. (18128)

MAGAZIN ALIMENTAR angajăm VÂNZĂTOARE. Telefon 251303. (18169)

Angajăm personal FAST - FOODS. Oferim salar 4.000.000. Telefon 0744.533.233, 348232 - după ora 17. (17653)

Închiriez POST LUCRU pentru COAFEZĂ, MANICHIURISTĂ, COSMETICIANĂ, central. Telefon 0723.916.944. (18200)

SC PAN PRO SRL angajează VÂNZĂTOARE PÂINE. Telefon 289162. (8850527)

SC PAN PRO SRL angajează ȘOFER DISTRIBUITOR PÂINE, domiciliul în Arad, experiență în conducere minim 3 ani. Telefon 0257-289162. (8850527)

SC PAN PRO SRL angajează BRUTARI. Telefon 289162. (8850527)

Angajăm OSPĂTARI/E, PIZZAR, AJUTOR BUCĂTAR. Telefon 211994. (18231)

SC LUMA SRL angajează MECANIC ÎNTREȚINERE mașini cusut și CONFECȚIONERE îmbrăcăminte sport. Salar avantajos + bonuri de masă. Informații str. Poetului 93 sau telefon 349119. (18234)

Angajăm urgent DACTILOGRAFĂ. Telefon 282277 orele 14-17. (18257)

FIRMĂ PRODUCȚIE angajează PERSONAL FACTURARE/OPERATOR CALCULATOR. Cerințe: studii medii, vechime în muncă minim 3 ani. Se oferă salariu 4.200.000 lei net. CV se trimit la fax 214322. (18305)

Angajez 2 ZIDARI; 2 ZUGRAVI; 2 IZOLATORI. Asigur cazare. Telefon 0744.844.356. (18341)

SOCIETATE COMERCIALĂ angajează BARMANE și OSPĂTARE. Telefon 270422. (18119)

Angajăm CONFECȚIONERE cu experiență pentru triplok, se oferă salarii avantajoase și tichete masă. Telefon 0257 - 256044. (18144)

CONCERN GERMAN de succes oferă locuri de muncă celor între 20 și 40 de ani. Limba germană constituie avantaj. Telefon 0740.540.686; 0724.373.634. (18393)

(Continuare în pagina 14)

(Urmare din pagina 13)

Angajez VÂNZĂTOR cu experienţă şi recomandare, pentru MAGAZIN ALIMENTAR. Informaţii telefon 0723.175.917. (18249)

Angajez CONFECŢIONERE cu experienţă pentru maşini liniare şi călcat interfazic. Telefon 257356. (18287)

CASERA VESTPLAST angajează MUNCITORI pentru TÂMPLĂRIE PVC şi ALUMINIU. Relaţii: CALEA RADNEI 203. (18322)

SC MARMOREX angajează ZIDARI profesionişti, chiar şi pensionari. Telefon 272445. (18315)

Angajez ASISTENT DE FARMACIE. Informaţii la telefon 241197, 229546. (18333)

Angajăm VULCANIZATORI. Telefon 0744.628.250; 0723.324.914. (8850544)

Angajăm urgent TÂMPLARI calificaţi şi necalificaţi. Informaţii telefon 0723.183.714; 206232. (18308)

SOCIETATE COMERCIALĂ angajează VÂNZĂTOARE produse alimentare, cu experienţă în domeniu. Informaţii la telefon 212339. (18313)

Angajez CASIER-OPERATOR PC. Telefon 0788.311.180, orele 8-20. (18316)

FABRICĂ ÎNCĂLŢĂMINTE angajează MUNCITORI pentru BANDA DE TRAS. Telefon 212928. (8850539)

Angajăm PATISER, PATISERĂ, AJUTOR PATISER cu experienţă. Telefon 211788. (18355)

Caut o FATĂ PENTRU MAGAZIN PANTOFI, perioadă determinată, o săptămână. Telefon 0742.032.939. (18357)

Angajez TINICHIGIU AUTO şi VULCANIZATOR. Informaţii telefon 278733; 0740.010.276. (18359)

SOCIETATE COMERCIALĂ de DISTRIBUŢIE angajează AGENŢI COMERCIALI, cu experienţă. Telefon/fax 289443. (18362)

Angajăm FEMEI pentru BUCĂTĂRIE. Calea Timişorii 178, Restaurant PALLASS. (18367)

PRIMĂRIA COMUNEI SÂNTANA organizează concurs în data de 17 septembrie 2003, ora 10, pentru ocuparea a 2 posturi CASIER LA SERVICIUL PUBLIC DE APĂ-CANAL SÂNTANA. Informaţii telefon 462082. (8155263)

PIESE AUTO, Petru Rareş 44, angajează MUNCITOR cu permis conducere categoria B. (18396)

SOCIETATE COMERCIALĂ angajează CONFECŢIONERE, personal necalificat. Telefon 287391. (18372)

Angajăm SECRETARĂ cu cunoştinţe avansate de CONTABILITATE - GESTIUNE. Telefon 278833. (18381)

Angajez BRUTAR cu experienţă. Telefon 0257/286115; 0745.017.478. (18402)

SC angajăm ZIDARI, ZUGRAVI, INSTALATORI. Telefon 256586 orele 8-14. (18431)

Angajăm LĂCĂTUŞI, TÂMPLARI, SUDORI. Telefon 214410. (8851653)

Angajez ZIDARI, ZUGRAVI, MUNCITORI NECALIFICAŢI. Telefon 234216; 0740.696.157. (18421)

SOCIETATE CONSTRUCŢII angajează GLETUITORI, ZUGRAVI. Telefon 214225; 0722.457.098. (18420)

MR. FAB angajează INGINER CONFECŢII METALICE, DULGHER, ZIDARI. Telefon 275250; 0788.345.073. (18419)

SOCIETATE COMERCIALĂ angajează CONTABILĂ. Informaţii telefon 0745.569.401. (18416)

FIRMĂ de CONSTRUCŢII angajează ZIDARI, ZUGRAVI, DULGHERI. Informaţii telefon 0723.291.873 sau 234013 după ora 16. (18422)

SC NDB LOGISTICA angajează PERSONAL pentru CONTROL CALITATE, studii medii, avantaj noţiuni limba franceză. CV la fax 227304. (18426)

GRUP INTERNAŢIONAL caută DECLARANŢI VAMALI cu experienţă. CV la fax 227304. (18427)

Brutăria STĂNIŞ angajează BRUTARI cu experienţă, domiciliul Arad. Telefon 279204 sau Renaşterii, nr. 64. (18429)

Angajăm SPĂLĂTOR AUTO, experienţă, salar 3.000.000 lei. Telefon 276732 Grădiştе. (18434)

Societate comercială angajează MUNCITORI NECALIFICAŢI, bărbaţi. Telefon 0722.531.527. (18438)

Firmă import, angajează INSTALATOR. Condiţii; absolvent liceu, experienţă minim 3 ani. Telefon 289623, 289319. (8850546)

Angajez BRUTAR, FELIATOR PÂINE, AJUTOR BRUTAR. Telefon 0745.522.260. (8851655)

Angajez SPĂLĂTORI AUTO, str. Fulgerului, nr. 14. Telefon 0744.368.104. (8850549)

PRESTĂRI SERVICII

ENGLEZĂ, AEROBIC, INIŢIERE PE CALCULATOR, în program de grădiniţă, MICĂLACA, personal cu studii superioare, specializare în SUA. Telefon 263224, 251219 (17433)

SILDOR PROD.
Reparaţii montaj, FRIGORIFICE şi AER CONDIŢIONAT. Vânzări VITRINE, RAFTURI şi CAMERE FRIGORIFICE, NOI. Telefon 0257-349121, 0257-270622. (c. 32)

CURS CALIFICARE, SPIRU HARET, diplome valabile, MASEUR PROFESIONIST. Telefon 280967. (17452)

WES - reparaţii, motaj, vânzare CLIMATIZARE AUTO şi FRIGORIFICE AUTO. Închiriem MAŞINI FRIGORIFICE. Telefon 284857, 0724.249.849. (18283)

Repar ifetin FRIGIDERE, CONGELATOARE. Garanţial. Transport gratuit. Telefon 217451, 0722.417.397. (17383)

Şcoala IRIMIA pregăteşte intensiv elevi, studenţi. Preţ negociabil. Telefon 286602. (17624)

Execut ZIDĂRIE, TENCUIELI, ZUGRĂVELI, FAIANŢĂRI, RIGIPS, ACOPERIŞURI, IZOLAŢII, CONSOLIDĂRI, SUBZIDIRI. Telefon 234216; 0740.696.157. (18421)

AUTOMATIC SERVICE repară MAŞINI SPĂLAT AUTOMATE. Telefon 259146, 0744.241.398. (18095)

DIVERSE

Pierdut PUI ROTWAILER, zona BUJAC. OFER RECOMPENSĂ. Telefon 349688; 0745.825.297. (18345)

SOCIETATE COMERCIALĂ cu profil ALIMENTAR, vinde avantajos din propria dotare: AGREGATE FRIGORIFICE, VITRINE FRIGORIFIXE, RAFTURI, STRUCTURĂ MODULARĂ ADAPTABILĂ. Relaţii luni-vineri orele 9-17, telefon 211799. (18423)

PREZICĂTOARE

VALERIA ZENA,
cea mai puternică tămăduitoare, deţine har din strămoşii ei, binecuvântată de Dumnezeu, desface farmece şi blesteme, împacă familii dezbinate, lecuieşte beţia, aduce persoana iubită înapoi şi multe altele. Sunaţi 0257/262935; 0744.288.220. (18081)

Prezicătoarea
LAVINIA RODICA
este mediatizată pe toate posturile TV, deţinătoare a harului sfânt. Asigură reuşită garantată la următoarele cazuri: epilepsie, alcoolism, dureri ale argintului viu, îndepărtează farmece şi blesteme, aduce prosperitate şi spor în case şi afaceri, dezleagă cununii legate. Telefon 0721.777.880. (18083)

TURISM

OFERTĂ TURISTICĂ în staţiunea EFORIE SUD, hotel 3 stele. Telefon 281036. (c. 48)

ÎNCHIRIERI

Dau în chirie SPAŢIU COMERCIAL situat în Calea Aurel Vlaicu (lângă Piaţa Fortuna). Telefon 0744.700.403.
Închiriez (ofer) casă parter + demisol 90 mp, renovată, teren 500 mp, Andrei Şaguna, colţ cu Aron Cotruş. Telefon 255180. (17902)

Ofer spre închiriere apartament 3 camere, nemobilat, etaj I, str. Banu Mărăcine. Telefon 0257 - 338432. (18096)

Tineri căsătoriţi, serioşi, dorim să închiriem apartament zonă bună. Telefon 0745.535.043. (18149)

Închiriez (ofer) apartament 2 camere, nemobilat, contorizat. Telefon 0257 - 240642. (18155)

Închiriez apartament de lux, 200 Eu. Telefon 270856, 286743. (18203)

Închiriez SPAŢIU ULTRAAMENAJAT, 110 mp, în Vlaicu. Informaţii telefon 289286. (8850526)

Primesc o elevă în gazdă, zonă centrală. Telefon 283718. (17903)

Primesc elevă în gazdă, bloc, centru. Telefon 232548, 284877. (18219)

Închiriez SPAŢIU COMERCIAL central şi SPAŢIU INDUSTRIAL. Telefon 0721.411.521. (18094)

Ofer spre închiriere apartament 3 camere lângă Teatru, 300 Euro. Telefon 282002, 281195, 0745.087.237. (18101)

Primim una sau două eleve în gazdă, zonă centrală, condiţii excelente. Telefon 254785. (18289)

Dau în chirie apartament 1 cameră, zona Gării. Telefon 250499, orele 10-17. (18303)

Ofer în chirie apartament două camere, complet mobilat, Micălaca, bloc 255, etaj III (lift), 100 Euro, avans 4 luni. Telefon 281228. (18214)

Primesc o fată în gazdă, cameră cu intrare separată. Telefon 230957. (18335)

Închiriez apartament 2 camere, decomandate, nemobilat, pe termen lung, Vlaicu - Lebăda. Telefon 0257/256208; 0723.142.820. (8850536)

Ofer spre închiriere o cameră, pe B-dul Revoluţiei. Telefon 0723.258.139, 0257 - 218067. (18324)

Primesc în gazdă fată cuminte, apartament. Telefon 283569. (18334)

Închiriez apartament, zona Vlaicu. Telefon 271440. (18346)

Primesc o fată în gazdă. Telefon 235347. (18352)

Primesc două fete (băieţi) în gazdă, central. Telefon 283418. (18353)

Primesc două eleve în gazdă - central. Telefon 231782. (18356)

Ofer spre închiriere apartament două camere, mobilat, preţ 150 Euro, plata anticipat 3 luni + garanţie. Telefon 0745.407.601. (18397)

Ofer chirie apartament de lux, mobilat şi utilat complet, ultracentral. Telefon 256353. (18409)

Dau în chirie apartament 2 camere, zona Spitalului, pentru 2 studente. Telefon 233530 sau 231697, seara. (18406)

Ofer spre închiriere apartament bloc, 2 camere, ultracentral. Telefon 0722.349.231. (18400)

Dau în chirie garaj, ultracentral, str. Bujteni. Telefon 0744.606.564. (18415)

Ofer în chirie una sau două camere, antreu, baie, încălzire cu gaz. Telefon 276228. (18425)

Închiriez SPAŢIU COMERCIAL ultracentral, 70 mp, toate condiţiile, 400 EU/lună. Telefon 0722.344.810. (18437)

Primim elevă în gazdă, acces bucătărie, baie, termoficat. Telefon 232725. (18453)

PIERDERI

Pierdut carnet de şomer nr. 5887/3, pe numele Iacob Marius, eliberat de AJOFM Lipova. Îl declar nul. (7793396)

Pierdut carnet şomaj, eliberat de AJOFM Arad, pe numele Covaci Victor Efrem. Îl declar nul. (18360)

Pierdut carnet şomaj, eliberat de AJOFM Arad, pe numele Morariu Elena. Îl declar nul. (18385)

Pierdut carnet de student eliberat de Universitatea AUREL VLAICU Arad, pe numele Mutnyanszky Edmund. Îl declar nul. (18448)

Pierdut legitimaţie nr. 431793, eliberată de ANVR Arad, pe numele Mogoş Ioan. O declar nulă. (18404)

✝ DECESE ✝

Cu durere în suflet anunţăm trecerea în nefiinţă a celui care a fost

CAZAN IOAN,

un soţ, tată şi bunic deosebit. Înmormântarea va avea loc azi, 4 septembrie 2003, ora 14, în comuna ŞOFRONEA. Odihnească-se în pace! Familia îndoliată.

Cu nemărginită durere în suflet, anunţăm decesul celui care a fost soţ, tată, socru şi bunic

FRUJA TODOR MIHAI,

la vârsta de 75 ani. Înmormântarea va avea loc azi, 4 septembrie 2003, da la domiciliul din str. Iuliu Maniu, bloc 255, la Cimitirul Micălaca, la ora 15. Odihnească-se în pace! Familia îndoliată.

✝ CONDOLEANŢE ✝

Mulţumim tuturor celor care au fost alături de noi, prin prezenţă, condoleanţe, coroane şi flori: rude, prieteni, vecini şi cunoştinţe, în momentele grele când am condus-o pe ultimul drum pe draga noastră soţie, mamă şi bunică

RUS LIVIA.

Odihnească-se în pace! Familiile RUS şi IOVĂNUŢ, îndoliate. (18457)

Mulţumim tuturor celor care au fost alături de noi la marea durere pricinuită de decesul celui care a fost

JURCĂ TEODOR.

Familia JURCĂ, îndoliată. (18218)

Suntem alături de colegul nostru LATIŞ CĂLIN în greaua încercare pricinuită de moartea mamei sale. Colegii de la SC ASA ASIGURĂRI ATLASSIB SA, Sucursala Arad. (18354)

Colectivul BCR Sucursala Judeţeană Arad, este alături de CRISTIAN şi EUGENIA BURLACU la despărţirea de cea care a fost mamă şi soacră iubită

BURLACU PAULINA.

Sincere condoleanţe! (18452)

Colectivul de cadre didactice de la Şcoala Generală nr. 11 Arad, este alături de colega noastră, înv. JURCĂ CRISTINA, la trecerea în nefiinţă a tatălui-socru,

JURCĂ TEODOR

şi transmite sincere condoleanţe şi întreaga compasiune familiei îndurerate. (18440)

✝ COMEMORĂRI ✝

Luni, 8 septembrie, se împlinesc 2 ani de când s-a dus de lângă mine mângâierea sufletului meu, soţul meu drag,

GHEORGHE ŞICLOVAN.

Slujba de pomenire va avea loc sâmbătă, 6 septembrie 2003, ora 18, la Biserica din incinta Spitalului Judeţean. Ne rugăm la bunul Dumnezeu să te ierte şi să te odihnească în pace! Soţia CARLA şi fiul NICU. (18347)

Pios şi trist omagiu prietenei noastre

OTILIA TUDOR,

la 10 ani de la tragicul ei deces. Dumnezeu s-o odihnească în pace! Familia NEMEŞ. (18407)

Timpul s-a scurs şi rănile din sufletele noastre s-au adâncit. Dorul de zâmbetul tău blând şi bun ne umple inimile,

HERMAN LETIŢIA.

Se împlinesc 2 ani de când ai plecat dintre noi. Dumnezeu să te odihnească în pace! Fiul, mama, fraţii, cumnaţii, bunicii. (18284)

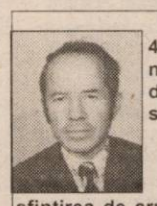

Se împlinesc 40 zile de când ne-a părăsit dragul nostru soţ şi tată

POPOVICI ŞTEFAN.

Parastasul şi sfinţirea de cruce, duminică, 7 septembrie 2003, ora 15, în Cimitirul Micălaca. Dumnezeu să-l ierte şi să-l odihnească! ICA şi DAN. (18365)

✝ SERVICII FUNERARE ✝

IN MEMORIAM "KUKI"
Servicii Funerare Complete
Str. M Eminescu Nr.4
ÎN CURTE
Tel:211.929 - 0723.343.964
Magazin deschis la orice oră
OFERĂ:
SICRIE 10 modele de la 600.000 - 2.800.000
SICRIE LUX 6 modele de la 3.600.000-10.500.000
SICRIE import 70.000.000 lei
Mânere. şuruburi accesorii
LENJERIE 7 modele de la 350.000 - 1.400.000
GRATUIT ! ! ! !
Transportul sicriului la domiciliu
ÎNBĂLSĂMATUL
Plata în Rate ! ! !
Transport Intern şi Internaţional

RO STYL COMPANY
SERVICII FUNERARE COMPLETE
PRODUCĂTOR SICRIE
ARAD, STR. M. EMINESCU 22, TELEFON 214.422
TELEFON 0744.690.121
Magazin deschis şi noaptea
OFERIM
- SICRIE 10 MODELE DE LA 500.000 LA 3.600.000
- SICRIE LUX 4 MODELE DE LA 4.500.000 LA 20.000.000
- LENJERIE DECES 6 MODELE DE LA 300.000 la 2.000.000
- CRUCE, LUMÂNĂRI, PROSOAPE, BATISTE, MÂNERE şi ŞURUBURI SICRIU

OFERTĂ SICRIU FAG CRUCE RESPETE 1.500.000

APELÂND LA SERVICII:
ÎMBRĂCAT, FORMOLIZAT şi TRANSPORT
BENEFICIAŢI DE 15% REDUCERE LA SICRIU
TRANSPORT INTERN şi INTERNAŢIONAL
▼PLATA şi DUPĂ ÎNCASAREA AJUTORULUI DE ÎNMORMÂNTARE.
PĂREREA DVS. CONTEAZĂ!

Agenția Națională pentru Ocuparea Forței de Muncă
Agenția Județeană pentru Ocuparea Forței de Muncă Arad
Str. Gh. Lazăr nr. 20
Dosar de Executare nr. 415/2000

PUBLICAȚIE DE VÂNZARE BUNURI IMOBILE
Anul 2003 luna 09 ziua 02

În temeiul art. 97 din Ordonanța Guvernului nr. 61/2002 privind colectarea creanțelor bugetare, se face cunoscut prin prezenta că în ziua de 17 luna 09 orele 10,00, anul 2003, la sediul nostru, se vor vinde prin licitație publică următoarele bunuri imobile, proprietate a debitorului **Societatea Agricolă „5 IULIE" Macea**, cu sediul în localitatea Macea, nr. 795, cod fiscal R 1726657: ***licitația a 6-a bunurile au fost evaluate iar prețurile nu conțin TVA.***

a) Clădire grădiniță, construită din cărămidă și beton, suprafață de 223 mp, situată în localitatea Macea, preț de pornire de 347.150.000 lei.
- Clădire grădiniță, în suprafață de 331 mp, construită din cărămidă și beton, situată în localitatea Macea, preț de pornire de 512.000.000 lei.

b) Clădire sifonărie, construită din cărămidă și lemn, suprafață de 120 mp, situată în localitatea Macea, preț de pornire de 90.100.000 lei.

c) Sediul sportiv construit din cărămidă și pământ bătut, suprafață de 188 mp, situat în localitatea Macea, preț de pornire de 78.300.000 lei.

Bunurile imobile mai sus menționate sunt grevate de ipotecă din partea D.G.F.P.C.F.S. Arad și Casei Județene de Pensii Arad.
Invităm pe toți cei care pretind vreun drept asupra acestor bunuri să ne înștiințeze despre aceasta, înainte de data stabilită pentru vânzare.

Persoanele interesate vor depune la sediul A.J.O.F.M. Arad, str. Gh. Lazăr nr. 20, et. I, cam. 103-104, cu cel puțin o zi înainte de data vânzării, o ofertă scrisă de cumpărare, copie după actul de identitate, în cazul persoanelor fizice, sau după C.U.I. în cazul persoanelor juridice, precum și o garanție de 10% din valoarea bunului dorit.

Director Executiv
Ștefan Pascu
Întocmit
Executor Bugetar
Lucian Stana

(3534986)

Agenția Națională pentru Ocuparea Forței de Muncă
Agenția Județeană pentru Ocuparea Forței de Muncă Arad
Str. Gh. Lazăr nr. 20, Tel. 214.551
Dosar de Executare nr. 1693/2002

PUBLICAȚIE DE VÂNZARE
Anul 2003 luna 09 ziua 02

În temeiul art. 97 din O. G. nr. 61/2002 privind colectarea creanțelor bugetare, se face cunoscut prin prezenta că în data de 15.09.2003, ora 11,00, în localitatea Arad, la sediul nostru se vor vinde prin licitație publică următoarele bunuri mobile, proprietatea debitorului **S.C. PETROCONSTRUCT S.A., Arad:**

Denumire bun		Preț pornire (fără T.V.A.)	
1) autocamion cu Peridoc KRAZ - AR 38 SCM	-	Funcțional	214.900.000
2) autoremorcher - 31 AR 5148	-	Descompletat	14.150.000
3) autobasculantă - AR 39 SCM	-	Funcțional	178.250.000
4) autospecială LEA - AR 11 SCM	-	Funcțional	144.100.000
5) autocisternă lichide alimentare - AR 13 SCM	-	Funcțional	187.500.000
6) autoutilitară ARO - 4 AR 8256	-	Nefuncțional	13.750.000
7) autobasculantă R 19256 - AR 36 SCM	-	Funcțional	250.000.000
8) autobasculantă R 19256 - AR 37 SCM	-	Funcțional	286.000.000
9) remorcă autotrailer 40 tone SR 19	-	Descompletat	155.400.000
10) autospecială LEA - 31 AR 5192	-	Nefuncțional	14.500.000
11) autospecială LEA 14 locuri	-	Nefuncțional	72.500.000
12) autobuz - AR 34 SCM	-	Funcțional	134.950.000
13) autocamion R 10215 - 21 AR 1999	-	Funcțional	142.750.000

Bunurile menționate mai sus pot fi văzute la garajul societății, situat în imediata apropiere a cinematografului din cartierul Gai sau în comuna Pecica.
Menționăm că, din informațiile pe care le deținem, o parte a bunurilor sunt sechestrate și de D.G.F.P.C.F.S. Arad, invitând prin acest anunț orice alt creditor care pretinde vreun drept asupra bunurilor să ne anunțe în acest sens.

Persoanele interesate trebuie să depună, cu cel puțin o zi înainte de data vânzării, la sediul A.J.O.F.M. Arad, str. Gh. Lazăr nr. 20, et. I, cam. 103-104, o ofertă scrisă de cumpărare, însoțită de plata unei taxe de licitație în valoare de 10% din valoarea bunului dorit precum și o copie de pe C.U.I., în cazul persoanelor juridice, sau de pe actul de identitate, în cazul persoanelor fizice.

Director Executiv
Ștefan Pascu
Întocmit
Executor Bugetar
Lucian Stana

(3534985)

Agenția Județeană pentru Ocuparea Forței de Muncă Arad
Str. Gh. Lazăr nr. 20
Dosar de Executare nr. 5142/2001

PUBLICAȚIE DE VÂNZARE
Anul 2003 luna 09 ziua 02
- licitația a IV-a

În temeiul art. 97 din O. G. nr. 61/2002 privind colectarea creanțelor bugetare, se face cunoscut prin prezenta că în data de 15.09.2003, ora 10, la sediul A.J.O.F.M. Arad, str. Gh. Lazăr nr. 20, cam. 103, se vor vinde prin licitație publică următoarele bunuri imobile și mobile, aparținând debitorului nostru **SCA SEMROM SA**, cu sediul în **Semlac**, nr. 733: prețuri fără TVA.

1. Clădire administrativă, an 1949 în suprafață de 232 mp	**preț**	**107.000.000 lei**
2. Clădire garaj în suprafață, cărămidă de 48 mp	**preț**	**14.450.000 lei**
3. Clădire arhivă, cărămidă în suprafață de 126 mp	**preț**	**50.650.000 lei**
4. Magazie lemne cărămidă în suprafață de 48 mp	**preț**	**6.050.000 lei**
5. Magazie mărfuri 1 cărămidă în suprafață de 180 mp	**preț**	**42.000.000 lei**
6. Garaj auto, cărămidă 3 compartimente în supr. de 126 mp	**preț**	**50.625.000 lei**
7. Magazie mărfuri 2 cărămidă suprafață de 96 mp	**preț**	**50.625.000 lei**
8. Mașină amendamente MA-6 descompletată	**preț**	**4.500.000 lei**
9. Mașină stropit și erbicidat descompletată	**preț**	**8.100.000 lei**
10. Plug Farmer 3 funcțional	**preț**	**13.500.000 lei**
11. Mașină stropit cu motor termic defect	**preț**	**3.750.000 lei**
12. Mașină treierat fasole descompletată	**preț**	**7.500.000 lei**
13. Mașină semănat pe 8 rânduri funcțională	**preț**	**25.000.000 lei**
14. Autoturism ARO 243 funcțional	**preț**	**16.600.000 lei**
15. Remorcă 7 RBA descompletată	**preț**	**8.000.000 lei**
16. Remorcă 7 RBA descompletată	**preț**	**8.000.000 lei**

Menționăm că cei care doresc să participe la licitație trebuie să depună, cu cel puțin o zi înainte de data vânzării, la sediul nostru, camera 103, o ofertă scrisă de cumpărare, dovada achitării taxei de 10% din prețul de pornire al bunului dorit precum și o copie de pe C.U.I., în cazul persoanelor juridice, sau de pe actul de identitate, în cazul persoanelor fizice.

Precizăm că bunurile au fost sechestrate parțial de CAS ARAD, Administrația Financiară Pecica și de CJP ARAD, invitând pe această cale orice persoană care pretinde vreun drept asupra bunurilor mai sus menționate să ne înștiințeze despre această situație.
Eventualele informații se pot obține la sediul A.J.O.F.M. Arad sau la telefon 0257/214551.

Director Executiv
Ing. Ștefan Pascu
Întocmit
Executor Bugetar
Lucian Stana

(3534988)

Agenția Județeană pentru Ocuparea Forței de Muncă Arad
Str. Gh. Lazăr nr. 20
Dosar de Executare nr. 1607/2002

PUBLICAȚIE DE VÂNZARE
Anul 2003 luna 09 ziua 02

În temeiul art. 97 din O. G. nr. 61/2002 privind colectarea creanțelor bugetare, se face cunoscut prin prezenta că în data de 17.09.2003, ora 11, la sediul A.J.O.F.M. Arad, str. Gh. Lazăr nr. 20, cam. 103, se vor vinde prin licitație publică următoarele bunuri imobile, aparținând SC POLYCROM SA ARAD, cu sediul în Arad, Str. Poetului nr. 52. **Prețul acestor bunuri imobile este rezultatul unui raport de evaluare și nu conțin TVA licitația a III-a.**

1. Clădire administrativă an 1995 zidărie suprafață construită 234 mp, situată la adresa mai sus menționată preț 1.216.672.000 lei.
2. Atelier tâmplărie an 1994 cărămidă suprafață construită 85 mp, situată la adresa mai sus menționată preț 79.773.500 lei.
3. Clădire industrială an 1994 și 1995 zidărie suprafață construită 718 mp, situată la adresa mai sus menționată preț 1.557.668.000 lei.
4. Garaj auto an 1994, cărămidă suprafață construită 185 mp, situată la adresa mai sus menționată preț 731.007.500 lei.
5. Clădire uscătorie an 1995 cărămidă suprafață construită 213 mp, situată la adreasa mai sus menționată preț 432.700.000 lei.
6. Clădire industrială cu etaj an 1995 zidărie suprafață construită 381 mp, situată la adresa mai sus menționată preț 2.772.783.000 lei.
7. Post Trafo an 1995 zidărie suprafață construită 12 mp, situată la adresa mai sus menționată preț 17.530.500 lei.
8. Teren intravilan de sub construcții și aferent acestora 10188 mp, situat la adresa mai sus menționată preț de 121.844 lei/mp.

Eventualele informații suplimentare se pot obține la sediul A.J.O.F.M. Arad sau la telefon 0257/214551.
Menționăm că din cercetarea extrasului de carte funciară rezultă existența unor ipoteci ale Băncii Comerciale West Bank Arad, CJP Arad și ale CAS Arad. Invităm pe această cale pe toți cei care pretind vreun drept real asupra bunurilor imobile să ne anunțe în acest sens înainte de data vânzării.

De asemenea, invităm persoanele interesate în achiziționarea bunurilor imobile să depună la sediul nostru, cam. 103, cu cel puțin o zi înainte de data ținerii licitației, o ofertă scrisă, dovada achitării taxei de 10% din valoarea bunului dorit precum și o copie de pe C.U.I., în cazul persoanelor juridice, sau de pe actul de identitate, în cazul persoanelor fizice.

Director Executiv
Ing. Ștefan Pascu
Întocmit
Executor Bugetar
Lucian Stana

(3534987)

S.C. SATLINE S.R.L. TELEFON 251.461, 0744/507.211 SHOW ROOM ARAD,Piata Mihai Viteazul - BL. M7 - PARTER

TÂMPLĂRIE DIN ALUMINIU ŞI P.V.C. NOU! RATE / 5 ani AVANS 0 (c.80)

CU GEAM TERMOPAN; PROFILE PVC TROCAL Germania; PROFILE ALUMINIU Grecia

S.C. Transilvania General Imp.-Exp.

Angajează:

- agenţi livrare-condiţii
  - diploma bacalaureat
  - gradele B. C.
  - experienţă 2 ani
- facturist-condiţii
  - cunoştinţe operare P.C.
  - diplomă bacalaureat
- promoteri-condiţii
  - diplomă bacalaureat
- manipulanţi
- motostivuitori

C.V-urile se vor trimite la fax 274.228

Informaţii 0722/403.342. (3534908)

NFC The IT Company www.nfc.ro E-mail: info@nfc.ro
Multimedia: 0722.421.300 Programare:0742.978.817 Fax: 0257.275.876

BUSINESS CLASS	MEDIA
Servicii Programare Dedicata	Realizare Pagini Web Profesionale
C++, PHP, MySQL, DBase, Oracle	Animatii Flash, Design 3D
Programare WEB	Cd-uri multimedia
Servicii Retele (Web Hosting)	Spoturi Publicitare
Configurare Retele (Linux, Win)	Grafica Vectoriala

(4044186)

POWERED BY: The Apache Software Foundation http://www.apache.org/ php MySQL

cea mai modernă reprezentanţă DACIA

la fiecare autoturism nou cumpărat ai un PACHET DE CADOURI SURPRIZĂ

drive test
autoturisme noi din stoc
în rate şi leasing
service auto în garanţie
şi post garanţie,
piese auto.
montăm şi suprastructuri

TOATE ÎNTR-UN SINGUR LOC
Calea Aurel Vlaicu nr.282, tel: 22 70 56
SC VERBIŢĂ SRL

INTERBRANDS Marketing & Distribution SRL, partener al celor mai mari producatori de bunuri de larg consum din lume, cum ar fi: **British American Tobacco, Procter&Gamble, Nestle, Gillette, Flit, Kotanyi,** te invita sa te alaturi echipei sale din ARAD in functia de:

REPREZENTANT VANZARI
- Divizia NESTLE -

Daca...
- Ai experienta in domeniul vanzarilor
- Ai putere de convingere si esti orientat spre rezultate
- Ai excelente abilitati de comunicare
- Ai initiativa si capacitate de rezolvare a problemelor
- Ai studii medii si permis de conducere categoria B

Vrei sa faci cariera intr-o companie de renume, cu excelente oportunitati de dezvoltare personala si profesionala ?
...Atunci trimite-ti CV-ul si o scrisoare de intentie, pana in data de **10.09.2003**, la: ***INTERBRANDS* M&D SRL Cluj Napoca, str. Traian Vuia 208, fax: 0264/416807, e-mail: dana.barbu@interbrands.ro**
Toate aplicatiile sunt strict confidentiale. Numai candidatii selectati vor fi contactati. (3534994)

S.C. SALUBRITATE S.A.
ARAD, B-dul Iuliu Maniu F.N.

SERVICII DE VIDANJARE

INFORMAŢII LA:
Tel.: 262.417; 264.367; 280.873
Fax: 219.388
E-mail: salarad@inext.ro
(C.P. 513/2003)

TERMOPLAST
FERESTRE UŞI PVC
Viitorul obligă ...
Tâmplărie PVC cu profile ALUPLAST Germania, feronerie
aluplast
Germania, geam termopan
NOU !!! Vânzări în rate
Rulouri, jaluzele şi plase de ţânţari.
Sisteme de garduri, porţi şi balustrade din aluminiu.
TEL 0257 273.550 sau 0723 249.716 ; 0722 995.957 (C-S1/2003)

MB s.c.MOBILĂ şi BINALE s.r.l.
TÂMPLĂRIE PVC
CALITATE GERMANĂ GEALAN
Execută mobilier din pal melaminat la comandă
Uscă cherestea capacitate 10 m³
Furniruieşte cu presă import Italia
TELEFOANE 213.145 514.901 0745.852.250

S.C. B.A.P.D. S.A. Arad
Vinde prin magazinele de specialitate
situate în Arad, cât şi în judeţ:
Ineu, Pâncota, Sebiş, Lipova,Sântana, Chişineu-Criş, Şimand
următoarele produse:

- Cabluri şi conductori electrici
- Aparataj de joasă şi medie tensiune
- Corpuri de iluminat
- Condensatori şi motoare electrice
- Aparataj electrocasnic
- Organe de asamblare
- Cuie
- Sârmă de bobinaj
- O gamă largă de scule
- Cauciucuri, furtune, curele trapezoidale,
- Vopsele, grunduri
- Biciclete
- Contoare pentru branşament şi apartament
- Klingerit
- Electrozi şi sârmă sudură

PREŢURILE SUNT FĂRĂ CONCURENŢĂ
Pentru cantităţi mari de marfă Acordăm posibilitatea de negociere a preţului precum şi transport până la client.
Informaţii la tel. 0257-281165

S.C. VICTORIA S.A. ARAD

angajează
- electrician electronist
- sculer matriţer
- strungar
- femeie de serviciu

Informaţii la telefon 270.360. sau 270.367.

Execută diverse scule şi matriţe de orice complexitate

BODIMAR
Tel./fax. 0257/270078 0257/270079

CÂND LA ALŢII SE SCUMPEŞTE

LA NOI SE IEFTINEŞTE

■ gipscarton KNAUF ■ gipscarton LAFARGE	● 9,5: 58.500 lei/mp ● 12,5: 64.500 lei/mp ● hidrofug: 87.000 lei/mp
■ vată minerală ISOVER	● 5 cm: 28.800 lei/mp ●10 cm: 57.700 lei/mp ●14 cm: 80.600 lei/mp
■ fibră de sticlă	168.000 lei/mp
■ ţiglă Bramac	25 % reducere la ţiglele 1/1 (pentru ţigla Alpina şi Romana)

Preţurile includ TVA

AICI GĂSEŞTI TOT CE DOREŞTI CA SĂ REPARI ŞI SĂ CONSTRUIEŞTI DE LA FUNDAŢIE LA HORN.
Asigurăm transport, încărcat şi descărcat, mecanizat, la preţuri promoţionale. (c. 551/2003)

WEST BANK S.A.
ARAD, B-dul Revoluției nr. 88
TELEFON: 284.888; FAX: 285.202
WESTERN UNION TRANSFER DE BANI ®
Cel mai rapid mod de a primi bani din toată lumea

ADEVĂRUL
Cotidian independent Arad

Partenerul întreprinzătorilor care se respectă
s.c. ARIS s.a. Arad
Calea Victoriei 33-35
Fax: 250.675
Tel: 256.488 257.337

Anul XV, nr. 4006 | 20+8 pagini | VINERI 5 SEPTEMBRIE 2003 | 5.000 lei
adevarul@arad.ro; adv.pub@arad.ro | http://adevarul.arad.ro
Publicație auditată de BRAT | Tiraj mediu zilnic vândut: 30 531

Băsescu - Stolojan: 1-0!

Mircea Dorgoșan

Așa cum tot mai mulți comentatori anticipează viitoarea guvernare PNL-PD va fi - dacă va fi - ***una a confruntării nu între două doctrine, ci între Traian Băsescu și Theodor Stolojan.*** O confruntare care s-ar putea să repete istoria anilor 1996-2000 când protagoniștii Puterii se-ncontrau și se spurcau mai ceva ca la ușa cortului, principalul duel purtându-se - vă amintiți?- între PNȚCD care deși, formal, deținea puterea în cadrul triumviratului PNȚCD-PD-PNL, în realitate cel care avea întotdeauna ultimul cuvânt și-și impunea punctul de vedere era Partidul Democrat, prin năbădăiosul Traian Băsescu. Cum s-au sfârșit toate acestea o știm cu toții, guvernarea 1996-2000 fiind, de departe, cea mai dezastruoasă din cei 14 ani scurși de la Revoluție.

Bine ar fi, și sperăm ca lucrurile acelea să nu se mai repete pentru că, dincolo de circul la care am fost obligați să asistăm cei care au pierdut am fost noi, țara, în general care a fost în cei patru ani de guvernare cederistă și pedistă supusă unor perversiuni fiscale și sociale ce au scos în stradă mai în fiecare săptămână mii și zeci de mii de români. Zicem, sperăm ca lucrurile să stea altfel gândindu-ne îndeosebi la Theodor Stolojan, deși, așa cum am mai afirmat-o, personal, ***nu-l văd mare om politic pe actualul lider al PNL.*** Și nu-l văd, nu pentru că nu ar fi suficient de inteligent sau că nu ar fi cinstit, nu, ci pentru că ***este prea moale,*** cum se zice în popor, el părând a fi un rătăcit în politică. Un rătăcit în sensul bun al cuvântului, respectiv un fel de Don Quijotte născut pentru un alt veac, sau cu un veac mai târziu ***și care tratează politica ca pe o fată mare. Or, politica, după cum se știe nu mai este demult fată mare. Dacă a și fost vreodată!*** Ceea ce, se pare, că Theodor Stolojan n-a înțeles. Și nici nu v-a înțelege. Pentru că așa este făcut el, fiind greu de crezut că ***dacă până la vârsta aceasta și la experiența pe care o acumulat-o nu a învățat să fie politician va învăța de-acum încolo!***

(Continuare în pagina 5)

La dezertarea doamnei deputat Mândrea și înrolarea sa în diviziile pesediste

Val de emoții în organizația arădeană a PUR

În timp ce cucernica doamnă Mihaela Muraru-Mândrea pleacă, alții îi iau locul...

Ieri dimineață, în plenul Camerei Deputaților, doamna Mihaela Mândrea, deputat de Arad, și-a anunțat demisia din Partidul Umanist și trecerea la PSD. Este cel de-al patrulea parlamentar umanist care își prezintă demisia, după cei trei senatori care au plecat luni din partid. Redăm integral scrisoarea adresată președintelui PUR, Dan Voiculescu, în care Mihaela Mândrea își motivează demisia: **„Domnule președinte, subsemnata Mihaela Muraru-Mândrea, membru al Partidului Umanist din România din data de 12 aprilie 1995, prin prezenta vă anunț că începând cu data de 4 septembrie 2003 îmi retrag adeziunea prin care mi s-a conferit calitatea de membru al partidului pe care îl conduceți, invocând ca motiv principal schimbarea orientării PUR de la poziția de centru (la data aderării mele) apoi centru-stânga (pe care am acceptat-o) la centru-dreapta (unde se poziționează creștin-democrația). Vă mulțumesc și vă sunt recunoscătoare pentru că ați apreciat activitatea pe care am depus-o pentru PUR, în perioada 1995-2000, propunându-mă pe listele Polului Social Democrat din România, conferindu-mi prin alegeri titlul de deputat. Consider că în calitate de demnitar al partidului Dumneavoastră m-am achitat cu devotament de sarcinile pe care mi le-ați încredințat. Faptul că PUR se orientează spre dreapta politică este în neconcordanță cu intențiile mele care rămân în direcția centru, centru-stânga, optând în acest moment pentru cealaltă parte a listei pe care am candidat. Vă urez noroc!".**

Daniel Albu
Simion Todoca

(Continuare în pagina 5)

INTERNEXT
Acces liber fără parolă!
Trafic NELIMITAT!
891234
Tarife fără TVA:
7-22.....0,04 USD/min
22-7.....0,02 USD/min
Valoarea impulsurilor telefonice inclusă.
Info: 0257-285353; www.inext.ro

Camera Deputaților a votat

Sântana va fi oraș!

Ieri, în plenul Camerei Deputaților, a fost aprobat proiectul de transformare a comunei Sântana în oraș, susținerea, atât în comisie cât și în plen, aparținând deputatului liberal Titus Gheorghiof. Contactat telefonic, acesta ne-a declarat: **„Votul final va fi o simplă formalitate, din moment ce avem avizul comisiei și votul, pe articole, al plenului. Din păcate, atât la comisie cât și în plen, am fost singurul deputat arădean prezent și am susținut proiectul fiind ajutat de către liberalul Coifan de la Timișoara"**

S. Todoca

În acest număr

▶ **Reforma în Sănătate dă dureri de cap sindicaliștilor** *Pag. 6*

▶ Convorbirile telefonice **În țară - scumpe, cu străinătatea - ieftine!** *Pag. 3*

▶ **Preoții - purtătorii de cuvânt ai prefectului** *Pag. 4*

Ultimatum liberal adresat Parchetului Național Anticorupție

PNL cere declanșarea unei anchete penale împotriva primarului Dorel Popa

Purtătorul de cuvânt al PNL, Eugen Nicolăescu, a declarat, în cadrul unei conferințe de presă, că PNL a adresat PNA o serie de sesizări, solicitând, pe baza unor probe concrete, **„să demareze procedurile de începere a procedurilor judiciare"** în mai multe cazuri, printre care și cel privind **„afacerile primarului municipiului Arad, Dorel Popa."**

L-am contactat telefonic pe Eugen Nicolăescu, solicitându-i să ne precizeze la ce „afaceri ale primarului Dorel Popa" s-a referit. Domnia-sa ne-a declarat: **„Am cerut acest lucru în urma sesizărilor PNL Arad. În principal, este vorba despre sistemul Parktronic și contractul CET cu Centurymarc. A trecut o bună bucată de vreme de când am sesizat PNA-ul și nu s-a întâmplat nimic.**

Simion Todoca

(Cont. în pag. 5)

Teba Industries
www.tebaindustries.com
Grup verticalizat textil
Angajează:
Specialiști în tricotaje din bumbac
CTC tricotaje din bumbac
● Tehnicieni specialiști în vopsirea în bucată finită
Contactați-ne!
2900 Arad, Str. Patria, tel. 004 0257 280343, fax. 004 0257 280701
e-mail tebaindustries@rdsar.ro (c. 312)

GRATIS!
Primele luni
închiriem spații comerciale
între 100-5000 mp
acces TIR, pază, toate utilitățile
ARAD, Calea Timișorii 30 (fostul VINALCOOL)
Informații tel. 0257-279.488

3M
Soluții și Teknologii Inovatoare
De la o Companie de Incredere
www.3m.com/ro
Tel. 021/202.8000; Fax: 021/224.3184

PARKTRONIC
Cel mai modern sistem de parcare din Romania
Modalități de plată:
- plata cu cardul reîncărcabil
- abonamente de o stradă pentru rezidenți și nerezidenți
- abonamentele pentru toate străzile
- tichete valabile o zi
- rezervări de locuri
TELVERDE GRATUIT
08008.09009

ALGLASS
TÂMPLĂRIE din ALUMINIU și P.V.C.
UȘI și FERESTRE din PVC ALUPLAST
NOU! ÎN RATE CU AVANS 0% - FĂRĂ GIRANȚI
Bd. Revoluției Nr. 26-38 Tel: 272812
Str. Roșiori Nr. 26; Tel./Fax: 289053

Meditația zilei

Convinge-te că nu merită să-ți trăiești viața ca o victimă.

Calendar

Astăzi, Soarele răsare la ora 6 și 32 minute și apune la ora 20 și 11 de minute. Au trecut 242 de zile din acest an. Au mai rămas 114 de zile până în 2004.

Praznicul zilei: Biserica ortodoxă: Sf. Proroc Zaharia, tatăl lui Ioan Botezătorul, Sf. Urban și Teodor **Biserica greco-catolică:** Sf. Zaharia, tatăl lui Ioan Botezătorul **Biserica romano-catolică:** Lorint, Viktor

A venit barza!

La Arad: Cuzman Radu, Uscatu Claudia-Valentina, Borlea Lorena-Florina, Hoza Paula, Faur Claudia, Bobăl Beniamin, Lucaci Cristian-Beniamin, Somoghi Bettina-Nicolette, Cătană Nataei-Teofil

„Adevărul" vă ascultă

La telefonul dimineții, 280944, între orele 9,00-12,00

☎ „S-o ducă la Maranata..."

Zilnic suntem contactați la redacție de diferite persoane care își exprimă nemulțumirea cu privire la amplasarea Statuii Libertății în Arad. **„Cetățenii acestui oraș chiar nu mai au nici un cuvânt de spus? Amplasarea acestei statui în Arad este o chestiune importantă și cred că primarul Popa ar trebui să se consulte și cu populația. La urma urmei, a fost votat de către arădeni. Dacă ține atât de mult la statuia celor 13 generali, s-o ducă la Maranata...",** ne-a transmis una dintre multele persoane nemulțumite de prestația primarului Dorel Popa în legătură cu controversata statuie a Ungariei milenare.

☎ Zgomot infernal

C.H. ne sesizează asupra faptului că în apropiere de Banc Post există un canal pentru trecerea gazului metan, care a fost acoperit cu o tablă. Atunci când trec mașini aceasta face un zgomot asurzitor ce deranjează locuitorii din zonă, în special pe timp de noapte.

Am comunicat situația în cauză Serviciului Urbanism și Construcții din cadrul Primăriei Arad, primind asigurări că se vor lua măsuri.

Redactor de serviciu, D. R.

La telefonul după-amiezii, 280.944, între orele 15,00-18,00

Hajdu Ludovic, str. Grădinarilor nr. 27: „Unul din vecinii mei se ocupă cu închirierea de corturi și alte obiecte pentru nunți, fiind astfel vizitat în permanență de clienți. Din cauză că nu are afișată nici măcar o mică reclamă, iar casele noastre sunt asemănătoare, multi sună la mine. De multe ori se întâmplă să fiu deranjat la ore târzii. Situația asta durează de ani de zile. Eu am sesizat organele fiscale - nu știu dacă vecinii are sau nu firmă - dar n-am primit nici un răspuns. De asemenea, am solicitat Administrației Patrimoniului Local să-l determine să-și pună măcar o tablă, ca oamenii să știe unde să sune, să nu mai fiu eu deranjat. Nici APL nu mi-a răspuns la cererea înregistrată în 3 iulie."

Redactor de serviciu, G. K.

Meteo

Vremea se menține răcoroasă. Cerul va fi mai mult senin. Vântul va sufla slab la moderat din nord-vest.

Temp. max.: 19 la 21° C
Temp. min.: 5 la 7° C

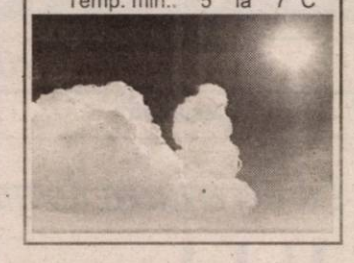

Cinematografe

DACIA: Dumnezeu pentru o zi(SUA) 10; 12; 14; 16; 18; 20

MUREȘUL: Vorbește cu ea (SUA) 10; 12; 14; 16; 18

ARTA: 8 mile (SUA) 16; 18; 20

SALA MICĂ: Recrutul (SUA) 15,30; 18,30

PROGRESUL: Duminică 7.09.2003 Solaris 16. (SUA) Băieți de băieți 18: (SUA)

HOROSCOP

Vineri, 5 septembrie 2003

Berbec (21.03-20.04). Astăzi este o zi mai potrivită ca si oricând pentru a începe o nouă relație în plan sentimental.

Taur (21.04-20.05). Atenție pe ce vă cheltuiți banii! Dacă o țineți în ritmul acesta, în scurtă vreme s-ar putea să apelați la împrumuturi.

Gemeni (21.05-20.06). Astăzi veți depăna împreună cu un prieten vechi câteva din amintirile care vă leagă. Sunteți foarte preocupat de o nouă investiție.

Rac (21.06.-22.07). Sunteți foarte încrezător în șansele dvs. În aceste zile se va materializa un plan la care vă gândiți de multă vreme.

Leu (23.07-22.08). Discuțiile din viața conjugală vor scoate în aceste zile la suprafață unele lucruri pe care ați încercat să le țineți ascunse.

Fecioara (23.08-22.09). Sunteți apreciată, în mod deosebit, pe plan profesional. Aveți toate șansele unei promovări.

Balanța (23.09-22.10). Astăzi nu vă mai vedeți capul de treburi. Vi se pare că toate problemele din lume sunt atrase de dvs.

Scorpion (23.10-21. 11). Succesul este de partea dvs. în aceste zile. Dați dovadă de mai multă încredere în forțele proprii.

Săgetător (22.11-21.12). În plan sentimental, veți avea parte de o surpriză plăcută din partea partenerului.

Capricorn (22.12-19.01). Treburile casnice vă vor da peste cap, astăzi, vechiul program.

Vărsător(20.01-20.02). Starea dvs. de spirit este excelentă în aceste zile. La serviciu, șeful o să vă dea o sarcină mai puțin obișnuită.

Peștii (21.02-20.03). Fiecare pierde din când în când. N-ar trebui să faceți din aceasta o tragedie.

Comenzi taxi

- ALFA PLUS 349.349; 256.222
- TAXI ALFA 22.88.88; 25.25.26; 0723.200.301; 0745-50.60.70
- TAXI ARAD: 244.244; 274.444; 0722755440
- DIESEL STAR 212.222; 0722.361.011; 0745.645.645
- EUROPA 275.555; 0723.677.555; 0744.828.163
- FAVORIT 280.000; 281.111; 0740083333; 0742409992
- GETAX 280.705; 280.100; 280.548
- MIRCO MILI 230.530; 230.730

CURȘUL VALUTAR

VALORI ÎNREGISTRATE IERI, 4 SEPTEMBRIE 2003

Denumirea valutei	BNR	BCR		BRD		Banca Transilvania		Banca Românească		Banca Romexterra		Alpha Bank	
		C	V	C	V	C	V	C	V	C	V	C	V
Euro	37350	37000	37500	37040	37490	36700	37500	37105	37530	36710	37510	37075	37475
Dolar S.U.A.	34451	34300	34800	34140	34680	33800	34700	34186	34744	33950	34750	34139	34635
Forint	146	137	151	140	148	139	146	-	-	140	147	-	-

Rețeta zilei

Salată asortată

Cantități: 4 roșii, 4 castraveți, 4 fire de ceapă, un sfert dintr-o varză micută, 4 cartofi, 4 ardei, sare, piper, Vegeta, oțet

Mod de preparare: Pui la fiert cartofii în coajă și când sunt gata îi cureți și îi tai cubulete. Ardeiul, rosiile si castravetii îi speli si îi tai felii, iar varza si ceapa le toci. Le amesteci pe toate într-o salatieră, le presari cu sare, piper și Vegeta și pui oțet și ulei după gust. Se poate mânca și în post, dar este și o garnitură excelentă pentru friptura la grătar!

Colegiul Economic Arad

face înscrieri la ȘCOALA POSTLICEALĂ în perioada 18 august-11 septembrie, orele 12-18, pentru specializările:

- Asistent de gestiune ● Analist programator
- Agent de turism - ghid ● Agent vamal
- Secretar - stenodactilograf-operator birotică
- Funcționar bancar

Informații suplimentare la telefon 281.529, 281.997, 214.430.

De luni

Oficiul Registrului Comerțului se mută la Tribunal

Începând cu data de 08.09.2003 sediul Oficiului Registrului Comerțului se mută în clădirea Tribunalului Arad, la parter, B-dul V. Milea nr. 2-4.

Număr telefon/fax: 270374 și 270375.

Director O.R.C. Arad, Simona Julean

Utilitare

PRIMĂRIA MUNICIPIULUI

Program de relații cu publicul (camera 5) luni-miercuri-vineri între orele 8-12; marți-joi între orele 8-12; 15-17 - tel. 284.744, tel. centrală 281.850.

PIEȚE, TÂRGURI

Astăzi este zi de piață la Ineu, Lipova, Covăsînt, Mișca, Moneasa, Șepreuș, Șimand, Vladimirescu. Tot astăzi se organizează târguri săptămânale la Ineu, Șepreuș, Șimand.

FARMACII DE SERVICIU

Farmacia **REMEDIUM** Arad, B-dul Revoluției nr. 52-54. Program luni-vineri: 7,30-20,00, sâmbătă 8,00-14,00. Telefon 233195.

Farmacia **„OMNIAFARM"**, Calea Aurel Vlaicu, Bl. Z28, cu program zilnic de la orele 8,00-22,00. Telefon 271724. Eliberăm rețete gratuite și compensate.

Farmacia **LIBRO PHARMA** NON STOP, Calea Aurel Vlaicu 60-68 (lângă stadionul UTA) telefon 212.992.

Farmacia **TEAHAFARM** Arad, B-dul Revoluției nr. 65. Program: luni-vineri 8-21, sâmbătă 9-13. Telefon: 254.587.

Farmacia **ELPIS PHARM** Micălaca, zona Piața Soarelui, str. Voinicilor, colț cu str. Păsunii, Bl. 193, sc. A, parter. Program: luni-vineri 8-20, sâmbătă 8,30-14. Tel: 259-619

URGENȚE STOMATOLOGICE...

... asigură Cabinetul din str. Crișan (în spate la Gionelli).

În zilele de sâmbătă și duminică, urgențe stomatologice asigură și cabinetul din B-dul Revoluției nr. 62, ap. 17, între orele 9,00-19,00. Telefon: 256665. Și Cabinetul Stomatologic din Calea Victoriei nr. 7 A asigură zilnic urgențe, inclusiv sâmbăta, între orele 10-15. Telefon 095.565.622.

Cabinetul stomatologic din B-dul Revoluției nr. 95, etajul I, asigură urgențe, zilnic între orele 8-14, telefon 282184.

Cabinetul Stomatologic din str. Crișan nr. 6 (vizavi de Complexul Stomatologic) asigură urgențe stomatologice. Luni-Joi: 13,30-19,00; Vineri: 9,00-15,00. Tel. 338.101

Cabinetul Stomatologic din str. Românului nr. 4 (lângă antichitățile de pe colț cu Metianu) asigură zilnic urgențe stomatologice între orele 9-13; 15 - 20. Telefon 0744/752.020; 0723/013.704.

DISPENSAR VETERINAR

Dispensarul veterinar din Aradul Nou efectuează zilnic, orele 8-16 (sâmbăta 8-12) examen trichineloscopic, castrare porcine, ecornarea viteilor, însămânțări artificiale. Telefon 287.298.

ÎNTRERUPERI DE CURENT ELECTRIC

Vineri, 5 septembrie: (9-15) Micălaca Bl. 5093, Rândunicii, Tismana, Gorunului, Rozelor, Trenului, Oradea, Vezuviu, Rîșnov, Mierlei, I. B. Deleanu, Boemiei, Salontei, Ivireanu, Bradului, Răzvan, Vidra, Hortensiei (p)

Pipoș, Vișinului, Voievod Moga, Iancu Jianu, Ardealului (p), Porumbului, Grâului, Slavici, Războieni (p), Gelu, Cehov, Pescarilor, Orient (p), SNCFR-Depoul de locomotive, Milcov (p), Cooperativa Vremuri Noi, Egalității, Arcașilor, Crasna, Cantemir, Toporaș, Petru Rareș

CITIREA APOMETRELOR

Vineri, 5 septembrie: Emil Monția, Bobocilor, Steagului, Stefan Zarie, Tulnic, Clopotului, Cetății, Diogene, Părului, Micșunelelor, Pompei, Gladiator, Prutului, Crizantemelor, Podgoriei, Caraiman, Zoe, Amurgului, Vișinului, Dobrogea, Crișului, Arțarului, Călărașilor, Ursului, Dorului, Foișor, T. Arpad, Cireșoaiei, Bucovinei, Negoi, Fântânii, Faurilor, Laptelui, Aron Pumnul P. Maior, Sânzienelor

ADMINISTRAȚIA FINANȚELOR PUBLICE

Administrația Finanțelor Publice a municipiului Arad: Asistență contribuabili (impozitul pe venitul global) - telefon 280633, 280733, int. 198 (persoane fizice) și 125 (persoane juridice) între orele 8,00 - 12,00. Informații mai pot fi obținute la adresa de web: www.finantearad.ro

ÎNREGISTRĂRI ÎN CAZ DE DECES

Biroul de Stare Civilă - decese face înregistrări după următorul program: sâmbătă și duminică, între orele 9,00-11,00. Tel. 281850.

TELEFON DE URGENȚĂ LA POLIȚIE: 955

Noul număr de centrală telefonică ale I. J. P. (Inspectoratul Județean de Poliție) Arad: 207100.

S. C. SALUBRITATE S. A. ARAD

Dispecerat între orele 7,00 - 19,00. La telefonul: 280873.

PROTECȚIA CONSUMATORULUI

B-dul Revoluției, nr. 50. Telefon: 257049.

GARDA FINANCIARĂ

B-dul Revoluției nr. 79, telefon: 281119

INSPECTORATUL TERITORIAL DE MUNCĂ ARAD

Str. Episcopiei nr. 11-13, tel.: 211762, 211862, 257251

Convorbirile telefonice

În țară - scumpe, cu străinătatea - ieftine!

După negocieri îndelungate, purtate în cursul lunii august, RomTelecom a obținut aprobarea de a-și ajusta tarifele. Astfel, începând cu data de 2 octombrie a.c., tarifele la abonamentele lunare vor fi majorate în medie cu 15,35%. Pentru majoritatea clienților, acestea vor crește la nivelul inflației acumulate în perioada 1 septembrie-30 iunie 2003. **„Astfel, abonamentul lunar pentru linie individuală persoane fizice cu 100 impulsuri devine 4,58 Euro; pentru linie individuală persoane fizice cu 50 de impulsuri va fi de 3,81 Euro, iar pentru linie individuală persoane fizice fără impulsuri va fi de 3,01 Euro. Tariful pentru un impuls rămâne neschimbat, adică 1,67 Eurocenți (620 lei)**", ne-a informat d-l **Cioca Dan**, director adjunct comercial, din cadrul RomTelecom Arad.

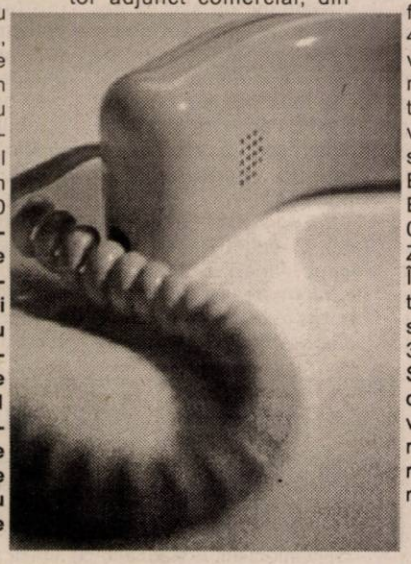

În ceea ce privește tarifele la convorbirile internaționale către posturi fixe, acestea vor fi reduse cu 30 până la 45%. În intervalele de vârf, apelurile către destinații din Zona I (majoritatea țărilor din Europa) vor costa 0,27 Euro/minut; spre Zona II - 0,31 Euro/minut, Zona III - 0,46 Euro/minut, Zona IV - 0,62 Euro/minut, iar în Zona V - 0,55 Euro/minut. În orele de trafic redus, tarifele spre zonele I și II se reduc de asemenea cu 30%. Toate apelurile către SUA și Canada, atât către destinații fixe cât și mobile vor costa 0,25 Euro pe minut. Apelurile către rețelele mobile din alte țări nu se modifică.

Mihaela Gogota

Hoață la 15 ani

Realitățile vieții cotidiene sunt greu de suportat. Lipsurile duc adesea la gesturi disperate, cu urmări mai mult sau mai puțin grave. **MOROȘANU CRISTINA** a recurs la un asemenea gest și a fost prinsă în flagrant încercând să subtilizeze un costum de haine dintr-un magazin arădean. Și asta la vârsta de numai 15 ani. Este cercetată în stare de libertate însă fapta necugetată o va urmări toată viața.

Tot în stare de libertate este cercetat și **ASC FRANCISC**, de 34 ani, din Arad, care, în 26 august a.c., a sustras materiale textile în valoare de 7.500.000 lei, dintr-o societate comercială din Arad. Sezonul rece care se apropie monopolizează deja piața furturilor.

D. Toduța

WC-urile din oraș au rămas, deocamdată, neconcesionate

Ieri, Primăria a avut programată o licitație pentru concesionarea activității de exploatare a WC-urilor publice din municipiu, hotărâre luată în urmă cu aproape zece luni. Nici această a treia licitație organizată în acest sens nu a avut rezultate (alte două runde au avut loc în lunile februarie, respectiv aprilie), deoarece nu s-a prezentat nici un ofertant (cu toate că au fost cumpărate două caiete de sarcini). Pentru concesionarea celor 5 wc-uri publice din oraș se va relua, în perioada următoare, anunțul publicitar, și ulterior va fi programată o nouă licitație.

G. K.

Cronica măruntă

● Inspectorul guvernamental Cătălin Țoncu a întreprins o scurtă vizită la Arad pentru a evalua situația în care se află lucrările monumentului de la Păuliș și pentru a examina modul în care județul Arad se preocupă de copiii cu probleme de sănătate. Prin urmare, dânsul a făcut o deplasare la Centrul Școlar Arad, unde a stat de vorbă cu reprezentanți ai Consiliului Județean și ai Direcției pentru Protecția Copilului.

● Caravana de informare organizată de Ministerul Agriculturii, demarată sub campania „Centrele Mobile de Consultanță" a poposit ieri la Arad. Aceasta are ca scop promovarea posibilităților de creștere a productivității în agricultură și de îmbunătățire a infrastructurii în mediul sătesc.

● Prefectura, împreună cu Consiliul Județean Arad, realizează un plan de măsuri specifice pentru ca situl arheologic de la Frumușeni să fie clasificat de către Ministerul Culturii și Cultelor la categoria A, să intre în circuitul turistic și să fie centrat într-un parc arheologic.

● La Compania de Transport Public Arad (CTPA) una spune graficul și cu totul altceva spun călătorii. Potrivit celor de la CTPA, frecvența cu care circulă tramvaiele se încadrează, cu mici întârzieri, în programul prevăzut. Cât de mici sunt întârzierile, ne-au spus locuitorii cartierului Gai, unde tramvaiul ajunge cam la o oră și jumătate.

● Arestul Inspectoratului arădean de Poliție și-a mărit efectivul. Astfel **HORMUZ LINA**, de 49 ani, din Dragoșești, județul Galați a fost introdusă după gratii. Are de executat 1 an și 6 luni de închisoare, pentru săvârșirea infracțiunii de furt. Tot în arest a ajuns și arădeanca **RUSU ADINA-MIRELA**, de 23 ani, care are de executat 3 luni de închisoare contravențională, conform O.G.55/2002.

● În mod normal, consumul de alcool și urcatul la volan nu ar trebui să aibă puncte comune. Pentru trei temerari arădeni acest fapt nu a avut nici o relevanță. **MORAR IOAN**, de 37 ani, din Seleuș, cu autoturismul AR-05-YRK și **ENACHE CORNEL**, de 44 ani, din Turnu, cu autoturismul AR-03-FKU au condus pe drumurile publice sub influența alcoolului și acum sunt în vacanță de șofat. **AS IOAN**, de 35 ani, din Curtici, i-a întrecut pe toți și cu o alcoolemie de 1,15 grame la mie este cercetat în stare de libertate.

La Agrișu-Mare

Fiii Satului, la prima ediție

Duminică 7 septembrie, în comuna Agrișu-Mare va avea loc prima ediție a sărbătorii „Fiii Satului", eveniment organizat de către un comitet local de inițiativă, cu sprijinul Consiliului Local Târnova și a Consiliului Județean Arad.

Manifestarea va debuta cu servicii religioase, susținute la bisericile ortodoxă, baptistă și penticostală din Agrișu-Mare, după care va continua cu un spectacol de muzică populară, ce se va desfășura în curtea școlii. Seara, la căminul cultural va avea loc un spectacol de muzică populară, la care își vor da concursul, printre alții, solista **SAVA NEGREAN-BRUDAȘCU** și orchestra **Doina Mureșului** din Arad.

„Este prima ediție a acestei manifestări și sperăm să iasă totul cât mai bine. Oricum, va fi un început iar anul viitor vom avea, cu siguranță, mai multă experiență. Pentru a da posibilitatea și altor fii ai satului să vină la sărbătoare, vom pune la dispoziție două autobuze, ce vor pleca din Arad, de la Podgoria, duminică dimineața", declară Florin Farcașiu, primarul comunei Târnova.

Cosmin Trif

Turc cu pașaport danez, reținut la Curtici

Cu ocazia efectuării controlului specific în trenul rapid Dacia care circulă pe relația București Viena, polițiștii de frontieră de la Curtici au depistat un cetățean turc ce încerca să iasă ilegal din țară cu ajutorul unui pașaport danez falsificat.

Din cercetările efectuate, s-a stabilit că turcul se numește Ali K, a intrat legal în România și dorea să ajungă în Germania, la familia sa. Despre pașaportul fals, Ali a declarat că l-a procurat de la un conațional în schimbul sumei de 1500 de euro.

Până la urmă, turcul s-a ales cu dosar penal pentru săvârșirea infracțiunilor de fals privind identitatea și tentativă de trecere ilegală a frontierei de stat.

S. Ambruș

Noi grupuri sanitare la ștrand

După o seară cu prietenii și două beri, lumea se ghidează „după miros" spre grupurile sanitare, pe care administratorii ștrandului le-au cam neglijat pe parcursul verii. La începutul sezonului, Direcția Sanitară a acordat avizul de funcționare a acestora și poate pe bună dreptate. În acest caz, singurii culpabili sunt arădenii, care au avut „grijă" să deterioreze toaleta publică.

Dl Petre Mihăieș, directorul administrativ al ștrandului, a promis că: **„de la 1 octombrie intenționăm să reparăm rețeaua de canalizare și să instalăm alte trei grupuri sanitare în incinta ștrandului"**- a conchis d-ul Mihăieș.

Ariadna Oacheș

În atenția șomerilor

Cursuri de calificare și recalificare profesională

Agenția Națională pentru Ocuparea Forței de Muncă (ANOFM) organizează, în luna septembrie, 145 de cursuri gratuite de calificare/recalificare pentru șomeri, prin Agențiile Județene pentru Ocuparea Forței de Muncă.

Agenția Județeană pentru Ocuparea Forței de Muncă (AJOFM), Arad pune la dispoziția șomerilor trei cursuri de calificare și recalificare profesională în următoarele meserii: ospătar, confecționer îmbrăcăminte și împletitor nuiele.

Cursurile de formare profesională sunt gratuite pentru toți șomerii indemnizați sau neindemnizați. De asemenea, AJOFM Arad mai organizează cursuri de calificare/recalificare și la cerere, contra cost, pentru persoanele fizice interesate, precum și la cererea angajatorilor pentru formarea personalului propriu. Persoanele interesate să participe la cursuri se pot adresa Agenției Județene de Ocuparea Forței de Muncă (AJOFM) Arad, str. Gh. Lazăr, nr.20.

În urma unei statistici am aflat că ANOFM a organizat la nivelul întregii țări 744 de cursuri de formare profesională gratuite pentru șomeri la care au participat 12.710 de șomeri, din care 5.924 sunt femei.

M. Gogota

ATLASSIB
O POARTĂ DESCHISĂ SPRE EUROPA

NOU
Tarife promotionale
București - Paris
de la 125€
în fiecare zi de luni, miercuri, sâmbătă
INFORMAȚII 08010 100100
NUMĂR UNIC DE TELEFON
AGENȚIE ARAD AUTOGARĂ str. 6 Vânători, nr.2 telefon 0257 - 256595
AGENȚIE ARAD CENTRU Bulevardul Revoluției, nr.35, sc. C, ap.5 telefon 0257 - 251871
(c. 17/2003)

S.C. Gamma International SRL

comercializează MOBILĂ STIL, CLASICĂ, DIN LEMN MASIV, CALITATE DEOSEBITĂ, ÎNTR-O GAMĂ LARGĂ DE PRODUSE: BIBLIOTECI, SUFRAGERII, DORMITOARE, etc.
Toate acestea sunt expuse la parterul Complexului Comercial Atic Artexin, str. Unirii, nr. 7.
Tel. 0744 617 901.
(2639249)

★ Armin MAYER Reisen ★ ERIKA INVEST ★
Transport de persoane Germania, Italia, Spania
ITALIA de la 95 EURO
GERMANIA de la 70 EURO
SPANIA de la 110 EURO

(c.a 360/2003)
● Asigurări medicale la prețuri minime
Str. Unirii nr.7 (la ARTEXIN - ATIC CENTER) Tel: 0257-214.399
Str. 6 Vânători nr. 2-4 0257-210.866; 214.044 0257-285.611

Astra Vagoane Călători va livra vagoane în Iran

Ieri, societatea Astra Vagoane Călători a primit vizita ambasadorului României în Iran, Nicolae Stan, vizită pe care acesta a întreprins-o ca urmare a faptului că fabrica arădeană urmează să încheie un contract pentru livrarea a 100 de vagoane de călători în Iran. Vasile Blidar, reprezentantul principalului acționar al societății, consideră acest contract deosebit de important, atât prin valoarea lui, dar mai ales pentru că Astra Vagoane Călători a reușit să pătrundă pe o piață de o mare perspectivă. Derularea contractului se va face într-o perioadă scurtă, ambasadorul Nicolae Stan apreciind că producătorul arădean de vagoane de călători ar putea livra în Iran peste 1000 de vagoane, în următorii 10-15 ani.

G. K.

„Crescătorul Arădean", în așteptarea cititorilor

Ieri a apărut noul număr al revistei „Crescătorul Arădean", buletin informativ al Asociației Generale a Crescătorilor de Taurine (AGCTR), filiala Arad.

În această ediție, cititorii pot găsi subiecte interesante, dintre care amintim: Un pas spre însușirea practică a cerințelor UE în producerea laptelui de calitate, Măsuri de profilaxie și terapie în perioada de stabulație, proiectul româno-german-Dezvoltarea ameliorării taurinelor în România, toate semnate de profesioniști în domeniul creșterii taurinelor, sub directa îndrumare a ing. TRAIAN NICOLAE SĂLĂJEANU, președintele AGCTR.

C. Trif

Preoții - „purtătorii de cuvânt" ai prefectului

Agricultorii arădeni vor fi informați în timpul slujbelor de duminică de la biserică în privința ajutorului acordat de Guvern țăranilor pentru lucrările agricole, a anunțat prefectul județului, Dan Ungureanu.

Potrivit Ordonanței 72/2003, proprietarii de terenuri agricole pot primi un ajutor financiar în valoare de 2.000.000 de lei pentru fiecare hectar de teren deținut, în limita a cinci hectare, însă foarte puțini țărani din județul Arad au aflat de acest beneficiu.

Deși în județul Arad ar trebui să beneficieze de acești bani peste 70.000 de proprietari de terenuri agricole, doar o mică parte dintre ei și-au depus cereri la Primărie, în condițiile în care data limită este 22 septembrie. Pentru ca populația să afle despre ajutor, conducerea Prefecturii Arad a decis ca informațiile să ajungă la țărani și prin intermediul preoților.

"Oamenii nu știu că pot primi bani și ne-am gîndit că cel mai potrivit este să-i informăm în timpul slujbelor de la biserică. Așa va ști și nana Mărie și țața Floare ce drepturi are", a declarat, joi, prefectul județului, Dan Ungureanu.

La rîndul lor, reprezentanții Direcției Agricole vor începe, vineri, o campanie de informare, urmînd să se deplaseze la fiecare primărie din județ pentru a acorda oamenilor lămuririle necesare.

Potrivit Ordonanței 72, toți proprietarii de terenuri agricole pot solicita un ajutor de două milioane de lei la hectar, însă suma maximă acordată nu poate depăși zece milioane, indiferent de suprafața deținută. De bani pot beneficia proprietarii de terenuri persoane fizice sau cei care s-au organizat în exploatații agricole fără personalitate juridică.

Ajutorul va fi oferit chiar dacă proprietarii nu au intrat încă în posesia titlului de proprietate asupra terenului, aceștia putînd folosi ca dovadă actul de cumpărare a terenului sau o adeverință primită de la Primărie.

ITM a mai „ars" două firme

Zilele trecute, inspectori ai Inspectoratului Teritorial de Muncă (ITM) Arad, au depistat două societăți comerciale care practicau munca la negru. Este vorba despre firmele **Cobantur și Cristema**, unde au fost surprinse 3, respectiv 2 persoane, care munceau fără să aibe forme legale de angajare. **„Procedând în acest fel, ambii angajatori au încălcat dispozițiile art.276 din Codul Muncii, drept pentru care au fost sancționați potrivit legii"**, declară **Florina Ghile**, purtător de cuvânt la ITM Arad.

Față de cele constatate, ITM a aplicat fiecărei firme câte o amendă de 20 de milioane de lei, stabilindu-se totodată măsuri reparatorii și termene de intrare în legalitate.

Cosmin Trif

Primele temperaturi negative

În județul Harghita, supranumit și "Mica Siberie", s-au înregistrat primele temperaturi negative din această toamnă, mercurul termometrelor coborînd pînă la minus trei grade Celsius, transmite corespondentul MEDIAFAX.

În noaptea de miercuri spre joi s-au înregistrat minus trei grade la Joseni, minus două grade la Miercurea-Ciuc și un grad Celsius la Bucin. Meteorologii spun că astfel de temperaturi minime în septembrie sînt neobișnuite chiar și pentru această zonă, cînd primele temperaturi negative se înregistrează de obicei în a doua și a treia decadă a lunii.

În județul Harghita, minima lunii septembrie s-a înregistrat în 1977, cînd mercurul termometrelor a coborît pînă la minus 10 grade Celsius, iar maxima acestei luni a fost înregistrată în 1952, cînd au fost 34 de grade Celsius. Media lunii septembrie a fost în ultimii 30 de ani de 11 grade Celsius.

În această perioadă, în Harghita și diferențele de temperatură între noapte și zi sînt foarte mari, în ultimile două săptămîni acestea fiind între 20 și 25 de grade Celsius.

La Arad, deocamdată

Vreme frumoasă

Vremea va fi frumoasă, dar slab la moderat.
răcoroasă noaptea și dimineața. Cerul Temperaturi maxime: 22 la 26° C.
va fi mai mult senin. Vântul va sufla Temperaturi minime: 6 la 8° C.

Zăpadă în Munții Făgăraș

Primii fulgi de zăpadă au căzut, în noaptea de miercuri spre joi, în Munții Făgăraș, la peste două mii de metri altitudine.

Potrivit sursei citate, stratul de zăpadă este de aproximativ cinci centimetri, iar în zona de creastă a viscolit.

Salvamontiștii îi sfătuiesc pe turiști să poarte echipament corespunzător și să urmeze indicațiile primite de la salvatorii montani și de la cabanieri pentru evitarea accidentelor.

Sezonul înghețatei pare a fi pe sfârșite, să sperăm că înghețul va mai aștepta.

Precizări privind recorelarea pensiilor militare

Deputații au adoptat, joi, pe articole, o inițiativă legislativă care prevede modificarea bazei de calcul aplicabilă la recorelarea pensiilor militare, această bază fiind aceeași ca la trecerea în rezervă și cuprinzînd toate elementele, respectiv și soldа funcției îndeplinite efectiv la pensionare.

În aplicarea Legii privind pensiile militare de stat au fost defavorizați și lipsiți de drepturile ce li se cuvin toți acei pensionari care la trecerea în rezervă se aflau în această situație, recorelarea pensiilor făcîndu-se prin actualizarea soldei funcției gradului avut la acel moment și nu a soldei corespunzătoare funcției îndeplinite efectiv.

Astfel, cuantumul pensiilor militare se actualizează ori de cîte ori se majorează solda de grad și/sau solda funcției maxime ale cadrelor militare în activitate, potrivit gradului militar și a funcției exercitate, avute la data trecerii în rezervă în raport cu procentul de stabilire a pensiei în condițiile prevăzute în lege. Discuțiile de ultimă oră cu MApN au dus la completarea acestui text din propunerea legislativă cu încă o prevedere. Aceasta arată că aceste cadre militare pot opta pentru baza de calcul cea mai avantajoasă, luată în considerare la calculul pensiei.

Alt articol modificat stipulează că pensiile militare stabilite conform legislației anterioare datei intrării în vigoare a Legii privind pensiile militare de stat se recalculează, prin actualizarea cuantumului pensiei în plată, avînd ca bază de calcul soldа lunară brută în vigoare la data aplicării prezentei legi, corespunzătoare funcției maxime exercitate și gradului militar, avute la data trecerii în rezervă. Totul va fi reglementat printr-o metodologie, ce va fi emisă prin hotărîre de guvern și care va ține cont că acordarea gradației se va face în raport cu vechimea în serviciu sau cea avută la data trecerii în rezervă.

Modificarea va intra în vigoare în prima lună după încheierea procesului de recorelare a pensiilor militarilor.

Președintele Comisiei de muncă, Smaranda Dobrescu, a precizat că sfîrșitul recorelării pensiilor militarilor este prevăzut în 2004, dar că se are în vedere ca recorelarea actuală să se încheie cu șase luni înainte de această estimare. Din această cauză au apărut aceste precizări privind intrarea în vigoare a modificărilor.

TRANSILVANIA GENERAL IMPORT EXPORT

angajeaza

CONTABIL SEF

pentru compania Arad

Cerinte:

Studii superioare economice, specializarea contabilitate constituie avantaj
Experienta in activitatea financiar-contabila
Cunostinte operare PC
Abilitati manageriale si de comunicare
Disponibilitate pentru lucru in ritm sustinut

Se oferă un pachet salarial atractiv si posibilitatea dezvoltării unei cariere în cadrul celei mai mari companii de distributie din Romania.

Trimiteti CV si scrisoare de intentie la sediul firmei din Oradea, str. Teatrului, nr. 1- 2, Departamentul Resurse Umane sau pe email hrdep@europeandrinks.ro
Informatii la telefon 0259/407.282 sau 0259/407.200 int.131
Doar persoanele selectate vor fi invitate pentru interviu.

(3534998)

Vreți să cumpărați?
Nu aveți bani?
EURO-CASSA S.R.L.
2.000 → 25.000 EURO
Apartament casă, teren, pământ etc.
6 % comision/an 100 luni durată de rambursare
EURO-CREDIT
Telefon: 284.390 ORAR 8⁰⁰-17⁰⁰
B-dul Decebal nr. 2-4, cam. 211. (S.C. PROIECT)
(4044176)

Firmă națională, lider în domeniu
Angajează REPREZENTANT DE VÂNZĂRI în județul Arad
Cerințe: experiență în vânzări minim 1 an, bun negociator, studii superioare, persoane active, ambițioase, disponibilitate la deplasare.
Obiective: identificare clienți noi, încheiere, derulare și finalizare contracte.
Se oferă: salariu motivant, comision, mașină de serviciu.
Interviul va avea loc în data de 12 septembrie 2003, ora 9,00, la Agenția de Ocupare a Forței de Muncă (Șomaj) pe bază de C.V.
Informații la 0740.178.023 (021.411.70.36).
(3534989)

La dezertarea doamnei deputat Mândrea și înrolarea sa în diviziile pesediste

Val de emoții în organizația arădeană a PUR

(Urmare din pagina 1)

Atac asupra deputatului Cojocaru

În plus față de motivațiile din scrisoarea de demisie, Mihaela Mândrea a lansat, în plenul Camerei Deputaților, o serie de acuze la adresa deputatului Nicu Cojocaru. Contactată telefonic, Mihaela Mândrea a declarat pentru „Adevărul" următoarele: **„Nicu Cojocaru a introdus la PUR Arad un fel de omerta, în stil PRM-ist, determinând conducerea centrală să-mi interzică să mă mai ocup de județul Arad, rămânând doar pe Hune-doara, lăsându-l doar pe el să se ocupe de Arad".**

Nicu Cojocaru: „Mândrea, un lup PSD-ist în blană umanistă"

Anunțat de ziarul nostru cu privire la comentariile deputatei Mândrea, fostul coleg de partid al acesteia, deputatul Nicu Cojocaru ne-a declarat: **„PUR Arad nu a pierdut nimic prin plecarea doamnei Mândrea la PSD, deoarece nu se regăsea în activitatea organizației. Venea la Arad o dată pe lună și se certa cu toată lumea. Nu a fost altceva decât un lup PSD-ist în blană umanistă. Faptul că mă învinovățește pe mine că am folosit metode peremiste pornește de la atitudinea mea față de amplasarea statuii celor 13 generali la Arad. A fost împotriva acțiunilor partidului în această privință. Îi urez succes la PSD, apreciind-o ca și colegă în Comisia pentru Drepturile Omului a Camerei Deputaților. Pe plan local, vom face o analiză a activității sale".**

„Nu ne afectează" (Lia Ardelean, președinte PUR Arad)

Președintele filialei județene a PUR Arad, Lia Ardelean, care a fost destul de apropiată de doamna Mândrea, a comentat și ea demisia deputatei: **„Plecarea parlamentarilor de la un partid la altul este un lucru pe care nu-mi place să-l comentez. Este o decizie personală. Cu toate acestea, dumnealor ar trebui să înțeleagă că s-au făcut eforturi mari ca să ajugă în Parlament. Firesc ar fi să țină cont de ele și să nu plece până la sfârșitul mandatului. Oricum, trecerea doamnei deputat la PSD nu afectează organizația PUR Arad. Dimpotrivă, ne va face să strângem rândurile și să dovedim că putem".**

Biroul parlamentar, o problemă!

Având în vedere că biroul parlamentar al Mihaelei Mândrea este în sediul PUR, am întrebat-o pe Lia Ardelean dacă îi va cere să își caute altul. **„Sunt sigură că nu va fi cazul să îi cerem acest lucru, că își va găsi din proprie inițiativă".** Mihaela Mândrea a confirmat că va trebui să găsească o soluție și va discuta problema cu primarul Dorel Popa, la ședința Delegației Permanente a PSD, la care va fi prezentă astăzi. În ceea ce ne privește, credem că este un lucru de urmărit, având în vedere faptul că acordarea de spații pentru birourile parlamentare este o problemă delicată. Însă, totuși, fiind acum la PSD, doamna deputat ar putea avea câștig de cauză mult mai repede decât alții.

Mândrea se scuză, PRM acceptă scuzele

În urma declarațiilor doamnei Mândrea, Lucian Bolcaș, liderul grupului parlamentar al PRM i-a pretins acesteia să-și ceară scuze pentru că a asociat numele lui Nicu Cojocaru cu PRM-ul. **„Acest om a fost exclus din partid. Nu noi suntem de vină că ați acceptat să luați un om de la noi. L-ați luat pe cel mai rău"** a spus Bolcaș, uitând probabil că Nicu Cojocaru a plecat din dorința sa din PRM. Personal, Mihaela Mândrea și-a cerut scuze, iar Bolcaș, în numele grupului parlamentar PRM, le-a acceptat.

Valeriu Stoica a achiziționat o rachetă arădeană

Aseară, a sosit la Arad Valeriu Stoica, fost președinte al PNL. Domnia-sa a fost invitat de către vicepreședintele PNL Arad, Sever Jurcă, să participe la turneul de tenis organizat de către filiala arădeană. Încă nu știm cu cine va juca Stoica în proba de simplu. Gurile rele spun că fostul lider ar fi vrut să evolueze și la dublu, împreună cu un PD-ist, însă atât Seculici cât și Falcă sunt plecați în străinătate. În plus, culmea ghinionului, d-na deputat Mihaela Muraru Mândrea, deși va fi în Arad, și-a anunțat demisia din PUR, așa că apropierea formațiunii lui Voiculescu de PNL nu va putea fi marcată prin alcătuirea unei echipe de dublu mixt

S. Todoca

Politica la țară

„Ce face PSD-ul cu scumpirile este o mârșăvie"

Georgeta Tripa, 50 de ani, patron, Bârsa

- Ce părere aveți de politica actuală din România?

- Foarte rea.

- De ce?

– Ce face PSD-ul cu scumpirile este de-a dreptul o mârșăvie.

- Ce probleme aveți?

- Pun tot felul de taxe la cei privați.

- Ce ar trebui să facă partidul de guvernământ?

- Să țină mai mult cu noi.

- Adică?

- Ei zic că este bine să fie cât mai multe firme private. În schimb ne pun doar biruri.

- Cu cine ați votat în 2000?

- Cu PSD-ul.

- La viitoarele alegeri cu cine veți vota?

- Am zis că tot cu ei. Totuși, până atunci mai este mult.

- Ce părere aveți despre Stolojan?

- Eu l-am simpatizat totdeauna.

- Ați auzit de alianța PNL-PD?

- Nu cred că se vor înțelege.

- De ce?

- Orgoliile.

- Cine ați vrea să câștige alegerile viitoare?

- Cred că va câștiga tot PSD.

- De ce credeți acest lucru?

- Năstase este bun, dar ne pune prea multe taxe.

- Citiți presa?

- Citesc Adevărul de Arad.

Daniel Albu

Ultimatum liberal adresat Parchetului Național Anticorupție

PNL cere declanșarea unei anchete penale împotriva primarului Dorel Popa

(Urmare din pagina 1)

Dacă lucrurile vor decurge în continuare așa, îi dăm PNA-ului un termen de o lună, după care vom iniția o moțiune simplă. Dacă PNA va refuza pe mai departe să își facă datoria, vom cere formarea unei comisii de anchetă la nivelul Camerei Deputaților, care să tragă la răspundere Ministerul Justiției și pe subordonații acestuia, în speță, pe procurorul general al PNA. Acesta este un funcționar numit și sfidează atât Parlamentul, în întregul său, cât și partidele de opoziție, în special."

Dorel Popa: „Să vedem de ce sunt acuzat"

Președintele PSD, Dorel Popa, ne-a declarat: **„Să vedem prima dată de ce sunt acuzat și după aceea voi răspunde punctual, dacă voi considera că este necesar, adică dacă problemele sunt puse la modul serios sau este vorba despre noi baloane de săpun, lansate de către Opoziție în scop electoral."**

Scandalul PSD-PSM continuă

Tribunalul nu recunoaște că Ioan Sasu este vicepreședinte PSD, ci președinte PSM!

Conferința de presă a PSM a fost una incendiară, Mihai Lelik afirmând că se fac presiuni asupra sa pentru a preda sediul, deși procesul privind nulitatea protocolului de comasare PSD-PSM este în derulare. Lelik a pus la dispoziție ziariștilor copia Deciziei Tribunalului București, Secția a IV-a civilă, din data de 21.08.2003, conținând nu mai puțin de zece pagini. În esență, aceasta spune că fostul președinte al PSM, Ioan Sasu, care a fost prezentat, pe toate canalele de televiziune și în presa scrisă, ca vicepreședinte al PSD, are în continuare calitate procesuală, deși Congresul PSM l-a exclus. Așadar, până când hotărârea va rămâne irevocabilă, Tribunalul îl consdieră pe Sasu președinte al PSM! **„Susținerea că acesta ar face parte din alt partid, respectiv PSD, nu a fost dovedită, pagina de Internet cu organizarea Delegației Permanente a Biroului Executiv Central al PSD neputând fi considerată drept un înscris cu forță probantă"**, se arată în decizie.

PSM înghite PSD-ul?!!

Pentru a pune capac aberațiilor din justiția română, Lelik a prezentat și o copie a cererii de comasare PSD-PSM, adresată TMB, semnată de către președintele executiv al PSD, Octav Cozmâncă. Citățm: **„Cerere de comasare prin absorbție de către PSD a PSM și PSRN**. Solicităm admiterea cererii de comasare prin absorbție la Partidul Social Democrat a PSM și a PSRN, în baza protocolului din 7 iulie 2003, aprobat de Consiliul Național al PSD, în urma căreia **se păstrează denumirea de PSM - Partidul Social Democrat cu același însemn și semn electoral, statut și program politic."**

„Înțeleagă cine ce poate, noi nu mai înțelegem nimic!", a declarat Lelik, adăugând că urmează procesul de la Curtea de Apel.

S. Todoca

Băsescu - Stolojan: 1-0!

(Urmare din pagina 1)

Iar ultima și cea mai evidentă dovadă este modul în care a cedat în fața presiunilor lui Traian Băsescu acceptând să împartă frățește viitoarea guvernare. Mai exact păstrând pentru el posibila președinție a României și lăsându-i lui Traian Băsescu postul de prim-ministru. În paranteză fie spus și un copil de școală știe astăzi că funcția de președinte al țării este una mai mult onorifică - și ea va fi și mai onorifică după votarea noii Constituții - pentru că oricât este Ion Iliescu de Ion Iliescu el nu poate să facă mare lucru, doar, cel mult, să tragă niște sfori - importante, uneori și acelea și cu un anume impact dar, orice s-ar spune, *adevărata putere o deține însă primul ministru.* Pentru că el are în mâinile sale și banii și principalele pârghii ale Puterii, țara fiind condusă de către guvern și de către structurile sale din teritoriu - ca să nu mai vorbim despre sutele de Ordonanțe de urgență sau de hotărâri de guvern despre care nu o dată președintele țării a aflat din ... presă!

Așadar, până nici nu au ajuns să guverneze împreună, *Theodor Stolojan a înregistrat prima înfrângere în fața lui Traian Băsescu încredințându-i acestuia funcția cea mai importantă și cea mai grasă!* Și aceasta în condițiile în care PNL-ul se află detașat înaintea PD-ului în preferințele electoratului, deci, cel care avea principalele cărți în mână și care putea să-și impună fără probleme punctul de vedere fiind PNL-ul. S-a spus că PNL-ul nu ar fi avut de ales, sau că PD-ul ar fi amenințat cu ruperea alianței, motivații mai mult decât puerile, pentru că cel care era și este cel mai interesat de păstrarea alianței este PD-ul, fiind limpede pentru oricine că el numai lipindu-se de PNL ar avea o șansă să ajungă la guvernare, visul oricărui partid și al oricărui politician. Deci, PD-ul nu ar fi avut de ales, decât să meargă pe mâna PNL-ului - și în orice condiții, *dacă Theodor Stolojan se ținea tare* - pentru că alți patru ani de stat în Opoziție nu convine nimănui și cu atât mai puțin PD-ului pe care PSD-ul se tot chinuie dacă nu să-l înghită, măcar să-l dezorganizeze.

Cum se cunoaște, în stilul său caracteristic, Traian Băsescu a jucat tare, a jucat la cacealma, cum se zice și Stolojan a „mușcat" acceptând ceea ce nu știu cine ar mai fi acceptat.

Nu îmi place Traian Băsescu pentru stilul său primitiv și gălăgios de a face politică, dar de data aceasta el este de admirat pentru felul în care l-a învins pe Theodor Stolojan, *transformându-l* - din capul locului - *în a doua roată la căruță într-o posibilă guvernare. Și acesta este doar începutul ...*

Dan Ungureanu: „Nu renunțăm la Slavici!"

Mutarea osemintelor lui Ioan Slavici la Șiria a constituit subiectul unei noi întruniri între reprezentanții Prefecturii, Primăriei din Șiria și ai Direcției de Cultură, Culte și Patrimoniu. Chiar dacă presa nu a fost invitată, Ioan Dorin Gurban, primarul din Șiria, a stat la dispoziția ziariștilor în cadrul unei conferințe de presă „prezidate" de prefectul Dan Ungureanu.

Așa după cum se știe, Ioan Slavici s-a născut în localitatea Șiria, dar corpul lui și-a găsit odihna în cimitirul de la Panciu - județul Vrancea, unde a locuit fiica sa, care l-a îngrijit în ultima parte a vieții.

Din opera sa transpare la fiecare cuvânt dragostea pentru plaiurile natale, dar se pare că acest lucru nu convinge edilii de la Panciu să aprobe înmormântarea marelui nostru scriitor în cimitirul de la Șiria, alături de părinții săi. Dan Slavici, nepotul scriitorului, susține și el dorința bunicului său de a fi înmormântat la Șiria dar cu toate acestea, la Panciu se vehiculează o altă variantă.

„Ei motivează refuzul cererii noastre printr-un document în care Slavici ar fi cerut să fie înmormântat la Mănăstirea Brazii, unde a trăit în sihăstrie vreme de trei ani. Am cerut acel așa zis testament, să-l expunem și noi la Casa Memorială din Șiria, să-l vadă toată lumea și să rămânem cu inima împăcată, că așa trebuie să fie. Dar nimeni nu a putut să ne arate documentul", a relatat **Ioan Gurban.**

Chiar dacă nici ultimele negocieri nu au ajutat la nimic, cei implicați nu se gândesc să renunțe cu nici un preț. Dacă pe cale amiabilă nu se va ajunge la o înțelegere, va fi luată în calcul și calea legală.

Din spusele prefectului Dan Ungureanu a reieșit că aprobarea unui membru al familiei Slavici și autorizația din partea Administrației cimitirelor din Panciu sunt suficiente pentru exhumare. Până a ajunge însă la măsuri radicale, în toamna acestui an va fi prezent la Arad Dan Slavici, care va vorbi despre inițiativa șirienilor și va pleda pentru înmormântarea

scriitorului la Șiria, acolo unde de fapt îi este locul.

Sorina Ambruș

Fără Băsescu

Accente

În mai puțin de o săptămână, președintele PNL, Theodor Stolojan, declară pentru a doua oară că va demisiona dacă alianța liberalo-democrată nu se va realiza. Este oarecum surprinzător că Stolojan își pune toată nădejdea în această alianță și că o dorește atât de mult încât, fără ea, ar fi dispus să renunțe la cariera politică. Declarația surprinde mai cu seamă din cauza rezervelor pe care Stolojan le-a avut, luni și luni de zile, față de această logodnă politică.

Stolojan este însă un om greu de ghicit sau, mai bine zis, de înțeles. Speranța românilor, a celor mai mulți dintre ei, era și este ca țara să încapă pe mâna unui premier precum Theodor Stolojan. Ferm, capabil, încăpățânat, Stolojan pare să fie singurul în stare să preia frâiele puterii executive și să scoată țara din bâjbâiala asta ce pare fără sfârșit. Dar nu, Stolojan trage pentru președinție, o funcție aproape decorativă, care limitează până la restricție posibilitatea ca Stolojan să poată juca rolul serios, principal, pe care ni l-am dori. De se va împlini această opțiune, România va pierde mult.

Vom pierde însă și mai mult dacă, prin jocul întâmplărilor, funcția de premier va cădea în mâinile lui Traian Băsescu. Băsescu este posedat de demonul răfuielilor, are în minte doar planuri de răzbunare față de pesediști. Cu el premier, țara ar fi și mai dezorientată, iar românii și mai învrăjbiți. Vezi ce se întâmplă în Capitală sub domnia lui Băsescu, cel care încă de la instalarea în scaunul de primar-general avea să declare că în mandatul său pesediștii din primărie se vor ocupa doar de ascuțirea creioanelor. Ce-a urmat se știe.

Accente

Faptul că, în urmă cu vreo zece zile, Băsescu, colindând prin țară, s-a prezentat ca viitor prim-ministru demonstrează cât de mult dorește liderul PD să ajungă în fruntea Executivului, lăsându-i, dacă acceptați sugestia, lui Stolojan plăcerea de a ascuți creioane în liniștea care domnește peste Palatul Cotroceni. Aparent numărul unu în stat, Stolojan n-ar mai avea de făcut decât să asiste la zbunguiala premierului printre și pe lângă problemele mari ale țării.

Liberalii par să fi înțeles că funcția de premier este o căciulă foarte mare pentru capul liderului PD. Dovadă că i-au tăiat elanul la recentele negocieri. Surse din PNL susțin că, în cazul în care alianța liberalo-democrată ar ajunge la guvernare, premier ar fi ori Stolojan, ori un alt liberal, în nici un caz Traian Băsescu. Parcă începem să ne liniștim, dar am fi și mai liniștiți cu Stolojan prim-ministru.

Tristan Mihuța

Dialog social

Reforma în sănătate dă dureri de cap sindicaliștilor

Dacă e prima zi de joi din lună avem dialog social. Chiar fără o ordine de zi stabilită, ritmul de metronom al Comisiei de Dialog Social a Județului Arad nu a fost dereglat.

Prefectul Ungureanu a deschis dialogul cu problema sănătății urmată de cea a începerii noului an școlar. Dacă al doilea subiect s-a încheiat repede cu remarca lui Ungureanu „sper ca la 15 septembrie să constatăm progresul față de acum un an", problema sănătății a polarizat energiile participanților.

Lucian Lagșaghi, liderul C.N.S.L.R.- Frăția Arad a spus că în problema celor 400 de concediați din sistemul sanitar arădean „nu s-a respectat Codul Muncii, iar directorii de spitale nu știau ce să facă"

Pe de altă parte personalul de la Ineu și Lipova, dar și alte unități nu și-a primit salariile din luna iunie. „Oamenii au muncit, iar motivația că unitățile și-au consumat banii în primul semestru nu ține de foame", a punctat Lagșaghi.

Centrele medico-sociale nu au încă toate avizele de funcționare și nici statul de funcții. În plus, nici nu se știe ce personal va lucra în aceste unități. Prefectul a solicitat ca până la finele lunii problema să fie rezolvată.

Disponibilizații sunt îngrijorați și în ce privește plățile compensatorii, le vor primi sau nu le vor primi? Dar pentru asta trebuie emisă o hotărâre de guvern, care nu mai vine. De aceea, o parte din cei puși pe liber, deși pot opta pentru pensie anticipată nu o fac, pentru a nu pierde eventualele plăți compensatorii. În orice caz, între mult trâmbițata reformă sanitară și ce se întâmplă în realitate este o mare prăpastie...

G. Constantinescu

Austriecii nu se dezic de trecut

Despăgubiri pentru persecuțiile din vremea naziștilor

Începând de anul acesta, foștii sclavi și condamnații la muncă silnică în timpul regimului național-socialist pe teritoriul actual al Austriei vor fi despăgubiți cu bani din Fondul Austriac de Reconciliere.

Având în vedere legislația națională în vigoare, în cazul în care persoana îndreptățită să primească despăgubirea a decedat la sau după data de 15 februarie 2000, dreptul revine moștenitorilor.

Cei care sunt în măsură să dovedească faptul că au avut de suferit de pe urma persecuțiilor naziste pot întocmi și depune cereri de despăgubire până la data de 31 decembrie 2003, la adresa: **Österreichischer Versöhnungsfonds, Postfach 44, A-1011 Wien, Austria; e-mail: info@versoehnungsfonds.at; site: www.versoehnungsfonds.at; tel. +43-1-5136016-0; fax: +43-1-5136016-15.**

Prefectul Dan Ungureanu a precizat că nu știe de existența unor asemenea cazuri în Arad, însă a considerat necesară publicarea adresei pentru a aduce la cunoștința cititorilor inițiativa Ambasadei austriece.

Leila Buțiu

„Seceta a compromis jumătate din cultura de varză"

● *estimează primarul Socodorului, Ioan Jura*

Socodorul este una dintre cele mai mari comune ale județului. Situată într-o zonă aridă, unde straturile sărate predomină în sol, comuna Socodor a devenit renumită în primul rând pentru culturile de varză, cu care se ocupă peste 90 la sută din populație. Seceta din acest an nu putea să nu afecteze munca socodorenilor, lipsa apei în cultura de varză fiind un adevărat dezastru. Despre aceasta și viața cotidiană a comunei am discutat cu primarul Ioan Jura.

- Ce se mai întâmplă prin comuna dumneavoastră ?

- Chiar în acest moment încerc să rezolv problema unui cetățean în a cărui cultură de varză au intrat oile.

- Și au avut ce mânca ?

- Înțeleg unde bateți. Eu personal nu am prins așa secetă ca în vara aceasta. La noi nu a plouat ca lumea din luna mai. Oamenii sunt disperați. Cei care nu au un sistem de irigație pus la punct vor avea pagube mari. De altfel, estimăm că nu vom avea mai mult de 50 la sută din producție. Și vă dați seama, aproape toți locuitorii de la noi se ocupă cu varza...

- Și din ce vor trăi oamenii ?

- Mulți lucrează la fabricile din Chișineu - Criș și Nădab. Cu varza anul acesta se speră să se lasă din iarnă. Curentul

Primarul Ioan Jura

folosit la pompele de irigare e scump, soluțiile de deparazitare de asemenea. Oamenii au mai încercat și alte culturi, dar solul nu permite prea multe. Ceva ardei, gogoșari și roșii.

- Lăsând agricultura la o parte, spuneți-ne ce proiecte aveți în desfășurare pentru comună ?

- Mergem pe mai multe fronturi, în funcție de banii de care dispunem. Acum, în prag de nou an școlar am reușit să finalizăm lucrările de reparații la școală, construcția de grupuri sociale și igienizare. De asemenea din impozitul pe terenurile extravilane, circa 130 de milioane lei, am achiziționat lemne pentru sezonul rece. Așteptăm introducerea gazului metan, chiar în acest mandat, lucru care ne-ar ajuta enorm. Avem o nouă centrală telefonică, însă nu știu câți abonați vom avea mai ales după noile scumpiri.

- Cum stați cu drumurile din zonă ?

- Din fondurile alocate pentru acest an au fost reparate trotuarele, au fost „plombate" câteva străzi și recondiționate unele podețe. S-au turnat peste 500 tone de agregat concasat. Mai mult nu am avut alocat. Am făcut un studiu de fezabilitate pentru repararea podului de peste

Varza de Socodor duce dorul ploilor

Criș, care în momentul de față nu permite decât accesul pietonal. Cum costurile vor fi de vreun milion de Euro sperăm la fonduri Sapard, pentru că altfel nu avem nici o șansă.

- Investiții externe s-au făcut în această zonă ?

- Cea mai mare problemă la noi este lipsa de coeziune dintre Primărie și consilierii locali. Tocmai datorită acestor divergențe am pierdut mai multe proiecte, unele chiar în valoare de trei milioane de dolari. S-au făcut parcelări, documentații, însă am pierdut potențialii investitori din cauza unor orgolii prostești.

- Tineretul din Socodor cu ce își umple timpul liber ?

- Căminul Cultural a fost renovat, însă activitatea este cam slăbuță. Avem și o discotecă, unde, mai ales la sfârșit de săptămână, se adună tineri din mai multe zone. Evenimente neplăcute nu am avut, tinerii distrându-se cu cumpătare. Meciurile echipei „Vulturii" Socodor sunt de asemenea un punct de atracție. Anul viitor sperăm să începă construcția sălii de sport la noi în comună.

- Vă mulțumim și vă dorim o colaborare cât mai bună cu consilierii locali, pentru binele celor din Socodor !

A consemnat,

Dacian Toduța

Foto: Șt. Matyas

Baschet masculin, Cupa României

West Petrom și Asesoft la turneul final

Aseară au continuat la Sala Polivalentă din orașul nostru, meciurile de baschet masculin din grupa B a Cupei României.

Asesoft Ploiești-West Petrom II Arad 84-34 (41-16)

În așteptarea disputei de mâine, una a orgoliilor, cu vicecampioana României, West Petrom Arad, ploieștenii au trecut cu ușurință de formația secundă a grupării petroliste, după 40 de minute fără istoric. În debutul întâlnirii tabela indica, deja, scorul de 16-1 în favoarea oaspeților. Străduințele tinerilor jucători arădeni vor veni în primul rând din partea lui Betea și Laza, care vor izbuti 10, respectiv 9 puncte, între care și câte o „triplă". În tabăra cealaltă, principalii realizatori se vor numi Apostol, Toader, ambii cu 15 puncte, succedați de Szijarto și Helcioiu, autori a 13 puncte reușite, ultimul având la activ inclusiv o aruncare valorificată de trei puncte. Situația pe sferturi: 21-5, 20-11, 26-5, 17-13. Au oficiat Marius Udrică (Craiova) și Răzvan Puf (Arad).

West Petrom I Arad - Elba Timișoara 86-80 (52-33)

Dacă primul joc - dată fiind diferența de categorie - nu avea cum să ne ofere prea multe motive de satisfacție, cu excepția dobândirii de experiență pentru generația care bate la ușa afirmării, a doua întâlnire va aduce o victorie utilă, scontată, dar modestă prin proporții. Prin urmare, alături de Asesoft, echipa pregătită de Ofer Berkovich își asigură prezența la turneul final al competiției. Singura întrebare la care vom afla răspuns astăzi, este legată de configurația clasamentului, mai exact de teamul care va obține supremația în întrecerea de la Arad.

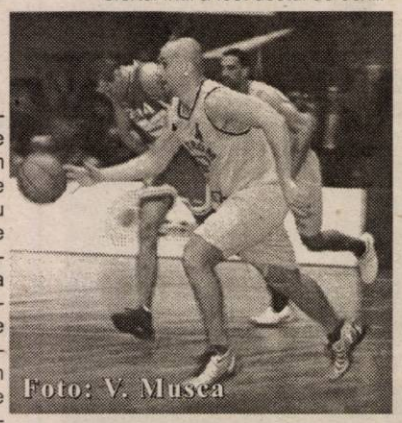

Revenind la această confruntare, se cuvine precizat că sfertul întîi a fost destul de echilibrat, timișorenii „ținând aproape" și egalând la 17, apoi la 19. Nu tocmai același lucru se poate spune despre restul meciului, superioritatea locală văzându-se încununată, în ciuda unui final foarte slab. Au înscris Toroman 14 (1), Shenai 4, Moceanu 16 (1), Wayne Clark 7, Veres 9, Mocanu 17 (1), Dehelean 7 (1), Tordai 10, Boric 2 respectiv Czmor 6, Șafar 17 (5), Pălținișan 12, Bocko 12, Răducanu 18, Ileș 2, Miron 5 (1), Argintaru 8 (2).

Arbitrii: Alin Roșu (Oradea) - Alexandru Columban (Cluj). Rezultatul defalcat pe sferturi: 28-24, 24-9, 15-17, 19-30. Din gruparea petrolistă au lipsit, aseară, Tosic și Haslett.

Programul ultimei zile de azi este următorul: Ora 17,00: West Petrom II Arad-Elba Timișoara; ora 19,00: West Petrom I Arad-Asesoft Ploiești.

În prealabil, dimineața, la Sala Sporturilor, cu începere de la ora 11,00, Gheorghe Mureșan se va întâlni cu actualii și viitorii cursanți ai școlii de baschet „Bombers", la invitația lui Dragan Petricevic și Codrin Roman.

Adrian Hărțău

Baschet feminin

Tiger Dej - B.C. ICIM Arad 65-90

Ieri, într-o partidă contând pentru Cupa României de baschet feminin, desfășurată în cadrul turneului de la Dej, B.C. ICIM Arad a dispus de Tiger din localitate cu scorul de 90-65. Astăzi, adversara echipei noastre va fi CET Govora.

A.H.

Sântana merge în „Promoție"

De câteva zile peisajul fotbalistic arădean s-a întregit cu încă o echipă. Astfel, nou înființata echipă de fotbal din comuna Sântana s-a înscris, ieri, în „Promoție".

Ffirma Mr. Fab a preluat legitimațiile jucătorilor de la fostul administrator, Titus Lupitu, urmând ca acesta să semneze astăzi și transferul jucătorilor.

Investitorul se arată încântat de capacitățile echipei, care a câștigat, deja, Cupa Șimandului. **„Țin, totodată, să felicit Primăria Sântana pentru ajutorul pus la dispoziție, în ultima perioadă, ca să putem realiza lucrările de renovare ale stadio-nului"**, arată Ovidiu Nadiu, managerul echipei.

D. R.

Fotbal - Divizia D

Într-un joc ce a deschis etapa, din cadrul campionatului Diviziei D de fotbal, derulat ieri, în devans: **FC UTA II - Mureșul Zădăreni 3-0 (0-0).**

Florin Socaciu - victimă a birocrației maghiare

Cooptat în lotul Tricotajelor Ineu în această vară, fundașul Florin Socaciu nu a apucat să bifeze nici un minut în meciuri oficiale pentru noua sa formație. Jucătorul - încă - se află în așteptarea cărții verzi, care trebuia să-i sosească de ceva timp din Ungaria, de la echipa din Gyula, neputând fii legitimat la F.R.F. în lipsa acestui act. Conducătorii ineuani erau, însă, siguri că problema se va rezova în această săptămână, numai că au avut parte de o nouă surpriză. De fapt, Federația Maghiară de Fotbal este cea care întârzie procedura, pentru că pe lângă actele cerute inițial pentru soluționarea cazului, acum s-a trezit că mai are nevoie și de contractul semnat de Socaciu cu gruparea din Gyula. Aici apare o nouă problemă și anume, aceea că, din câte se pare, fotbalistul nu are un contract de joc înregistrat la F.R.M. și prin urmare nici posibilitatea să-și recupereze actul în cel mai scurt timp. Acest lucru se va putea întâmpla numai la 30 de zile după depunerea la Federație a unei cereri scrise.

Enervat până peste cap de birocrația maghiară, directorul executiv al „tricotorilor", Dorel Cura, este decis să se deplaseze, astăzi, în țara vecină pentru a urgenta treburile. **„Am auzit eu de la cei de la F.R.F. că cele mai mari probleme le întâmpină cu jucătorii veniți din campionatul maghiar, dar nu credeam că poate fi chiar așa. Îl iau pe Socaciu și mergem la Gyula să vedem care e treaba, pentru că nu mai putem sta în această incertitudine."** - ne-a spus oficialul Tricotajelor.

Așa stând lucrurile este puțin probabil ca Socaciu să primească drept de joc până sâmbătă, când la Ineu sosește CSM Reșița. Și apropo de acest meci, s-au stabilit și arbitri care vor împărți dreptatea în teren și anume: Alexandru Roznai (Alba Iulia) - la centru, ajutat de Lorant Szanto (Târgu Mureș) și Florin Buturcă (Satu Mare) - asistenți. Observator din partea F.R.F. va fi domnul Ștefan Szilaghi, din Satu Mare.

Călin Mnerie

„Kikers" Chișineu Criș se afirmă în peisajul fotbalului juvenil arădean

La finalul săptămânii trecute, proaspăt înființata școală de fotbal din Chișineu Criș a organizat prima ediție a Cupei „Kikers". Antrenorii respectivei școli, Alexandru și Daniel Cherecheși, tată și fiu, au depus o muncă titanică pentru ca oaspeții lor, veniți de la Oradea, Timișoara sau din municipiul Arad, să beneficieze de toate condițiile necesare disputării turneului. Desfășurată pe categorii de vârstă, copii născuți în anul 1992 și 1994, competiția s-a ridicat la un înalt nivel spectacular, fiecare echipă având în componență cel puțin 3-4 jucători extrem de talentați.

Câștigătoarele întrecerii, CSȘ Gloria (2-0, în finală cu F.C Oradea), la grupa mare, respectiv Kikers Chișineu Criș (4-3, după penalty-uri, împotriva puternicei echipe Banatul Timișoara), la cei mici, au punctat și la capitolul omogenitate și determinare în joc, de aceea îi vom aminti în rândurile ce urmează:

Echipa Kikers Chișineu Criș - triumfătoare la grupa de vârstă 1994

CSȘ Gloria (antrenor prof. Marius Demian): Secaci, Cuedan, Mut, Blănaru, Gavra (golgeterul turneului), Vidican, Popovici, Vlad, Cornea.

Kikers (antrenor Daniel Cherecheși): Vaida (cel mai bun portar), Moisiuc, Rafila, Kertoi, Tulcan, Tolan, Covaci (cel mai tehnic jucător), Ciornei, Lădău, Sas.

De această dată, echipele câștigătoare și jucătorii evidențiați au fost recompensați doar cu diplome și cupe, dar începând cu ediția următoare organizatorii promit că vor pune la bătaie și alte premii atractive.

Călin Mnerie

Programul competițiilor

❑ **Fotbal.** Sâmbătă, ora 11, pe stadionul UTA, în cadrul Diviziei B, are loc meciul: **FC UTA - Olimpia Satu Mare și la Ineu: Tricotaje Ineu - CSM Reșița.**

- În Divizia C, astăzi, ora 17, se joacă meciurile: **UAV Telecom Arad - Minerul Sărmășag și Șiriana Șiria - CF Dej.**

- În Divizia D, etapa a 3-a (4-6 septembrie): UAV II Socodor -Olimpia Bârzava, Victoria Nădlac - Comera, Dacia Beliu - Șoimii Lipova, Romvest - Șoimii Pâncota, Voința Macea - Gloria Arad, Voința Mailat - Crișul Chișineu Criș, Înfrățirea Iratoșu - U. Vinga, UTA II - Mureșul Zădăreni.

❑ **Baschet.** Astăzi, la Sala Sporturilor Victoria, au loc ultimele meciuri din cadrul Cupei României la baschet masculin, după următorul program: de la **ora 17: ELBA Timișoara - West Petrom II Arad, iar de la ora 19: West Petrom Arad - Asesoft Ploiești.**

❑ **Judo.** Sâmbătă, de la ora 12, la Sala Sporturilor Victoria, se desfășoară un turneu internațional de judo pentru veterani.

ACU forțează un rezultat bun la Negrești

ACU Goldiș Arad se află în fața unui examen dificil mâine la Negrești, unde va întâlni Oașul din localitate. Gazdele, o echipă solidă, recunoscută pentru stilul dur, mai ales când evoluează pe propriul teren, au în componență mulți jucători care au evoluat în eșaloanele superioare - portarul Szolomajer, atacantul Ilea sau mijlocașii Țiplea și Mihovici, fotbaliștii experimentați, care sub comanda antrenorului Florin Oros au acumulat maximum de puncte în primele două etape.

Marcel Coraș va putea conta pe Coriolan Vizitiu, care a revenit în programul de pregătire al echipei. Remus Lung nu a fost recuperat încă pe deplin, dar se speră că până la ora jocului va fi apt. Flavius Pavel a suferit și el o ușoară accidentare la începutul săptămânii, dar va fi bun de joc sâmbătă.

Din efectivul studenților nu vor face parte Niculai și Bilia, ambii convocați la lotul național România '85, care se va deplasa în Elveția.

Riscând o formulă de start, ACU ar putea începe cu: **Sinescu - Stupar, Bier, Bogojel - C. Vizitiu, Folea, Aslău, C. Maghici, Bâgu - Pavel, C. Roșca.**

Arădenii pot forța un rezultat bun, mai ales că Aslău et company sunt supărați pentru că au ratat prima consistentă pusă în joc la Satu Mare, dar și valoarea lotului „studenților" poate să facă diferența.

Partida va fi condusă la centru de Iosif Biro (Mediaș), ajutat la cele două linii de Nicolae Megheșan (Târnăveni) și Miklos Nagy (Cluj).

Radu Romanescu

MDA Motors

Dealer Autorizat BMW

Arad, Calea Timişorii nr. 50
Tel. 0257/286.085 Fax 0257/278.757
e-mail: mdamotors@rdslink.ro

(c. 633/2002)

S.C TRANSDARA S.A ARAD

ANGAJEAZA

CONTABIL SEF
CONDITII : - studii superioare de specialitate;
- vechime in posturi similare min. 3 ani;
- disponibilitate la program prelungit;
- bune cunostinte de operare PC;
- domiciliu in Arad sau localitatile limitrofe, tel.;

CONTABIL
CONDITII : - studii medii sau superioare de specialitate;
- vechime in posturi similare min. 2 ani;
- cunostinte de operare PC;
- domiciliu in Arad sau localitatile limitrofe, tel.;

SEF AUTOGARA
CONDITII : - studii medii;
- permis de conducere ctg.B;
- cunostinte de operare PC;
- domiciliu in Arad sau localitatile limitrofe, tel.;

SEF ATELIER
CONDITII : - studii superioare de specialitate auto rutiere;
- permis de conducere ctg.B,C,E;
- experienta in domeniu;
- domiciliu in Arad sau localitatile limitrofe, tel.;
- disponibilitate la program prelungit;

RELATII: la sediul firmei din Arad, str. Liviu Rebreanu nr.95 sau tel.: 256.308, 256.309

(c. 444/2003)

Universitatea de Vest „Vasile Goldiş" Arad

CONŢINUĂ ÎNSCRIERILE PENTRU SESIUNEA DE TOAMNĂ A ADMITERII 2003 - 2004

Universitatea de Vest „Vasile Goldiş" Arad continuă, în perioada **25 august - 25 septembrie 2003**, înscrierile pentru anul universitar **2003 - 2004** la facultăţile acreditate sau autorizate, pe locurile neocupate, la ÎNVĂŢĂMÂNT ZI, FRECVENŢĂ REDUSĂ şi ÎNVĂŢĂMÂNT LA DISTANŢĂ.

Ca o premieră naţională, pentru studenţi, Universitatea de Vest „Vasile Goldiş" acordă, prin BCR, credite de şcolarizare, cu dobândă de 12% pe an.

Informaţii suplimentare la:
- Serviciul Financiar, tel. 211.884
- Centrul Academic de Informare şi Înscriere, tel. 280.373

(3534884)

TERMOPLAST

FERESTRE UŞI * PVC

Viitorul obligă ...

Tâmplărie PVC cu profile ALUPLAST Germania, feronerie

aluplast

Germania, geam termopan
NOU !!! Vânzări în rate

Rulouri, jaluzele şi plase de ţânţari.
Sisteme de garduri, porţi şi balustrade din aluminiu.
TEL 0257 273.550 sau 0723 249.716 ; 0722 995.957

(C-521/2003)

FUNDAŢIA ROMÂNO - GERMANĂ

Centru de pregătire şi perfecţionare profesională

Organizează curs în domeniu comercial:

FUNCŢIONAR ADMINISTRATIV

cu durata de 6 luni

Cursul dezvoltă competenţe în domenii de activitate solicitate pe piaţa muncii:

- *Utilizare PC*
- *Birotică şi secretariat*
- *Comunicare în afaceri*
- *Contabilitate cu aplicaţii PC*
- *Legislaţie vamală*
- *Limba engleză*
- *Management*
- *Marketing*
- *Drept comercial*
- *Economie*

Informaţii:
Vladimirescu, str. Gării nr. 59, tel. 0257-514.931; 514.934.
Arad, str. Episcopiei nr. 32, Tel. 0257-214.965.
Se acordă GRATUITATE PERSOANELOR FĂRĂ LOC DE MUNCĂ.

(c. 55/2003)

S.C. „MARCOTEX COMPANY" S.R.L.

ANGAJEAZĂ:

- Secretară cu experienţă (limba franceză constituie avantaj)
- Magazioner(ă)
- Personal pentru călcat interfazic şi finit
- Confecţioneră maşini simple.

Se asigură cele mai bune condiţii de muncă şi salarizare, bonuri de masă, decontare transport, un singur schimb.
Informaţii telefon 273.933 sau la sediul nostru din Arad, str. Dâmboviţei nr. 23 (zona Fortuna).

(4044190)

SC ADONISINODA SRL

- oţel beton f 6-8-10-12,
- binale (uşi, ferestre toată gama),
- profile,
- ţevi rectangulare,
- pătrate,
- ciment,
- var,
- BCA,
- polistiren,
- vopsele, etc.

Pentru comenzi mari, transport gratuit la domiciliu. Executăm construcţii civile, industriale, hidroizolaţii, tinichigerie, etc.

Str. Scărişoarei nr. 78,
Tel: 0257/289864, 0257/275823

LA NOI CALITATEA SPUNE TOT!

(c. 170/2003)

Regăseşte PASIUNEA

www.regaseste-pasiunea.ro

Prof. dr. IOIART IOAN
urologie - **Cabinet privat Urologie**
Consultaţii: **zilnic** 14.00-18.00
Str. Traian Moşoiu nr. 11, Arad
Programări: ☎ 255 255

Şef lucr. dr. OLARIU CODIN
cardiologie - **Cabinet privat**
Consultaţii: **Mi•Joi•Vi** 15.00-18.00
Bd. Revoluţiei nr. 23, apart. 16, Arad
Programări: ☎ 213 000

Dr. ŞTIUCĂ FLORIN
urologie - **Cabinet privat**
Consultaţii: **zilnic** 8.00-13.00
Bd. Revoluţiei nr. 45, Arad
Programări: ☎ 253 767

Şef lucr. dr. IOIART RODICA
diabetologie - **Cabinet privat**
Consultaţii: **Luni•Mi•Vi** 14.00-18.00
Str. Traian Moşoiu nr. 11, Arad
Programări: ☎ 255 255

Dr. UDUDEC TITUS
medicină de familie - **Cabinet privat**
Consultaţii: **Luni•Mi•Joi•Vi** 8.00-12.00; **Ma** 15.00-18.00
Str. Andrei Mureşan nr. 19, Arad
Programări: ☎ 250 700

Dr. FILIMON MARIA
medicină de familie - **Cabinet privat**
Consultaţii: **Luni•Vi** 12.30-17.00; **Ma•Mi•Joi** 8.30-13.00
Str. Nicolae Grigorescu nr. 4-6, Arad
Programări: ☎ 255 803

Dr. TUDORANCEA ANCA DORINA
endocrinologie - **Cabinet privat**
Consultaţii: **Luni•Mi•Vi** 14.30-19.30
Str. Dimitrie Bolintineanu nr. 18, ap. 1, Arad
Programări: ☎ 338 227

Dr. ŢĂREAN DAN
medicină de familie - **Cabinet privat**
Consultaţii: **Luni•Mi•Vi** 9.00-13.00; **Ma•Joi** 14.00-18.00
Piaţa Meresiev nr. 3, Arad
Programări: ☎ 214 911
072 234 3783

Asociaţia Română a Disfuncţiei Erectile

Diagnostic şi tratament pentru problemele de erecţie

(3491652)

sto MATERIALE FINISAJ IMPORT GERMANIA BENICOM sto

Arad, str. Petru Rareş nr. 82 (Grădiştе); Tel/Fax: 0257-218.868

Vă oferă

cele mai bune produse
de fabricaţie si import Germania, Italia, Spania
la cele mai avantajoase preturi

- *** Produse finisaj interior, exterior**
  - **grunduri, gleturi**
  - **vopsele lavabile 1200 de nuante pentru interior si fatade**
  - **materiale decorative structurate interior si fatade**
  - **sistem de termoizolatie**
  - **pardoseli industriale**
- *** Podele laminate trafic intens KL32 cu rezistentă termică**
- *** Gresie, faiantă**

sto construieste constient

Calitatea contează!

(2639093)

Angajează

- Magazioneri cu experiență;
- Specialiști CTC în domeniul tricotaje bumbac, finisaj tricot pe mașini circulare;
- Preparator paste pentru imprimerie;
- Confecționere cu experiență pentru tricot lână;
- Tăietor banzic cu experiență;
- Persoane cu experiență pentru călcat produse finite;
- Confecționeri cu experiență în toate tipologiile;
- CTC produse finite.
- Ofițeri de serviciu (pază) - Cerințe:
  - i. absolvenți de liceu;
  - ii. stagiul militar satisfăcut;
  - iii. spirit de observație și memorie vizuală foarte bună.

❍ Secretară - Cerințe:
- ❍ absolventă de liceu;
- ❍ limbi străine: italiană, engleză, franceză;
- ❍ cunoștințe operare PC.

Teba Industries
www.tebaindustries.com

Analizele la angajare sunt suportate de societate

2900 Arad, Str. Patria, J02/2108/1994, CUI R 6785611, tel. 004 0257 280343, fax. 004 0257 280701, e-mail tebaindustries@rdsar.ro

(c. 563/2003)

European Truck Center
Choose the right way
a division of Cefin (Romania)

Oferă spre vânzare
CU LIVRARE IMEDIATĂ

IVECO Daily 12 mc - 17.300 Euro*
Ofertă specială prin Afin România:
10% avans şi 12,75% dobândă**

IVECO Minibus 19+1 locuri - 29.900 Euro*
Ofertă specială prin Afin România:
15% avans şi 12,75% dobândă**

IVECO EUROCARGO - 28.000 Euro
(sau 33.500 Euro carosat)*
Cu 10% avans şi 12,75% dobândă**

Ocazie pentru CEMT

IVECO STRALIS ACTIVE TIME -
62.810 Euro*
Cu 9% avans şi 10% dobândă**

NOU: Afin România oferă posibilităţi de finanţare inclusiv firmelor nou-înfiinţate

* Preţ CDU pentru varianta de bază şi în limita stocului disponibil
** Sub rezerva aprobării în Comitetul de Credit al Afin România, în funcţie de bonitatea financiară a firmei

(c. 554/2003)

INFORMAŢII: ARAD, str. Lacului nr. 2
Tel./Fax: 0257 281 252; 0744 282 658
E-mail: arad@cefin.com

Acqua lux

+S.C. Acqua Lux SRL Arad
Calea Timişoarei nr. 195
2900 Arad - Romania
Tel/fax 0040.257 - 278.100 - 206.071
- 206.072 - 206.073 - 206.074
Fax 0040.257 - 278100, mobil 0744.608.016, 0744.559.161
web: http.//www.acqualux.ro
email: sales@acqualux.ro

S.C. Acqua Lux S.R.L. Arad
deschide magazinul universal
AMBIENT

Construieşti? Reamenajezi? Recondiţionezi?
Grăbeşte-te! Alege drumul cel mai bun şi mai sigur.

ACQUA LUX
- magazin universal AMBIENT

Calea Timişoarei nr. 195

12000 articole, gamă deosebit de vastă, transport gratuit, garanţie şi asistenţă tehnică la domiciliu.

Acqua Lux „Realitatea depăşeşte orice imaginaţie!"

Dealer Jacuzzi

Vă aşteptăm!

(c. p. 539/2003)

Cine dă mai puţin? 25.990? Adjudecat!

► Cine dă cu 3.300 de euro mai puţin pentru un Mercedes-Benz Clasa C cu motor CDI de 122 de cai putere şi pachet de dotări C++ (aer condiţionat, vopsea metalizată, piele Twin, volan şi schimbător îmbrăcate în piele, jante din aliaj, radio cu CD şi faruri Bi-Xenon)??? Da? Dumneavoastră, domnule! 25.990, o dată... 25.990, de două ori... vândut pentru 25.990 de euro!!! Vă mulţumim şi vă aşteptăm la showroom să ridicaţi maşina.

Mercedes-Benz
The future of the automobile

AUTO SCHUNN - ARAD - Micalaca Est DN 7, FN; Tel / Fax: 0257 / 286680; 281.474
- DEVA - Bd.1 Decembrie, Bl. A1; Tel / Fax: 0254 / 228098; 228099
E-mail: mercedes@auto-schunn.ro; Web: www.auto-schunn.ro

(c. 442/2003)

SUZUKI ÎȚI TRANSFORMĂ visul ÎN REALITATE

10% REDUCERE

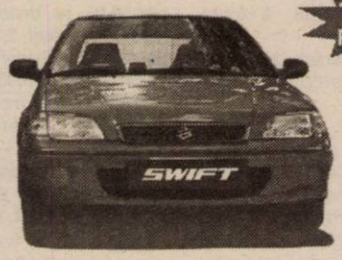

GARANȚIE 3 ani sau 100.000 Km

www.suzukivest.ro

SWIFT cu 5 uși de la 5.727€ (fără TVA)

OFERTĂ EXCEPȚIONALĂ DE FINANȚARE PRIN SARA LEASING

DOTĂRI STANDARD: dubiu airbag, închidere centralizată, geamuri față acționate electric faruri și oglinzi reglabile electric
DOTĂRI OPȚIONALE: ABS, aer condiționat, servodirecție
VÂNZĂRI CASH, ÎN LEASING SAU PRIN CREDIT BANCAR

RS SARA MOTORS ARAD Importator SUZUKI în România
• Calea Radnei nr. 221, Tel./fax 0257-22.92.72, 25.39.29 (c.a. /2003)

EURO STIL

Complex Podgoria, tel. 270.930

Prinde ocazia verii:

Dormitorul
ANAMARIA
cu numai
11.995.000 lei

Acest produs se poate achiziționa în rate în următoarele condiții:

- Salariul dvs. minim 2.100.000 lei
- Salariul soțului/soției minim 2.100.000 lei
- Fără giranți
- Avans 0%
- Actele se fac direct în magazin!

(3534864)

CONSILIUL JUDEȚEAN ARAD
SERVICIUL PUBLIC JUDEȚEAN DE ASISTENȚĂ SOCIALĂ

ORGANIZEAZĂ

în data de 19 septembrie 2003
concurs pentru ocuparea postului de DIRECTOR al Unității medico-sociale Ghioroc.

Informații cu privire la depunerea dosarelor și condiții de participare se pot obține la sediul actual al S.P.J.A.S. Arad, din Piața Plevnei nr. 1, telefon 280.933.

(4044189) **Conducerea S.P.J.A.S.**

OMNIASIG
ASIGURĂRI DE VIAȚĂ SA
Member of TBIH GROUP
Cu acționari DEUTSCHE BANK, BERD, KARDAN LTD
Organizează selecție pentru ocuparea următoarelor posturi:

A. UNIT MANAGER
Cerințe:
- Vârsta 30-55 ani
- Studii superioare
- Spirit de inițiativă, abilități de comunicare, coordonare echipă
- Fără antecedente penale
- Domiciliul în Arad

B. CONSILIER FINANCIAR
Cerințe:
- Vârsta 25 - 55 ani
- Studii medii sau superioare
- Abilități de comunicare, spirit de lucru în echipă
- Fără antecedente penale

Compania furnizează un program complet de pregătire gratuit, remunerare de nivel înalt, bonusuri etc., și multe oportunități pentru o carieră de succes.
Orice experiență anterioară în vânzări va fi luată în considerare.
Persoanele interesate vor trimite scrisoare de intenție și CV la fax 0257/213337 sau la adresa e-mail: arad@omniasiglife.ro., cu specificarea postului vizat.
Candidații selecționați vor fi contactați pentru interviu. (c. 93.2003)

S.C. Agrosem S.A.

Agenția Arad

AGENȚIA AGROSEM ARAD vinde următoarele semințe pentru campania de toamnă:
- **Orz toamnă soiul Dana la prețul de 11000 lei /kg cu TVA inclus**
- **Grâu Toamnă din următoarele soiuri: Alex, Astral, Bancal, Dropia, Frini (Novisad 7000) Romulus, Turda 95 și Transilvania la prețul de 7000 lei/kg + TVA.**

Prețurile de mai sus se vor putea modifica ulterior.

Practicăm cele mai avantajoase prețuri.
Plata semințelor se face la ridicarea acestora prin: numerar, OP vizat de banca și FILA CEC.

„Semințele sunt subvenționate conform HG. 1588/2002, cumpărătorii vor prezenta adeverința de la Primăria de domiciliu, de unde să rezulte că sunt deținători de pământ, pe care-l cultivă în toamna anului 2003".

Informații suplimentare la sediul agenției str. Dumbrava Roșie nr. 2- 4 și la telefonul 0257/289063.
Programul de livrare este de luni până vineri între orele 08-17, iar sâmbătă între orele 08-12.

DIRECTOR, Ing. Dubeștean Cosmin
CONTABIL ȘEF Jurca Corina (c. 565/2003)

ÎN ATENȚIA ȘOMERILOR
indemnizați și neindemnizați

Universitatea „Aurel Vlaicu" Arad

Organizează GRATUIT, din 15 septembrie

În cadrul programului PHARE 2000 - coeziune economică și socială

CURSURI PENTRU MESERIILE:
- **CONSULTANT MANAGER**
- **SUDOR ELECTRIC**
- **CONFECȚIONER TEXTILE**

STUDII NECESARE:
- O 12 clase pentru Asistent Manager
- O 8 clase pentru Sudor Electric și Confecționer Textile

ACTE NECESARE (în original și copie xerox):
- certificat de naștere
- buletin identitate sau carte de identitate
- certificat căsătorie (femei)
- diplomă de studii

Înscrierile se fac de luni până joi, între orele 8,00 - 16,00 la „Agenția Județeană de Ocupare și Formare Profesională" Arad, str. Gh. Lazăr nr. 20, cam. 108, d-na. Sabău Milanca.

Informații suplimentare la tel. 0257/283.010, fax 280.070.

(3535001)

Doradi

Cosmetice- Detergenți

Probabil cei mai buni în distribuție din jud. Arad

Tel/Fax 0257/279967

Super oferta*

Săpun Palmolive 100 gr	2+1 gratuit	Fa săpun 100 gr	40 + 5 gratuit
Fa deo spray 150 ml	4 + 1 gratuit	Dero surf punga 450 gr	19 + 1 gratuit
Fa roll -on 50 ml	4+1 gratuit	Colgate 50 ml	44 +4 gratuit
Pur sticla 500 ml	18+2 gratuit	Deo malizia uomo verde	11+1 gratuit
Pur sticla 1000 ml	11+1 gratuit	Nivea deo feminin 150 ml	22+2 gratuit
Persil automat 6 kg	5+1 gratuit	Nivea deo masculin 150 ml	22+2 gratuit
Fax det manual punga 450 gr	26+2 gratuit	Palette vopsea păr 50 ml	18 + 2 gratuit
Fax det automat punga 450 gr	26+2 gratuit	Vademecum pasta dinți	20+10 gratuit
Fax praf curățat 500 gr	22+2 gratuit	Persil automat 9 kg	Reducere preț - 10%
Săpun savoy cutie 75 gr	66+6 gratuit	Săpun fax cutie 75 gr	66+6 gratuit

* valabil în perioada 01.09.03 - 15.09.03 **+ multe alte super oferte**
* în limita stocului disponibil ** oferta se adresează numai agenților economici, asoc. fam. și pers. fizice autorizate

Doradi

Distribuție promptă la cel mai bun preț

(4044172; 3534901)

SOCIETATE COMERCIALĂ

Firmă cu activitate de comerț exterior cu sediul în Arad

ANGAJEAZĂ:

economist

În următoarele condiții:

- studii superioare de specialitate
- vechime în muncă - minim 3 ani
- operare PC - Word, Excel
- carnet de conducere auto categoria B

Se oferă:

- salar motivant

Informații la telefon 250 880 între orele 10:00 - 16:00

ANIVERSĂRI

Multă sănătate, fericire și noroc pentru cea mai scumpă nepoțică,

DRĂMBE DENISA

din Zimandul-Nou, la împlinirea celor 3 anișori îi urează verișorul PAUL, tușa LENU și unchiul MARIUS. (18335)

MATRIMONIALE

Agenția ROMANA intermediază CĂSĂTORII între românce oneste, drăguțe și bărbați germani. Telefon 255776. (18226)

VÂNZĂRI APARTAMENTE O CAMERĂ

Vând apartament o cameră, în Grădiște, superîmbunătățit, mobilat, utilat lux, 10.000 Euro. Telefon 0723.467.249. (18317)

Vând apartament 1 cameră, central, Legea 112. Telefon 338456. (18235)

Vând garsonieră confort I, zona Micălaca, str. Cenad, etaj III, 9.000 EU. Telefon 0744.985.614. (18199)

Vând garsonieră confort I, etaj 3, Banu Mărăcine, recent renovată, preț 12.000 EU negociabil. Telefon 281155, 0723.209.927; 0745.635.080. (18375)

Vând avantajos garsonieră în Arad, str. Predeal (Vlaicu), bloc G2, preț la vedere. Informații telefon 253749 între orele 18-21. (18417)

Vând apartament 1 cameră ultracentral, modernizat, în imobil vechi. Telefon 0723.572.499. (18484)

Vând apartament una cameră confort I, în bloc cu apartamente, contorizat, cheltuieli mici, Aradul Nou. Telefon 284940. (18491)

Vând garsonieră Calea Aurel Vlaicu, bloc A8, etaj 2, 57 mp, confort I, contorizată apă rece și caldă, repartitori pe calorifer, interfon, 10.500 EU. Informații telefon 0744.771.738, sau după ora 20, în Oradea 0259 - 460415. (18518)

VÂNZĂRI APARTAMENTE DOUĂ CAMERE

Vând apartament 2 camere, str. Alba Iulia, bloc 575, parter, posibil privatizare. Telefon 368073. (18389)

Vând apartament 2 camere, 80 mp, contorizat, zona 300. Telefon 0721.630.064. (17985)

Vând 2 camere, central, Vladimirescu, confort I, 18.000 Eu. Telefon 213192, 0722.257.409. (18098)

Vând apartament 2 camere, semidecomandat, etaj II, Podgoria, preț 18.500 Euro, negociabil. Telefon 0722.135.994, 234280, după ora 20. (16924)

Vând apartament 2 camere, decomandate, etaj 1, în Micălaca, zona 700. Informații telefon 263038. (17476)

Vând apartament 2 camere 56 mp, etaj 2, zona Romanilor, 15.000 EU. Telefon 285214. (18369)

Vând apartament 2 camere zona Intim, etaj VII cu garaj, suprafața 80 mp, 20.000 EU negociabil. Informații după ora 16 - 218786, 0722.459.476. (18142)

Vând apartament 2 camere decomandate, cu garaj, extras CF, contorizat, zona 300. Telefon 0740. 467.171. (18116)

Vând apartament 2 camere decomandate, în zona III - Micălaca. Informații telefon 0257 - 262753 sau 0740.184.342. (18458)

Vând apartament 2 camere încălzire proprie pe gaz, central. Telefon 281418, 0724.583.128. (18455)

Vând apartament 2 camere decomandate în Piața Spitalului. Telefon 0257 - 233698. (18461)

Vând apartament 2 camere, Alfa, cu mobilier și garaj, preț 20.000. Telefon 0745.136.673 sau 258425. (18529)

Vând apartament 2 camere, cf. I, semidecomandat, et. I, mobilat(ne), lângă Standard, în Vlaicu, la șosea. Informații telefon 275242 (seara), 0744.202.417. (8851664)

Vând apartament 2 camere, Micălaca 500, 70 mp, 15.000 Eu, negociabil. Telefon 265590, 0724.498.871. (18595)

VÂNZĂRI APARTAMENTE TREI CAMERE

Vând apartament 3 camere, et. III, zona 300 (Mal - Billa), termotecă, termopan, preț 34.500 Eu, cu garaj. Telefon 0724.259.913. (18579)

Vând apartament 3 camere, contorizat, în Vlaicu. Telefon 229819 sau 536522. (8359753)

Vând apartament, zona UTA, 3 camere, 2 balcoane, 2 băi + garaj (ne)mobilat. Telefon 0724.270.179; 0744.568.871; 514675. (8850533)

Vând apartament 3 camere, Vlaicu, lângă calea ferată, etaj 7. Telefon 0257/275184; 0742.134.789; 0723.826.043. (18368)

Vând apartament 3 camere, renovat, mobilat (nemobilat), etaj II, str. Banu Mărăcine. Telefon 0742.572.086. (17667)

Vând apartament 3 camere, 80 mp, etaj I, „Mocheta" Gară, preț 22.900 Euro. Telefon 277788; 0722.698.868. (17265)

Vând apartament 3 camere, contorizat apă și încălzire, et. 4. Telefon 246154, după ora 19. (8850525)

Vând 3 camere, Vlaicu, 114 mp, 3 balcoane, îmbunătățiri, 19.000 Eu. Telefon 253364, 0722.257.409. (18098)

Vând 3 camere, decomandate, etaj 3, Maiakovski, 35.000 Eu. Telefon 253364, 0722.257.409. (18098)

Vând apartament 3 camere central, bun pentru privatizare. Telefon 253892. (18286)

Vând apartament 3 camere etaj 4/5, zona Maiakovski, geamuri termopan, gresie, faianță, contorizat, preț 30.000 EU negociabil. Telefon 230659. (18370)

Vând apartament 3 camere bloc 340, etaj II și dormitor din lemn nou. Telefon 214674 zilnic, 267726 orele 8-11 și 20-23. (18394)

Vând apartament 3 camere decomandat, confort I, Alfa, etaj I. Telefon 0257 - 252621, 0721.227.770. (18428)

Vindem 2 apartamente unul lângă celălat, în casă, central, cu câte 3 camere și dependințe, termoficat, faianțat, gresiat, contor apă caldă, gaz în stradă, etaj I + 1 garaj. Telefon 0745.321.916; 285112. (p)

Vând (închiriez) apartament 3 camere + garaj, în Vlaicu-Lebăda. Telefon 271131, 0745.590.161. (8851656)

Vând apartament 3 camere decomandate, baie, WC serviciu, etaj 4/4, preț negociabil, bloc Z 25. Telefon 349379. (18475)

Vând apartament 3 camere ultracentral, frumos, Legea 112, pe sfârșite cu garanția. Telefon 282137, 0721.759.392. (18514)

Vând apartament la casă 3 camere, baie, încălzire proprie, dependințe, Mihai Eminescu, nr. 15, ap. 5, preț 38-500 EU negociabil, parcare auto. Telefon 284024, 0766.610.851. (18476)

Vând apartament în Vlaicu, față în față cu Benzinăria SCHEL, etaj I, 3 camere, bucătărie, baie, balcon închis, renovat, preț 13.800 EU negociabil. Telefon 250533, 0744.170.427. (18508)

Vând apartament 3 camere îmbunătățit, zona Piața Soarelui. Informații la telefon 0745.052.035. (18551)

Vând apartament 3 camere, decomandat, îmbunătățit, et. IV, zonă bună + garaj. Telefon 259029. (18591)

Vând apartament 3 camere, Piața Gării, bl. G. Telefon 235489, după ora 17. (8851662)

Vând apartament 3 camere, et. II, lângă Euromedica, garaj. Telefon 368790. (18604)

VÂNZĂRI APARTAMENTE PATRU CAMERE

Vând apartament 4 camere, ultracentral, et. 4, izolație nouă, zonă liniștită, cărămidă, interfon, contorizat integral, preț 35.900 Eu, negociabil. Telefon 254452 sau 0723.773.388.

Vând apartament la UTA, 4 camere, decomandate, 2 băi, 2 balcoane, bucătărie mare, ușă blindată, termopane, contorizat, garaj. Telefon 0257/289845; 0257/250514. (18011)

Vând apartament central, 4 camere, decomandat, etaj 4, preț 14.100 Euro, negociabil. Telefon 0724.148.709. (18177)

Vând apartament ultracentral 4 camere, bucătărie, cămară, baie, 2 balcoane. Telefon 256201. (18162)

Vând apartament 4 camere decomandate, central, preț negociabil. Telefon 254163. (18380)

Vând apartament 4 camere lângă Piașa Mică, etajul 4/4, confort sporit, 130 mp, 2 băi, 2 balcoane. Telefon 0257 - 256991. (18539)

VÂNZĂRI CASE

Vând casă, str. Paltinului, nr. 17, colț cu Poetului, 500 mp, front stradal mare. Telefon 349130. (17425)

Vând casă, VLADIMIRESCU, toate utilitățile (încălzire centrală, telefon, cablu, grădină, teren extravilan, anexe gospodărești). Telefon 514955, 257130; 0722.663.275.

Vând vilă, zona Jackson, 300 mp construiți, 400 mp teren, 130.000 EU. Telefon 0744.987.736. (18443)

Vând casă pe Victoriei, 3 camere + mansardă, dependințe, garaj, mic atelier, curte, 500 mp, bun pentru firmă, 75.000 Euro. Telefon 0740.886.894. (17258)

Vând casă cu ABC, Chișineu Criș, str. Înfrățirii nr. 15, la DN 79, vad comercial, toate utilitățile. Telefon 520880. (8154931)

Vând casă Zimandul Nou, 2 camere, bucătărie, anexe, gaz, satelit, 12.000 Euro, negociabil. Telefon 0745.014.384. (18139)

Vând casă nouă, în roșu, P+M, construcție 2003, Grădiște, 4 camere și garaj încorporat, 2 băi, bucătărie, debarale, suprafața desfășurată 215 mp, branșamente la utilități, preț informativ 41.000 Euro. Informații telefon 0744.555.684. (18174)

Vând apartament la casă (Piața Catedralei), 3 camere + dependințe, 160 mp, acces auto, gaz 30.000 Eu. Telefon 0257.284793. (18280)

Vând casă mare, central, str. Barițiu, preț negociabil. Telefon 0724.260.920. (18193)

Vând casă sat Horia nr. 119 + grădină 750 mp, în intravilanul comunei, preț 12.100 Euro. Informații sat Horia, nr. 619. (18029)

Vând casă mare, 3 camere, încălzire cu gaz, garaj, curte, grădină, anexe, strada Sibiului. Telefon 278982; 0740.526.912. (17578)

Vând casă mică, cu grădină, în Bujac, 540 mp, 13.500 Euro. Telefon 0723.467.249. (18317)

Vând casă cu grădină, în Lipova, zonă foarte bună sau schimb cu apartament două camere, Arad. Telefon 562848, seara; 0722.192.105. (18373)

Vând casă în Lipova, cu două spații comerciale, încălzire centrală, termopan, gresie, faianță, baie, magazii. Telefon 562848, seara; 0722.192.105. (18373)

Vând casă, cartierul Funcționarilor, curte mare, grădină, anexe, încălzire pe gaz, preț 80.000 Eu. Informații telefon 228439 sau 0722.266.523. (17497)

Vând cabană Insula Mureș, cu etaj, zonă neinundabilă, mobilată, curent și apă, 2.500 Eu, negociabil. Telefon 288439. (17497)

Vând casă 3 camere zonă centrală, 37.000 EU, ocupabilă. Telefon 251475 sau 0745.809.586. (18160)

Vând vilă Ghioroc, D+P+E+M, 540 mp, piscină, gazon 1.300 mp, grădină 1.600 mp. Telefon 0722.344.728. (17322)

Vând VILĂ + TEREN 610 mp, în CARTIERUL VILELOR. Informații telefon 264900, 259704, 0788.706.042, 0788.415.457. (17333)

Vând două imobile alăturate ambele cu 12 camere, zona Piața Veche, 65.000 Euro, negociabil. Telefon 0744.809.517. (8359796)

Vând apartament la casă, 4 camere, 2 băi, Legea 112, curte comună, confort deosebit, încălzire proprie gaz, garaj, zonă centrală, front stradal 15 m. Telefon 250308; 0722.692.973. (18447)

Vând casă Cicir, șoseaua principală, încălzire gaz, grădină 1.500 mp. Telefon 216405. (18447)

Vând case zona Alfa. Telefon 0257 - 261884, 0722.359.614. (18384)

Vând casă din cărămidă + teren 292 mp, zonă centrală (lângă Poliția de Frontieră), telefon + satelit + apă rece + apă caldă, contorizat + termoficat + canalizare, intrare auto, singur în curte, 38.000 EU. Telefon 0721.587.910 sau după ora 17, 0257 - 228711. (18401)

Vând casă 6 camere, 2 holuri, baie, bucătărie, intrare auto, în Bujac, zonă neinundabilă, str. Petru Maior 2/12, preț negociabil la vedere. (8850542)

Vând casă din cărămidă, pe colț, în Aradul Nou, zonă liniștită, 2 camere, loc pentru baie și bucătărie, anexe 3 camere, curte mare, suprafața totală 1000 mp (cu tot cu grădină cu pomi fructiferi și vie), gaz stradal, fântână în curte (cu pompă hidrofor), front stradal 20x50 m, acces auto, preț 36.000 EU. Telefon 0724.297.217, 0788.395.491, 274817.

Vând casă construcți 2003, 1 cameră, bucătărie, baie, hol + terasă acoperită, teren 206 mp, Aradul Nou, preț 16.000 EU negociabil. Telefon 0745.802.169.

Vând casă cu grădină în Grădiște, str. Rozelor. Telefon 276411. (18114)

Vând casă cu grădină în Sânicolau Mic, suprafața 1260 mp, front stradal 25 m, 17.500 EU. Telefon 0742.039.582. (18450)

Vând casă cu etaj 6 camere, bucătărie, trei băi plus punct sanitar. Telefon 0722.281.019. (18424)

Vând 2 case Cartierul Funcționarilor, 45.000 - 65.000 EU. Telefon 236677. (18474)

Vând casă comuna Șofronea; vând livadă meri Ionathan suprafața 0,25 ha în zona Căsoaia. Telefon 210994, 287993. (18488)

Vând casă central cu grădină în Șimand. Telefon 251496. (18487)

Vând două, eventual trei apartamente la casă cu curte cu trei garaje, gaz, acoperiș nou, str. G. Coșbuc, nr. 34. Telefon 0722.786.887. (18501)

Vând casă în Cicir, nr. 189, 30 ari. Telefon 0740.889.033. (18506)

Vând casă poziție centrală Chișineu Criș, toate utilitățile. Telefon 0744.987.341. (8154941)

Vând casă cu grădină în Chișineu Criș, preț negociabil. Informații zilnic după ora 18, telefon 0257 - 520877. (8154942)

Vând casă în Gai, str. Faurilor, nr. 111, 12.000 EU. Telefon 0724.782.770. (18534)

Vând casă 5 camere, grajd, fântână, 1500 mp, 100 milioane, 7 ha pământ, Beliu, sat Vasile Goldiș. Telefon 276939, 0745.645.203. (18561)

Vând urgent casă Covăsânț, compusă din 2 corpuri casă în aceeași curte, grădină mare, baie, pivniță și anexe, 7.500 Eu. Telefon 264161 și 261125. (18588)

Vând casă mare, localitatea Vânători, la șosea. Telefon 530166, 219671. (18587)

Vând, în Lipova, intravilan cu complex auto și spațiu locuibil, teren 2.200 mp, construcție 800 mp desfășurat. Telefon 0744.813.406. (8851658)

VÂNZĂRI SPAȚII

Vând DEPOZIT (SERE) suprafața 1650 mp, construcție nouă, amplasament excelent cu teren 3000 mp. Telefon 0722.777.407. (18403)

Vând SPAȚIU COMERCIAL, 25 mp, strada BARABAS BELA. Telefon 250308 sau 0721.822.646. (17398)

Vând SPAȚIU COMERCIAL, ultracentral, închiriat, suprafață 195 mp. Telefon 0723.320.123. (18060)

Vând SPAȚIU COMERCIAL (magazin) 30 mp, parter bloc Vlaicu. Telefon 0744.694.070. (18159)

Vând SPAȚIU EMINESCU - MAGAZIN + SUBSOL, 65.000 Euro. Telefon 0722.231.270. (18327)

Vând SPAȚIU COMERCIAL, amenajat, 145 mp, 80 mp, Felnac. Telefon 411117, 0722.595.903. (18265)

Vând FERMĂ PORCINE cu casă locuit și vendrover, remorci, tractoare, discuri, etc, la 30 km de Arad. Telefon 259824, 0744.773.151. (18312)

Vând urgent GHERETĂ Piața Miorița, vad comercial, 3.300 EU. Telefon 0745.406.532. (18465)

Vând CLUB INTERNET preț 5.000 EU. Telefon 0722.670.279, 0252 - 361546, localitatea Orșova, județul Mehedinți. (18523)

VÂNZĂRI TERENURI

Vând teren agricol zonă de centură. Telefon 0722.777.407. (18403)

Vând 8.000 mp intravilan, ideal construcții, hală, fermă, Sântana. Telefon 462154. (8155262)

Vând teren agricol (51 ha) și teren pentru construcții (17, 5 ha) bloc compact, aproape de oraș. Telefon 0722.777.407. (18403)

Vând TEREN INTRAVILAN în PĂULIȘ, pe drumul de GHIOROC, sub deal, 1,36 ha în întregime - 11 Euro/mp. Telefon 0257/388.451. (4337)

Vând 1.500 mp teren (spate Sanevit). Telefon 218330. (18297)

Vând loc de casă 1.429 mp în Cicir, preț 7.000 Eu, negociabil. Telefon 0744.624.131. (18239)

Vând loc de casă cu utilități, str. Hatmanu Arbore 17, 1200 mp, 12.000 EU negociabil. Telefon 0723.273.746. (18331)

Vând teren intravilan 4.081 mp, Grădiște, str. S.L. Roth, front stradal 40 mp, preț 15 EU/mp, utilități: apă, curent; vând casă nouă nefinisată în Micălaca, str. Păsunii, nr. 39, suprafața construită 240 mp, garaj în curte, utilități: apă, canal, gaz, curent, suprafață: teren 400 mp, preț informativ 50.000 EU. Telefon 0744.533.777, 0742.013.554. (8851652)

Vând 1 ha teren situat în apropierea centurii Oradea - Vladimirescu spre Nagy Service. Telefon 0744.397.847. (18493)

Vând teren intravilan cu vie, loc deosebit. Telefon 0740.288.752. (18511)

Vând teren Grădiște, 684 mp, 5.500 EU negociabil. Telefon 0740.414.672. (18528)

VÂNZĂRI AUTO

Vindem DACIA 1310 BREAK, an fabricație 1997, culoare argintie, stare bună. Informații telefon 281802, între orele 9-14 sau direct la sediul Redacției ADEVĂRUL.

Vând Ford Orion 1991, totul original, 1,4, alarmă; Isuzu Midi (microbus) Diesel și piese din dezmembrări auto. Telefon 218909, 0722.295.928. (18281)

Vând Ford Mondeo, an fabricație 1995, motor 1.8 i 16 V, stare foarte bună. Telefon 272090, 0722.931.086. (8850518)

Vând Dacia 1307 cu 5 locuri, stare foarte bună. Telefon 272090, 0722.931.086. (8850518)

Vând Dacia 1310 TX 1987, stare bună, 950 Euro, negociabil. Telefon 0745.619.445. (18131)

Vând Dacia Break, an 1995, stare bună, 1.480 Euro, negociabil și Dacia Berlină, an 1988, stare foarte bună (Ungaria), unic proprietar, vopsea originală, preț 1.180 Euro, negociabil. Telefon 0740.506.908. (18165)

Vând Scania cap tractor, cu semiremorcă basculantă, Liaz cap tractor. Telefon 0744.552.095. (18181)

Vând Mercedes Cobra 240D și caroserie pentru recarosare. Telefon 0744.552.095. (18186)

Vând IFA 260, stare perfectă de funcționare. Telefon 0742.916.225. (18189)

Vând Dacia 1300-1310, superîmbunătățită, 1.100 Eu, negociabil. Telefon 0742.916.225. (18189)

Vând 2 autoturisme: Audi 80 butoiaș, roșu, în stare foarte bună și Lancia Dedra în stare foarte bună, neînmatriculate, avantajos. Telefon 0745.550.420. (18282)

Vând autoutilitară Fiat Ducato, 1992, stare bună, 3.500 Eu, negociabil, str. Hunedoarei 52. Telefon 281228. (18214)

Vând Opel Frontera sport 4x4, an 1994, benzină, înmatriculat, stare bună, preț 6.200 EU. Telefon 0722.655.324. (18130)

Vând urgent combină recoltat porumb știuleți pe 2 rânduri, 7.000 Eu, negociabil. Telefon 0742.480.488. (18293)

Vând Renault 19 Diesel, 1991, fără talon. Telefon 469899. (8850540)

(Continuare în pagina 13)

(Urmare din pagina 12)

Vând Dacia 1310, din 2000 august, injecție, 2.900 Euro, negociabil. Telefon 532101; 532201. (18390)

Vând Renault Kango Diesel, recent adus, înmatriculat recent, 41.000 km; Opel Vectra Diesel și benzină, neînmatriculate. Telefon 0722.251.555. (18377)

Vând Saviem, 7,5 tone. Telefon 0257/270986; 0740.248.653. (15500)

Vând Renault 25 injecție 1988, neânmatriculaz, Full + talon, preț 1750 EU. Telefon 0742.101.466. (18146)

Vând ARO 243 motor Brașov. Telefon 0722.607.478. (8154935)

Vând Raba, 16 to, scafă, preț 4.800 Eu și Raba, 10,5 to, basculantă, preț 2.000 Eu. Informații telefon 0744.158.683 sau 0745.688.094. (7793394)

Vând auto IVECO și Opel Senator. Telefon 0723.253.651. (15200)

Vând Opel Kadet 1,6 D, 1987. Telefon 278911, 0740.250.831. (18167)

Vând Skoda Felicia Combi bordo metalizat, din 1998, 6.500 EU; Skoda Octavia Bussines verde agave din 2002, 14.500 EU: Telefon 0740. 117.144; 0740.141.070. (18351)

Vând tractor U 650, plug, disc, semănătoare, cultivator, instalație erbicidat, combină recoltat păioase Claas, masa 2 m, magazie depozitat cereale. Informații: Lunca Teuz, nr. 258, comuna Beliu, jud. Arad. (18349)

Vând Ford Tranzit și camionetă. Telefon 0257 - 258240 sau 0744.263.374. (18279)

Vând VW Golf III 1,9 TDI 1998 variant, cârlig, central aluminiu, cass, stare foarte bună, preț 8200 negociabil; VW Golf II neânmatriculat cu vama plătită pe caroserie. Telefon 0722.459.476, 218786. (18142)

Vând BILET LOTTO CÂȘTIGĂTOR DACIE și BANI. Telefon 250429 orele 7-14; 385211 după ora 16. (18460)

Vând Saviem 6.5 tone basculabil spate cu servo direcție, stare de funcționare, preț 1000 EU. Telefon 0744.764.539. (Ag. Gurahonț)

Vând urgent semănătoare grâu 14 rânduri, porumb 4 rânduri. Telefon 0744.764.901; 0257 - 254495. (18463)

Vând Nissan Diesel cu CIV, VT 2004, persoană fizică. Informații telefon 320278. (Ag. Sebiș)

Vând tractor U 650 plug țeavă cu 3 brăzdare, grapă stelară, remorcă 7 tone, toate în stare foarte bună. Informații telefon 0724.896.882; 0723.505.297. (18503)

Vând Renault 21 an fabricație 1989, benzină, verde metalizat, stare foarte bună, 3.500 EU negociabil. Telefon 0722.786.887. (18501)

Vând mașină Izotermă TV cablu troliu 350 m. Telefon 0740.288.752. (18511)

Vând Dacia 1310, an 2000, aprindere electronică, instalație gaz, 2.500 EU. Informații telefon 0252 - 361546, 0722.670.279, localitatea Orșova, județul Mehedinți. (18523)

Vând Dacia 1300 an '81, CIV, numere noi, motor nou, cota 0, 480 EU. Telefon 0723.045.296. (18540)

Vând combină porumb știuleți marca TORNADO 70, pe 2 rânduri, cu buncăr hidraulic, tocător și depănușător, fabricație 1993, 6.900 Eu. Telefon 0724.371.833. (p)

Vând tractor U650, plug, disc, stare perfectă, str. Prunului 36, Grădiște. (18319)

Vând Tico, 1996, PF, fabricat în Coreea, clima, alarmă, huse, radiocasetofon Daewoo, 2.750 Eu, negociabil. Telefon 0745.678.908. (18572)

VÂNZĂRI ELECTRO

Vindem CASE MARCAT FISCALE, CÂNTARE ELECTRONICE și CONSUMABILE. Telefon 272727. (17932)

Vând frigorifice: VITRINE, RAFTURI, CAMERE, AGREGATE, VAPORIZATOARE. Telefon 281384. (18456)

Vindem LĂZI, COMBINE FRIGORIFICE, CONGELATOARE, VITRINE, FRIGIDERE, MAȘINI DE SPĂLAT, TV COLOR, numerar sau în rate, prețuri foarte mici și negociabile, Calea Radnei nr. 225, telefon 259339, 0744.706.321, 563027. (17515)

Vindem CASE MARCAT FISCALE, CONSUMABILE, CÂNTARE ELECTRONICE. Telefon 211211, 281188. (c.)

Vând la prețuri bune TELEVIZOARE COLOR, MAȘINI SPĂLAT AUTOMATE, CONGELATOARE, LĂZI și COMBINE frigorifice. Ofer garanție. Calea Radnei 153. Telefon 274600. (16601)

Vând TV COLOR, MAȘINI SPĂLAT, în 2 rate. Telefon 251392. (18221)

Vând ieftin TELEVIZOARE COLOR, diferite diagonale, telecomandă, garanție. Telefon 338090. (18337)

Vând CONGELATOR, COMBINĂ FRIGORIFICĂ și FRIGIDER, foarte ieftin și garanție. Telefon 275277. (16600)

Vând TV COLOR, MAȘINĂ AUTOMATĂ DE SPĂLAT, foarte ieftin și garanție. Telefon 275277. (16600)

Vând AGREGATE FRIG: CONGELATOARE, cameră frig, casă marcat Sfera 2002. Telefon 0723.253.651. (15200)

Vând frigider Zil în stare foarte bună. Telefon 235527 (18225)

Vând TV format cinema, sistem Surround cu DVD cameră video mini DV, boiler 80 l folosit. Telefon 210282, 0744.577.944. (18497)

Vând TV COLOR, MAȘINI SPĂLAT AUTOMATE, FRIGORIFICE. Garanție. Telefon 233511. (18550)

Vând vitrină frigorifică verticală dublă, nouă și cântar electronic. Telefon 0723.518.158. (18554)

VÂNZĂRI DIVERSE

Vând PLASĂ GARD ZINCATĂ, toate dimensiunile, CUIE, PLASĂ RABITZ, toată gama de SÂRME, str. VRABIEI 4. Telefon 289997. (17224)

Vând BOLȚARI OMOLOGAȚI, beton și zgură, la cel mai bun preț. Telefon 0722.621.600, 0722.870.752; 283683. (c. 369)

Vând BOLȚARI, calitatea I, 14 modele, prețuri negociabile. Telefon 0745.634.885. (10076)

Vând LEMNE FOC, NISIP, BALAST, la domiciliul clientului. Telefon 214415 fost 277027. (17335)

Vând LEMNE FOC, NISIP, BALASTRU, la domiciliu. Telefon 214535, 214428; 0721.889.679. (17546)

Vând NISIP, BALAST, la domiciliul clientului. Telefon 241278; 0745.272.375. (18069)

Vând 40 metri cubi BCU, preț 1.560.000 lei. Telefon 0723.695.470. (18049)

Vând NISIP, BALAST, LEMNE FOC, la domiciliul clientului. Telefon 214428; 0745.272.375. (18069)

Vând cazan de fiert țuică, din cupru, de 300 l, nou și complet, preț 25 milioane, negociabil. Telefon 0257/514044. (17552)

Vând struguri pentru vin, Fetească Regală, calitate deosebită, preț convenabil. Telefon 0722.159.821, 0257-531318. (18259)

Vând Nokia 8310, 155 Eu; bibliotecă Living (3 corpuri) 3.500.000 lei. Telefon 0257-284793. (18280)

Vând termotecă Vaillant, convector, transpalet 2 to, vopsea alb, verde grund, aparatură sport, Passat TDi 1,6, neînmatriculat. Telefon 0724.373.950. (18302)

Vând grajd în Șiria. Telefon 531315. (8155312)

Vând BCA, BLOCURI CERAMICE, ȚIGLĂ, CIMENT, VAR, BINALE. Telefon 211272. (17504)

Vând 29 capete bovine: 12 vaci, 10 tăurași, 7 vițele, provin din Germania. Telefon 0722.571.872. (17320)

Vând cățel Caucazian, 3 luni, vaccinați, deparazitați. Telefon 281808. (18258)

Vindem PUICUȚE ROSSO pentru OUĂ. Informații telefon 0744.877.274; 0745.394.276; 0264/271904. (f. 3534983)

Vând struguri Fetească Regală. Telefon 0740.096.690. (18332)

Vând 25 de oi țigăi. Comuna Șofronea nr. 42a, familia Onicaș. (18387)

Vând STRUGURI MERLOT, BURGUND, FETEASCĂ REGALĂ. Informații, ȘIRIA, telefon 531036. (18379)

Vând storcător struguri. Telefon 265975; 464218. (18027)

Vând struguri Merlot (Podgorie). Teleofn 0745.188.885, 461861. (18125)

Vând TERMOTECI și CONVECTOARE pe gaz. Telefon 253973, 0723.727.470. (p)

Vând 1.000 bucăți baloți paie grâu, preț 25.000 lei, negociabil. Informații telefon 219697. (18339)

Vând NISIP, BALASTRU, PIATRĂ ALBĂ, fundație, la domiciliu. Telefon 0744.534.601. (17593)

Vând PARCHET FAG, STEJAR, PERVAZURI. Prețuri minime. Telefon 235271, 0744.555.338. (17381)

Vând mobilier comercial: rafturi, tejghele, europaleți, mese, cântar semiautomat, pomi ornamentali. Telefon 0723.253.651. (15200)

Vând BOLȚARI VIBROPRESAȚI certificat calitate 300x250x200, 11.500 lei/buc, mc - 770.000 lei. Telefon 0257 - 281491, 0722.381.750. (17386)

Vând FURAJE GRANULATE, import UNGARIA, la prețuri fără concurență. Telefon 253589. (c. 544)

Vând struguri Fetească Regală în Galșa, drum accesibil cu mașina. Telefon 233968. (18391)

Vând cort IGLU 4 persoane dublu, hol închis. Telefon 244037, 0721.828.191. (18382)

Vând cuptor ceramică Vita Austromat 2001 stare foarte bună. Telefon 287168, 0744.632.375. (18366)

Vând set nou import plapumă, pernă, pernită, lână 100%, fețe bumbac antialergice. Telefon 251885, 461479. (18356)

Vând instalație baie, vană fontă, chiuvetă, robineți moderni, bazin WC plastic. Telefon 235527. (18225)

Vând instalație de încălzire pe gaz, cazan Ocean 25,8 KW, 100 elemenți fontă București, în stare de funcțiune. Telefon 235527. (18225)

Vând candelabru vechi tip lampă de petrol. Telefon 235527. (18225)

Vând mobilă dormitor Octav, dulap 5 uși supraetajat, pat dublu, noptiere, comodă, oglincă, ieftin, stare bună. Telefon 235527. (18225)

Vând 300 bucăți țiglă veche Jimbolia 245, str. Ghioceilor, nr. 64 A. (8850535)

Vând BETON, MORTAR, ȘAPĂ. Asigur utilaj, transport. Telefon 0723.273.746. (18330)

Vând masă televizor, monitor și tastatură pentru computer, scaun cu rotile, 2 fotolii, cărți beletristice și haină din blană pentru femei. Telefon 286570. (18439)

Vând prune pentru țuică, Ghioroc 494. Telefon 461156, Dinu. (18441)

Vând țarc lemn, cărucior, scaun, mașină și scaun, bicicletă pentru copil mic. Telefon 283753. (18449)

Vând stație taxi tip DNT Coupe fără antenă. Telefon 281418. (18455)

Vând acțiuni la Banca Țiriac. Telefon 0257 - 233698. (18461)

Vând tocătoare tulei calitate și randament ireproșabil. Telefon 326219. (18464)

Vând 2 cântare electronice, 1 balanță romană, 1 balanță cu riglă, 1 imprimantă Panasonic. Informații la telefon 0745.828.144. (18466)

Vând uși, geamuri, țiglă din demolare, Calea Victoriei '92. Telefon 236363. (18468)

Vând garaj cărămidă, Revoluției, 26/38 (Macul Roșu). Telefon 283175, 0744.641.925. (18472)

Vând trei scroafe gestația 3-4 bune reproducătoare + 23 purcei 8 săptămâni. Sat Caporal Alexa, nr. 149 a, Ispas. (18471)

Vând tractor U 650 + plug; vând moară de măcinat grâu + porumb capacitatea 200 kg/oră, marca Seco japoneză pe piatră. Sat Caporal Alexa, nr. 242. Telefon 0723.915.548. (18481)

Vând mobilă tineret masă computer, garaj. Telefon 211109, 270845, 0724.524.627. (18480)

Vând 2 tăurași între 180-200 kg. Informații telefon 274805 după ora 18. (18477, 478)

Vând 40 oi. Telefon 0740.889.033. (18507)

Vând struguri Pinot Noir. Informații telefon 385149. (Ag. Șiria, 6161392)

Vând struguri Fetească. Informații telefon 531148. (Ag. Șiria, 6161391)

Vând grajduri + anexe curte betonată. Telefon 0740.288.752. (18511)

Vând struguri Fetească Regală, Riesling. Informații Șiria, nr. 1839 (centru). (8155311, Ag. Pâncota)

Vând struguri Pinot negri. Telefon 228857. (18522)

Vând porci, diferite mărimi, rasa Landrace. Telefon 466155. (1855313)

Vând foarte ieftin un colțar și un dormitor. Telefon 0723.375.552; 561768. (18526)

Vând din demolări: țeavă de toate dimensiunile, cărămidă, grinzi. Telefon 0257/288968; 0742.674.556. (18530)

Vând PUI DE CURCANI de carne - 1 kg greutate, preț 130.000 lei. Telefon 231795. (18531)

Vând pui mici și mari de găină, toate culorile. Telefon 261430. (18560)

Vând boiler instant Junkers 13 l/minut și cazan încălzire termotekă 26-29 kw, stare excepțională, preț la veder. Telefon 260689, 0744.698.565. (18541)

Vând CANAPELE, SUFRAGERII, import Germania, stare bună. Telefon 279351, 0722.231.261. (18565)

Vând junincă 1 an. Telefon 287583, 287644. (18576)

Vând televizoare color (teletext + telecomandă), amplificator Akai + deck, pick-up, boxe jazz (40W), piese mobilă, covoare persane, mochete, negociabil. Telefon 267303, zilnic. (18573)

Vând plug german, 3 capuri. Telefon 534335. (18568)

CUMPĂRĂRI TERENURI, IMOBILIARE

Cumpăr apartament 2-3 camere, decomandat, etaj intermediar. Ofer 10.000-13.000 Euro. Telefon 228640. (17994)

Cumpăr încăpere (cameră) cu sau fără dependințe, central. Telefon 252860. (18245)

Cumpăr apartament 3 camere, zona 300, etaj I-III, ofer 19.000-22.000 Eu. Telefon 0722.606.527. (18306)

Caut contract RALLA în Arad. Telefon 282434, cu doamna Aneta, luni-vineri, orele 8-16. (18320)

Cumpăr terenuri extravilane, fără intermediari, în Arad și în țară. Telefon 0723.252.374; 0257 - 230869. (10279)

Cumpăr apartament 3 camere, zona 300, etaj I-II, ofer 19.000-22.000 Eu. Telefon 0722.606.527. (18306)

CUMPĂRĂRI AUTO

Cumpăr Dacia 1300, 1310 cu CIV și numere noi, cu probleme caroserie. Telefon 0723.045.296. (18263)

CUMPĂRĂRI DIVERSE

Cumpăr țiglă veche de Jimbolia sau Lugoj 253. Telefon 250522; 0745.402.690. (18342)

Cumpăr butelie aragaz 360.000 lei, aragaz 700.000 lei. Telefon 254461. (17332)

Cumpăr cărămidă, scândură, țiglă, din demolări. Telefon 234216; 0740.696.157. (18421)

Cumpăr presă balotat paie. Telefon 466155. (8155413)

LOCURI DE MUNCĂ

CASA DE MODĂ „ELLIS" angajează CROITORESE și PERSONAL pentru LUCRU MANUAL. (Se solicită experiență). Salariu atrăgător, bonuri de masă, abonament transport. Telefon 256613, între orele 8-16. (f.)

Angajăm MUNCITOR NECALIFICAT str. Vrabiei, nr. 4. Telefon 289997. (p)

Angajez urgent AUTOMACARAGIST cu experiență. Telefon 0744.523.701. (18584)

FIRMĂ CĂMĂȘI angajează CONFECȚIONERE experiență mașini cusut liniare, salar atragător, bonuri masă, abonamente transport. Telefon 281114, 253062. (17917)

Angajăm VÂNZĂTOARE pentru magazin alimentar, avantaj absolventă Liceu Economic. Telefon 214298. (18044)

SC PAN PRO SRL angajează ȘOFER DISTRIBUITOR PÂINE, domiciliul în Arad, experiență în conducere minim 3 ani. Telefon 0257-289162. (8850527)

Angajăm personal FAST - FOODS. Oferim salar 4.000.000. Telefon 0744.533.233, 348232 - după ora 17. (17653)

SC PAN PRO SRL angajează VÂNZĂTOARE PÂINE. Telefon 289162. (8850527)

SC PAN PRO SRL angajează BRUTARI. Telefon 289162. (8850527)

Angajăm OSPĂTARI/E, PIZZAR, AJUTOR BUCĂTAR. Telefon 211994. (18231)

SC LUMA SRL angajează MECANIC ÎNTREȚINERE mașini cusut și CONFECȚIONERE îmbrăcăminte sport. Salar avantajos + bonuri de masă. Informații str. Poetului 93 sau telefon 349119. (18234)

Angajăm urgent DACTILOGRAFĂ. Telefon 282277 orele 14-17. (18257)

Angajez VÂNZĂTOR cu experiență și recomandare, pentru MAGAZIN ALIMENTAR. Informații telefon 0723.175.917. (18249)

Angajez CONFECȚIONERE cu experiență pentru mașini liniare și călcat interfazic. Telefon 257356. (18287)

Angajăm urgent TÂMPLARI calificați și necalificați. Informații telefon 0723.183.714; 206232. (18308)

FABRICĂ ÎNCĂLȚĂMINTE angajează MUNCITORI pentru BANDA DE TRAS. Telefon 212928. (8850539)

Angajez TINICHIGIU AUTO și VULCANIZATOR. Informații telefon 278733; 0740.010.276. (18359)

SOCIETATE COMERCIALĂ angajează CONFECȚIONERE, personal necalificat. Telefon 287391. (18372)

Angajăm SECRETARĂ cu cunoștințe avansate de CONTABILITATE - GESTIUNE. Telefon 278833. (18381)

Angajez BRUTAR cu experiență. Telefon 0257/286115; 0745.017.478. (18402)

SC ARCOOM S.C.A Arad, str. Clișca, nr. 8, telefon 255889, angajează CONFECȚIONERI la mașini de cusut industriale. (18132)

Angajăm BRUTARI cu experiență și FELIATORI PÂINE. Str. Hunedoarei 52. (18213)

SC ATLASSIB SRL angajează AGENT TURISM: experiență în activitatea de birou sau absolvent promoția 2003 - specializarea turism-servicii, domiciliul ARAD, cunoștințe calculator, permis conducere, telefon. Relații telefon 0269/231113; 0269/231012, int. 391 sau 323. (18328)

Angajăm CASIER, experiență; SECRETARĂ cunoscătoare limbi străine, operare PC. Telefon 271525, 273137. (18338)

Angajăm DOMNIȘOARĂ pe postul de RECEPȚIONERĂ SALĂ DE FITNESS. Telefon 0745.818.447. (18206)

SC PROFIL SISTEM angajează ZIDAR cu înaltă calificare, salarizare atractivă (300 Eu, net). Telefon 0744.231.285. (18237)

(Continuare în pagina 14)

(Urmare din pagina 13)

Angajăm SECRETARĂ. Informații telefon 280347. (18247)

SC SABINA & CO SA și firmele la care aceasta este asociat majoritar, angajează: CONFECȚIONERE CALIFICATE sau NECALIFICATE; CONFECȚIONERE pentru mașini KETT; OPERATORI MAȘINI DE TRICOTAT; ELECTRICIAN pentru automatizări; OPERATOR VOPSITOR TEXTILE. Informații la sediul societății din Arad, str. Peneș Curcanul, nr. 7, sau telefon 212324 int. 142. (17725)

Angajăm ȘOFER DISTRIBUITOR permis conducere cat. B, C, salarizare bună. Telefon 0722.683.024. (18383)

Angajez BARMANĂ str. Meţianu, nr. 4. Telefon 0744.511.110. (18413)

M & F LUX angajează persoană cu aptitudini pentru proiectare mobilier. CV-fax 288596. Interviul Arad, Calea Timișorii 44 „CASA LUMINII" - 12 septembrie, ora 9. Telefon 287948. (18268)

Angajez ZIDARI, ZUGRAVI, MUNCITORI NECALIFICAȚI. Telefon 234216; 0740.696.157. (18421)

SC NDB LOGISTICA angajează PERSONAL pentru CONTROL CALITATE, studii medii, avantaj noțiuni limba franceză. CV la fax 227304. (18426)

GRUP INTERNAȚIONAL caută DECLARANȚI VAMALI cu experiență. CV la fax 227304. (18427)

Brutăria STĂNIȘ angajează BRUTARI cu experiență, domiciliul Arad. Telefon 279204 sau Renașterii,. nr. 64. (18429)

SC angajăm ZIDARI, ZUGRAVI, INSTALATORI. Telefon 256586 orele 8-14. (18431)

Firmă import, angajează INSTALATOR. Condiții; absolvent liceu, experiență minim 3 ani. Telefon 289623, 289319. (8850546)

Angajăm LUCRĂTORI PATISERI. Telefon 0745.500.981; 0745.305.232. (18451)

TOMAIFICIO GILBERT din CURTICI, angajează MAȘINIȘTI și MANUALI cu experiență. Se oferă salar atractiv, bonuri de masă și transport. Informații telefon 0257 - 206164. (18454)

Angajez BRUTAR COCĂTOR, FRĂMÂNTĂTAR, pe vatră. Telefon 279006. (18482)

SC CHERRY SRL angajează LĂCĂTUȘ MECANIC. Condiții: stagiul militar satisfăcut, experiență în domeniu. Informații telefon 281590, 214494, sau str. A. Șaguna, nr. 122. (18494)

Angajez VÂNZĂTOARE magazin alimentar, GAI. Telefon 274994, 0745.057.550. (18496)

Angajez VÂNZĂTOARE pentru Piața M. Viteazul. Informații telefon 228076, 251003, 0740.045.416. (18507)

Caut MENAJERĂ fără obligații, ofer 3.000.000 lei, mâncare, cazare. Telefon 368624. (18505)

SOCIETATE COMERCIALĂ - „SMART CAFE" angajează OSPĂTARE și BARMANI. Informații la telefon 214822. (18510)

Angajez FEMEIE de SERVICIU. Telefon 231563. (18520)

MAGAZIN ALIMENTAR în centru, angajează PERSONAL absolvenți liceu economic. Telefon 275994. (18527)

AMRO - DC angajează TÂMPLARI și FEMEI pentru finisaj. Telefon 259483, 0723.068.257. (18536)

Angajez urgent TÂMPLAR și INSTALATOR. Telefon 280338. (18538)

Angajez urgent PAZNIC, FEMEIE de SERVICIU. Informații telefon 0740.252.109. (18538)

Angajez MUNCITORI NECALIFICAȚI. Telefon 0745.784.336. (18538)

Angajez ZUGRAV, TÂMPLAR, INSTALATOR și ELECTRICIAN. Telefon 0744. 834.680. (18538)

FILARMONICA DE STAT anunță concurs pentru ocuparea posturilor vacante la formația corală, în data de 23 septembrie 2003, ora 13: Informații la telefon 0257 - 281554, 0257 - 280519. (18543)

Angajez SPĂLĂTORI AUTO. Telefon 0740.836.452; 254156. (18546)

Angajez VÂNZĂTOARE magazin alimentar autoserire, Aradul Nou. Informații telefon 288833, între orele 8-14. (18547)

Angajăm personal cu aptitudini pentru meseria de BIJUTIER. Telefon 0257 - 278716, 0744.589.978. (18552)

Societate comercială angajează AGENT COMERCIAL cu experiență pentru distribuție PRODUSE ALIMENTARE. Informații telefon 0724.373.642. (18559)

Angajăm PREPARATOR PIZZA cu experiență. Informații telefon 270206. (18567)

Angajăm BUCĂTAR, BARMAN și OSPĂTAR cu experiență. Telefon 0740.773.279. (8851661)

Angajăm PERSONAL pentru MAGAZIN INSTALAȚII. Telefon 349464. (8851663)

Angajez: ZIDARI, IZOLATORI, ZUGRAVI, MAISTRU, NECALIFICAȚI. Asigur cazare. Telefon 0744.844.356. (18594)

Angajăm VÂNZĂTOARE magazin profil confecții-încălțăminte. Telefon 250912. (18602)

PRESTĂRI SERVICII

ENGLEZĂ, AEROBIC, INIȚIERE PE CALCULATOR, în program de grădiniță, MICĂLACA, personal cu studii superioare, specializare în SUA. Telefon 263224, 251219 (17433)

IZOREX execută lucrări HIDROIZOLAȚII. Garanție 10 ani. Telefon 0257 - 258355, 0744.612.877. (18524)

CURS CALIFICARE, SPIRU HARET, diplome valabile, MASEUR PROFESIONIST. Telefon 280967. (17452)

Reparații FRIGIDERE, CONGELATOARE, la domiciliu. Garanție 12 luni. Telefon 254073, 0740.081.123. (18557)

SILDOR PROD. Reparații montaj, FRIGORIFICE și AER CONDIȚIONAT. Vânzări VITRINE, RAFTURI și CAMERE FRIGORIFICE, NOI. Telefon 0257-349121, 0257-270622. (c. 32)

WES - reparații, motaj, vânzare CLIMATIZARE AUTO și FRIGORIFICE AUTO. Închiriem MAȘINI FRIGORIFICE. Telefon 284857, 0724.249.849. (18283)

Repar FRIGIDERE, CONGELATOARE, domiciliul clientului, garanție 1 an. Telefon 243765; 0744.867.352; 0723.030.262. (17268)

IZOSTRUCT SRL execută lucrări HIDROIZOLAȚII. Garanție 10 ani. Telefon 0722.262.147; 258376. (18433)

Execut ZIDĂRIE, TENCUIELI, ZUGRĂVELI, FAIANȚĂRI, RIGIPS, ACOPERIȘURI, IZOLAȚII, CONSOLIDĂRI, SUBZIDIRI. Telefon 234216; 0740.696.157. (18421)

Firmă, execută lucrări FORAJ FÂNTÂNI, la preț avantajos. Telefon 0745.383.703. (18513)

„BERG BANAT" TIMIȘOARA execută ZINCARE TERMICĂ pentru diverse structuri metalice. Informații: 0256-290910, 0256-498494, 0744.576.742. (18569)

Executăm IZOLAȚII ACOPERIȘ cu plata și în rate. Telefon 275077. (8851659)

DIVERSE

Grădiniță Particulară Bd. Revoluției 44, cu limba de predare GERMANĂ - ENGLEZĂ, INIȚIERE CALCULATOR, face înscrieri. Telefon 212141, 279858, 0744.399.707. (18490)

Primăria comunei SECUSIGIU organizează în data de 25 septembrie 2003, ora 11, licitație publică deschisă având ca obiect închirierea Căminului Cultural din localitatea SÂNPETRU GERMAN, comuna Secusigiu, în condițiile stabilite de Consiliul Local Secusigiu și prevăzute în Caietul de serviciu. Relații la sediul Primăriei sau la telefon 212460. (18486)

Inspectoratul de Poliție al Județului Arad, achiziționează SERVICII DE REPARAȚII AUTO. Informații la sediul Inspectoratului din Arad, str. Calvin, nr. 17-19, Serviciul Logistic, la telefon 207100 interior 2230, 2233. (18512)

TURISM

SC DOUBLE „T" transportator internațional de PERSOANE în GERMANIA de la 49 Eu, SPANIA 90 Eu, AUSTRIA 40 Eu, ELVEȚIA 150 CHF, ITALIA 120 Eu. Autocare 4 stele. Telefon 0257-250230, 0788.359.489. SEDIUL AGENȚIEI: lângă Biserica Roșie. (18577)

PREZICĂTOARE

VALERIA ZENA, cea mai puternică tămăduitoare, deține har din strămoșii ei, binecuvântată de Dumnezeu, desface farmece și blesteme, împacă familii dezbinate, lecuiește beția, aduce persoana iubită înapoi și multe altele. Sunați 0257/262935; 0744.288.220. (18081)

Marta din Arad, transmit sincere mulțumiri și putere de muncă prezicătoarei LAVINIA RODICA cu puterile sale m-a împreunat cu persoana iubită. Cine are probleme, contactați-o cu toată încrederea. Telefon 0721.777.880. (18395)

Antonela, sincere mulțumiri TAMAREI, m-a împreunat cu soțul după un an de despărțire. Suntem fericiți, mi-a adus pacea și liniștea în casă. Apelați cu încredere. Telefon 368624, 0723.421.156. (18505)

Stimați cititori! Cea mai puternică vrăjitoare din sud-estul Europei, inegalabila RODICA GHEORGHE cea mai mediatizată vrăjitoare din țară, se află din nou în Arad, cu cele mai puternice descântece neștiute de nici o vrăjitoare din țară. Persoanele care cred că au orice problemă venită din prisma farmecelor, să apeleze cu încredere și nu vor regreta. Telefon 0744.751.183. (18585)

Anonim, doctor psiholog 40 ani, deși aveam o meserie frumoasă, nu am fost niciodată căsătorit, am apelat la SUNITA, mi-a dezlegat cununia, acum sunt căsătorit și fericit. Telefon 277474. (18505)

ÎNCHIRIERI

Dau în chirie SPAȚIU COMERCIAL situat în Calea Aurel Vlaicu (lângă Piața Fortuna). Telefon 0744.700.403.

Oferim spre închiriere apartament 2 camere, zona Miorița. Telefon 456292.

Ofer spre închiriere SPAȚII COMERCIALE pe Eminescu și Lucian Blaga. Telefon 0745.315.895.

Închiriez (ofer) casă parter + demisol 90 mp, renovată, teren 500 mp, Andrei Șaguna, colț cu Aron Cotruș. Telefon 255180. (17902)

Închiriez (ofer) apartament 2 camere, nemobilat, contorizat. Telefon 0257 - 240642. (18155)

Ofer spre închiriere apartament 3 camere lângă Teatru, 300 Euro. Telefon 282002, 281195, 0745.087.237. (18101)

Primim una sau două eleve în gazdă, zonă centrală, condiții excelente. Telefon 254785. (18289)

Primesc o fată în gazdă, cameră cu intrare separată. Telefon 230957. (18335)

Închiriez apartament 2 camere, decomandate, nemobilat, pe termen lung, Vlaicu - Lebăda. Telefon 0257/256208; 0723.142.820. (8850536)

Primesc două eleve în gazdă - central. Telefon 231782. (18356)

Ofer spre închiriere apartament două camere, mobilat, preț 150 Euro, plata anticipat 3 luni + garanție. Telefon 0745.407.601. (18397)

Ofer spre închiriere apartament bloc, 2 camere, ultracentral. Telefon 0722.349.231. (18400)

Închiriez garaj Vlaicu, bl. X6, din 1 septembrie. Telefon 212987. (17579)

Oferim spre închiriere SPAȚII COMERCIALE pentru: MAGAZINE, DEPOZITE, PRODUCȚIE. Telefon 281036. (c. 48)

Închiriez apartament ultracentral 4 camere, bucătărie, baie, cămară, 2 balcoane, excelent și pentru birouri. Telefon 256201. (18162)

SC oferă închiriere SERVICE-AUTO cu dotările aferente. Telefon 0744.636.096, 218888. (18126)

Ofer spre închiriere SPAȚIU COMERCIAL și de PRODUCȚIE, pe Calea Timișorii. Telefon 0257/287662 sau 0744.762.223. (16925)

Ofer spre închiriere vilă de vacanță în Moneasa. Telefon 0257/287662; 0744.762.223. (16925)

Închiriez apartament 2 camere, la casă, parter, cu garaj, central (poate fi folosit ca birouri). Plata în avans 6 luni + garanții. Telefon 0722.542.087. (18196)

Dau în chirie garaj solid, de cărămidă, ultracentral, lângă Primărie. Telefon 283435. (18154)

Închirez (vând) garaj str. Unirii nr.1 și ofer spre închiriere apartament lângă Teatru. Telefon 0722.875.922. (18408)

Primesc în gazdă (cameră separată, baie, bucătărie), elev, student, nefumători, zona Gării. Telefon 251670. (18380)

Ofer spre închiriere apartament 2 camere Podgoria. Telefon 0745.633.379. (Ag. Sebiș)

Închiriez apartament zona Intim, termotecă, contorizat. Telefon 251885, 461479, 0722.253.236. (18356)

Ofer spre închiriere SPAȚIU COMERCIAL ultracentral, 45 mp. Telefon 0740.780.319; 0744.916.790. (18350)

Închiriez (ofer) apartament 1 cameră, bucătărie, baie, încălzire pe gaz, central. Telefon 214492. (p)

Caut elevă în gazdă, str. Poetului, Tic-Tac. Telefon 246174 orele 16-20. (18419)

Ofer pentru închiriere SPAȚIU AMENAJAT str. Lacului. Telefon 0722.810.067. (18325)

Primesc fete în gazdă, zona Podgoria. Telefon 232906. (18244)

Ofer spre închirier casă în Micălaca, 3 camere, partial mobilate, încălzire termotecă, curte mare, betonată, acces autocamion, grădină mare, pentru orice activități. Telefon 267313. (18002)

Ofer spre închiriere apartament. Telefon 256559. (18432)

Ofer pentru închiriat, pentru 1 băiat serios, o cameră la bloc nr. 137 zona Miorița. Telefon 0257 - 260636 zilnic orele 11-16. (18459)

Închiriez SPAȚIU COMERCIAL ultracentral, 70 mp, toate condițiile, 400 EU/lună. Telefon 0722.344.810. (18437)

Dau în chirie pe Banu Mărăcine, apartament 2 camere mobilate, aragaz, frigider, telefon, termen lung. Telefon 0721.798.644 sau 246564 după masa. (18462)

Închiriez HALĂ 200 mp cu toate utilitățile, comuna LIVADA și VÂND GRANIT și PAVAJ EXTERIOR, deosebit. Telefon 286633 după ora 16. (18467)

Ofer în chirie un apartament cu 2 camere. Telefon 0744.798.469. (18489)

Închiriez apartament de lux, central, 2-3 camere. Telefon 270856, 286743, 0766.231.477. (18498)

Închiriez apartament 2 camere, bloc contorizat, cheltuieli mici. Telefon 258467. (18499)

Închiriez (ofer) AUTO DOTAT TAXI, dacă e posibil taximetriști. Telefon 0722.465.099. (18500)

Ofer spre închiriere apartament 2 camere mobilat, contorizat, zona Podgoria, de preferință eleve, studente, 100 EU/lună + garanție. Telefon 0721.523.266, 270047 - seara. (18515)

Ofer spre închiriere 2 camere (eventual garaj) în zonă centrală, pentru 2 studenți (studente) sau elevi. Telefon 282920. (18519)

Primesc în gazdă o studentă, loc ultracentral. Telefon 254133. (18525)

(Continuare în pagina 15)

(Urmare din pagina 14)

Primesc elevă în gazdă. Telefon 242739 între orele 17-21. (18537)

Închiriez SPAȚIU COMERCIAL Meșianu, nr. 16. Telefon 0722.473.126. (18544)

Închiriez (ofer) apartament cu 2 camere Piața Spitalului, mobilat și casă cu 2 camere + dependințe, singur în curte, nemobilată, Aradul Nou. Telefon 230796, 0742.577.623. (18548)

Primesc în gazdă o elevă sau studentă zona Podgoria. Telefon 232025. (18553)

Închiriez (ofer) cameră ultracentrală, 2 băieți, 100 EU. Telefon 0742.646.556. (18562)

Închiriez apartament 2 camere, Micălaca, bl. 529, ap. 16. Telefon 261970. (18589)

PIERDERI

Pierdut certificat de înmatriculare J02/366/'97 eliberat de CCI Arad, pentru SC DURECCO GRUP SRL. Îl declar nul. (18473)

Pierdut carnet student eliberat de Universitatea Aurel Vlaicu, pe numele Șimandan Diana. Îl declar nul. (18521)

Pierdut cod fiscal nr. 1723901 eliberat de Primăria Sebiș, pentru AF MUNTEANU IOAN. Îl declar nul. (18558)

Pierdut certificat de înmatriculare nr. F02/1608 din 22.02.94, eliberat de CCI Arad pentru AF MUNTEANU IOAN. Îl declar nul. (18563)

Pierdut 1 chitanțier, 1 facturier, avize însoțire marfă ale PF CIKAS COM, completate parțial. Le declar nule. (18597)

Pierdut cod unic de înregistrare eliberat de CCI Arad, al PF CIKAS COM, nr. înregistrare CUI 1620329190345. Îl declar nul. (18598)

Pierdut autorizație pentru PF CIKAS COM, eliberată de Consiliul Județean Arad. O declar nulă. (18599)

Pierdut actele firmei PF CIKAS COM, bilanțurile lunilor precedente. Le declar nule. (18600)

✝ DECESE ✝

Cu mare durere în suflete, anunțăm încetarea din viață, a iubitei noastre fiică, soție, mamă, bunică și soră,

DOINA GRĂTINUC.

la vârsta de 51 de ani.

Înmormântarea va avea loc azi, 5 septembrie, ora 15, de la Capela Cimitirului Eternitatea. Dumnezeu să te odihnească în liniște și pace! Te vom păstra veșnic în amintirea noastră. Familia îndoliată.

Cu nemărginită durere anunțăm decesul fulgerător la numai 48 de ani, al celui care a fost fiu, tată, frate și socru

PĂȘCĂLĂU IOSIF (SIVU)

din VINGA. Înmormântarea va avea loc azi, 5 septembrie 2003, la ora 14, în localitatea Vinga. Familia îndoliată.

Cu adâncă durere anunțăm încetarea din viață, a iubitei noastre mamă și bunică,

CREȚOIU IRINA

în vârstă de 81 ani.

Înmormântarea va avea loc sâmbătă, 6 septembrie 2003, ora 13, din str. GHIOCEILOR nr. 72, la Cimitirul ETERNITATEA (UTA). Familia îndoliată.

Cu durere și lacrimi anunțăm trecerea în lumea celor drepți a mamei și bunicii noastre,

COZMA ILEANA,

la vârsta de 84 ani,

după o scurtă suferință în luptă cu o boală incurabilă. Nu vom uita niciodată bunătatea, blândețea, omenia ei și dragostea cu care ne-a crescut și înconjurat. Dumnezeu s-o ierte! Slujba de înmormântare va avea loc la Cimitirul Eternitatea, azi, 5 septembrie, ora 13.

Cu durere în suflet anunțăm decesul soțului tatălui și bunicului nostru,

SAVU COMLOȘAN,

fost maistru la U.V.A.

Înmormântarea va avea loc sâmbătă, 6 sptembrie 2003, ora 15, de la domiciliul din str. Lipovei 33, la Cimitirul Micălaca. Odihnească-se în pace! Familiile îndoliate: Comloșan și Sferle.

Cu adâncă durere în suflet anunțăm încetarea din viață, a iubitului nostru tată și soț,

GAVRILĂ ARSENIE NIȚĂ,

în vârstă de 57 ani. Înmormântarea va avea loc sâmbătă, 6 septembrie, ora 12, la Cimitirul Eternitatea (UTA). Familia îndoliată.

✝ CONDOLEANȚE ✝

Suntem alături de îndurerata familie GRĂDINIUC GHEORGHE, la marea durere pricinuită de decesul celei care ne-a fost bună vecină,

GRĂDINIUC DOINA.

Dumnezeu s-o odihnească în pace! Asociația de proprietari bl. 365 Micălaca.

Colectivul SC RECONS SA Dispecerat Vlaicu, este alături de colegii noștri, frații PĂȘCĂLĂU în aceste momente grele la moartea prematură a fratelui

SIVU.

Dumnezeu să-l odihnească în pace! (18495)

Suntem alături de domnul BURLACU CRISTIAN la greaua încercare pricinuită de decesul mamei sale. Dumnezeu s-o odihnească în pace! Colectivul Serviciului Casierie, Sucursala Județeană BCR Arad. (18535)

Mulțumim tuturor celor care l-au condus pe ultimul drum pe cel care a fost renumitul taragotist

VASILE AVRAM

din Aradul Nou. Dumnezeu să-l ierte și să-l odihnească! Familia îndoliată.

Colectivul Biroului Vamal TURNU este alături de colega noastră MARIȘ MARIANA la trecerea în neființă a tatălui

FRUJA TEODOR MIHAI

și transmitem întreaga compasiune familiei îndoliate. (18545)

Împărtășim durerea colegei noastre prof. SFERLEA RODICA pricinuită de trecerea în veșnicie a tatălui drag. Colectivul Școlii Generale nr. 12, Arad. (18555)

Conducerea și colectivul SC SANEVIT SA Arad, adresează cele mai sincere condoleanțe familiei îndoliate, director, ec. Ignat Iosif, în momentele dureroase ale decesului fratelui său. Dumnezeu să-l odihnească! (18578)

Cu durere în suflet ne luăm un ultim rămas bun de la cel care a fost

GAVRILĂ NIȚĂ.

Dumnezeu să-l odihnească în pace! Soția GAVRILĂ GEORGETA și fiul ALEX, îndureraţi (18595)

Un ultim omagiu pentru cel care a fost tată, socru și bunic,

GAVRILĂ NIȚĂ.

Dumnezeu să-l odihnească în pace! Fiica DANIELA PĂTERFI cu familia, îndureraţi. (18596)

Sincere condoleanțe familiei PĂTERFI ÁRPÁD în aceste momente grele pricinuite de decesul tatălui,

GAVRILĂ ARSENIE.

Dumnezeu să-l odihnească în pace! Familia HENȚ SORIN. (18580)

Suntem alături de familia PĂTERFI ÁRPÁD în marea durere pricinuită de trecerea în veșnicie a tatălui,

GAVRILĂ ARSENIE.

Dumnezeu să-l odihnească în pace! Familia MAXINAN GHEORGHE. (18581)

Suntem alături de familia PĂTERFI ÁRPÁD și DANIELA, în marea durere pricinuită de decesul celui care a fost socru și tată,

GAVRILĂ ARSENIE.

Sincere condoleanțe! Colectivul SC MERA SRL. (18582)

Din depărtare suntem cu gândul alături de cuscra și copiii ei, în durerea pricinuită de decesul soțului

MIRCEA.

Dumnezeu să-l odihnească în pace! Cuscrul Vălan cu familia. (8851657)

✝ COMEMORĂRI ✝

S-au scurs șase luni de lacrimi, durere și tristețe de la trecerea în neființă a celei care ne-a fost iubită soție, mamă, bunică și străbunică

IOANA CERVENCOVICI.

Parastasul și slujba de pomenire vor avea loc sâmbătă, 6 septembrie 2003, ora 11.30 la Catedrala Ortodoxă din Piața Catedralei (fostă Filimon Sîrbu). Dumnezeu s-o odihnească în liniște și pace. În veci nemângâiați: soțul ANDREI și fiica LILI împreună cu familia.

Se împlinesc 6 săptămâni de când a plecat dintre noi, cea care a fost

CREȚIU LIVIA (LIA),

care ne-a înconjurat cu nemărginită dragoste și iubire de soție și mamă. Pentru bunătatea ta îl rugăm pe bunul Dumnezeu să-ți dăruiască odihnă în sfânta Sa Împărăție. Parastasul va avea loc la mormântul din Cimitirul Pomenirea, duminică, 7 septembrie 2003, ora 14. Familia îndurerată. (18584)

Duminică, 7 septembrie 2003, la ora 12, la Biserica Ortodoxă Grădiște, familia îndurerată a celei care a fost iubită fiică, soție, mamă, bunică, soacră, soră și mătușă,

RODICA BĂTRÂN,

oficiază parastas și slujbă de pomenire, la 6 luni de la trecerea ei în eternitate. Ar fi împlinit în această lună, vârsta de 43 ani, însă toți cei prezenți alături de îndurerata familie, nu pot să-i ureze ca altădată „La mulți ani", ci să rostească cu tristețe și pioșenie, o caldă rugăciune pentru odihna sufletului ei. Nu se va stinge niciodată durerea și tristețea din sufletul celor dragi ei: mama DRAGHINA, soțul NELU, copiii ADINA și MARIUS cu famiile lor, nepoțelul DEIAN. Odihnească-se în pace!

Astăzi se împlinesc 4 ani de când ne-a părăsit scumpa noastră soție și mamă

ABRUDEAN LENUȚA

din CĂPRUȚA. Dumnezeu să te odihnească! Soțul, fiica, ginerele, fiul, nora și nepoții. (8850545)

Se împlinesc 40 de zile de la despărțirea de iubita noastră mamă,

profesoara RAFILA BOȘCAIU.

Slujba de pomenire va avea loc sâmbătă, 6 septembrie, ora 13, la Catedrala Veche. VOICU și VOICHIȚA. (18323)

Cu aceeași durere anunțăm scurgerea a 10 ani de la despărțirea de mama și bunica

preoteasa FELICIA BENȚA

și a 22 ani de la despărțirea de tatăl și bunicul

preot iconom stavrofor EMILIAN BENȚA.

Parastasul de pomenire duminică, 7 septembrie, ora 12, la Biserica de pe str. Eminescu. Familiile POPA și OLARU.

Se împlinesc 6 săptămâni de când buna noastră mamă, soacră, bunică și străbunică

CROCNAN VICTORIA

a plecat dintre noi. Parastasul va avea loc duminică, 7 septembrie, în localitatea CUIED. Familia îndoliată. (18442)

Un moment de reculegere la împlinirea a 6 săptămâni de când cea care a fost

MARDAR ELENA

ne-a părăsit lăsând în urma ei doar amintirea. Parastasul va avea loc duminică, 7 septembrie 2003, la Catedrala Ortodoxă Podgoria, la ora 12. Soțul EMIL MARDAR și sora MARGARETA cu cumnatul PETRICĂ și nepoții OVIDIU și LILIANA PAUL. (17690)

Se împlinesc 10 ani de la trecerea în neființă a dragului nostru

prof. IOAN JUȘCA.

Dumnezeu să-l ierte și să-l odihnească! Nestinse amintiri. Familia. (18492)

Cu tristețe în suflet amintim că se împlinesc 6 săptămâni de la decesul iubitei noastre mamă, bunică, soacră, străbunică și cuscră

FLOARE CIOCÂRLĂU.

Parastasul va avea loc sâmbătă 6 septembrie, ora 11, la Biserica Ortodoxă Micălaca Nouă (la pod). Nu te vom uita niciodată! Familia îndurerată. (18483)

Se împlinesc 5 ani de când adoratul nostru fiu, frate și unchi

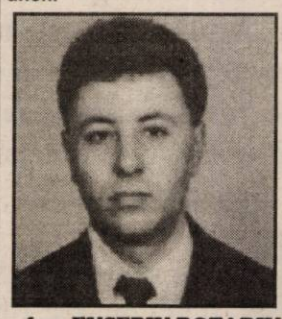

ing. EUSEBIU ROTARIU

a plecat din această lume, lăsând durere, lacrimi și dor nespus. Călduroase mulțumiri celor care vor participa la slujba de pomenire, duminică 7 septembrie ora 13, în Cimitirul Pomenirea, la mormânt. Familia. (18509)

Se împlinesc 6 luni de la dispariția scumpei noastre mame, soție și fiică

ing. COSTAȘ SIDONIA.

Parastasul și slujba de sfințire a monumentului, sâmbătă 6 septembrie, ora 17, la Cimitirul din Micălaca. Familia îndoliată. (18517)

Azi, te căutăm să-ți spunem „La mulți ani"

PĂLUȚĂ,

dar soarta a fost nemiloasă și ai plecat prea repede dintre noi. Pașii ne poartă la mormântul tău, unde ne plecăm fruntea la crucea ta rece și-i rugăm pe bunul Dumnezeu să-ți dea odihnă veșnică. Mama, tata, fratele, cumnata și nepoții. (18532)

Tristă și neuitată este ziua de 4 septembrie, când, în urmă cu un an a plecat dintre noi, dragul nostru soț, tată, socru și bunic,

VERBA FRANCISC.

Parastasul va avea loc sâmbătă, 6 septembrie, ora 12 30, în Cimitirul Eternitatea. Familia îndoliată. (8851660)

Au trecut 6 săptămâni de lacrimi și durere de când ne-a părăsit cea care a fost o soție devotată, o mamă bună și înțelegătoare și o bunică plină de viață și iubire, a fost pentru noi un înger, cea mai minunată ființă din lume

NOVANC FLOARE.

Parastasul de pomenire va avea loc sâmbătă 6 septembrie 2003, ora 12, la Biserica Ortodoxă Șega II din Aurel Vlaicu. Vei rămâne veșnic în inimile noastre nemângâiate. Dumnezeu s-o ierte și s-o odihnească în pace! Fiica iubită SILVIA cu ginerele NUȚU și nepoatele dragi ALINA și ANDREEA CIOCOIU. (18556)

Azi, se împlinește un an de la trecerea în eternitate a iubitului nostru fiu, tată, frate, cumnat și unchi,

GALEA IOAN.

Dumnezeu să te aibă în pază! Familia. (18570)

✝ SERVICII FUNERARE ✝

RO STYL COMPANY
SERVICII FUNERARE COMPLETE
PRODUCĂTOR SICRIE
ARAD, STR. M. EMINESCU 22,
TELEFON 214.422
TELEFON 0744.690.121
Magazin deschis și noaptea
OFERIM
● SICRIE 10 MODELE DE LA 500.000 LA 3.600.000
● SICRIE LUX 4 MODELE DE LA 4.500.000 LA 20.000.000
● LENJERIE DECES 6 MODELE DE LA 300.000 la 2.000.000
● CRUCE, LUMÂNĂRI, PROSOAPE, BATISTE, MÂNERE și ȘURUBURI SICRIU
OFERTĂ SICRIU FAG CRUCE RESPETE 1.500.000
APELÂND LA SERVICII:
ÎMBRĂCAT, FORMOLIZAT ȘI TRANSPORT
BENEFICIAȚI DE 15%
REDUCERE LA SICRIU
TRANSPORT INTERN ȘI INTERNAȚIONAL
▼PLATA ȘI DUPĂ ÎNCASAREA AJUTORULUI DE ÎNMORMÂNTARE
PĂREREA DVS. CONTEAZĂ!

IN MEMORIAM "KUKI"
Servicii Funerare Complete
Str. M Eminescu Nr.4
ÎN CURTE
Tel:211.929 - 0723.343.964
Magazin deschis la orice oră
OFERĂ:
SICRIE 10 modele de la 600.000 - 2.800.000
SICRIE LUX 6 modele de la 3.600.000- 10.500.000
SICRIE import 70.000.000 lei
Mânere, șuruburi accesorii
LENJERIE 7 modele de la 350.000 - 1.400.000
GRATUIT !!!!
Transportul sicriului la domiciliu
ÎNBĂLSĂMATUL
Plata în Rate !!!
Transport Intern și International

Suferi de boală cardiacă, astm bronşic, afecţiuni ale rinichilor?

Vindecarea ta este asigurată de **CENTURA PIOKAL.**
CENTURA PIOKAL are proprietatea de a reflecta în corp impulsurile de energie eliberate de organism, restabilind funcţionarea normală a organelor interne.

1. **Elimină durerile de şold şi de spate.**
2. **Îmbunătăţeşte funcţionarea rinichilor, elimină nisipul, împiedică dezvoltarea calculozei renale.**
3. **Legată pe abdomen restabileşte funcţionarea normală a stomacului şi a intestinelor, elimină constipaţia cronică.**
4. **Efectul său antiinflamator pronunţat elimină în scurt timp inflamaţia organelor interne, ajută la vindecarea ulcerului gastric şi duodenal, purifică ficatul de substanţele toxice.**
5. **Efectul antispastic elimină durerile menstruale.**
6. **Legată pe piept are acţiune pozitivă marcată asupra inimii şi a plămânilor, elimină aritmia şi crizele astmatice, funcţionarea acestor organe vitale devine mult mai bună şi echilibrată.**

Toate acestea fără dureri, fără efecte secundare, în modul cel mai natural şi confortabil posibil!
Poţi s-o foloseşti atât ziua, cât şi noaptea, chiar şi în timpul somnului.

„În urmă cu 15 ani mi-au fost depistate chisturi în ambii rinichi. Din cauza multiplicării chisturilor, funcţionarea rinichilor a devenit nesatisfăcătoare, cantitatea de urină zilnică scăzând în mod dramatic. Apa, neputând fi eliminată s-a adunat în ţesuturi, mai ales la nivelul membrelor inferioare. Din această cauză, funcţiile locomotoare s-au diminuat. Am început să folosesc **CENTURA PIOKAL**. După trei zile am observat că rinichii au început să funcţioneze mai bine. Cantitatea de urină s-a mărit considerabil şi după 3-4 săptămâni de folosire au dispărut edemele din picioare. Acum pot să mă deplasez cu uşurinţă, dar bucuria mea cea mai mare a fost că la examenul medical nu s-au mai depistat nici edeme şi nici chisturi, funcţionarea rinichilor s-a restabilit complet." **Farkas Marta, 59 de ani.**

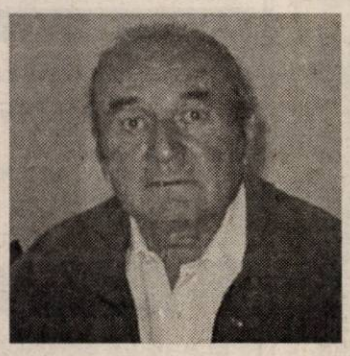

„De 27 de ani sufăr de astm bronşic. În urmă cu 18 ani, boala s-a agravat, am fost nevoit să primesc lunar injecţia Diprophos pentru a scăpa de crizele sufocante. Am început să folosesc **CENTURA PIOKAL**, legată pe piept, şi chiar în primele zile am observat o îmbunătăţire semnificativă. Respiraţia grea a trecut şi excreţia s-a îmbunătăţit. De la o zi la alta simt efectul benefic al centurii, dar cea mai mare bucurie este că nu mai am nevoie de injecţiile Diprophos. Mă simt bine cu centura, slavă Domnului că efectul acesteia va persista zeci de ani." **Kiss Janos, 70 de ani.**

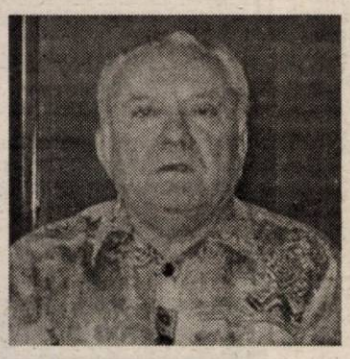

„De ani de zile am suferit de prostată, am avut necazuri mari cu urinarea, chiar şi în timpul nopţii. Am început să folosesc **CENTURA PIOKAL** legată pe abdomen. Pot spune cu bucurie că centura a avut un efect neaşteptat de bun. Numai după două săptămâni de folosire nu am mai avut probleme cu urinatul, nici măcar în timpul nopţii. Mărimea prostatei a revenit la normal, iar vezica urinară se goleşte complet la fiecare urinare. Este o uşurare fantastică pentru mine." **Ravasz Istvan, 66 de ani.**

„Sufăr de foarte multă vreme de dureri ale membrelor inferioare şi ale spatelui. Am avut circulaţie venoasă slabă, cu început de tromboflebită şi ulcer gastric. De când folosesc **CENTURA PIOKAL** durerile de spate au dispărut, spondiloza cervicală şi occipitală nu mai constituie probleme pentru mine. Am legat centura şi pe picior şi în timpul folosirii în câteva zile circulaţia sanguină s-a îmbunătăţit, durerea şi inflamaţia au dispărut. Am purtat centura şi deasupra stomacului, astfel gastrita s-a ameliorat. Dacă aş dori să exprim pe scurt efectul **CENTURII PIOKAL**, aş zice un singur cuvânt: **EXTRAORDINAR!**" **Dr. Holircă Adela, 49 de ani.**

Leag-o pe corpul tău şi simte **IZVORUL SĂNĂTĂŢII**! Centura îşi menţine efectul pe timp nelimitat, nu necesită baterii sau alte materiale consumabile şi asigură protecţie maximă împotriva bolilor enumerate, pe tot parcursul vieţii tale!

Te aşteaptă propria **CENTURĂ PIOKAL** în **ARAD**, la farmacia **GLYCON** (Piaţa UTA, bl. U6) şi în **LIPOVA** la farmacia **IRIS** (str. N. Bălcescu nr. 50) sau poţi comanda prin poştă cu plata ramburs la număr de telefon 0742-14.12.60.

Preţul: 895.000 lei

(353-999)

ACO este unul din liderii de piață în domeniul soluțiilor prefabricate de drenaj interior și exterior. Datorită extinderii activității, angajează reprezentant de vânzări în Timișoara sau Arad (ref. SR 2).

Principalele atribuții:

Creșterea cotei de piață în zonă;
Menținerea și dezvoltarea rețelei de distribuție;
Contacte permanente cu grupurile țintă;
Întocmirea ofertelor, negocierea contractelor;
Furnizarea de asistență tehnică profesională clienților.
Îmbunătățirea continuă a cunoștințelor profesionale;
Monitorizarea concurenței.

Cerințe:

Studii superioare - inginerie;
Limba engleză este un plus;
Experiență în vânzarea materialelor de construcții este un plus;
Cunoștințe bune de utilizare PC;
Permis de conducere categoria B;
Persoană dinamică, lucru eficient individual și în echipă;
Abilități de comunicare.

ACO oferă un mediu de lucru plăcut, într-o echipă tânără și dinamică, precum și un pachet atractiv.
Dacă vă considerați persoana potrivită, vă rugăm să trimiteți CV și scrisoare de intenție, cu mențiunea referinței postului pentru care aplicați, prin email aco@aco.ro, prin fax la 021 491 35 67 sau poștă la adresa ACO Componente de Construcții SRL, Șos. București-Urziceni nr. 31, Expo Market Doraly, Pavilion D, 077010 Afumați, Jud. Ilfov, până la data de 19.09.2003.

(3535000)

SC AUTO SML
Concesionar Peugeot

Angajează
REPREZENTANT VÂNZĂRI

Cerințe:
- ○ studii superioare
- ○ permis de conducere cat. B
- ○ operare PC
- ○ cunoașterea unei limbi străine
- ○ seriozitate, devotament, flexibilitate
- ○ spirit dinamic și deschis

Se oferă:
- ○ salariu atractiv + comision
- ○ condiții de lucru optime alături de un colectiv tânăr și dinamic
- ○ recunoașterea și îmbunătățirea performanțelor

● C.V.-urile se depun până în data de **10 septembrie 2003**, la sediul din Micălaca I Est, F.N. Arad sau prin fax la nr. **0257-278738**.
● Vor fi contactați doar candidații selectați.

(3534995)

Companie internațională de marketing

angajează **COLABORATORI PENTRU MUNCĂ DE TEREN**, în vederea realizării sondajelor de opinie în județul Arad.
Condiții:
- studenți cu domiciliul stabil în Arad, telefon.
Pentru programări la interviu sunați la: 0740.067.234 până la data de 14 septembrie, între orele 10-18.

(3534992)

ARCHIMEDES CONSULTING GROUP
DEPARTAMENTUL RESURSE UMANE

recruteaza pentru un important client,

S.C. MASCHIO GASPARDO ROMANIA S.R.L.
lider mondial in domeniul productiei de masini agricole, operand in Chisineu-Cris

CONTABIL ȘEF- cod 2040

Persoana vizata trebuie sa indeplineasca urmatoarele conditii:
- Studii superioare economice specializarea finante-contabilitate
- Minim 3 ani de experienta in domeniul financiar-contabil
- Cunostinte de gestiune si legislatie financiara
- Cunostinte de operatiuni si practici vamale
- Cunostinte operare PC - Ciel, Excel
- Cunoasterea limbii italiene si engleze
- Responsabilitate, spirit de echipa
- Dorinta de a face parte dintr-o echipa tanara si dinamica

Se ofera un salariu motivant, munca intr-o companie de prestigiu, posibilitati de training in strainatate, mediu dinamic, posibilitati de crestere si perfectionare

Persoanele interesate sunt rugate sa trimita un CV cu specificarea codului postului pana in data de **12.09.2003** la urmatoarea adresa:
Archimedes Consulting Group - str. Vasile Goldis nr . 12A tel/fax: 0257-254677,
e-mail: archimedes@dntar.ro

(4044193)

Curs de evaluatori

Asociația Națională a Evaluatorilor din România, ANEVAR, prin Centrul Teritorial Arad, organizează curs de Evaluarea întreprinderilor și activelor începând cu data de 15 septembrie 2003.

Informații la telefoanele:
0723/547535,
0740/761007,
0724/508608.

(4044196)

DEPOZITUL CUMULATIV CU RETRAGERI LA CERERE

Retrageri parțiale în orice moment

Completări ale sumelor prin depuneri ulterioare

Nu există penalități pentru desființare înainte de scadență

Depozitele sunt **GARANTATE** conform legii

(c. 51/2003)

BANCA COMERCIALĂ CARPATICA

Arad, Calea 6 Vânători, nr. 2-4, Complex Expo Market Jackson
Tel.25.61.00 - 21.69.83

S.C. CORNEX S.R.L. Arad

e-mail : smayer@rdslink.ro
www. cornex.ro

Produce și vinde, la prețuri fără concurență :
- *Furaje combinate și concentrate,*
- *Furaje granulate,import Ungaria*
- *Exemplu : furaj granulat porci = de la 9.044 lei/kg.*

Sediu : Arad, str. L. Rebreanu 54, tel./ fax – 0257.253589 ; 253984

(c.544/2003)

Salon Venezia

Arad, Str. Vârful cu Dor nr. 5
Telefon 0257-285.007, 0724.204.007

Vinde și închiriază
Rochii de mireasă si accesorii.

Modele deosebite pentru un eveniment deosebit!

Salon Venezia – Locul unde îți poți alege rochia potrivită pentru nunta ta.

ÎN LUNA SEPTEMBRIE, PREȚURILE LA ÎNCHIRIERI SUNT MULT MAI MICI!

(3534996)

BANCA NAȚIONALĂ A ROMÂNIEI
Sucursala Județeană Arad

Organizează în data de **25 septembrie 2003** concurs pentru ocuparea a **5 POSTURI DE INSPECTORI**

Condiții specifice de înscriere la concurs
- studii superioare economice de lungă durată
- disponibilitate pentru program prelungit, pentru lucru în echipă și pentru deplasări în județ și în țară
- cunoștințe de operare în domeniul informatic
- cunoașterea unei limbi străine (engleză, germană, franceză)

Înscrierile se fac la biroul secretariat până la data de **19 septembrie 2003**, zilnic între orele 9-11,30.

La înscriere candidații vor prezenta următoarele documente:
- ❑ cerere de înscriere la concurs
- ❑ curriculum vitae
- ❑ diploma de studii (original și copie)
- ❑ buletin (carte) de identitate (original și copie)

Tematica și bibliografia pentru concurs se va obține de la biroul secretariat. Relații suplimentare se obțin la telefon: 253454, 250740 sau la sediul BNR Sucursala Arad, Bd. Revoluției nr. 72.

(4044191)

Comunicat de presă

Banca Comercială Carpatica a deschis o nouă unitate în Arad

În data de **1 septembrie a c., B.C. Carpatica** a inaugurat o nouă unitate în Arad, pe Calea 6 Vânători nr. 2-4, a doua unitate în Arad și a 33-a unitate operațională a băncii.

Deschiderea celei dea doua unități în municipiul Arad ține seama de potențialul economico-financiar al zonei și de interesele băncii legate de clienții actuali și de perspectivă.

Inaugurarea noii unități se înscrie în strategia BCC de extindere teritorială, în acest an Banca urmând să deschidă noi unități de lucru în diferite zone ale țării: o sucursală în Miercurea Ciuc, o agenție la Câmpina și o sucursală în Suceava.

Totodată, **începând cu data de 2 septembrie 2003** Carpatica a lansat două noi produse de economisire în lei, adresate persoanelor fizice și juridice: DEPOZITUL CUMULATIV CU RETRAGERI LA CERERE, cu dobândă de 14%, variabilă și cu capitalizare lunară, care oferă titularului posibilitatea de a depune sau retrage sume în/din contul de depozit în orice moment, iar clientul poate desființa depozitul oricând, beneficiind de dobânda stabilită la data constituirii și DEPOZITUL VIVAT, cu scadență la 6 luni și o dobândă de 17% pe an, fixă din momentul constituirii și până la scadență, astfel încât protejează clientul împotriva scăderii ratelor dobânzii pe piață.

(c. 51/2003)

ARTE-ARAD TEXTILA SRL

Poetului Street nr. 1/C,
2900 Arad, Romania
Phone/Fax: 004 0257/229001;
229002; 229003

ANGAJEAZĂ

● **ȘEF SECȚIA FINIT**
Cerințe:
- experiența de cel puțin 2 ani într-o funcție asemănătoare
- experiența în controlul calității produselor finite
- cunoștințe de limba engleză și operare PC constituie un avantaj

● **OPERATORI PENTRU CĂLCAT**
Cerințe: - experiența de lucru minim 3 luni

● **CONFECȚIONERE**
Cerințe: - experiența de lucru la mașini de cusut minimum 3 luni

● **OPERATORI SECȚIA CROI**
Cerințe: experiența de lucru minimum 1 an

● **OPERATORI PENTRU MANUAL**
Cerințe: - experiența de lucru în confecții

OFERIM: salariu atractiv; tichete de masă; mediu de lucru la standarde occidentale.
Cei interesați sunt așteptați la sediul nostru din strada Poetului, nr. 1/C. (incinta UTA).

Informații suplimentare la telefon 0257/229002.

(4044194)

BANCA ROMÂNEASCĂ

Pentru că împlinim 10 ani, dobânda se împlineşte şi ea...

La aniversarea a 10 ani, Banca Românească vă oferă un nou produs!

"10 ani - 10 milioane"

Constituiţi-vă un depozit de minim 10 milioane LEI şi în orice condiţii de plată a dobânzii, vi se va adăuga un plus de 2 % la dobânda curentă!

Termenul de constituire a depozitului este de 6 luni.

Oferta este valabilă în perioada 20 august - 31 octombrie 2003.

www.banca-romaneasca.ro

(c. 315/2003)

Neologic
Str. Decebal 6, Oradea
Tel/Fax: 0259 - 433 593
Orange: 0742 - 047 852
email : info@neologic.ro

CAUTAM DISTRIBUITOR

INTR-ADEVAR CELE MAI MICI PRETURI VERIFICATI!

IBM,Dell PIII 866 Mhz, 256 RAM, 10 Gb HDD, CDROM, sunet,LAN AGP tastatura + mouse + monitor 17"digital
Pret special: 9.990.000 lei

IBM PIII 533 Mhz, 256 RAM, 10 Gb HDD, CDROM, sunet, video card 8 - 16 Mb Riva TNT, bus 133, USB, AGP + tastatura mouse + boxe + MONITOR 17" digital
Pret special: 6.400.000 lei

IBM PII 400 Mhz, 64 RAM, 4 - 6.4 Gb HDD, CDROM, sunet, tastatura + mouse + Monitor 15" digital
Pret special: 3.300.000 lei

Preturi cu TVA - garantie un an!
TRANSPORT GRATUIT

(c. 170/2003)

S.C. „TOP" S.A

Vinde panouri de gard din oţel, profil pătrate lungimea de 2 m.

Informaţii - tel. 250056.

(c. 517/2003)

PROGES
pentru amenajări interioare
str. Dorobanţi nr. 55
Tel.: 0257 282 021

PARCHET LAMINAT
de la 167.000 lei/mp*
LAMBRIURI LAMINATE, TAVANE POLISTIREN, VOPSELE
PROMOŢIA LUNII!!!
LAMBRIURI LAMINATE
de la 125.000 lei/mp*
*Preţ fără TVA.

Abonează-te la ADEVĂRUL

PLAY MEDIA
producţie videoclipuri publicitare
materiale promotionale
design grafic
campanii publicitare
tel. 0721.255.844 playmedia@rdsar.ro
(c.534/2003)

OFERTA DE OFERTA
MATROS 2000
La fiecare mp de...
PODELE LAMINATE
trafic intens 7,2 mm 204.900*
GRATUIT ...folia izolantă - grosime 3mm
LAMBRIURI MDF si PVC
Tel.:0257 / 349 888 , 0744 / 755 896
Arad, C. A. Vlaicu nr. 28-32
(inainte de stadionul UTA-fosta şcoală de şoferi)
* preţ fără TVA (c. 544)

AFL EUROPE

În vederea extinderii activităţii de producţie în noua uzină de sisteme de distribuţie electrică pentru autovehicule (cablaje) din Nădab/Chişineu - Criş

S.C. Alcoa Fujikura S.R.L. (membră a Grupului Alcoa)

Scoate la concurs postul

1. MAISTRU MONTAJ
Cerinţe
- experienţă în domeniu minim 2-3 ani
- studii superioare tehnice
- cunoaşterea limbii engleze (limba maghiară constituie avantaj)
- cunoştinţe de Excel (MS Office)
- capacitatea de a coordona o echipă

2. INGINER PRODUCŢIE
Cerinţe
- studii superioare tehnice
- cunoştinţe de limba engleză constituie avantaj
- cunoştinţe de MS Office
- capacitatea de a lucra în echipă

3. INGINER LOGISTICĂ
Cerinţe
- experienţă în domeniu
- studii superioare tehnice
- cunoaşterea limbii engleze (limba maghiară constituie avantaj)
- cunoştinţe de MS Office
- capacitatea de a coordona o echipă

4. INGINER PROGRAM
Cerinţe
- studii superioare tehnice
- cunoştinţe de limba engleză (limba germană constituie avantaj)
- cunoştinţe de operare/proiectare PC
- capacitatea de a lucra în echipă

Societatea noastră asigură pregătire profesională la nivelul cerinţelor mondiale, asigură continuitate în pregătire şi perfecţionare precum şi transport la locul de muncă.
Rugăm pe cei interesaţi să-şi trimită CV-ul în limba engleză împreună cu copiile certificatelor de studii şi/sau specializare, pe fax la numărul: 0257-307126, menţionând: ref. maistru montaj, inginer producţie, inginer logistică, inginer program sau la adresa: S.C. ALCOA FUJIKURA SRL, Nădab, DN 79, km 37,5, jud. Arad sau pe adresa de e-mail Daciana.Roşca@alcoa.com.

(3534984)

PROD AGRO BIAN

ATENŢIE AGRICULTORI!

În această toamnă S.C. PRODAGRO BIAN S.R.L. Arad vă oferă prin magazinele şi depozitele proprii din judeţele ARAD, TIMIŞ, BIHOR, SATU MARE, ALBA şi HUNEDOARA, o gamă completă de produse specifice campaniei de semănat:

* FUNGICIDE ŞI INSECTICIDE PENTRU TRATAT SĂMÂNŢA:
- Vitavax 200 FF, Sumi 8 2FL, Sumi 8 2WP, Divident Star, Raxil, Orius, Panoctine, Real, Sumidan, Protilin, Lindane,Vitalin, Tiradin etc.
* ÎNGRĂŞĂMINTE CHIMICE COMPLEXE: 27:13,5:0, 20:20:0, AZOTAT DE AMONIU.
* SEMINŢE DE GRÂU: - Arieşan, Turda 95, Transilvania, Alex, Exklusiv (Austria), Xenos (Austria), Partizanka.
* INSECTICIDE PENTRU DEZINFECTAT SPAŢII DE DEPOZITARE - Actellic, Reldan, K'otrhine, Carbetox.
* ERBICIDE TOTALE - pentru distrugerea burienilor de pe mirişti, grădini, canale (ROUNDUP, SIROCCO, PILARSATO).

!!! Pentru cantităţi mari se fac importante reduceri de preţuri.
Plata se poate face şi în produse: grâu, floarea soarelui, porumb, soia.
Nu ezitaţi să ne contactaţi la unul din telefoanele 0257/ 288 000, 288 100 fax.: 0257/ 288 306, 288 727.

S.C. SAMID AGRO S.R.L. Arad.

- membră a grupului de firme Prodagro vinde:

Curcani vii - greutate între 10 - 20 kg
Carcasă curcan - proaspătă sau congelată
Carne curcan tranşată la ambalaje în jur de 1 kg (piept curcan, pulpe superioare, pulpe inferioare, aripi curcan, spate curcan, ficat, pipotă, inimă). Comenzi şi informaţii la tel.: 288 000.

(c. 170/2003)

S.C. FERONERIA S.A.

Producător de feronerie pentru uși, ferestre și mobilier
Certificat conform SR EN ISO 9001: 2001

Calea 6 Vânători, nr. 51-53, 310162, Arad, Romania
Tel/Fax: 004-0257-289-920
Tel: 004-0257-250-225
Tel: 004-0788-347-010
Tel: 004-0740-107-555
feroneria@arad.ro
www.feroneria.ro
Fax: 004-0257-257-127

S.C. FERONERIA S.A. Arad comercializează, pe lângă produsele binecunoscute, o gamă largă de broaște și mânere pentru uși din aluminiu și PVC, la prețuri foarte avantajoase, precum și balamale aruncător și șine de glisare (cu role și bile) produse de firma FGV Italia, la preț de importator.

Vă așteptăm la magazinul nostru de pe Calea 6 Vânători, nr. 51-53, acum cu orar prelungit:

Luni-Vineri între orele 8-17
Sâmbătă între orele 8-13

(3534917)

QUASAR

Un bun necesar!

Cumpărături
în rate prefeRATE pe loc!

Aragazuri începând de la
144.000* lei/lună

Frigidere începând de la
240.000* lei/lună

fără girant
cea mai mică dobândă
cele mai mici rate
rate fixe direct din magazin
fără avans

ARAD 1 - Ziridava Shopping Center, Bd. Revoluției, Etaj 3, Tel: 211.822.
ARAD 2 - Supermarket PROFI, Str. A. Vlaicu, nr. Z 18-19 parter, Tel: 349.029

(c. 40/2003)

LUKAS CONSTRUCT S.R.L.

execută:

- HIDROIZOLAȚII ACOPERIȘURI
- LUCRĂRI DE CONSTRUCȚII

Plata în RATE pentru
ASOCIAȚII DE LOCATARI

Telefon 256.119, 0723.273.746.

(4044185)

Citește ADEVĂRUL

S.C. FOREST TIM S.R.L.

Angajează

AGENT COMERCIAL

Condiții: - studii superioare
- permis categoria B
- cunoștințe medii operare PC
- stagiu militar satisfăcut
- experiență în vânzări constituie avantaj
- disponibilitate la program prelungit

VÂNZĂTOR(OARE) FACTURIST(Ă)

Condiții: - studii minim medii economice
- cunoștințe operare PC și evidență primară
- prezență agreabilă
- disponibilitate la program prelungit

C.V.-urile se vor trimite prin **fax la 0257-213.262** până în data de **09.09.2003**.
Informații suplimentare: ARAD, str. Bicaz 1-5, mobil: **0723.313.565** între orele **8,00 - 18,00**.

(4044187)

S.C. Transdara S.A. Arad

EFECTUEAZĂ: transport de persoane în regim de cursă regulată pe traseul:

ARAD- INEU-BEIUȘ

Plecare din Arad 05,25 - Sosire Beiuș 09,57
Plecare din Beiuș 11,00 - Sosire Arad 15,32

Plecarea se face zilnic de Luni până Duminică din Autogara Arad Calea 6 Vânători 2-4, iar tarifele practicate sfidează orice concurență.Transportul se asigură cu autobuze moderne care asigură confortul și siguranța călătorilor.

Pentru informații suplimentare sunați la tel. 270097.

(4044179)

ANUNȚ

Societate comercială cu capital privat angajează o persoană tânără și dinamică pentru activitatea de statistică și marketing.

Cerințe:
- studii superioare
- cunoștințe solide de operare PC
- cunoștințe limba engleză
- permis de conducere
- disponibilitate la program prelungit
- familiarizată cu lucrul pe Internet
- cunoașterea limbii germane constituie un avantaj

Se oferă un pachet salarial atractiv în funcție de performanțe. Numai cei selectați vor fi contactați.
C.V.-urile se vor trimite la numărul de fax: 273.465 până cel târziu în data de 09.09.2003.

(4044184)

Câte telefoane, tot atâtea oferte!

*...şi dacă te abonezi prin noi primeşti pe loc un cadou: o husă de telefon şi un hands free sau o umbrelă**!*

OFERTA CONNEX • 50% reducere la abonament în primele 5 luni de contract. Ofertă valabilă până la 30 septembrie 2003.

*Prețurile nu includ TVA. **în limita stocului disponibil. Detalii în magazine

QUASAR www.quasar.ro

DEALER CONNEX

ARAD - Ziridava Shopping Center parter, Tel: 206.069

(c. 40/2003)

Campionul calității.

Vitopend 100

VIESMANN

Vitopend 100. Cazan mural compact pentru incalzirea şi prepararea instantanee a apei calde menjere, cu puteri de la 10,5 pana la 24 kW.

Calitatea unui produs fabricat în Germania.

Ofertă specială
până la 15 septembrie 2003
pachetul* Vitopend 100 costă
29.500.000 lei**

Distribuitor:

S.C. SANEX COM IMPEX S.R.L.
Arad, Calea Victoriei nr. 4A
Tel-Fax: 0257/255.959
Mobil:0788/359.382

** Prețul include TVA.
* Pachetul conține cazanul, sistemul de prindere și tubulatura admisie-evacuare.

(c. 40/2003)

S.C. SATLINE S.R.L. TELEFON 251.461, 0744/507.211 SHOW ROOM ARAD,Piata Mihai Viteazul - BL. M7 - PARTER
TÂMPLĂRIE DIN ALUMINIU ŞI P.V.C. NOU! RATE / 5 ani AVANS 0
CU GEAM TERMOPAN; PROFILE PVC TROCAL Germania; PROFILE ALUMINIU Grecia (c.80)

AMA GRUP INTERNATIONAL
!! CELE MAI MICI PRETURI !!
anvelope radiale GOOD YEAR şi SAVA
(TURISME, CAMIONETE, CAMIOANE)
toata gama de anvelope DANUBIANA
6.990.000 lei
ANVELOPA TRACTOR SPATE (14.00 - 38/8PR) (C.A./2003)
telefon: 0257.270.262
Arad, str. Câmpul Liniştii, nr. 1 (fost TOFAN GRUP)

S.C. BLACK SEA vinde din stoc
SUPPLIERS SRL
Str. Ursului 21,
tel. 271.052, 275.600
Importator direct
■ Centrale termice IMMERGAS
Numărul 1 în Italia, acum şi în România!
tiraj forţat EOLO STAR 19.300.000 LEI
EOLO MINI 21.000.000 LEI
■ Centrale termice BIASI
tiraj forţat 20.500.000 lei
tiraj natural 18.300.000 lei
■ Aer condiţionat AUCMA
9000 BTU 11.000.000 lei
12.000 BTU 12.000.000 lei
cu montaj inclus, în limita traseului de 3 m
■ Cazan combustibil solid VIADRUS
20 KW 20.600.000 lei
25 KW 22.750.000 lei
30 KW 24.900.000 lei
35 KW 27.000.000 lei
40 KW 29.100.000 lei
45 KW 31.300.000 lei
50 KW 33.400.000 lei
Preţurile sunt promoţionale şi conţin TVA.
ŢEAVĂ şi FITINGURI multistrat, fitinguri cupru, aer condiţionat, baterii, ţevi negre şi zincate, profile pătrate şi rectangulare, robineţi, pompe, hidrofoare.
(C.A./2003)

CORAURA Telefon : 270525
CORAURA Telefon : 270525
Rate fixe
avantaje
·perioada maximă 3 ani
·fără girant
·avans 0%
·rate mici dobândă mică
instalare gratuită
Transport GRATUIT în tot judeţul
(c.15/2003)

TÂMPLĂRIE PVC cu GEAM TERMOPAN CALITATE GERMANĂ GEALAN Fenster-Systeme
ARAD, STR. CAIUS IACOB BL.R
FOSTUL Mag. CĂMINUL (lângă BANC POST)
[RATE până la 5 ani avans zero]
Cel mai bun! Cel mai ieftin!
Tel: 0257-213.145, 0788.391.769, 0788.391.770, 0722.528.185 (c.652)

S.C. B.A.P.D. S.A. Arad
Vinde prin magazinele de specialitate
situate în Arad, cât şi în judeţ:
Ineu, Pâncota, Sebiş, Lipova,Sântana, Chişineu-Criş, Şimand,
următoarele produse:
- Cabluri şi conductori electrici
- Aparataj de joasă şi medie tensiune
- Corpuri de iluminat
- Condensatori şi motoare electrice
- Aparataj electrocasnic
- Organe de asamblare
- Cuie
- Sârmă de bobinaj
- O gamă largă de scule
- Cauciucuri, furtune, curele trapezoidale,
- Vopsele, grunduri
- Biciclete
- Contoare pentru branşament şi apartament
- Klingerit
- Electrozi şi sârmă sudură
PREŢURILE SUNT FĂRĂ CONCURENŢĂ
Pentru cantităţi mari de marfă Acordăm posibilitatea de negociere a preţului precum şi transport până la client.
Informaţii la tel. 0257-281165
S.C. VICTORIA S.A. ARAD
angajează
- electrician electronist
- sculer matriţer
- strungar
- femeie de serviciu
Informaţii la telefon 270.360. sau 270.367.
Execută diverse scule şi matriţe de orice complexitate
(c.432/2003)

S.C. EDIL CONSTRUCŢII S.A.
Arad, str. Liviu Rebreanu nr. 98
Închiriază spaţii de producţie, depozitare, birouri, precum şi platformă îngrădită cu linie C.F. Toate utilităţile asigurate.
Telefon 254.800, 254.404.
(3534890)

cea mai modernă reprezentanţă DACIA

drive test
service auto în garanţie şi post garanţie
pentru autoturisme nou cumparate de la orice dealer Dacia din România
montăm şi suprastructuri
SC VERBIŢĂ SRL
noi suntem doctorii maşinii dumneavoastră
Calea Aurel Vlaicu nr.282, tel: 22 70 56 (C.A.360/2003)

OFERTA
SC CONSTRUCTION HOUSE SRL
ARAD, STR. PADURII NR. 49
TEL. 214633 FAX 254457
✧ OŢEL BETON
14.550 lei/kg
✧ ŢIGLĂ CONTINENTAL
50 ANI GARANŢIE
15.000 LEI/BUC.
TVA inclus
(c. 629/2003)

WEST BANK S.A.
ARAD, B-dul Revoluției nr. 88
TELEFON: 284.888; FAX: 285.202
WESTERN UNION TRANSFER DE BANI ®
Cel mai rapid mod de a primi bani din toată lumea

ADEVĂRUL
Cotidian independent Arad

Partenerul întreprinzătorilor care se respectă
s.c. ARIS s.a. Arad
Calea Victoriei 33-35
Fax: 250.675
Tel: 256.488 257.337

Anul XV, nr. 4007 | 16 pagini | SÂMBĂTĂ 6 SEPTEMBRIE 2003 | 5.000 lei
adevarul@arad.ro; adv.pub@arad.ro | http://adevarul.arad.ro
Publicație auditată de BRAT | Tiraj mediu zilnic vândut: 30 531

Stolojan

Ștefan Tabuia

Aparent, președintele PNL, Theodor Stolojan, ar fi un politician slab, lipsit de putere în competiția cu Traian Băsescu, incapabil să impună un raport cât mai favorabil între cele două formațiuni politice în perspectiva unei alianțe PNL-PD. Cotat în sondaje cu 18 la sută, partidul liberal face impresia că s-a prezentat slab în negocierile cu partidul democrat, apreciat la numai 10 la sută. Analiștii politici, dar nu numai ei, s-au și grăbit să tragă concluzia că o alianță PNL-PD pe picior de egalitate ar fi net în favoarea PD și în defavoarea liberalilor. Matematic, punând problemele în ecuație, lucrurile chiar așa și stau, numai că viața a dovedit în atâtea rânduri că una e aritmetica și cu totul alta politica. Sigur că, privind prin prisma unor orgolii de partid ori a unor interese personale, lucrurile așa par, dar dacă avem în vedere scopul proiectatei alianțe dintre cele două partide, acela de a câștiga viitoarele alegeri parlamentare, atunci situația se schimbă. De pe poziția unui raport de aproape doi la unu, e limpede că președintele PNL s-ar fi putut crampona de exigențe greu de acceptat de către pediști, dar era, oare, în interesul liberalilor să îi pună cu spatele la zid pe potențialii aliați? Ce ar fi câștigat partidul liberal mergând singur în confruntarea cu PSD? Cercetările sociologice întreprinse în ultima vreme indică existența unui potențial maxim de creștere a PNL de până la 25%, cifră, să recunoaștem, greu de atins la viitoarele alegeri. Să admitem însă că liberalii ar reuși acest rezultat de excepție, în timp ce PSD ar câștiga fără probleme cu un 30-35 la sută, cu cât este prognosticat de CURS la viitoarele alegeri parlamentare; ar putea ajunge la guvernare, cu asemenea rezultate? Nu ar avea cum. Democrații rămași singuri ar putea sfârși în ghearele dinozaurului pesedist, înainte de a se putea salva. Ar fi înțelept acum din partea liberalilor să se cramponeze de numărul locurilor într-o viitoare structură de putere, când este clar că de unul singur nici unul dintre cele două partide nu are cum să câștige în fața PSD?

Mai clar decât alții, Theodor Stolojan a înțeles acest lucru, acceptând să intre pe picior de egalitate cu marinarul democrat.

Sigur că unii liberali privesc cu îngrijorare asemenea evoluție a relațiilor dintre cele două formațiuni, dar având în vedere scopul înalt al demersului, orice fel de cost trebuie plătit. Cine crede că poți avea succes mergând la luptă cu un aliat îngenunchiat și umilit se înșeală. Stolojan este un politician lipsit de ambiții personale și de orgolii pătimașe.

(Continuare în pagina 4)

Prin ultima rectificare bugetară

Guvernul își bate joc de banii arădenilor

În prag de faliment

Ca în fiecare an, sfârșitul verii aduce speranțe mari pentru consiliul județean și consiliile locale, în ceea ce privește fondurile primite de la Guvern. Din păcate, nici rectificarea de buget din acest an nu a adus nimic nou sub soare. Aradul se numără, din nou, printre județele codașe în ceea ce privește sumele alocate de la bugetul de stat, deși, cum se știe, suntem printre primii la contribuții. Politicienii noștri au dat, din nou, greș, în tentativa de a atrage bani în județul Arad, semn că suntem, în continuare, uitați de mai marii țării.

Foto: St. Matyas

Cheltuielile județului, neinteresante pentru guvernanți

Cum scriam și în urmă cu câteva săptămâni, în solicitarea adresată Guvernului privind rectificarea de buget, CJA motiva nevoia de fonduri suplimentare prin faptul că județul Arad se împrumută de la populație prin emiterea de obligațiuni sau că, față de multe județe din țară, în bugetul propriu al Consiliului Județean Arad sunt cuprinse credite pentru Terminalul Cargo (contribuție la cofinanțare), Aeroportul Arad (subvenții și cheltuieli de capital), Compania de Transport Public (subvenții pentru transportul în comun) și Regia autonomă Apă-Canal (garantarea creditului de 4,5 euro). Toate acestea, însă, i-au lăsat idiferenți pe cei din Guvern, care au acționat, din nou, după cum i-a tăiat capul.

Cosmin Mihuța

(Continuare în pag. 7)

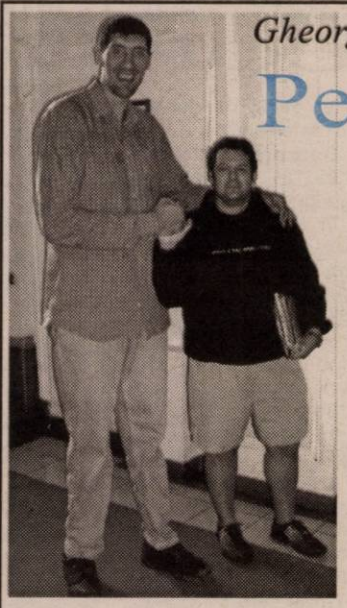

Ghiță Mureșan alături de antrenorul Dragan Petricevic, nici el prea mic de statură!
Foto: Viorel Musca

Gheorghe Mureșan a fost oaspetele Aradului

Pe urmele Uriașului

Invitat al școlii „Bombers"

Mult așteptata vizită a celui mai cunoscut baschetbalist român din toate timpurile, Gheorghe Mureșan, a început, de fapt, joi seara. Atunci, la invitația școlii de baschet „Bombers" din Arad, Big-Ghitza sosea cu autoturismul în orașul nostru, în jurul orelor 11 ale nopții, cazându-se la hotelul „Aradul". El răspundea astfel propunerii înaintate de Dragan Petricevic și Codrin Roman, asociați ai școlii, relația dintre Ghiță și Dragan fiind de mai veche durată, concretizată inclusiv în înființarea unei instituții sportive similare - școala Pro Basket Junior din Cluj, cu ani în urmă, împreună cu Horia Rotaru.

Autografe cu nemiluita

Ieri, după micul dejun, Gheorghe Mureșan a ajuns punctual la Sala Polivalentă, pentru a participa la antrenamentul organizat special pentru cei mai tineri baschetbaliști ai „Bombers". Erau prezenți zeci de copii dornici să smulgă autografe „Uriașului". Mureșan nu a refuzat pe nimeni, acordând râvnitele autografe cu solicitudine. Luat imediat în primire de micii sportivi, Ghiță stârnea o mare admirație.

Adrian Hărțău

(Continuare în pagina 12)

În acest număr

- În dialog cu cititorii — Pag. 9
- Cum hrănim câinele? — Pag. 8
- Evanghelia de duminică — Pag. 6
- Cetatea Aradului — Pag. 11
- Povești marocane — Pag. 10
- Terenuri pentru tineri — Pag. 5

Teba Industries
www.tebaindustries.com
Grup verticalizat textil
Angajează:
Specialiști în tricotaje din bumbac
CTC tricotaje din bumbac
● Tehnicieni specialiști în vopsirea în bucată finită
Contactați-ne !
2900 Arad, Str. Patria, tel. 004 0257 280343, fax. 004 0257 280701
e-mail tebaindustries@rdsar.ro (c. 312)

O nouă șansă pentru laboratorul de analize medicale

Medicii de familie, respectiv medicii specialiști, s-au dezobișnuit de mult să-și mai trimită pacienți, pentru analize, la **Laboratorul Spitalului Județean.** Chiar dacă acest laborator dispune de specialiști de primă mână și de aparatură performantă, aici nu s-au mai efectuat analize medicale, în ultimii doi ani, decât pentru **bolnavii internați în spital,** respectiv pentru cei bolnavi de **diabet, TBC, cu afecțiuni neuropsihice, pentru gravide** și cam atât. Sigur, laboratorul mai efectua analize și pentru **Serviciul de Urgențe al Spitalului Județean**, însă un lucru este cert: dacă un pacient consulta un medic dintr-o altă specialitate decât cele amintite mai sus, omul era nevoit să bată la ușa unui laborator particular din oraș pentru analize, fiindcă la Județean nu putea fi servit. Motivul: **lipsa unui contract direct al Laboratorului cu Casa de Asigurări de Sănătate**. Neexistând acest contract, nu există nici bani suficienți pentru procurarea reactivilor necesari, în cantitățile cerute de un volum de lucru mai mare. Astfel, Ambulatorul de Analize al Județeanului se află într-o **stare de letargie de mai bine de doi ani.**

Eugenia Pantea

(Continuare în pag. 5)

ÎNCHIRIEZ SPAȚII PRODUCȚIE
500 m², 1000 m² , 1500 m² – cu toate utilitățile
TELEFOANE 272.812, 0721.269.706

Meditația zilei

Lasă-te îmbrățișat de medicii plini de iubire, special pregătiți pentru a salva oameni suferinzi ca tine.

Calendar

Sâmbătă, 6 septembrie

Astăzi, Soarele răsare la ora 6 și 34 minute și apune la ora 20 și 9 de minute. Au trecut 243 de zile din acest an. Au mai rămas 113 zile până în 2004.

Praznicul zilei: Biserica ortodoxă: Pomenirea minunii Sf. Arhanghel Mihai din Colose, Sf. Mc Romil și Macarie **Biserica greco-catolică:** Minunea din Colose a Sf. Arhanghel Mihail **Biserica romano-catolică:** Zaharia

A venit barza!

La Arad: Danci Adelina, Caba Alexandra-Otilia, Maricean Fabisn, Dârlea Cala-Viviana, Goldan Bianca-Rebecca, Cârpaci Sara

Comenzi taxi

- ALFA PLUS 349.349; 256.222
- TAXI ALFA 22.88.88; 25.25.26; 0723.200,301; 0745-50.60.70
- TAXI ARAD: 244.244; 274.444; 0722755440
- DIESEL STAR 212.222; 0722.361.011; 0745.645.645
- EUROPA 275.555; 0723.677.555; 0744.828.163
- FAVORIT 280.000; 281.111; 0740083333; 0742409992
- GETAX 280.705; 280.100; 280.548
- MIRCO MILI 230.530; 230.730

„Adevărul" vă ascultă

La telefonul dimineții, 280944, între orele 9,00-12,00

Probleme cu gunoiul

Dl. Stelian Ardelean, din cartierul Micălaca, bl.196 reclamă faptul că Salubritatea a plasat containerul de gunoi doar la câțiva metri de geamul locuinței domniei sale. Ca urmare, atunci când omul scoate capul pe geam, în loc de aer proaspăt, îl izbește un miros greu de suportat. Și că tot veni vorba de serviciul de Salubritate, dl. Ardelean ne întreabă dacă acesta se ocupă și de strângerea gunoaielor care au căzut lângă container.

De la Serviciul Producție din cadrul Salubrității, am aflat că locul pe care sunt amplasate containerele de gunoi este dat de Primărie, fiind vorba despre domeniul public. În scurtă vreme, însă, se vor aduce containere noi, prevăzute cu roți, prin urmare această problemă își va găsi o rezolvare.

„Se fură, d-le..."

Ieri, în ziua mare, spune dl. Alexandru Bălaj, au fost furate trei grătare de la căminele de scurgere a apei menajere. Incidentul s-a întâmplat pe str. V. Hugo și din păcate nu este singular în peisajul arădean. **„N-am văzut așa ceva. Se fură, d-le, ziua în amiaza mare. Ce păzesc autoritățile?"**, se întreabă revoltat, pe bună dreptate, cititorul nostru.

Redactor de serviciu, D. R.

Meteo

Vremea va fi frumoasă și se va încălzi ușor. Cerul va fi degajat. Vântul va sufla în general slab. Dimineața izolat va fi ceață.

Temp. max. 22 la 24°C Temp. min. 8 la 11° C

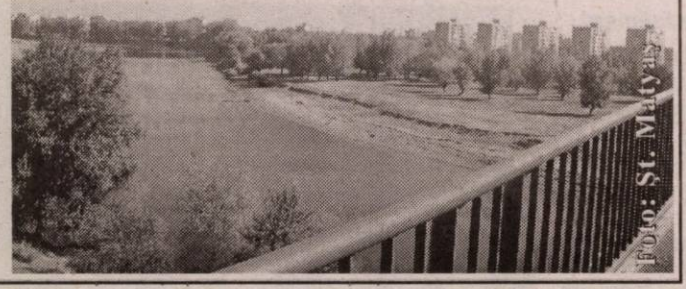

CINEMATOGRAFE

DACIA: Dumnezeu pentru o zi (SUA) 10; 12; 14; 16; 18; 20
MUREȘUL: Vorbește cu ea (SUA) 10; 12; 14; 16; 18
ARTA: 8 mile (SUA) 16; 18; 20
SALA MICĂ: Recrutul (SUA) 15,30; 18,30
PROGRESUL (duminică 7 septembrie): Solaris (SUA) 16
Băieți de băieți (SUA) 18
ÎN JUDEȚ
INEU (5-7 septembrie): Ecks contra Sever (SUA) 16, 18
PÂNCOTA (7 septembrie): Deschide ochii (SUA) 16
007 Să nu mori azi (SUA) 18
CHIȘINEU CRIȘ (7 septembrie). Daredevil (SUA) 15
Mișcări periculoase (SUA) 18

Rețeta zilei

Roșii pané

Cantități: 3-4 roșii (tari și cărnoase), 2 căței mari de usturoi, 2-3 linguri de făină, 2 ouă, 1 legătură de mărar, 5-6 linguri ulei, sare și piper după gust

Mod de preparare: Tai roșiile rondele, le sărez și le piperezi. Între timp, bați ouăle cu puțină sare și mărar tocat. Dai roșiile prin ou, făină și iar ou, apoi le pui la prăjit în ulei. Nu pune prea mult ulei în tigaie. Dacă scade prea mult, completezi după aceea, altfel roșiile se înmoaie și se strivesc. Ai grijă să le întorci pe ambele părți. Când sunt gata, le servești cu mujdei și mărar tocat. Sunt un deliciu!

HOROSCOP

Sâmbătă, 6 septembrie 2003

Berbec (21.03-20.04). Vi se deschid, astăzi, noi oportunități în legătură cu afacerile pe care le derulați. Posibile speculații în plan financiar.

Taur (21.04-20.05). Ziua se anunță favorabilă pentru deplasări de scurtă durată. Spre seară veți primi o veste din partea unui bun prieten.

Gemeni (21.05-20.06). Micile treburi casnice vă fură astăzi o mare parte a timpului dvs.

Rac (21.06.-22.07). Vi se aduce la cunoștiință un fapt care vă va bucura nespus de mult. Prietenii sunt astăzi alături de dvs.

Leu (23.07-22.08). Deși nu le stă în caracter, leii pot da astăzi dovadă de încăpă-țânare. Atitudinea aceasta s-ar putea să vă coste.

Fecioara (23.08-22.09). Șarmul dvs. vă face în aceste zile irezistibili. În plan profesional, primiți cuvinte de laudă din partea șefilor.

Balanța (23.09-22.10). Sfârșitul de săptămână va aduce în viața dvs. liniștea la care visați de atâta vreme.

Scorpion (23.10-21.11). Sunteți ocupat cu tot felul de lucruri, în așa fel încât cu greu mai puteți găsi un moment de respiro.

Săgetător (22.11-21.12). Ați lăsat să treacă prea multă vreme fără să rezolvați o problemă destul de importantă. Puteți recupera, încă, timpul pierdut.

Capricorn (22.12-19.01). Grijile care s-au adunat pe capul dvs. vă pot face un sfârșit de săptămână nu tocmai roz.

Vărsător(20.01-20.02). Discuțiile pe care le aveți cu partenerul își vor găsi astăzi un făgaș normal.

Peștii (21.02-20.03). Sunteți într-o formă de zile marl. Profitați de acest fapt pentru a vă putea rezolva cât mai multe probleme.

Vindem Dacia 1310 Break an fabricație 1997, culoare argintie, stare bună.
Informații la telefon 281802, între orele 9,00-14,00 sau direct la sediul Redacției „Adevărul".

Utilitare

PRIMĂRIA MUNICIPIULUI

Program de relații cu publicul (camera 5) luni-miercuri-vineri între orele 8-12; marți-joi între orele 8-12; 15-17 - tel. 284.744, tel. centrală 281.850.

PIEȚE, TÂRGURI

Astăzi este zi de piață la Chișineu Criș, Lipova, Pâncota, Felnac, Grăniceri, Hălmagiu, Moneasa, Pecica, Vărșand, Socodor, Șeitin, Vladimirescu, Zimandu Nou, Covăsânț. Târguri **săptămânale** se desfășoară astăzi la Lipova, Pâncota, Hălmagiu, Moneasa.

Sunt deschise târgurile de animale de la Beliu, Pecica, Lipova, Sântana, Bârzava, Arad-Obor și Sânicolaul Mic.

FARMACII DE SERVICIU

Farmacia **REMEDIUM** Arad, B-dul Revoluției nr. 52-54. Program luni-vineri: 7,30-20,00, sâmbătă 8,00-14,00. Telefon 233195. Eliberează medicamente compensate și gratuite.

Farmacia **OMNIAFARM**, Calea Aurel Vlaicu, Bl. Z28, cu program zilnic de la orele 8,00-22,00. Telefon 271724. Eliberează medicamente compensate și gratuite.

Farmacia **LIBRO PHARMA** NON STOP, Calea Aurel Vlaicu 60-68 (lângă stadionul UTA) telefon 212.992. Eliberează medicamente compensate și gratuite.

Farmacia **TEAHAFARM**, Bd-ul Revoluției nr. 65. Program: luni-vineri 8-21, sâmbătă 9-13. Telefon 254.587. Eliberează medicamente compensate și gratuite. Farmacia **ELPIS PHARM** Micălaca, zona Piața Soarelui, str. Voinicilor, colț cu str. Păsunii, Bl. 193, sc. A, parter. Program: luni-vineri 8-20, sâmbătă 8,30-14. Tel: 259.619.

URGENȚE STOMATOLOGICE...

... asigură Cabinetul din str. Crișan (în spate la Gionelli), program non-stop. Telefon: 253794.

Urgențe stomatologice asigură și cabinetul din B-dul Revoluției nr. 62, ap. 17. Zilnic: conform orarului (robot pe telefon); sâmbătă între 9-14. Telefon: 256.665. I Cabinetul Stomatologic din Calea Victoriei nr. 7 A asigură zilnic urgențe, inclusiv sâmbăta, între orele 10-15. Telefon 095.565.622.

Cabinetul stomatologic din B-dul Revoluției nr. 95, etajul I, asigură urgențe, zilnic între orele 8-14, telefon 282184.

Cabinetul Stomatologic din str. Românului nr. 4 (lângă antichitățile de pe colț cu Metianu) asigură zilnic urgențe stomatologice între orele 9-13; 15 - 20. Telefon 0744/752.020; 0723/013.704.

DISPENSAR VETERINAR

Dispensarul veterinar din Aradul Nou efectuează zilnic, orele 8-16 (sâmbăta 8-12) examen trichineloscopic, castrare porcine, ecomarea vițeilor, însămânțări artificiale. Telefon 287.298.

ÎNTRERUPERI DE CURENT

Luni, 8.09, Micălaca Bl. 165 (8-14).

ADMINISTRAȚIA FINANȚELOR PUBLICE

Administrația Finanțelor Publice a municipiului Arad: Asistență contribuabili (impozitul pe venitul global) - telefon 280633, 280733, int. 198 (persoane fizice) și 125 (persoane juridice) între orele 8,00-12,00. Informații mai pot fi obținute la adresa de web: www.finantearad.ro

ÎNREGISTRĂRI ÎN CAZ DE DECES

Biroul de Stare Civilă - decese face înregistrări după următorul program: sâmbătă și duminică, între orele 9,00-11,00. Tel. 281850.

TELEFON DE URGENȚĂ LA POLIȚIE: 955

Noul număr de centrală telefonică al I.J.P. (Inspectoratul Județean de Poliție) Arad: 207100.

S. C. SALUBRITATE S. A. ARAD

Dispecerat între orele 7,00 - 19,00. La telefonul: 280873.

PROTECȚIA CONSUMATORULUI

B-dul Revoluției, nr. 50. Telefon: 257049.

GARDA FINANCIARĂ

B-dul Revoluției nr. 79, telefon: 281119

INSPECTORATUL TERITORIAL DE MUNCĂ ARAD

Str. Episcopiei nr. 11-13, tel.: 211762, 211862, 257251.

ADEVĂRUL
Cotidian independent Arad

Editor: S.C. ADEVĂRUL Arad S.R.L.
COD FISCAL R 1681938 ● COD SICOMEX 19.604 ● CERTIFICAT J 02/1886 / 31 X 1991 ● COD SIRUES 020956601 ● ISSN 1220 - 7489

Redacția și administrația: 2900 Arad, Bd. Revoluției nr. 81. Telefoane: SECRETARIAT - 281802, fax 280655, 280625; ADMINISTRAȚIE - CONTABILITATE - 281797; MICA PUBLICITATE - 210775; MAREA PUBLICITATE - 280904; CLUBUL PRESEI - 280989.

Consiliul de administrație: președinte - **MIRCEA DORGOȘAN**, telefon 281802, 280625; **vicepreședinte - MIRCEA CONTRAȘ**, telefon 281802, 280625; **membri: LIZICA MIHUȚ**, telefon 280070, **ȘTEFAN TABUIA**, telefon 280854, **MIRCEA ȚIȘCĂ**, telefon 280904.

Colegiul de redacție: ȘTEFAN TABUIA (redactor-șef), telefon **280854**; **MARCEL CANCIU** (șef secție foto), telefon **281701**; **ALEXANDRU CHEBELEU** (șef secție sport), telefon **281701**; **GABRIELA GROZA** (secretar general de redacție), telefon **280854**; **VASILE FILIP** (șef secție cultură-învățământ-tineret), telefon **281855**; **280003**; **IOAN IERCAN** (șef secție politică), telefon **280943**; **DORU SAVA** (șef secție social-economic), telefon **281738**; **NICOLAE OPREAN** (șef secție actualități), telefon **281855**; **280003**; **MIRCEA ȚIȘCĂ** (șef secție publicitate și difuzarea presei), telefon **280904**; **MIRCEA DORGOȘAN** (președinte al Consiliului de administrație), telefon **281802, 280625.**

Tiparul executat la S.C. MEDIAGRAF S.A. ARAD, str. Feleacului F.N., telefon 250902, fax 250920

Adresa Internet http://adevarul.arad.ro

S.C. „Adevărul" SRL nu-și asumă responsabilitatea pentru conținutul articolelor publicate, aceasta revenind în exclusivitate autorilor.

CURȘUL VALUTAR

VALORI ÎNREGISTRATE IERI, 5 SEPTEMBRIE 2003

Denumirea valutei	BNR	BCR		BRD		Banca Transilvania		Banca Românească		Banca Romexterra		Alpha Bank	
		C	V	C	V	C	V	C	V	C	V	C	V
Euro	37484	37000	37500	37180	37630	36800	37600	37125	37650	36950	37650	37100	37650
Dolar S.U.A.	34237	34300	34800	33870	34390	33800	34700	33898	34524	34000	34600	33956	34478
Forint	147	137	151	142	150	139	146	-	-	141	148	-	-

O nouă afirmare a cercetării științifice din Universitatea de Vest „Vasile Goldiș" Arad

Cartea „Clinical Physiology of the Venous System", apărută în prestigioasa editură Kluwer Academic Publishers - Boston, 2003, reprezintă un prilej de a evoca noi performanțe ale științei medicale românești și ale Universității de Vest „Vasile Goldiș" Arad, oferite de data aceasta specialiștilor de pretutindeni.

Dedicată memoriei academicianului Pius Brânzeu, autorii: prof. dr. Francisc Schneider - prorector al Universității de Vest „Vasile Goldiș" Arad, împreună cu Ioana Raluca Șiska și Aurel Avram Jecu, prezintă în 303 pagini cele mai noi date experimentale și clinice de fiziologie, farmacologie și flebologie, punând la îndemâna cercetătorilor și practicienilor un valoros material la nivelul începutului de secol XXI.

Prefața, scrisă de eminentul cercetător în fiziologia cardiacă prof. Bernard Swynghedauw, reprezintă un omagiu la adresa Centrului de Cercetări Medico-Biologice al universității noastre, difuzat prin această carte în toată țările lumii.

Prof. univ. dr. Aurel Ardelean,
Rectorul Universității de Vest „Vasile Goldiș" Arad

7 septembrie - Ziua Națională a Braziliei la Universitatea de Vest „Vasile Goldiș" Arad

A intrat de acum în tradiția Universității de Vest „Vasile Goldiș" sărbătorirea prieteniei și colaborării noastre cu marele „continent".

Suntem legați de acest eveniment prin numeroase acțiuni comune: colaborări, vizite, schimb de publicații, editarea în comun a unor cărți. Pe scurt, suntem parteneri cu universități de prestigiu din Rio de Janeiro și Sao Paolo.

Marele om de cultură, ambasadorul Jeronomo Moscardo cât și profesorul George Legmann din Sao Paolo, doctori Honoris Causa ai universității noastre, prin desele vizite la noi au pecetluit aceste legături, devenite de acum tradiționale.

Existența la noi a unui Centru Româno-Brazilian asigură o continuitate în acțiunile noastre, prin conferințe, simpozioane, dezbateri, întâlniri, tot atâtea prilejuri de a ne aminti de tradițiile comune începute de acum opt decenii grație bănățeanului Caius Brediceanu - ministru plenipotențiar al României în Brazilia, amplificate de influența lui Nicolae Manoilescu asupra economiei și ale lui Tristan Tzara pentru cultura braziliană. La acestea adăugăm cunoașterea în Brazilia a culturii recente românești, ilustrată de alegerea lui Augustin Buzura ca membru corespondent al Academiei Braziliene.

Anul acesta, Ziua Națională a Braziliei va fi sărbătorită în data de astăzi, 6 septembrie 2003, ora 10,00, în cadrul Centrului Româno-Brazilian al Universității (Bd. Revoluției nr. 78), prin evocări științifice și cultural-artistice, prezentare de imagini filmate și audiții de muzică braziliană.

Prof. dr. Francisc Schneider
prorector la Universitatea de Vest „Vasile Goldiș" Arad

Cronica măruntă

De la Constanța la Arad e distanță mare. Practic, parcurgi o țară. GHEORGHE ION, de 51 de ani, a părăsit litoralul pentru a ne vizita orașul. A uitat însă că și la Arad funcționează aceleași legi și, cu ceva alcool „la bord", a trecut la șofat. Agenții Poliției Rutiere i-au adus aminte de legislație și l-au deposedat de carnet. Suntem curioși cum se va întoarce acasă...Nici arădeanul ZAHN OCTAVIAN-TEODOR, de 36 de ani, nu s-a lăsat mai prejos, însă pentru el lucrurile sunt mai simple : poate să-și admire o vreme orașul binecunoscut la pas.

Încheiem o săptămână extrem de bogată din ciclul „ce mai fură românul". Am avut cazuri dintre cele mai variate : gresie, costume de haine, hamuri, materiale textile și bineînțeles bani. Săptămâna nu se putea încheia însă fără un „campion". Astfel, frișca de pe tort o ia DUNDIS CORNEL, de 36 de ani, din Curtici, care, mare pasionat de trenuri, s-a gândit că nu i-ar strica niște șine. Nu a stat prea mult pe gânduri și a sustras 870 de kg șină de cale ferată din Triajul CFR Curtici. Nu prea multă, dar suficientă cât să-l facă să fie cercetat în stare de libertate.

Imaginația, dar mai ales lipsurile, îi fac pe unii dintre români să bată la porțile „Cărții Recordurilor". Din păcate, doar pe cale infracțională...

Numit de câteva zile în funcție, Ion Benceu, noul director al Direcției Silvice Arad, și-a intrat, cum se spune, în pâine. Domnia sa va participa săptămâna viitoare la o ședință în capitală, unde va face cunoscute oficialilor primele impresii și măsuri luate în calitate de nou șef al Direcției Silvice.

Trei polițiști de frontieră din vămile arădene vor da socoteală în fața Consiliului de Disciplină, după ce o echipă de control a descoperit asupra lor diverse sume de bani care n-au putut să fie justificate. Pentru fapta lor, urmează, cel mai probabil, să fie puși pe liber.

La Gara CFR Sântana ce nu s-a făcut într-o vară, până la urmă, s-a făcut în câteva zile. Întoarse cu forțe proaspete din concediu, autoritățile au scuturat praful depus peste materialele de construcție lăsate vraiște pe peronul gării și au trecut la treabă. Să aibă aibă vreo legătură cu articolele despre Sântana, apărute frecvent în ultima perioadă? Poate că n-ar strica o rubrică permanentă!

Tot de la Direcția Silvică aflăm că a început strângerea fructelor de pădure, până în prezent adunându-se aproximativ o tonă și jumătate de porumbe și măcese. Întreaga producție este destinată exportului, spaniolii urmând să plătească peste 40.000 de euro pentru cele 100 de tone, producția estimată să fie strânsă în acest an.

În tabără la Dorobanți,

Liceenii se pregătesc să devină jurnaliști

În această săptămână, la Dorobanți, s-a desfășurat ediția a III-a a **Taberei Naționale Multimedia pentru elevi de limba maghiară**. Noutatea din acest an este noul sediu al taberei, construit de fundația irlandeză **Irkater**. De cum pășești în clădirea taberei, însăși noțiunea de tabără capătă alte înțelesuri: curățenie, gresie, faianță, o curte interioară intimă și frumos amenajată, un living pe care organizatorii acestei tabere l-au transformat în studio de televiziune, dormitoare cochete, bucătărie și sală de mese bine dotate și aranjate. Totul este impecabil, contrazicând cam tot ce știam despre cum arată o tabără.

La ora la care am ajuns, elevii tocmai au terminat de editat cele 16 pagini ale revistei taberei, „Ficza". În studio se pregăteau de emisiunea pe care urmau să o realizeze. De precizat că au fost asistați de specialiști în domeniu de la Duna TV, directoarea taberei, Emese Püskel, fiind redactor la acest post de televiziune. Cei care au optat pentru radio au avut de făcut o emisiune de jumătate de oră, care va fi difuzată „în aer".

„Cei 24 de copii, veniți din mai multe județe ale țării, au lucrat mult și intens. La această ediție s-a pus foarte mult accentul pe practică", ne spune dna Emese Püskel, precizând că presa de limbă maghiară din România are nevoie de specialiști iar această tabără este o oportunitate de a îi forma încă din liceu.

C. L.

Ieri, la Arad

A fost constituită Camera Taximetriștilor

Ieri, la Hotelul Aradul, într-un cadru festiv, în prezența deputatului **Gabriel Bivolaru** a fost consfințită constituirea Camerei Taximetriștilor din Arad, organizație afiliată la Camera Națională a Taximetriștilor din România.

La acest eveniment, alături de taximetriștii arădeni, conduși de **Daniel Tomuța** au participat: **Dan Ungureanu,** prefectul județului, **Dorel Popa**, primarul municipiului, reprezentanți ai Autorității Rutiere Române, Biroului Interjudețean de Metrologie Legală, Inspectoratului Județean de Poliție etc.

În cuvântul său, deputatul **Gabriel Bivolaru,** inițiatorul legii taximetriștilor, a vorbit despre însemnătatea acestei noi organizații care se dorește a fi un autentic partener de dialog social, făcând legătura între taximetriști și autorități.

Salutând constituirea Camerei Taximetriștilor din Arad, prefectul Dan Ungureanu a spus că regretă faptul că nu există firme de taxi și în alte localități din județul nostru, pentru a putea beneficia cât mai mulți cetățeni de asemenea servicii.

Primarul municipiului, Dorel Popa, le-a urat succes în activitate tuturor taximetriștilor „pentru a putea câștiga cât mai mult și a da astfel mai mulți bani la bugetul local"!

Cosmin Trif
Foto: Ștefan Matyaș

Acțiuni sub acoperire ale Poliției de Frontieră Arad

O echipă formată din lucrători ai Inspectoratului Județean al Poliției de Frontieră (I.J.P.F.) Arad a organizat o altă acțiune de verificare a legalității documentelor ale unor firme de transport de persoane în regim internațional. Verificările au mai urmărit și testarea integrității profesionale a polițiștilor de frontieră și au fost efectuate în baza planului de acțiune aprobat de șeful I.J.P.F. Arad, din care rezulta că anumite firme de transport de persoane în trafic internațional împrumută călătorilor sume de bani pentru a fi prezentate la controlul de frontieră, întocmesc chitanțe fictive de percepere a sumelor de bani pentru transport, încălcând astfel legile ce le reglementează activitatea.

Acțiunea a constat în infiltrarea unui lucrător al poliției de frontieră într-un grup de persoane care călătorea din Timișoara spre Spania, lucrătorul având asupra sa un pașaport românesc valabil, dar care aparținea altei persoane cu care acesta se asemăna la trăsături. Pe parcursul călătoriei, lucrătorul avea misiunea de a supraveghea comportamentul șoferului și al conducătorului de grup, dacă aceștia împrumută bani călătorilor, precum și modul în care se execută controlul de frontieră.

Întrucât autocarul, înmatriculat în județul Dolj, după ce a ieșit din Arad s-a îndreptat spre Poliția T.F. Salonta, județul Bihor, șeful Poliției de Frontieră Oradea a coordonat acțiunile echipelor din cele două inspectorate - Arad și Bihor.

În localitatea Salonta, grupului de la Timișoara i s-a alăturat alte 30 de persoane care doreau să ajungă în Spania. Unul dintre organizatorii grupului a împrumutat celor 46 de călători, pe bază de tabel, suma totală de 14 mii de euro pentru ca aceștia să îi prezinte la controlul de frontieră. Autocarul s-a prezentat la ieșirea din țară, prin P.F. Salonta. Cu ocazia controlului efectuat, agentul poliției de frontieră a constatat substituirea de persoană și faptul că licența de execuție a autocarului era falsificată. Lucrătorul I.J.P.F. Arad a fost prezentat șefului de tură pentru continuarea cercetărilor, moment în care coordonatorul acțiunii a dezvăluit identitatea celui infiltrat. **„Pasagerilor le-a fost întreruptă călătoria, iar organizatorii grupului și proprietarul autocarului sunt cercetați pentru săvârșirea infracțiunii de fals și uz de fals"**, declară inspectorul de poliție **Iudt Robert** - purtător de cuvânt al I.J.P.F. Arad.

Conducerea I.J.P.F. a luat, de asemenea, măsuri de verificare a integrității profesionale a angajaților săi, șefii de sectoare, de puncte și de tură efectuând controale inopinate pe timpul desfășurării activităților cadrelor cu atribuții de control la trecerea Frontierei de Stat, pentru a preveni eventualele încălcări ale prevederilor legale.

„S-a procedat și la informarea călătorilor care tranzitează punctele de trecere ale frontierei arădene ca și pasageri ai unor firme de transport de linie, să nu mai accepte practicile de strângere a anumitor sume de bani în scopul oferirii organelor cu atribuții de control în P.T.F.-uri. Aceste acțiuni au ca scop eliminare acestor practici, prin luarea de măsuri atât împotriva celor care primesc, cât și împortiva celor care oferă anumite „atenții", faptele lor având carcater penal", adaugă **Robert Iudt** .

Iudt mai spune că deficiențele constatate cu ocazia controalelor vor fi aspru sancționate, Consiliile de Disciplină urmând a propune, de la caz la caz, măsuri împortiva polițiștilor găsiți vinovați, conform Legii nr. 360, privind statutul polițistului.

N. Bodran

Videoconferința... agricultorilor

Prefectura a fost ieri gazda unei videoconferințe pe probleme de agricultură. Principalele puncte de dezbatere au fost: reabilitarea sistemului de irigații, programul de protecție a pădurilor împotriva poluării, prevenirea incendiilor provocate de turiștii neglijenți, gospodărirea apelor, protecția mediului prin campania „România curată", programul SAPARD și nu în ultimul rând, stadiul reformei în administrația publică.

Prefectul Dan Ungureanu a făcut câteva propuneri îmbrățișate de către miniștrii prezenți la videoconferință: prelungirea programului de lucru a direcțiilor agricole și a primăriilor din județe, anularea unei norme tehnice emise de Agenția Sanitar-Veterinară cu privire la punctele de dezinfectare din vămi și solicitarea avizelor pentru unitățile medicale din județ. De asemenea, el a anunțat încheierea contractelor pentru programul „cornul și laptele", promițând că va supraveghea în continuare ca instituțiile de învățământ să fie dotate cu frigidere și spații corespunzătore de depozitare a produselor.

Leila Buțiu

În luna august

A fost înregistrată cea mai mică rată a șomajului

În luna august rata șomajului a fost de 3,5%, cea mai mică rată a șomajului înregistrată în ultimii ani în județul nostru. Cu o jumătate de procent sub rata din luna iulie.

„În județul Arad au fost înregistrați 2948 de șomeri indemnizați și 4166 de șomeri neindemnizați. Pentru cei 2948 de șomeri, Agenția Județeană pentru Ocuparea Forței de Muncă (AJOFM) Arad a plătit, în data de 3 septembrie a.c., prima tranșă în valoare de peste 4,3 miliarde de lei, iar cea dea doua tranșă, în valoare de 2,5 miliarde de lei, va fi achitată în următoarele zile", ne-a informat **Claudia Miuțescu**, purtător de cuvânt în cadrul AJOFM Arad.

Mihaela Gogota

Conferință de presă la PSD Arad

Mihaela Mândrea, între nostalgii siropoase și iluzii electorale

La doar o zi după anunțul de demisie din PUR, deputatul Mihaela Mândrea Muraru a susținut ieri o conferință de presă, la sediul PSD Arad, partidul la care a semnat adeziune. Mândrea i-a avut alături pe Dorel Popa, Avram Crăciun și Rodica Borza. Senatorul Crăciun a anunțat triumfător că PUR se va desființa, lucru pe care, într-un fel, l-a susținut și deputatul Mândrea.

Explicații

Au ascultat din nou motivele pentru care deputatul Mihaela Muraru Mândrea a părăsit cu lacrimi în ochi PUR, alegând PSD. Încercând de această dată niște explicații sentimentale care să justifice dezertarea din rândurile umaniștilor, Mihaela Mândrea ne-a introdus în sânul familiei dumneaei, acolo unde tatăl, fost creștin-democrat care-i spunea Mihăiță, a învățat-o să nu se ridice niciodată de la „masa rotundă a cavalerilor"; că băieții ei au felicitat-o că pleacă din PUR, deoarece acest partid este altul decât cel în care a intrat cu aproximativ opt ani în urmă, că părăsind partidul condus de Voiculescu parcă „a pierdut un copil", etc. Totuși, pe lângă aceste nostalgii siropoase, Mândrea a reiterat aspectele doctrinare care au condus la demisia ei din PUR și, mai mult, a declarat cu mândrie că nu i-a cerut lui Octav Cozmâncă, celui căruia i-a înmânat adeziunea semnată la PSD, nimic concret, decât doar să fie lăsată să muncească în circumscripția electorală Arad. În schimb, atunci când întrebată de „Adevărul" dacă va fi dezamăgită în cazul în care nu va obține un loc eligibil pe listele PSD Arad pentru Camera Deputaților, doamna Mândrea „s-a trădat" spunând: **„Dacă colegii mei nu vor dori, nu voi fi dezamăgită. Sigur că-mi doresc un al doilea și chiar un al treilea mandat de deputat".** Mândrea, parcă dorind să arate că a priceput perfect, din discuția cu Octav Cozmâncă, care sunt directivele centrale cu privire la relația PSD-PUR de-acum încolo, în sensul de a minimaliza politica dusă de fosta ei formațiune, a mai spus: **„Poate tinerii din PUR, învățați de Dan Voiculescu, vor găsi soluția de redresare și de oprire a dizoluției acestui mutant politic** (n. r. e vorba de schimbarea doctrinei PUR-ului. **(...) Oricum, dacă ați observat, intelectualii partidului, eu alături de cei trei senatori, ne-am retras. (...) Dacă PUR-ul a plecat de la putere pentru a nu răspunde, eu am plecat la PSD ca să răspund".**

„Lia Ardelean este opresată"

Întrebată de ziarul nostru de ce a considerat că mai este nevoie să îl atace pe deputatul Cojocaru, ca eventuală explicație pentru plecarea ei din PUR, deși a semnat cu acesta inițiative legislative, Mândrea a spus: **„Este altceva. Asta a fost la Parlament. Nu sunt supărată pe acest domn. Dar nu pot să uit. Pentru protocolul PSD-PUR începutul sfârșitului a venit de la Arad. Acest om, nu vreau să-i rostesc numele** (n.r. e vorba de deputatul Cojocaru), **și-a folosit agresivitatea pentru a impune. A avut interes ca acest protocol să nu meargă. Lia Ardelean este opresată de acest om, neavând destulă putere pentru a spune ceva".** Mihaela Mândrea a fost completată de Dorel Popa, președintele PSD Arad spunând că protocolul a picat din cauză că doctorul Drăgănescu (PUR) a fost schimbat din funcția de conducere pe care o avea la Direcția de Sănătate Publică. Cuvintele lui Dorel Popa au avut darul de a o contrazice pe Mihaela Mândrea în privința hotărârii, de către un singur om, a ruperii protocolului cu PSD, deoarece este știut faptul că principalul susținător al domnului Drăgănescu a fost chiar Lia Ardelean.

Interesante de-a dreptul au fost părerile exprimate de deputatul Mândrea atunci când a comentat relația dumneaei cu președintele PUR Arad, Lia Ardelean. **„Am locuit în campania electorală, 40 de zile, la Lia Ardelean. Îi mulțumesc pentru tot ceea ce a făcut pentru mine. Nicodată n-o să îi creez vreo problemă, este o prietenă pe care mi-am propus să n-o atac. Nu vreau să rostesc nimic din ceea ce ar putea-o afecta pe Lia Ardelean. Are toate șansele, acum când își desăvârșește studiile economice, să devină un politician cu greutate."**

Ieri după-amiază președintele PSD Arad, Dorel Popa a prezentat-o pe Mihaela Mândrea Muraru membrilor Delegației Permanente a filialei.

A. Olteanu

Stolojan

(Urmare din pagina 1)

El a declarat în mod repetat că merge cu un program aprobat de partid, dar în caz de eșec își va prezenta demisia, permițând altei echipe, mai aptă de performanță politică, să îi ia locul. Domnia sa nu are nevoie de apărători, dar trebuie spus că numai o persoană decentă și de bun-simț este capabilă de asemenea prestație politică mai puțin obișnuită pe la noi, dar uzitată frecvent în lumea democrațiilor occidentale. De fapt, la liberali, demisia de onoare a fost aleasă și de predecesorul lui Stolojan la președinția PNL. Anul trecut, Valeriu Stoica - pus în situația dilematică de a duce partidul sub pragul electoral, în zona gri a spectrului politic, ori a demisiona - a ales calea onorabilă a cedării de bunăvoie a funcției supreme în partid, pentru a permite altei echipe să preia puterea. Venirea lui Stolojan în congresul extraordinar din august, anul trecut, în funcția de președinte al PNL a adus, în mod surprinzător, angajamentul acestuia de a urca partidul la cel puțin 20 la sută în perspectiva alegerilor viitoare. La numai un an distanță de congres și cu aproape un an înaintea alegerilor locale, PNL a atins, potrivit ultimului sondaj de calibru realizat de IMAS în prima decadă a lunii trecute, 19,6%. Partidul Liberal se află pe un drum bun, într-o lentă, dar continuă, ascensiune. Este clar însă că, oricât ar mai urca, nu poate depăși pragul celor 25 la sută și nu va putea câștiga alegerile fără aportul potențialului său aliat, PD. Iată de ce Stolojan pare să cedeze în fața guralivului și lăudărosului Băsescu, nevoit la rândul său să dovedească PD că în ciuda situației cam albastre în sondaje, o alianță cu PNL este cea mai bună soluție. Stolojan i-a facilitat atingerea unui asemenea obiectiv punctual, convins că, în final, noua structură rezultată din alianța PNL-PD va guverna România începând din 2004.

Accident grav, la Socodor

În dimineața zilei de ieri a avut loc un grav accident de circulație pe drumul Socodorului. **P.T.**, de 60 de ani din Socodor, în calitate de pieton se deplasa pe marginea drumului, dar la un moment dat a fost lovit de o mașină care venea din spate. Victima a fost internată în spital cu contuzie abdominală. În prezent se află sub supravegherea medicilor.

M. G.

„Pagini Aurii" pentru abonații telefonici... norocoși!

Abonații telefonici norocoși vor fi înștiințați, în factura din luna aceasta, dacă vor primi câte o carte de telefon **„Pagini Aurii"**.

„Existând numai 44 de mii de exemplare, la 100 de mii de abonați din tot județul, împărțeala nu se va putea face fie cum. Astfel, abonații - persoane juridice vor primi câte un exemplar, iar în ceea ce privește abonații casnici, vor primi numai aceia cărora nu li s-a distribuit o carte de telefon, în ultimii doi ani", ne-a declarat d-l **Dan Cioca**, director adjunct comercial în cadrul RomTelecom Arad.

M. Gogota

Returnați, indezirabili și... prinși

Doi cetățeni români care au încercat să iasă din țară ilegal prin punctul de trecere al frontierei Nădlac au fost descoperiți de către inspectorii poliției de frontieră. **Florentin T. (27 ani)** din București s-a folosit de un pașaport românesc aparținând altei persoane. El declară că a recurs la acest gest deoarece are interdicție de a călători în străinătate, în urma returnării din Franța în decembrie 2002. Tot la punctul de frontieră Nădlac a fost prinsă și **Simona R. (22 ani)** din Iași care a încercat să iasă ilegal din România cu ajutorul unui pașaport românesc falsificat prin înlocuirea fotografiei. Pașaportul l-a procurat în schimbul sumei de 600 de euro, de la o persoană necunoscută. Și Simona a recurs la acest gest pentru că are interdicție de a călători în străinătate, în urma unei returnări din Germania în luna iulie a acestui an.

"Celor doi, care doreau să ajungă în spațiul Schengen pentru a-și găsi locuri de muncă le-au fost întocmite dosare penale pentru faptele săvârșite", declară inspectorul de poliție **Iudt Robert** - purtător de cuvânt la I.J.P.F. Arad.

N. Bodran

Discuții asupra prețului la grâu

Ministrul Agriculturii, Ilie Sîrbu, va avea, luni, o întîlnire cu asociațiile din domeniul panificației, avînd în vedere că există sindicate care au anunțat posibilitatea creșterii prețului la pîine cu pînă la 50%.

Sîrbu a arătat, ieri, la videoconferința cu prefecții, că, din datele pe care le are pînă în acest moment, o asemenea majorare nu s-ar justifica.

"Sigur, prețul este liber și normal ar trebui să fie dictat de piață, lucru care la noi uneori se întîmpla, iar alteori nu", a spus Sîrbu.

Ministrul Agriculturii a amintit că există "voci" care anticipează creșterea prețului la pîine cu 5%, cum este cazul Rompan, sau cu 10% în urma majorării prețului la energie electrică și gaze naturale, iar un sindicat chiar a avansat valoarea de 50%, motiv pentru care, la întrevederea de luni, se vor analiza cauzele acestor modificări de preț. Sîrbu a precizat însă că printre cauzele ce stau la baza majorării nu se află și cele legate de materia primă - grîul.

Asociația pentru Protecția Consumatorilor din Municipiul Arad

str. Episcopiei nr. 32, telefon 0257/285670

În atenția asociațiilor de proprietari

În urma convorbirilor cu Direcția Finanțelor din municipiu, precizăm că asociațiile și fundațiile care nu sunt înscrise la Registrul Comerțului nu sunt obligate să-și procure registrul unic de control.

Președinte,
Ing. Gelu Florincaș

S.C. „TOP" S.A.

Vinde panouri de gard din oțel, profil pătrate lungimea de 2 m.

Informații - tel. 250056.

(c. 517/2003)

Baschet masculin, Cupa României

Duelul ambițiilor: West Petrom I Arad - Asesoft Ploiești 71-77 (34-47)

Meciul dintre West Petrom I Arad și Asesoft Ploiești, un adevărat duel al ambițiilor, a stabilit aseară primele două clasate din turneul zonal al Cupei României de baschet masculin. În fața a peste 1000 de spectatori, oaspeții s-au impus în mod just, conducând ostilitățile pe teren. Mai bine organizată și disciplinată tactic, Asesoft a fost ieri mai valoroasă, prin prisma jocului individual și mai ales colectiv al noilor ei achiziții. În plus, Helcioiu - în zi de grație - a fost de neoprit, reușind opt „triple" și 34 de puncte în total (!). Cu toate acestea, ai noștri au izbutit o lăudabilă cursă de urmărire, micșorând handicapul de la 34-51 (min. 22, diferența maximă înregistrată) la 71-75 pe final (min. 39). Nu s-a putut însă mai mult, ploieștenii impunându-se meritat. În prealabil Szijarto îl accidentase - la prima vedere involuntar - pe Toroman, care a părăsit suprafața de joc. Iată distribuțiile: **West Petrom:** Veres 11, Moceanu 13 (1), Shenai 2, Haslett 10 (3), Toroman 17, Mocanu 3, Wayne 15 (1), Tordai. Antrenor: Ofer Berkovich. **Asesoft:** Helcioiu 34 (8), Morariu, Alexe 11 (2), Apostol 3, Toader 5, Szijarto 10, Hartman 3 (1), Zevkovic 11. Antrenor: Dragan Petricevic. Au oficiat - supervizați de Ion Olaru - arbitrii Alin Roșu (Oradea) și Alexandru Columban (Cluj). Situația pe sferturi: 15-22, 19-25, 17-15, 20-15.

În cealaltă întâlnire: West Petrom II Arad-Elba Timișoara 76-47, echipa de pe Bega alinind o grupare de juniori.

Adrian Hărțău

Baschet feminin

B.C. ICIM Arad - CET Govora 52-70

Joi, BC ICIM Arad a debutat cu dreptul în Cupa României, depășind echipa locală Tiger cu 90-65 (23-17, 20-20, 24-12, 23-16), în urma unei întâlniri în care ruptura s-a produs în sfertul trei, arădencele desprinzându-se de la 45-41 la 82-49. Principalele marcatoare ale disputei au fost Părău 25, Grecu 25 (3), Nagy 22, Drăgoescu 16(4) respectiv Chira 20(6) și Estinca 17.

Aseară, în meciul al doilea al formației noastre : B.C. ICIM Arad - CET Govora 52-70.

A. H.

România - Luxemburg, sau antrenament cu public înaintea marii confruntări de la Copenhaga

Terenul „Astra" din Ploiești se va îmbrăca, astăzi, în culorile „tricolore" pentru meciul reprezentativei cu selecționata Luxemburgului, din cadrul campaniei de calificare la Euro 2004. Fără doar și poate va fi un antrenament cu public pentru „armata" Generalului Iordănescu, care - inevitabil - va fi mai mult cu gândul la decisiva confruntare din Țara lui Hamlet, de miercurea viitoare. Chiar și așa e greu de crezut că oaspeții vor putea evita un scor „fluviu" din partea alor noștri, aflați în mare formă în acest moment al sezonului. Cu mențiunea că nu vom avea ocazia (nici măcar teoretică) să-l vedem pe arădeanul Huțan debutând pentru prima reprezentativă, el fiind împrumutat în ultimul moment echipei de tineret, dați-ne voie să anticipăm o formulă de start „tricoloră": Lobont - Iencsi, Rădoi, Chivu - Stoican, D. Munteanu, Pancu, Rat - Mutu - Ganea, Bratu. Partida va începe la ora 19,30 și va putea fi urmărită în direct la TVRomânia 1.

C. Mnerie

Terenuri pentru tineri

Casele vor putea fi construite între Aradul Nou și Zădăreni

Acum mai bine de trei luni a apărut Legea 15, care se referă la atribuirea unor terenuri de până la 500 metri pătrați, în folosință gratuită, pentru construirea de locuințe. Oricine își dorește o casă care să fie a lui, de aceea Legea 15 este urmărită de tinerii între 18 și 35 de ani cu maxim interes. Dovada rezultă și din cele aproape 200 de cereri care au fost depuse la Registratura Primăriei Arad. Însă, în buna noastră tradiție au mai trecut 3 luni până s-au „moșit" normele metodologice.

La Arad terenurile au fost identificate

Potrivit acestor norme, s-a alcătuit o comisie formată din 5 membri. S-a trecut la identificarea zonei „care este situată la ieșirea din Arad spre Zădăreni. **„Avem disponibilă o suprafață de aproximativ 100 de hectare"**, a precizat viceprimarul Emanoil Voicu. Deocamdată s-a făcut doar acest prim pas. Urmează elaborarea Planului Urbanistic de Zonă, care va reliefa toate utilitățile ce trebuie realizate. „Practic va fi un mic orășel, care trebuie să dețină toate utilitățile", adaugă Voicu. După aceea, terenurile vor fi parcelate și se va ști exact pe câte spații disponibile se poate conta. Legea stipulează că în mediul urban terenurile care se dau în folosință gratuită pe durata existenței construcției pot avea suprafața între 250 și 500 de metri pătrați.

„Avem în vedere că există un număr mare de tineri care doresc să-și facă o casă. De aceea ne gândim ca suprafața pe care o vom atribui fiecăruia să fie de 250 de metri pătrați. Însă, nu în mod obligatoriu aceasta va fi cifra finală. Când vom avea toate datele problemei vom decide", a punctat viceprimarul Voicu.

La primăvară

Pentru că elaborarea PUZ-ului va dura ceva timp și banii pentru realizarea infrastructurii nu există acum, proiectul va fi operațional în primăvara lui 2004. „Atunci vom prinde în buget sumele necesare pentru utilitățile acestui teren", a spus Voicu. Până atunci vor mai trebui parcurși câțiva pași. Terenurile vor trebui evidențiate pe planul cadastral al autorității locale și apoi validate printr-o hotărâre a Consiliului Local Municipal Arad.

Documentele necesare

Ce trebuie să facă persoanele care solicită teren pentru construirea unei locuințe? Un prim pas este o declarație a solicitantului pe proprie răspundere că nu a deținut sau că nu deține în proprietate o locuință ori un teren destinat construirii unei locuințe. Atât solicitantul cât și părinții acestuia trebuie să dea o declarație, tot pe proprie răspundere că nu dețin sau nu au deținut în ultimii 10 ani, un teren în suprafață mai mare de 500 mp în mediul urban și de 5000 de mp în mediul rural, indiferent de localitatea în care este situat terenul. Toate aceste documente se vor atașa la cererea în care se solicită teren în folosință gratuită pentru realizarea unei locuințe, care va fi depusă la sediul Primăriei. De asemenea, vor mai fi anexate următoarele acte justificative: copie după certificatul de naștere, copie după actul de identitate.

Foto: V. Musca

Însă, chiar dacă au fost depuse circa 200 de cereri, Legea 15 va putea fi aplicată în Arad abia în primăvara viitoare.

Balonașul de săpun

Accente

Lui Dan Voiculescu i-a fost suficient să facă un pas alături de drumul cu care se obișnuise în ultimii trei ani, ca să constate ce a păstorit, de fapt. A păstorit iluzia unui partid care, chipurile, era vioi, tăricel și se vedea, în perspectivă, măricel. O iluzie care s-a destrămat la prima adiere sau, dacă vreți, la primul strănut al uriașului (PSD).

Neștiind - fiindcă pentru el politica e mai mult un moft, un hobby, cum ar fi colecționarea de cutii de chibrituri ori de timbre, pentru unii - ce și cât înseamnă PUR în politica românească, „dom' profesor" a socotit că dă o lovitură, dacă nu de palat, măcar de imagine, atunci când s-a dezis de PSD și s-a retras de la o guvernare în care și așa n-a prea contat. N-a dat nici o lovitură. Nimeni din sectorul opoziției n-a sărit să-l invite la masa acesteia, nici la vreo alianță. Dimpotrivă, profesorul Voiculescu îl curtase o vreme pe Theodor Stolojan, ca apoi, văzând că nu stârnește interesul liberalilor, să se lase păgubaș. Probabil, Dan Voiculescu a mizat pe faptul că dacă o va rupe cu PSD-ul și va fugi de la guvernare în opoziție, lucrurile se vor schimba. Iată că nici această socoteală nu a fost corectă. În fapt, nimic din ce s-a întâmplat și ce se întâmplă cu PUR nu poate să ne surprindă. Toți știam, poate mai puțin Dan Voiculescu și câțiva entuziaști de-ai săi, că PUR este un partid mic și că, dacă PSD nu l-ar fi luat în brațe, ar fi rămas necunoscut, pierdut prin mulțimea partidelețelor fără identitate. Cum fusese de fapt până în 2000. Mai știam că fără Antena 1, un canal de televiziune care s-a impus, PUR nu ar fi fost în măsură să tenteze pe nimeni. Ce nu știam, deși dacă ne gândim la profilul moral al politicianului român era previzibil, este faptul că oameni considerați de bază, de nădejde în Partidul Umanist (un Ioan Pop de Popa sau Mihaela Mândrea Muraru, de exemplu) nu se mai simțeau legați de PUR prin nimic. Firele or fi fost uzate de maniera diletantă a lui Voiculescu de a face politică sau or fi fost slăbite de zbaterea după funcții ale celor ce-au prins gustul puterii, încât, iată, cu fiecare zi ce trece Dan Voiculescu e tot mai singur, având parte de demisii în masă: parlamentari, prefecți, subprefecți, președinți de organizații județene.

Accente

Pentru unii spectacolul este văzut ca un subiect „gras" de presă. În ce mă privește, aș spune că s-a spart un balonaș de săpun, nimic mai mult.

Tristan Mihuța

Nădlac

Se asfaltează și se pietruiesc drumurile

● *Simultan se extinde rețeaua de apă*

Și în acest an autoritățile locale din Nădlac continuă investițiile începute în anul trecut. Prioritățile sunt aceleași: strada 1 Mai, 1 Decembrie, Peneș Curcanul și alte câteva.

După spusele viceprimarului Mihai Babinsky, investițiile de modernizare a străzii 1 Mai se fac pe o lungime de aproximativ 3 km. Simultan, se extinde rețeaua de apă cu aproximativ 5 km. Pietruirea drumului va costa bugetul primăriei 600 de milioane, iar pentru extinderea apei potabile vor mai fi scoase din buget 800 de milioane de lei.

Datorită faptului că și 1 Decembrie, stradă de altfel asfaltată, a fost serios degradată, s-au alocat 1 miliard și 200 milioane pentru turnarea unui nou covor asfaltic pe 800 m lungime.

„Din păcate, avem fonduri numai pentru atât. Deoarece stăm cel mai prost cu rețelele de apă, extinderea conductelor cu apă o facem pe toată strada 1 Mai. În ce privește asfaltarea străzilor, în fiecare an primim bani numai pentru turnarea asfaltului doar pentru o singură stradă" spune viceprimarul Babinsky.

Modernizarea drumurilor din Nădlac va avea ca efect și fluidizarea traficului pe drumul internațional pentru că majoritatea agricultorilor posesori ai tractoarelor și ai altor utilaje agricole se deplasau în timpul campaniei agricole pe DN 7 producând blocaje pe șosea spre și dinspre vamă.

G. Bohuslav

După aproape trei ani de letargie

O nouă șansă pentru Laboratorul de analize medicale

➨ (Urmare din pagina 1)

Dacă în fiecare dimineață laboratoarele private de analize din oraș sunt asaltate de cetățeni, pe ușa Laboratorului din Județean intră cam trei pacienți în tot atâtea zile.

Dr. **IOAN CRÂSNIC**, medicul - șef al **Laboratorului Clinic de Analiză Medicală din cadrul Spitalului Județean**, ne-a explicat: **„Ideal ar fi ca omul să nu mai fie nevoit să bată jumătate de oraș pentru analizele medicale de care are nevoie. Dacă pacientul intră în spital și este și asigurat, el nu ar mai trebui să fie nevoit să iasă din unitate până ce nu și-a rezolvat toate problemele, de la „a la z". Or, în condițiile în care nu sunt bani suficienți pentru reactivi, fiindcă nu avem un contract expres cu Casa, după ce pacientul a fost văzut de un medic el a trebuit să caute ulterior un laborator de analize, altul decât al nostru, să apeleze la serviciile acestuia, să revină apoi în Județean pentru interpretarea rezultatelor și așa mai departe. Corvoadă împovărătoare pentru om, atât din punct de vedere financiar, cât și fizic. Să nu uităm că unii trebuie să facă aceste lucruri chiar în stare gravă fiind..."**

Dr. **MIRCEA FAUR**, directorul Spitalului Județean, a completat: **„Pentru Spital ar fi fantastic dacă s-ar încheia un contract între Laborator și Casă. Medicii de familie și-ar putea îndruma din nou bolnavii înspre noi, la fel și medicii specialiști, iar spitalul ar mai ieși, întrucâtva, din marasmul financiar în care se află. Se știe, bugetul este foarte redus, iar faptul că Ambulatorul de Analize nu a funcționat la fel ca înainte nu ne-a fost favorabil. Se pare însă că în chiar zilele următoare problema va lua sfârșit. Am promisiunea că, în fine, Casa de Asigurări va definitiva contractul cu noi, iar dacă acest lucru va fi realizat, nu vom mai avea de ce să ne plângem."**

GHEORGHE DOMȘA, directorul CAS Arad, ne-a declarat: **„Chiar dacă luni voi intra în concediu, voi mai fi prezent la serviciu pentru câteva zile, în care voi rezolva și problema contractului cadru cu Laboratorul Spitalului Județean. Dacă toată documentația de care este nevoie se dovedește în regulă, cu siguranță că înțelegerea va fi pecetluită."**

Chiar dacă va fi așa, iar Ambulatorul de Analize al Spitalului Județean va intra din nou „în pâine", urmează o perioadă cel puțin la fel de grea pentru personalul din cadrul său. Ideea este că medicii specialiști și de familie trebuie să afle cât de repede că pot trimite din nou la Laboratorul din Județean, ca și înainte. Avantajele, în mod cert, ar fi multiple, din toate punctele de vedere. Medicii din instituție sunt mult mai aproape de rezultatele analizelor pacienților lor, iar aceștia din urmă, odată ajunși în spital, pot ieși, în timp util, rezolvați, fără să mai fie nevoiți să alerge la alte laboratoare din oraș, de multe ori mult prea bolnavi pentru a o face. Un singur „nor negru" mai plutește: analizele medicale la cerere se vor scumpi destul de mult, la nivel de țară, fapt ce are darul să nemulțumească pe toată lumea.

Foto: Ștefan Matyaș

Vladimirescu

Șase noi apartamente pentru tineri

În ultimii trei ani, la Vladimirescu au fost date în folosință peste 30 de apartamente destinate tinerilor. Săptămâna trecută s-au încheiat lucrările la alte șase astfel de locuințe, apartamente cu două și trei camere. Primarul Ioan Pantoș apreciază că după două săptămâni de la recepția lucrărilor, beneficiarii se vor putea muta în casă nouă. Construcția noului imobil a început anul trecut, valoarea lucrărilor ajungând la circa 7 miliarde de lei. „Solicitări pentru astfel de apartamente sunt destule. Noi am dori să mai construim și pe viitor locuințe pentru tineri, dacă bugetul ne va permite", spune Pantoș.

G. Knap

Ziua prieteniei și speranței

• *Festival organizat de Protecția Copilului, la Lipova*

Direcția Generală pentru Protecția Drepturilor Copilului Arad organizează luni, 8 septembrie, festivalul **„Ziua prieteniei și speranței"**, ce se va desfășura la Lipova. Evenimentul este unul deosebit pentru copiii aflați în centrele de plasament ale DGPDC; pentru ei au fost pregătite mai multe programe artistice, susținute de Ansamblul Busuiocul din Sântana, Ana și Maria Jula, Ansamblul folcloric al Căminului cultural Ghioroc, Grupul Alpha. În încheierea festivalului va avea loc un carnaval al copiilor.

G. Knap

Copiii din Hodiș străbat, zilnic, kilometri întregi pentru a ajunge la școală

Situația copiilor din satul Hodiș, aparținător comunei Bârsa este una delicată. Zilnic, micuții elevi au de străbătut șapte-opt kilometri, pe jos, pentru a merge la școală și a se întoarce acasă. Situația este mult mai grea pentru elevii de liceu, aceștia frecventând școala la Sebiș, care este la o distanță mult mai mare de Hodiș, iar acești elevi, de asemenea, trebuie să străbată kilometri întregi, pentru a putea învăța.

Viceprimarul comunei Bârsa, Luminița Toma, ne-a declarat că s-au făcut nenumărate demersuri la Inspectoratul Județean Școlar, însă, răspunsul a fost negativ. „Copiii vin cum pot. Sunt 7-8 elevi, din clasele V-VIII, care vin zilnic pe jos la Bârsa, iar anul ăsta, probabil vor fi și mai mulți. Ce să mai vorbim de cei de la liceu, care trebuie să meargă până la Sebiș. Nici ei nu au un mijloc de transport. Am vorbit la inspectorat, să ne pună la dispoziție un mijloc de transport, dar degeaba, ne-au refuzat, pe motiv că distanța ar fi prea scurtă. Dacă ar veni un autobuz pe Buteni-Cuied, să-i ia și pe ei, problema ar fi rezolvată", susține Luminița Toma.

Cosmin Mihuța

Întâlnire franco-română a colectivităților locale

La începutul săptămânii viitoare, Gheorghe Falcă, vicepreședintele Consiliului Județean Arad, va participa la întâlnirile franco-române ale colectivităților locale, care se desfășoară la Villefranche de Reuerage - Franța.

Printre subiectele care urmează să se discute se numără cooperarea descentralizată, România și Uniunea Europeană, dezvoltarea locală, Europa și fondurile structurale, acordarea de sprijin pentru formarea aleșilor locali, protecție copilului și promovarea tinerilor.

La manifestări vor fi prezenți și primministrii României și Franței, Adrian Năstase, respectiv Jean Pierre Raffarin.

Sorina Ambruș

La Cuvin

Instalarea noului preot, sărbătoare în parohie

Istoria Bisericii Ortodoxe din Cuvin este poate una dintre cele mai interesante: a fost construită în 1801 dar anul revoluționar 1848 avea să o plaseze între primele în eparhie pentru că aici și-a mutat sediul, pentru o vreme, episcopul Gherasim Rațiu. „În fața teroarei dezlănțuite și a amenințărilor la adresa conducătorilor mișcării revoluționare din Arad - scria înv. Ioan Dreciu în „Monografia satului Cuvin" -, episcopul Gherasim Rațiu își mută reședința la Cuvin cu o parte din Consistoriu și astfel Cuvinul devine „Centrul de acțiune revoluționară a românilor din Crișana".

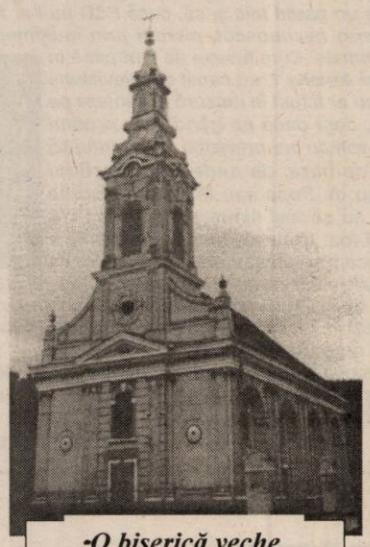

O biserică veche de 200 de ani

Biserica - pictată în 1964 de renumitul Nițulescu - a avut de-a lungul vremii preoți destoinici. În rândul acestora s-a înscris, de duminică, părintele Petru Jula care a mai slujit în parohia Rogoz de Beliu (unde a construit noua biserică) și în parohia Iratoș Fermă. Este tată a patru copii (gemenele Ana și Maria fiind cunoscute cititorilor noștri prin C.D.-ul scos la o vârstă fragedă și premiul de anul trecut de la Mamaia), soția, Elena, este absolventă a facultății de Teologie Ortodoxă și predă „Religia".

Instalarea părintelui Jula a fost un adevărat eveniment, o sărbătoare a creștinilor ortodocși din parohie, la care au participat: părintele protopop Viorel Păcurar, un sobor de preoți din zonă, oficialități, prieteni din toate părțile și fii ai satului.

„În curgerea neîntreruptă a timpului, ziua de astăzi va fi înscrisă în calendarul sufletului meu ca o zi cu totul deosebită. După ce am primit legiuite împuterniciri din partea Preasfințitului Episcop Dr. Timotei Seviciu, părintele protopop Viorel Păcurar m-a

încredințat pe mine d-voastră și pe d-voastră mie în sensul conlucrării Preamăririi lui Dumnezeu și mântuirea sufletelor noastre.

Vă privesc cu emoția răspunderii înaintea lui Dumnezeu pentru sufletele voastre și-i mulțumesc că m-a învrednicit să vă fiu păstor - a spus părintele Petru Jula. Cuvintele Sf. Ap. Pavel, de-a mă face pildă cu învățătura, cu purtarea, cu fapta cea bună și cu îndelungata răbdare sunt pentru mine nu numai un crez ci și un ideal de urmat.

Cu smerenie mulțumesc bunului Dumnezeu că m-a învrednicit să vă fiu păstor, cu recunoștință mulțumesc ierarhului meu P.S. Timotei că mi-a împărtășit darul preoției, cu neprețuită dragoste și statornică ascultare mulțumesc părintelui protopop Viorel Păcurar că m-a instalat și-mi poartă de grijă.

Vă îmbrățișez pe toți cu iubire sfântă, unii ați făcut drum lung ca să ne fiți azi alături la acest sfânt eveniment și împreună cu noi rugători lui Dumnezeu, El să vă binecuvânteze pașii și osteneala.

Am convingerea că împreuna noastră lucrare va da un răspuns bun la imperativul evanghelic „Așa să lumineze lumina voastră înaintea oamenilor ca văzând ei faptele voastre cele bune să-L preamărească pe Dumnezeu Tatăl".

Evanghelia de duminică

Valoarea umană

Se afirmă mereu și indubitabil că omul este măsura tuturor lucrurilor, coroana creaturilor și capitalul de cel mai mare preț. Pentru om s-au ivit zorile și s-a dispersat lumina. Pe om l-a creat Dumnezeu, ca o coroană a creației ultima dată, după ce anterior a creat tot ce a fost necesar pentru el, la toate gata. Pe om l-a înzestrat Dumnezeu cu suflet nemuritor, asemănându-l cu El, cu sentiment și cu voință, cu posibilitatea obținerii unor satisfacții sufletești deosebite, cu virtutea speranței care moare ultima, cu șansa de a conduce lumea.

Și tot pentru om, Dumnezeu Tatăl și-a sacrificat Unicul Fiu pentru mântuirea sufletului uman, cum citim în Sfânta Scriptură: „Așa de mult a iubit Dumnezeu lumea, încât și pe Fiul Său cel Unul născut l-a dat, ca tot cel ce crede în El să nu piară, ci să aibă viață veșnică" (cf. Ioan, 3, 16).

Care rob ar putea pretinde stăpânului său, sau ce creatură ar putea pretinde Creatorului să-și sacrifice unicul fiu pentru el? Și exclusiv din motive de iubire pentru om, lucru ce l-a făcut pe un gânditor creștin să exclame: „Cum a putut să-ncapă laolaltă / Atâta chin și-atâta bunătate / Se minunează mintea și nu poate / Să te urmeze-n lumea Ta înaltă" Pentru a înțelege mai plastic caracterul de jertfă al mântuirii, s-a recurs la comparația cu pelicanul. Acesta, când își află puii mușcați de șarpe, își sfâșâmă pieptul personal, ca să spele cu propriul său sânge rănile provocate de mușcătura șarpelui. Cum și Iisus ne-a mântuit cu propriul său sânge.

S-a spus pe drept cuvânt că iubirea este cheia sau rațiunea vieții, că dacă piatra de încercare a iubirii este iertarea, atunci punctul culminant al iubirii este jertfa.

Ușor să ierți pe cineva, interesat sau noninteresat, dar mult mai greu să-ți dai viața pentru cineva, exclusiv din motive de iubire, să te topești, să arzi ca ceara și să te mistui pentru el, oferind atât lumină cât și căldură, iată conținutul jertfei pentru recuperarea ființei umane.

Se pune întrebarea: Noi ce-i jertfim Lui Dumnezeu? Nu țapi, animale sau sânge, cum în Vechiul Testament, ci relele din noi, cu focul dragostei creștine ce arde, mistuie și luminează, neuitând că omul își menține valoarea după cantitatea de dragoste pe care o oferă aproapelui sau semenului său, după expresia atât de plastică a poetului creștin, care spunea: „Dragoste, al cerurilor sâmbur / Sâmbure al lumii și izvor / Pân' la moarte, de la primul gângur / Omul după tine îl măsor!"

Preot TEODOR PONEAVĂ

Luni, Biserica prăznuieşte Naşterea Maicii Domnului

Cea dintâi mare sărbătoare din cununa Sfinților de peste an este sărbătoarea Nașterii Maicii Domnului, prăznuită la 8 septembrie. Se și cuvenea, de altfel, să întâlnim sfințenia Maicii Domnului din cele dintâi zile ale anului nou bisericesc, Maica Domnului fiind sfințenia omenească cea mai înaltă, cunoscută și cinstită în Biserică.

Este drept, știrile Bisericii privind această sărbătoare nu se întemeiază pe Scriptura canonică, ci în întregime numai pe Tradiția Bisericii, dar pentru aceasta ea nu este mai puțin îndreptățită. Astfel, din Tradiție știm că Părinții Maicii Domnului erau Drepții Ioachim și Ana; tot din Tradiție știm că erau sterpi și că erau în vârstă. În sfârșit, din Tradiție, de asemenea, aflăm că ei își doreau totuși, aprig, un copil și că Maica Domnului a fost rodul rugăciunilor, lacrimilor și frângerilor inimii părinților ei, un rod al îndurării lui Dumnezeu, un copil dorit, cerut și dobândit prin rugăciune. Un copil cu o chemare dumnezeiască pe umeri: chemarea de a fi mama care a dat trup de om lui Dumnezeu, Mântuitorul nostru Isus Hristos.

Și așa a venit pe lume aceea ce a fost, este și va fi fiica Părintelui Ceresc, Mama Fiului și mireasa Duhului Sfânt, Împărăteasa tuturor Sfinților, sprijinitoarea păcătoșilor, atotputernică ajutătoare și rugătoare pentru toți oamenii, Maica îndumnezeirii și mântuirii noastre a tuturora, mai cinstită decât Heruvimii și mai mărită decât Serafimii, căreia, rugându-ne, îi zicem: „Preasfântă Născătoare de Dumnezeu, miluiește-ne pe noi. Amin."

Programul Sfintelor Slujbe cu prilejul praznicului Naşterii Maicii Domnului la Sf. Mănăstire Arad-Gai

Duminică, 7 septembrie: * orele 10 - Sf. Liturghie; * orele 17.30 - Vecernia cu litie Cuvânt de învățătură rostit de P.S. Episcop dr. Timotei Seviciu; * orele 19.30 - Sf. Taină a Maslului; * orele 23 - Utrenia.

Luni, 8 septembrie: * orele 2 - Sf. Liturghie; * orele 7 - Aghiazma mică; * orele 8 - Acatistul Nașterii Maicii Domnului; * orele 9 - Sf. Liturghie Arhierească - Cuvânt de învățătură rostit de P.S. Episcop dr. Timotei Seviciu; * orele 11.30 - Sfânta Taină a Maslului.

Bătrânii din Tămand au biserica lor

Bătrânii de la Centrul de Îngrijire și Asistență Tămand erau nevoiți să meargă, cu trenul, la Ineu ori la Bocsig, în fiecare duminică și de sărbători, pentru a participa la creștinești slujbe. De curând însă, datorită unor firme și patroni cu suflet, chiar la ei „acasă" a fost ridicat un sfânt lăcaș de închinăciune. Astfel bătrânii și-au văzut visul cu ochii când P.S. Timotei Seviciu, episcopul Aradului, și un ales sobor de preoți au oficiat slujba de sfințire a noii biserici. La acest eveniment spiritual, desfășurat recent, au fost alături de bătrânii centrului și oficialități de nivel național, județean și local, reprezentanții unor partide, directori de firme și instituții, ziariști.

V. F.

Foto: Marin Aurelian

Primul hram în parohia Faleza Sud

Duminică, 7 septembrie, în parohia Faleza Sud va avea loc primul hram. Se dorește a fi o sărbătoare a bisericii și credincioșilor care sunt invitați începând cu orele 16, la slujba care va avea loc la noua biserică. După slujba oficială, participanții sunt oaspeții nașilor - Bondiș Neluțu și Nina - la sărbătoarea care va avea loc în continuare.

Perspective sociale în lumina Sfintei Scripturi

Într-o neorânduială a vieții contemporane, care zădărnicește atâtea gânduri bune și atâtea dorințe curate, sufletul omenesc visează încă la o așezare cuminte și statornică a vieții sociale.

Învățătura lui Hristos poate prinde în luminile ei întreaga realitate sufletească a vieții. Nu e tărâm pe care ea să nu-l poată renaște și rodi, doar să se țină seama de lucrarea ei. Evanghelia trebuie să fie considerată singurul izvor de putere și inspirație morală și nu doar a o purta ca emblemă conjuncturală.

Suntem cu toții părtași ai unei reforme, din toate punctele de vedere. Cea socială pare să-și călăuzească principiile după nevoile curente ale oamenilor. Dar, doar pare, pentru că o protecție socială era mai prezentă, mai activă în viața oamenilor când nu se vorbea atât de mult despre ea, decât în prezent. De ce această situație? Pentru că a da pâine din belșug e totul pentru un animal, dar e prea puțin pentru un om. A da o farfurie de mâncare pentru un om fără Dumnezeu e un gest nobil, dar pentru un creștin adevărat, aflat într-o anumită stare, reprezintă o nesocotire a situației sau o blasfemie față de cele sfinte. Oare îmbunătățirea stării materiale a omului fără o îmbunătățire corespunzătoare a vieții lui sufletești îi aduce liniște? Nicidecum! Poate mai mult chin și mai multă tristețe. Mănâncă mai bine și bea mai mult.

Poate părea o utopie a zilelor noastre pentru miopia noastră sufletească, dar va trebui să devină o realitate unificarea valorilor și a condițiilor de trai, pentru că a ne întreba doar la mormânt: „Oare cine este: bogatul sau săracul, dreptul sau păcătosul, împăratul sau ostașul", mă tem că va fi ceva tardiv.

Probabil că ne-am prea obișnuit să căutăm pricina relelor care bântuie viața noastră într-o mulțime de lipsuri materiale, în cele din afara vieții, trecând cu nepăsare pe lângă ceea ce este mai bolnav și suferă mai dureros în noi: sufletul. Diagnosticul a fost fals și, prin urmare, îngrijirea dată nu a adus până acum nici o schimbare în bine. E în viața noastră un punct nevralgic, care ne răscolește la orice atingere suferința, e o rană deschisă care supurează mereu. E neorânduiala care stăpânește sufletul nostru, care otrăvește treptat conștiința umană cu o mulțime de minciuni în detrimentul stării noastre reale.

Ne-am putea întreba: oare din toți cetățenii României, 20.000.000 să fie cu adevărat creștini adevărați, drept-măritori, creștini care să-și îndrume întreaga lor viață după Evanghelie, ce s-ar întâmpla cu România? „Ucideți trupul, dar lăsați-ne sufletul, căci ce-i va folosi omului să câștige lumea întreagă, dar să-și piardă sufletul său"? Cu siguranță că dreptatea și sfințenia ar înflori pe pământ românesc, iar binefacerile din partea lui Dumnezeu infinit mai mari decât ceea ce așteptăm de la oameni.

Oare cetățenii urbei noastre și nu numai, în câte petreceri deșarte și primejdioase nu și-au mistuit puterile în zilele de sărbătoare sau de post. De aceea îndemnul care trebuie să fie prezent în mințile și pe buzele tuturor slujitorilor altarului este acela de a urma calea îngăduinței și a ascultării de către toți fiii ei, pentru că doar în acest fel problemele acute ale societății să-și găsească rezolvarea.

Pr. M. BUPTE

Spaniolii și italienii cumpără terenuri la Bârsa

● *Se va deschide o fabrică de conserve*

Mai multe firme italiene și chiar persoane fizice, au achiziționat, în ultima perioadă, suprafețe destul de mari în comuna Bârsa și în împrejurimi. Unii dintre italieni și-au deschis mici afaceri, cum e cazul unei firme din Aldești, care a deschis o croitorie, pe locul fostului CAP din localitate. Alții și-au construit gatere, iar afacerile merg bine, din câte se pare.

Cei mai mulți, însă, au cumpărat terenuri agricole, cu prețuri destul de mici. Populația fiind îmbătrânită, iar tineretul plecat la oraș, mulți au preferat să vândă, chiar pe mai nimic, „pentru că nu s-au mai gândit la ziua de mâine, au văzut banii și au semnat", după cum ne spune viceprimarul comunei Bârsa, Luminița Toma. „Recolta a fost cum a fost, bani nu prea s-au câștigat, așa că oamenii au vândut pământul. S-a mers până la 7,5 milioane pe hectar, cum s-a înțeles fiecare", ne-a declarat Luminița Toma.

Unii italieni au cumpărat și suprafețe de 200 de hectare. Mai nou, de terenurile de la Bârsa se interesează și investitori spanioli care vor să cumpere suprafețe mari.

„Au venit spaniolii și vor să cumpere teren în drumul spre Buteni, lângă Canalul Morilor. Am înțeles că vor să deschidă și o fabrică de conserve. Ar fi bine, că oamenii ar avea unde munci. Din păcate, noi n-am putut să le oferim teren, Primăria nu deține suprafețe mari, așa că s-au îndreptat spre privați", susține viceprimarul Toma.

Cosmin Mihuța

Vizită ministerială la inaugurarea Cargo

Foto: V. Musca

După ce, la sfârșitul lunii iunie, au fost recepționate lucrările la Terminalul Cargo, săptămâna viitoare, mai exact în 12 septembrie, e programată inaugurarea acestui obiectiv. La eveniment a fost invitat chiar premierul Năstase, care însă nu a confirmat participarea. Sunt însă așteptați și miniștri Hildegard Puwak, Miron Mitrea și Ilie Sârbu.

Cargo Arad, al doilea terminal aerian din țară, a fost construit atât din fonduri europene (2 milioane de euro), cât și din banii Consiliului Județean Arad (800.000 de euro). Prin el vor fi transportate pe calea aerului mărfuri din România în Europa și invers. Terminalul a fost deja vizitat de secretarul de stat în Ministerul Transporturilor, Sergiu Sechelariu, și de șeful Delegației Comisiei Europene la București, Jonathan Scheele.

G. K.

Zona Liberă Curtici

A început construcția unei noi hale de producție

Urmare a contractului de concesiune încheiat între Administrația Zonei Libere Curtici Arad și firma Valvetek, aceasta din urmă a început, pe platforma Curtici, construcția unei moderne hale de producție. Se estimează că valoarea investiției făcută de firma ce are ca obiect de activitate producția de supape pentru motoare este de circa șase milioane de dolari.

Săptămâna viitoare, mai precis în 12 septembrie, AZL va organiza o nouă licitație de concesiune, pentru care există trei potențiali participanți. Aceștia doresc să concesioneze terenuri atât pe platforma Curtici, cât și pe cea de la Aeroport. Firmele care își manifestă această intenție urmează să desfășoare activități de comercializare și depozitare, pe o suprafață de aproximativ 4000 de metri pătrați, pe o perioadă cuprinsă între 10 și 50 de ani.

G. Knap

De luni

Oficiul Registrului Comerțului se mută la Tribunal

Începând cu data de 08.09.2003 sediul Oficiului Registrului Comerțului se mută în clădirea Tribunalului Arad, la parter, B-dul V. Milea nr. 2-4.

Număr telefon/fax: 270374 și 270375.

Director O.R.C. Arad, Simona Julean

Prin ultima rectificare

Guvernul își bate joc de banii arădenilor

(Urmare din pagina 1)

Solicitări mari, răspunsuri mici

Nevoile cu care se confruntă CJA și consiliile locale depășesc 300 de miliarde de lei, sumă care a fost solicitată, printr-o adresă, Guvernului României. Era de așteptat ca această sumă să nu fie alocată, toată lumea era conștientă de acest lucru, dar nimeni nu se aștepta ca răspunsul Guvernului să fie atât de usturător. Adică, din 300 de miliarde, la Arad vor ajunge doar 51 de miliarde, o sumă, credem noi, insuficientă pentru problemele cu care se confruntă județul. Consiliul județean va fi nevoit să taie din investiții, la drumuri etc. și să aloce bani pentru protecția copilului, persoanele cu handicap, salariile profesorilor, ajutorul social și multe alte domenii care au rămas descoperite.

Strictul necesar

Pentru ultimele luni ale anului, consiliile locale vor avea bani doar pentru strictul necesar, alții poate nici atât. Din cele 167 de miliarde solicitate pentru echilibrarea bugetelor locale, Aradul a primit...46,8 miliarde de lei. Astfel că, nu vor exista bani pentru asigurarea ajutorului social, al celui pentru încălzire, pentru susținerea sistemului de protecție a persoanelor cu handicap sau pentru protecția copilului. Sau, dacă acești bani vor exista, atunci primăriile trebuie să strângă cureaua la maxim și există riscul ca personalul din Primării să aibă de suferit, să nu se mai plătească facturile și așa mai departe.

Fondurile pentru învățământ - bătaie de joc

Pentru învățământul preuniversitar de stat, CJA a solicitat 51 de miliarde de lei, din care 7 miliarde pentru programul „Cornul și laptele", 42 de miliarde pentru cheltuieli de personal și 1,5 miliarde pentru burse și obiecte de inventar. Ce s-a primit de la Guvern ? Mizerabila sumă de 3,9 miliarde de lei, pentru programul „Cornul și laptele". Cum va acoperi Consiliul județean diferența de 42 de miliarde pentru plata salariilor, nu știe nimeni, la fel cum nu se știe din ce bani se vor da produsele lactate și de panificație. Iar Guvernul României nu pare interesat de problemă, cel puțin așa ne arată din ultima rectificare.

Subvenția la energia termică - un mare zero

Față de anii precedenți, când se mai primeau bani, la subvenția pentru energia termică, acum nu s-a obținut absolut nimic. Dacă la începutul anului sumă alocată se ridica la 67,2 miliarde de lei, după rectificarea de săptămâna trecută la acest capitol găsim aceeași sumă - 67,2 miliarde de lei. De ce nu s-a suplimentat măcar cu o parte din cele 37 de miliarde solicitate de CJA, nu poate nimeni să ne lămurească. În schimb, pentru CET Arad s-a alocat 130 de miliarde de lei, sumă acordată prin Ministerul Industriei și Resurselor.

Unde sunt politicienii ?

Ce au făcut reprezentanții PSD-ului, mai ales prefectul Dan Ungureanu (reprezentantul Guvernului în teritoriu) sau Dorel Popa, președintele PSD Arad, pentru ca județul să primească mai mulți bani ? Cine-i trage pe acești lideri ai Aradului la răspundere ? Pentru că s-a văzut, mai ales la prefectul Ungureanu, că atunci când e de urecheat, se pricepe să ia de urechi primarii din județ, să-i amenințe cu demiterea, iar atunci când e nevoie să bată cu pumnii în masa Guvernului, liderii noștrui se fac mici. Atât de mici, încât Guvernul nu ne mai vede. Iar rezultatul rectificării din acest an, e grăitor.

În opt luni, de la arădeni

4153 de miliarde la bugetul de stat

În primele opt luni din acest an Finanțele arădene au colectat, la bugetul de stat, 4153 de miliarde de lei, înregistrându-se o creștere față de perioada similară a anului trecut cu 27%. În cifre absolute, creșterea înseamnă 874 de miliarde de lei.

Comparativ cu aceeași perioadă a lui 2002, când s-au înregistrat 1111 controale, până la sfârșitul lunii iulie din acest an, DGFP Arad a efectuat 1321 controale. De asemenea, și amenzile date în acest an sunt mai multe (896, față de 664), însă ca valoare sunt mai mici (12,8 miliarde de lei, față de 14,8 miliarde de lei).

G. K.

Primăria Sântana vrea să concesioneze stadionul

● *Investitori există, bază legală - nu prea*

Foto: St. Matyus

Primăria Sântana se zbate în ultima vreme să concesioneze stadionul din localitate, încercând astfel să scape de unele cheltuieli, dar și să renoveze, cu ajutorul unor investitori, baza sportivă. Primarul Ioan Ilica a avut deja discuții cu o firmă interesată de baza sportivă, s-a ajuns chiar la o înțelegere, însă acțiunea a fost stropată de cei de la Prefectură, pentru că nu avea bază legală. „Ne chinuim să trecem stadionul la o firmă, care a promis că va investi bani aici. De altfel, au și început lucrările și deja au băgat bani grei. Eu vreau să dăm stadionul în concesiune, însă problema e că terenurile, în acea zonă, n-au fost măsurate, de 12 ani încoace, așa că deocamdată nu putem să-i dăm terenul, pentru că nu avem acte pe el, deși e al nostru. Trebuie să-l luăm neapărat și muncim din greu pentru a-l trece în proprietate noastră și în acte", susține Ioan Ilica.

Din câte am aflat, firma cu pricina a început lucrările la stadion și s-a angajat să investească în jur de 70 de milioane de lei, iar primarul nu vrea să-i piardă pe acești investitori și de aceea luptă pentru a putea concesiona baza sportivă. „Ei au băgat bani și nu ar fi corect ca acum să nu le putem da baza, ar fi păcat", mai susține Ilica.

Cosmin Mihuța

Project Management Ltd, International Environmental Consultants, have an immediate requirement for the following:

OFFICE MANAGER/PERSONAL ASSISTANT

Requirements:

- Excellent computer skills; Microsoft Word, Excel, Access, Powerpoint, E-mail
- Excellent proficiency in English
- Excellent telephone skills
- Experience in basic office accounts
- Administrative experience
- A methodical and orderly approach
- Clean driving licence B

A university level education is preferred but not essential. Interested parties are invited to fax their application in English (letter of interest and resume) to 0257 210462 for the immediate attention of the Project Manager.

(4044201)

SC.TRANSCOM INTERNATIONAL SA.

Cu sediul la SC.TRANSDARA SA.(str.L.Rebreanu nr.96), firma autorizata de catre firma MOTO METER din Germania, efectueaza verificari la toate tipurile de TAHOGRAFE, LA PREȚURI AVANTAJOASE.

PROGRAM

Luni - Sambata 08.00 - 16.30 pe str.L.Rebreanu nr.95

Informatii la nr. de telefon : 256 306, 256 308

Cum hrănim câinele?

Fiecare proprietar își dorește câinele sănătos, voinic, voios și plin de vitalitate, cu blana deasă și lucioasă și cu o viață cât mai lungă. Pentru aceasta, hrana este esențială, întrucât ea asigură substanțele nutritive și energetice necesare animalului. La câini, există diferențe individuale în ceea ce privește necesitățile organismului. Întrucât numărul de rase e mare și stilurile de viață și activitate diferite (câini de companie, de vânătoare, de pază, de curse). Este evident, așadar, că regimul alimentar trebuie să fie în armonie cu vârsta, rasa, stilul de viață, starea fiziologică sau patologică a câinelui. În hrănirea unui câine se pot utiliza trei tipuri de hrană: hrană preparată în casă, hrană uscată sau hrană umedă (conservele).

Cei mai mulți nutriționiști și crescători de animale sunt de acord asupra a cel puțin două chestiuni: una ar fi că hrana crudă trebuie în general evitată. A doua ar fi că hrana preparată în casă are cam prea multe dezavantaje față de celelalte tipuri pentru a fi recomandabilă. Ei spun că este dificilă asigurarea echilibrată a tuturor elementelor nutritive, că se alterează repede și că solicită prea multă pierdere de timp și muncă din partea proprietarului. Cele mai indicate sunt dietele pe **hrană uscată și cele pe hrană umedă**.

HRANA USCATĂ produsă industrial satisface necesitățile nutritive ale câinelui și se prezintă sub o formă ușor digerabilă. Compoziția ei este rezultatul cercetărilor întreprinse de numeroși nutriționiști

și medici veterinari. De aceea hrana uscată asigură câinelui ratia corectă, cu un minim de efort din partea proprietarului. Ea poate fi păstrată un timp îndelungat fără să se altereze. Este în același timp singurul tip de hrană care poate fi administrată la discreție. Acest mod de hrănire este util mai ales pentru câinii tineri, în creștere, și care rămân singuri un timp mai îndelungat. Întotdeauna însă, hrana uscată trebuie însoțită de apă proaspătă la discreție. Datorită faptului că are o acțiune ușor abrazivă și încetinește apariția plăcii dentare și a tartrului pe dinți, contribuie la păstrarea sănătății dentare. Majoritatea produselor sunt diferențiate în funcție de talie, vârstă, stări fiziologice or stiluri de viață ale câinilor. Pentru animalele cu divese afecțiuni există diete speciale (pentru afecțiuni digestive, renale, hepatice, cardiologice, obezitate, șamd.).

HRANA UMEDĂ este reprezentată de conserve, în general foarte apreciate de câini. Dezavantajul în cazul lor este că după ce au fost desfăcute se alterează. Este de preferat ca atunci când se achiziționează un pui, acesta să fie obișnuit cu hrană uscată. În acest fel, fără prea mult efort, îi vom putea asigura o alimentație corectă, adaptând tipul de hrană cu etapa de dezvoltare ori starea de sănătate și vom putea ușor trece, dacă e cazul, la alt tip de hrană. Concurența mare de pe piața produselor de pet-shop, în special în cazul hranei pentru câini, a făcut ca în ultima perioadă calitatea acestor produse să crească substanțial. Este recomandabil însă să cereți sfatul unui specialist (crescător de câini ori medic veterinar) atunci când alegeți tipul de alimentație pentru câinele dvs.

Trandafirul

I - Achiziție și plantare

Trandafirul, conform urmelor fosilizate descoperite, are 35 de milioane de ani vechime. În natură, genul Rosa este răspândit în întreaga emisferă nordică, de la Alaska până în Mexic, incluzând nordul Africii. Cultivarea trandafirilor în grădină a început în urmă cu aproximativ 5.000 de ani, probabil în China. A fost, se crede, prima floare cultivată, rămânând și astăzi una dintre cele mai populare. De-a lungul istoriei sale a fost desemnat ca simbol al iubirii, divinității, frumuseții, războiului și... politicii.

În ultimii 150 de ani au fost create peste 10.000 de soiuri, actualmente cultivându-se cca 3.000, selecționate dintre cele mai frumoase, mai parfumate

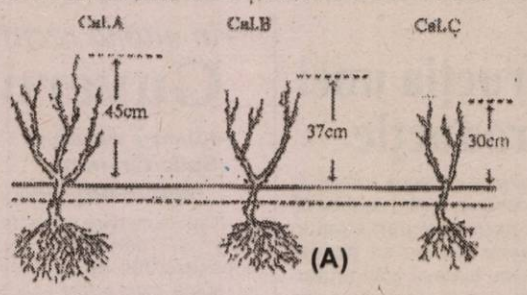

și mai adaptate la diferitele exigențe de climă și utilizare.

Pentru a avea succes în cultivarea trandafirilor, vă punem la dispoziție câteva informații, a căror aplicare vă va aduce satisfacții și chiar invidia celor cu experiență în domeniu!

1. Selectarea plantei - Grădinarii pot alege să achiziționeze planta cu rădăcină nudă, în ghiveci, altoită sau pe propria rădăcină, la diferite grade de calitate.

Trandafirii altoiți sunt vânduți conform unor standarde de calitate, notate cu A, B, și C (fig. A). Plantelor crescute pe propriile rădăcini nu li se aplică nici un standard de calitate.

Plantele de calitate A au 3 sau mai multe ramuri, fiecare dintre ele având un diametru de aproximativ 1,8 cm și nu au mai mult de 7-10 cm între altoi și baza rădăcinii, sistemul radicular fiind, la rândul lui, larg și bine dezvoltat. Plantele de calitatea A au doi ani vechime când se preiau din câmp spre vânzare. Ele sunt în general mai scumpe. Trandafirii de calitate B au doar două ramuri puternice, dar cu puțină îngrijire îi vor ajunge pe cei de calitate A. Trandafirii de calitatea C sunt cei mai ieftini, având de obicei ramuri subțiri, sub-standard și nu merită efortul îngrijirii lor, neavând prea multe șanse de a deveni exemplare valoroase în grădină.

Când selectați trandafirii, alegeți-i doar pe cei care tolerează cele mai scăzute temperaturi înregistrate în zona dvs., ghidându-vă după harta zonelor climatice (Aradul aparține zonei climatice 6).

2. De unde cumpărăm trandafiri. Putem procura plantele de la un cultivator local, de la un centru de grădinărit sau prin poștă. Rețineți că oferta locală vă oferă flexibilitate la plantare, dar, probabil nu va fi prea largă. Plantele locale vor fi comercializate ori cu rădăcina nudă, ori în ghivece, în timp ce cele livrate prin poștă sunt vândute aproape întotdeauna cu rădăcină nudă, perioada livrării și a plantării fiind toamna și primăvara. Care variantă este mai bună? Este doar o problemă de preferință, ambele variante fiind bune.

3. Alegerea amplasamentului și pregătirea zonei - Locul ideal pentru cultivarea trandafirilor este unul în plin soare, cu o bună circulație a aerului, într-un sol bogat în materii organice și cu drenaj bun. Trandafirii au nevoie de o expunere la soare de minimum 6 ore pe zi. În cazul în care soarele nu este prezent toată ziua, sunt de preferat amplasamentele însorite de dimineață, față de cele cu expunere la soare după-amiaza. Soarele matinal ajută la uscarea mai rapidă a frunzelor, reducând riscul îmbolnăvirilor. Ușoara umbră de după-amiază este considerată un avantaj pentru prelungirea duratei de viață și a calității florilor. Dacă dreajul nu este adecvat, se vor aduce amendamente solului sau se vor realiza straturi înălțate. Dacă apa dintr-o groapă cu adâncimea de 45 cm se scurge în decurs de 4-5 ore, drenajul este satisfăcător.

Rădăcinile sunt tolerante la majoritatea tipurilor de sol, dar se vor dezvolta mai bine în soluri relativ fertile, bogate în materii organice. Aplicarea unui strat de 5-10 cm de materii organice combinate cu puțin superfosfat, deasupra patului de plantare, va ajuta la dezvoltarea viitoarei plante. Trandafirii preferă un sol cu valoarea pH-ului (acidității) de 6-7. Este momentul prielnic pentru adăugarea nutrienților și, dacă este cazul, pentru ajustarea pH-ului. Dacă este posibil, pregătiți zona de plantare cât de devreme puteți, pentru a permite pământului să se așeze. Pregătirea zonei înaintea plantării este absolut necesară pentru orice tip de plantă.

Veți putea citi sâmbăta viitoare cum se plantează, cum se întreține și cum se tund trandafirii, ce boli și insecte îi frecventează, cum să luptați împotriva lor. Tot atunci și o sumară clasificare, iar în final veți afla care sunt cei mai frumoși trandafiri ai lumii, unii dintre ei fiind prezenți acum și în România. Până atunci, puteți afla informații, detalii și imagini color a sute de trandafiri, vizitând site-ul www.EutopiaGardens.com, care poate deveni ghidul dvs. în domeniul horticulturii ornamentale.

Fructificarea la arbuștii de citrice

Scopul oricărui posesor de citrice este de a avea fructe. Pentru aceasta trebuie ca

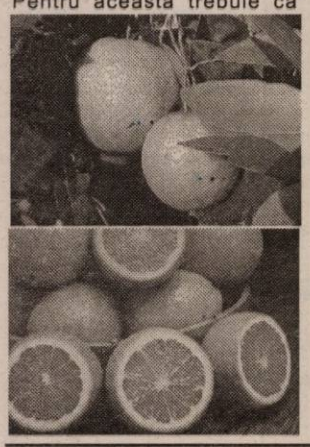

plantei să i se aplice o serie de tăieri pentru formarea coroanei. Mugurii florali apar pe ramurile de ordinul IV-V. Când lăstarul ce a răsărit din semințe sau butașul (dacă nu i s-a tăiat vârful) ajung la 30-35 cm se ciupește vârful, operație ce va duce la apariția ramurilor de ordinul I. Când acestea au ajuns la 30 cm și au început să se lenifice se scurtează cu 10 cm. operație ce duce la apariția ramurilor de ordin II. Continuând se vor obține ramurile de ordin III, IV. De obicei în anul următor obținerii ramurilor de ordin IV pe acestea vor apărea muguri florali. Ramurile scurte care au fructificat, uscăturile și lăstarii prost orientați se vor tăia.

Când fructificarea este bogată se păstrează doar un număr de fructe astfel încât să existe raport de 6-10 frunze pentru un fruct.

Pentru butașii obținuți din arbuști care fructifică nu este necesar să se altoiască.

Altoirea se face atunci când vrem ca frunctele să fie de acelaș tip cu cele de la planta de la care s-a prelevat altoiul. Altoiul se ia de la o plantă care fructifică. Nu este obligatoriu ca planta să fie altoită ca aceasta să fructifice.

O plantă obținută dintr-un butaș de la arbuști care fructifică poate să producă fructe din al treilea an dacă i se formează ramuri de ordin IV-V.

Utilitatea materialului textil în arhitectură

Materialele conferă confort, culoare, model, textură, căldură, intimitate și decorează o cameră. De asemenea, ele fac ca ceea ce vă înconjoară să devină mai confortabil și mai intim. Cumpărarea materialelor poate fi o afacere scumpă. De aceea, alegeți-le în special pe cele mai ieftine precum muselina și bumbacul și completați-le cu cantități mici de materiale scumpe.

Materialul poate asigura legătura dintre diverse culori dintr-o cameră sau poate introduce ceva diferit - o pată de culoare complementară, de exemplu, sau un accent de culoare într-o schemă neutră.

Materiale naturale

„Olanda" are o textură drăguță și arată minunat, vopsită sau nevopsită. Bumbacul este ieftin și multifuncțional; puteți alege orice sortiment, de la muselină delicată la drilul sau canavaua grea, depinde de locul în care doriți să le utilizați. Lâna este un material greu, cald și izolează fonic. Mai ușoară, mai rece și mai delicată, mătasea este disponibilă în sortimente variate și este folositoare deoarece are un luciu moale și se drapează bine în falduri luxuriante.

Materiale cu modele

Materialele cu model țesut variază de la cele opulente și grele la cele simple și ușoare. Pentru obținerea unui efect cald, bogat, alegeți damascul colorat, brocardul încărcat, tapițeria plină de broderii, tapiseria decorativă pe canava, tartanul colorat sau stofa durabilă. Variantele mai ușoare includ dantela delicată, pânza cadrilată elegantă și machinul tradițional. Materialele care au un design imprimat includ, printre altele, cretonul, căruia adesea i se dă un luciu ușor, stofa și materialele provensale.

Delicii diafane

Muselina transparentă și voalul sunt perfecte atât pentru filtrarea luminii cât și pentru asigurarea intimității. Atârnate în falduri generoase la ferestre sau în jurul patului, ele creează un efect de plutire, de

visare. Aceste materiale pot fi simple sau cu modele și sunt disponibile în alb, crem și în alte culori.

Îmbrăcarea ferestrelor

De la perdelele simple de cafenea la draperiile bogate, împodobirea ferestrelor vă dă ocazia să utilizați materialul în mod expresiv. Luați în considerare forma ferestrei și cantitatea de lumină pe care o doriți, apoi alegeți materialele care se potrivesc caracterului camerei. Pentru o înfățișare mai formală alegeți perdele lungi, probabil cu capete frumoase, și draperii legate cu ciucuri din mătase, brocard sau catifeal. Bumbacul ușor, precum pânza cadrilată și stamba, arată cel mai bine lungi - până la podea sau până la pervaz - pe lângă fier forjat sau stâlpi din lemn. Pentru o imagine mai familiară, experimentați diferite lungimi ale unui matearial preferat, o cuvertură, un material de sari sau cearșaf, drapate pe un stâlp.

Materiale de prin casă

În dormitoare puteți utiliza o varietate de materiale transformate în draperii de pat, baldachin, cuverturi și perne.

Agățați un material transparent de un inel pentru a realiza un baldachin care amintește de plasa pentru țânțari. În baie, utilizați materiale rezistente precum prosoapele și canavaua, rezistente la aburi și la umezeală. La fel, în bucătării, alegeți bumbac pre-încrețit, simplu, pentru perdele și fețe de masă.

Husele largi sunt elastice și practice pe fotolii, scaune și canapele. Confecționate din olandă și stambă, ele conferă camerei de zi un aer relaxant. Pentru mai mult confort și un accent de culoare, puneți ici-colo perniță făcute din bucăți de materiale mai sofisticate, mai costisitoare. Cu o planificare mai inteligentă, puteți avea două scheme de textile în fiecare cameră - una pentru iarnă, cu perdele, huse largi și perne în culori mai închise, mai intense, și una pentru vară, realizată din materiale mai subțiri, mai pale.

● Diferite modele, greutăți și texturi sunt utilizate pe draperii, pe cuverturile de pat, pe perne, pe fața de masă, pentru un efect bogat.

În dialog cu cititorii

Scrisorile şi mesajele pe Internet (dar nu numai) sosite în ultimul timp pe adresa redacţiei în marea lor majoritate abordează subiectul, încă fierbinte, al reamplasării statuii celor 13 generali în Piaţa Pompierilor din Arad. După cum se va vedea în continuare, unele aduc argumente pro, iar altele contra acestui demers care a bulversat în ultimele săptămâni relaţiile româno-maghiare, începând de la cele locale şi până la nivelul celor doi preşedinţi Ion Iliescu şi Ferenc Madl. Caracteristica generală a corespondenţelor pe această temă este mai degrabă patima înverşunată sau abia mascată, în locul argumentelor bazate pe documente şi raţiune. Începem cu o adresă recepţionată recent din Germania.

Noroc vă v-au rămas statuile

„Într-adevăr, ce noroc pentru unii că a apărut statuia Libertăţii, pardon a Ungariei Milenare! Ce s-ar face aceştia dacă n-ar mai avea acest subiect în pragul campaniei electorale, când - nu-i aşa - se pot plăti nişte polite. Editorialul de astăzi (n.r. semnat de Dorel Zăvoianu) este edificator. Dacă cu statuia „ungurească" să zicem că aveţi ce aveţi, cu statuia Sfintei Treimi oare ce mai aveţi? Am trăit să aud păreri potrivit cărora cică Sfânta Treime este simbolul bisericii catolice, dar oricare creştin de bun simţ ştie că această statuie simbolizează credinţa religioasă a întregii creştinătăţi. Din păcate însă, biserica catolică este, după unii, biserică ungurească şi atunci cum s-o reamplasăm?

Spectacolul este jalnic. De la distanţă urmărită, „chestia" nu se încadrează în direcţia spre care România doreşte - cel puţin declarativ - să se îndrepte. Practic, mereu se poticneşte în reminiscenţele trecutului şi ar visa să plătească la distanţă de veacuri pentru suferinţe pe care nimeni nu le contestă. Alta trebuie să fie abordarea, dar pentru asta avem nevoie de o altă clasă politică."

Ştefan Anton, Karlsruhe

Mulţumim d-lui Anton pentru mesajul de mai sus, cu bucuria că ziarul nostru este citit şi pe teritoriul Germaniei, precum se întâmplă şi în alte părţi mai îndepărtate ori mai apropiate ale lumii.

În problema statuilor, trebuie să observăm că, voit sau nu, vorbiţi despre două: cea a Ungariei Milenare plasată în crâncena dispută româno-maghiară şi cealaltă a Sfântei Treimi amplasată în interiorul Bisericii catolice din centrul municipiului Arad, nedisputată în vreun fel. În privinţa editoriarului menţionat în care se exprimă poziţii clare de împotrivire la orice idee de reamplasare a statuii Libertăţii, vă rog, stimate d-le Anton, să observaţi că în ziarul nostru sunt mai multe voci distincte, aflate adeseori pe poziţii diferite. Pentru edificarea dv. vă sugerăm să lecturaţi şi alte editoriale în care poziţia editorialiştilor noştri este mai nuanţată.

Subiectul - generos pentru presă - nu a fost inventat de noi, ziariştii de la „Adevărul" şi nici poticnelile în reminiscenţele trecutului nu ne aparţin. Readucerea unor realităţi istorice ale trecutului în prezent o fac cei din UDMR, care insistă asupra reamplasării acestui simbol al măreţiei ungureşti - pe de o parte - şi al suferinţei româneşti, pe de alta. Dorim să intrăm în UE, este adevărat, dar asta nu ne împiedică să propunem maghiarilor o reconciliere mai întâi şi apoi putem vorbi şi despre monumente. Ungurii au comis crime împotriva românilor şi credem că este în spirit european să îşi ceară scuze, iar românii să îi ierte pentru sângele nevinovat vărsat. Nici UE nu s-ar fi putut imagina - şi, cu atât mai puţin, înfăptui - fără reconcilierea istorică franco-germană parafată de preşedintele De Gaule şi cancelarul Konrad Adenauer. Închei rugându-vă să îmi răspundeţi la următoarea întrebare: aţi fi de acord cu ridicarea unui monument în Budapesta, în memoria ostaşilor români care şi-au jertfit viaţa în 1919 pentru eliberarea fraţilor unguri din ghearele bolşevicului Bela Kun? Să trecem însă la o altă corespondenţă, una şi mai şi.

Domnule redactor şef,

„Am citit articolele dvs. antimaghiare şi ţin să fac următoarele precizări:

I. Acapararea Ardealului de către Vechiul Regat în 1918 - 1920 s-a realizat ca urmare a armistiţiului pe frontul de Vest, a necesităţii lichidării focarului comunist al lui Bela Kun şi manevrelor de culise ale reginei Maria care a plecat la Paris, însoţită de patru curviştine, să-şi valorifice farmecele fizice. Plus o mare cantitate de aur de la Brad!

Ungaria a fost singurul stat dintre cele învinse obligat să cedeze două treimi din teritoriul său şi zece milioane de locuitori de etnie maghiară.

O pierdere uriaşă, o mare nedreptate istorică consfinţită de Trianon.

II. Reamplasarea statuii Libertăţii în centrul Aradului ar însemna acordarea în compensaţie a unei satisfacţii minore. Refuzându-li-se ungurilor şi acest „măruntiş", dăm dovadă în utima analiză de un egoism abject.

Ce importanţă poate avea faptul că nişte turişti vor admira o sculptură de excepţională valoare estetică, incomparabilă cu realizarea grosolană din Piaţa Avram Iancu? Ce contează că Aradul a fost cândva sub autoritate maghiară iar statuia reprezintă Ungaria Mare de altădată, care astăzi nu mai există?

Vrem să intrăm în rândul popoarelor europene civilizate, dar ne comportăm ca nişte imbecili, cramponându-se de un naţionalism anacronic şi ridicol. Am ajuns să ne temem de o statuie! Rupem protocolul semnat (n.r. între PSD şi UDMR), ne sucim după bătaia vântului. Cristian Tudor Popescu a spus că România e o curvă politică a istoriei!

Oricine trece graniţa va vedea uriaşa discrepanţă dintre Ungaria şi România: ordinea, punctualitatea, gospodărirea terenului agricol, a şoselelor, a oraşelor şi satelor ungureşti în comparaţie cu mizeria românească.

III. Fostul imn regal are o linie melodică mult mai solemnă decât săltăreţul „Deşteaptă-te, române".

IV. Pe mareşalul Antonescu l-am împuşcat, în timp ce lui Horthy, pe timpul căruia evreii (ardeleni, inclusiv n.r.) au fost trimişi la Auschwitz, i s-au făcut funeralii naţionale. Ungurii ştiu să-şi preţuiască istoria".

Un cetăţean de etnie română (iscălit Teodorescu)

Român ori neroman, dar pământean, vă sunt recunoscător pentru scrisoarea pe care mi-aţi înmânat-o grăbit, la redacţie, în urmă cu câteva zile. Aşa mai aflăm şi noi ce gândesc unii dintre cititorii ziarului „Adevărul" aflaţi în grele confuzii. Chiar din primul capitol greşiţi negând zdrobitoarea victorie a armatei române împotriva celei maghiare dedată la violenţe grave împotriva civililor români din Ardeal. Greşiţi apoi când apreciaţi pierderile Ungariei ca fiind din teritoriul său când prea bine ştiţi că a fost vorba despre provinciile locuite majoritar de cei de altă etnie decât maghiarii: români, sârbi, ucraineni, slovaci. În 1920 Ungaria a fost readusă în spaţiul său etnic.

Cu statuia lucrurile sunt mult mai complicate decât vreţi să acceptaţi. Guvernul liberal din 1925 a fost obligat să ordone demolarea statuii Libertăţii din Arad în urma unor grave provocări la care s-au dedat etnicii maghiari în scopul ataşării populaţiei româneşti majoritare. Credeţi că acum, când ungurii au libertate totală în România, ar proceda mai înţelept în cazul reamplasării statuii? Dacă ungurii au pierdut foarte mult în istorie, atunci în mod negreşit acest lucru s-a întâmplat şi ca urmare a nemăsuratei lor aroganţe, a disprețului faţă de cei de altă naţie. Pe români nu ne-au scos din jignitorul „büdös oláh".

Realitatea mă obligă să accept constatările făcute de dvs. la trecerea frontierei dintre cele două ţări. Poate că meritâm să ni se spună verde în faţă că în comparaţie cu ungurii suntem delăsaţi, înclinaţi spre huzur balcanic, dar, chiar imbecili, nu cred să meritâm a fi cataloagaţi cu toţii. Şi nici curve, mai mult ori mai puţin politice, nu vrem să fim!

Pe mareşalul Antonescu nu îl putem noi reabilita, atâta veme cât Statele Unite şi Israelul îl consideră criminal de război.

Imnul regal o fi mai solemn, dar personal nu îl cunosc findcă aveam doar trei ani când regele Mihai a fost obligat să semneze actul de renunţare la tronul României.

Chiar redusă ca lungime, scrisoarea dvs. este vădit părtinitoare în beneficiul ungurilor.

Domnule „ziarist" Ştefan Tabuia,

„Am avut deseori ocazia să-ţi citesc articolele, pe unele le-am suportat stoic, dar de data aceasta te-ai întrecut pe tine în a semăna cu perseverenţă ura „patriotică" faţă de ruşi printre cititorii ziarului (mă refer la articolul „Tratatul cu ruşii" din 5.VII.2003).

Crezi dumneata (nu spun Dumneavoastră) că aceasta este adevărata menire a unui slujitor al condeiului, a ziaristului dator să facă şi educaţia cititorului, nu numai să-l pună la curent cu evenimentele?

Cu ce drept etichetezi poporul rus ca un „neam de mujici primitivi" sau „primitivii de pe Don"? Mi-ar plăcea să cred şi ţi-ar face cinste să fi aflat de un Tolstoi, de un Dostoievski, de un Cehov (şi mulţi alţi scriitori), de un Ceaicovski, Prokofiev, Rahmaninov (şi mulţi alţi compozitori), de un Rubinstein, de un Oistrah (şi mulţi alţi interpreţi instrumentişti), de o Anna Pavlova, de o Galina Ulanova (şi multe alte balerine), de un Iurii Gagarin, de oamenii de ştiinţă renumiţi, ca să nu mai vorbesc de sportivii care ocupă în permanenţă locurile fruntaşe, toţi aceştia ridicându-se din „neamul de mujici primitivi". N-a fost vina mujicilor (bine că n-ai scris „mojici", ţi-ar fi plăcut, desigur) că au fost primitivi. Vina a fost a celor bogaţi care au trăit din munca acestora, ţinându-i în mizerie, aşa cum fac azi şi la noi bogătaşii „de peste noapte", care au doar grija chivernisirii lor pe seama celor mulţi. Acest „neam de mujici" a dat culturii şi ştiinţei universale valori pe care

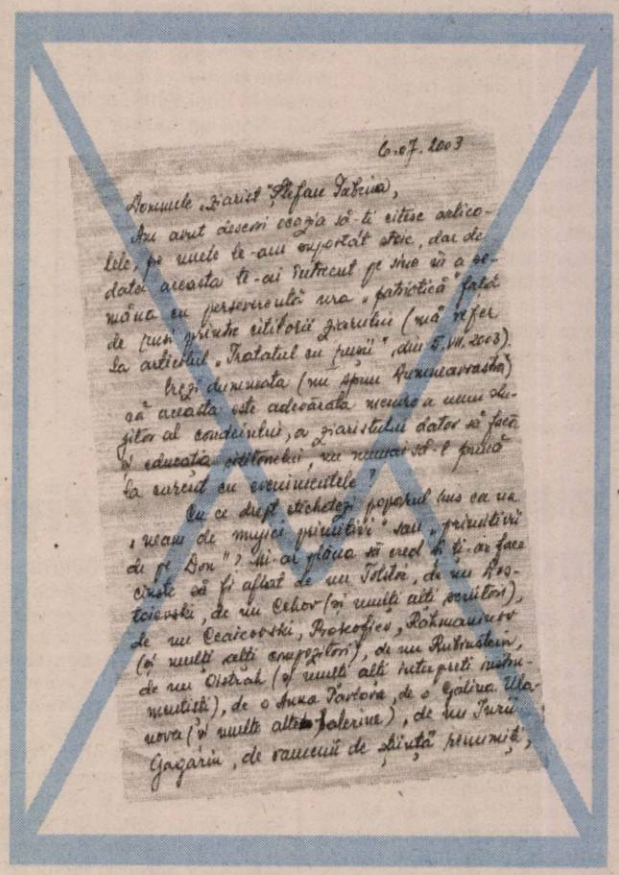

dumneata le nesocoteşti cu bună ştiinţă.

De ce nu te revoltă supuşenia noastră în faţa americanilor, care ne-au ordonat, aproape să le respectăm „indicaţiile" de orice fel. Ce mare ajutor ne-au dat? Şi chiar când ne-au amăgit cu un „oscior", ne-au pus condiţii, umilindu-ne mai mult.

De ce nu te revoltă celălalt neam, venit din pustă, într-adevăr primitiv, dacă-i alungă pe români din Harghita şi Covasna (ţinuturi ale României), care are pe zi ce trece, pretenţii tot mai absurde şi mai jignitoare la adresa românilor şi a României? Ai uitat sau n-ai ştiut de Horia, Cloşca şi Crişan, de Moisei, de Oarba de Mureş şi de atât de multe alte atrocităţi comise de conaţionalii noştri? N-ai scris nimic despre obrăznicia şi trufia lor. Ei ar trebui pedepsiţi „pentru infinitul şir al ticăloşiilor". Asta nu doare, nu-i aşa? Nu doare că ne umilesc în propria ţară?

Eu nu încerc să justific greşelile „primitivilor de pe Don", greşeli am făcut şi noi, de ce să nu recunoaştem? Pe mine m-au revoltat ignorarea voită a valorilor culturii, ştiinţei, sportului rusesc, despre care n-ai pomenit nimic în zelul dumitale demolator. Ai amestecat, ca alţi ignoranţi, elementul cultural cu cel politic. Ba din contră, n-ai scăpat niciodată ocazia de a-i denigra, fără discernământ, pe ruşi, în totalitate.

Şi încă ceva: traducerea cuvântului „voróna" este total de prisos în contextul articolului (ai vrut să arăţi că, în ciuda voinţei dumitale, ai fost „silit" să înveţi limba rusă). Ar înseamna că şi ţărănistul Vasile Lupu are toate apucăturile animalului respectiv (sau, mai ştii...?)

Să nu „punem pace cu ruşii ... cu sufletul rănit", ci să fim împăcaţi că am făcut ceea ce trebuia demult, spre binele ambelor ţări (ba chiar şi a altora), fără ură, fără discordie, fără lipsă de respect, domnule „ziarist".

Nu-mi dau numele, pentru că aşa cum am văzut că ţi-e stilul, ai fi în stare, în ura dumitale „patriotică", de cine ştie ce gest reprobabil".

În mod excepţional - şi numai după multe îndoieli - accept să răspund unei anonime. O fac din dorinţa de a arăta că îmi asum fără rezerve tot ceea ce am scris despre ruşi, inclusiv în încriminatul editorial „Tratatul cu ruşii". Duritatea tratamentului aplicat acestei închisori a popoarelor cum a caracterizat fostul preşedinte al Statelor Unite, Ronald Reagan, Imperiul Răului din timpul ţarului roşu Leonid Brejnev, este pe deplin justificată.

Cei care au îndurat jugul ocupaţiei militare sovietice din vara-toamna anului 1944, fiii ale căror mame şi surori au fost violate cu sălbăticie, ori cei rămaşi fără părinţii răpuşi de ostaşul sovietic turtit de găleţile de vin îngurgitate după ce mai întâi a tras o rafală în pivniţa burduşită cu butoaie, nu pot fi prea interesaţi de marea literatură rusă. De arta şi cultura, de succesele realizate în ştiinţă ori în sport. Înainte de a-i vedea pe fraţii Karamazov în fiecare rus, noi românii avem motive să ne amintim de barbarul Igor Smirnov din Tiraspol.

Stimată doamnă, până ce ruşii ne batjocoresc impunându-şi limba în Moldova de peste Prut, nici eu nu vreau să ştiu de Dostoievski şi nici de Iurii Garagin (v-am prins că sunteţi rusoaică, altfel nu aţi fi ştiut cum să-l scrieţi pe primul astronaut al lumii!) . Eu îi am la ficaţi pe Lenin, pe Stalin, pe Alexei Stahanov şi pe procurorul Vâşinski atunci când vorbesc despre barbarii de pe Don.

Aţi făcut greşeala să vorbiţi despre supuşenia noastră (a mea) faţă de amercani. Păi se compară ruşii cu americanii? Eu nu îi apăr pe americani (nici nu au nevoie) dar mă impresionează respectul lor pentru fiinţa umană, pentru drepturile şi libertăţile omului. Americanii ar fi avut forţa să supună ambele continente dacă ar fi fost un popor de cotropitori. Nimeni din cele două Americi de Sud ori de Nord nu le-ar fi putut sta în cale, dacă ar fi pornit puternica maşină de război a SUA într-o acţiune de supunere a vecinilor. Americanii au avut un George Washington, părintele celei mai democratice Constituţii din lume în timp ce ruşii îl aveau pe Piotr Întâiul zis cel Mare, sau cel balşoi, dacă doriţi să gavarim niţel pa ruski. Iar Piotr, în al său testament, numai bine nu gândeşte despre soarta popoarelor aflate în drumul târâtugului rus urnit spre Bosfor şi Dardanele. Stimată cititoare, vorbim limbi diferite şi simţim diferit.

Nici măcar supranumitul titan al literaturii universale, velikii ruski pisateli, naş Lev Tolstoi cu al său „Război şi Pace" nu mă dă gata. Mai bine rămânea Napoleon în Moskova şi atunci nu mai vorbeam noi de nici un imperiu al răului care să ne ameninţe existenţa.

Să ne oprim puţin şi la unguri. Ei nu au reprezentat niciodată un pericol atât de real pentru români - poate doar în perioada dualismului - cum a fost cel al muscalilor. Ungurii au fost oricum mai civilizaţi decât ruşii, în ciuda incontestabilelor valori cultural-artistice ale aristocraţiei ţariste şi, foarte important, mult mai slabi, ca forţă militară. Când am fost singuri, faţă în faţă, noi şi ei, i-am luat din Ardeal şi i-am dus în marş forţat până la Budapesta, unde se zice că un valah mai sprinten a agăţat opinca pe frontispiciul clădirii parlamentului. Instinctiv, de unguri nu ne-a fost teamă, dar de puhoiul imensităţilor fără sfârşit ale Asiei, da. Nici ungurii şi nici americanii nu ne-au pus vreodată fiinţa naţională în primejdie de moarte. Americanii, fiindcă nu au dorit, iar ungurii fiindcă nu au putut. Cu ruşii e altceva. Trebuie să depăşim frustrările trecutului, de acord, dar să nu uităm că Imperiul Răului s-a exprimat mai pregnant prin argumentul glonţului decât prin iubire creştinească de pravoslavnic faţă de vecini. Una peste alta, ruşii să lase Basarabia în pace măcar acum, după două veacuri de dominaţie brutală şi apoi facem şi noi cuvenita distincţie între politica şi inegalabila lor cultură. (Cu sportivii, lăsaţi-o mai moale, fiindcă ori aceştia s-au dopat, ori au furat premiile, precum au făcut şi la Moscova cu Nadia Comăneci). Tocica, (pe românește punct).

Pagină realizată de Ştefan Tabuia

La Galeria Delta

Poveşti marocane

Unul din cele mai semnificative lucruri pe care trebuie să le ştie orice vizitator al expoziţiei de la Galeria DELTA a celor doi marocani este că arta plastică este foarte tânără în Maroc - ea nu are decât 50 de ani. Datorită interdicţiilor religioase, marocanii nu au avut voie să se exprime plastic timp de atâtea secole. (Unuia din cei doi artişti - Abdullah Anourik - propriul său tată i-a distrus lucrările de sculptură!). Singurele „supape" artistice erau dansul şi cântul popular şi în arhitectură - ornamentele. Aşadar, privind lucrările lui Abdullah Anourik, gândiţi-vă că sunt realizate de unul din cei care au impus figurativul în arta marocană! Lucrările lui Brahim Adnor - sinuoase caligrafii din scrierea aramică - sunt mai obişnuite pentru pictura marocană, fiind mai uşor acceptate de rigorile Coranului.

Pictura a pătruns în Maroc sub influenţa lui Delacroix şi a pictorilor spanioli. Drumul a fost deschis de cei care pictau portretele regilor acestei ţări, pentru care se făcea o excepţie de la regulă. Primele şcoli de artă plastică au apărut în anii 1940 - '50, apoi francezii au creat scoli de artă la Casablanca şi în alte oraşe. Arta a mai cunoscut o înflorire în Maroc şi prin faptul că, la mijlocul secolului trecut, familiile burgheze marocane îşi trimiteau copiii la studii în Europa. Din punct de vedere politic, regimul care a încurajat cel mai mult arta a fost cel al regelui Hassan II, un împătimit colecţionar de artă. Tot el a înfiinţat şi Asociaţia Naţională a Artiştilor Plastici din Maroc.

Ceea ce mai trebuie spus despre cei doi artişti este că amândoi sunt berberi (populaţia băştinaşă din Africa de Nord). Ei îşi spun amazigh, ceea ce înseamnă om liber. L-am întrebat pe Abdullah Anourik care e religia lor. Am aflat că, la origini, este o religie apropiată africanilor negri, însă mulţi berberi au fost fie iudaizaţi, fie creştinizaţi, fie au îmbrăţişat religia musulmană. Ca o curiozitate (care, desigur, nu dă întreaga dimensiune a unei identităţi culturale), după calendarul berber, acum nu suntem în anul 2003, ci în 2953. Noul an berber nu începe la 1 ianuarie, ci pe 13 ianuarie.

Acestea sunt doar câteva din fascinantele poveşti ale celor doi artişti marocani care expun la Galeria Delta. Şi mai sunt şi altele, însă multe din ele sunt spuse chiar pe pânză, sub ochii oricui are curiozitatea să le vadă.

Cătălina Latu
Foto: M. Szegö

În cinematografele arădene

DUMNEZEU PENTRU O ZI

Producţie SUA; regia: Toth Shadyac. Cu: Jim Carrey, Morgan Freeman, Jennifer Aniston

Bruce Nolan (Jim Carrey) este reporter de televiziune cu statut de vedetă, care are de toate, plus o prietenă (Jennifer Aniston) ce îl iubeşte cu adevărat. Cu toate acestea, el nu este mulţumit şi într-o zi în care totul îi iese pe dos, se ceartă cu bunul Dumnezeu (Morgan Freeman).

Culmea, Dumnezeu îi răspunde, oferindu-i lui Bruce un job pe măsură: să-l înlocuiască o săptămână, având toată puterea asupra lumii, toate acestea pentru a-i dovedi cât de greu e să conducă Lumea. **(„Dacia")**

VORBEŞTE CU EA

Producţie Spania; regia Pedro Almodovar. Cu: Rosario Flores, Leonor Watling, Dario Grandinetti

Aşezaţi întâmplător unul lângă altul la un spectacol al Pinei Bausch, Benigno, un tânăr infirmier şi Marco, un scriitor de 40 de ani, se revăd la clinica în care lucrează Benigno. Marco o vizitează pe Lydia, prietena sa aflată în comă în urma unui accident petrecut la o luptă cu tauri - ea fiind toreador. Benigno o vizitează pe Alicia, o balerină de care este îndrăgostit, aflată în comă şi ea. Între pereţii clinicii, vieţile lor se împletesc, glisând în trecut şi viitor. **(„Mureşul")**

8 MILE

Producţie: SUA; regia Curtis Hanson. Cu: Marshall Mathers (Eminem), Kim Basinger, Brittany Murphy

Un film despre care se vorbeşte de multă vreme şi care l-a trecut în rândul actorilor pe Eminem. Prestaţia excelentă a cântăreţului, în dublă calitate în film a primit admiraţia criticii şi bineînţeles succesul comercial încununat cu premiul Grammy s-a datorat şi uriaşului număr de fani. Povestea unui tânăr din Detroit, Jimmy (Marshall Mathers) care îşi canalizează furia în texte şi muzică rap, făcându-şi drum printre rapperii de culoare. Începutul unei cariere promiţătoare, un drum greu de străbătut, pe care i-a urmat cu destule riscuri Eminem. **(„Arta")**

RECRUTUL

Producţie SUA. Regia: Roger Donaldson. Cu: Al Pacino, Collin Farrell, Bridget Moynahan

Tânărul James Clayton (Colin Farrell) este cel mai deştept absolvent de studii superioare din ţară, iar Walter Burke (Al Pacino) îl vrea pentru Agenţie. James priveşte CIA ca pe o alternativă interesantă la o viaţă banală. Deşi nu se comportă ca un recrut obişnuit, James trebuie să „supravieţuiască" unor metode deosebit de grele de antrenament. El găseşte timp şi pentru a se îndrăgosti de o colegă de curs, Layla (Bridget Monahan). El va primi o primă misiune: să găsească un informator infiltrat în Agenţie. **(„Arta" Sala mică)**

Kirchweih în Aradul-Nou

Duminică, 7 septembrie, va avea loc hramul bisericii romano-catolice din Aradul-Nou. Cu acest prilej, Forumul German Arad şi C.C. Banat JA România organizează kirchweih după următorul program:

- ora 9,00 - Întâlnirea perechilor în port popular; primirea invitaţilor la sediul F. D. G. A. Aradul-Nou (Liceul German Arad);
- 9,30 - Defilarea spre biserica romano-catolică Aradul-Nou;
- 10,00 Slujba religioasă;
- 11,00 Recepţie la casa parohială; Defilarea perechilor în Aradul-Nou; 12,00 Recepţie la sediul F. D. G. A. Aradul-Nou;
- 12,30 Masa festivă - Cantina Municipală (Bd.Revoluţiei nr. 93);
- 16,00 Program cultural şi licitarea buchetului (Liceul German Arad);
- 21,00 Balul de Kirchweih (Liceul German Arad).

Noi achiziţii la Biblioteca Judeţeană

Dintre noile achiziţii de carte la Biblioteca Judeţeană „A. D. Xenopol" vă recomandăm următoarele titluri:

NATIONAL GEOGRAPHIC ROMÂNIA

National Geographic România este o publicaţie lunară sub licenţă National Geographic Society (Societatea „National Geographic"). Această Societate a fost fondată în Washington în anul 1999, având drept scop „îmbogăţirea si răspândirea cunoştinţelor geografice."

Plină de curiozităţi, revista abordează teme diferite din cadrul geografiei. Iată câteva titluri ce apar în numărul din luna iulie al revistei: „Comorile uitate ale Egiptului", „Somonul de Atlantic", „Sex-appealul la animale".

Dr. Mircea Brateş, NAŞTEREA ŞI ÎNGRIJIREA NOU-NĂSCUTULUI, Editura Tritonic

Originar din România, stabilit în SUA, dr. Mircea Brateş pune la dispoziţia publicului informaţii ştiinţifice privitoare la graviditate, naştere, lehuzie şi copii.

Constituindu-se într-un adevărat ghid al maternităţii, scrisă cursiv, direct, evitând limbajul de specialitate, lucrarea de faţă nu ar trebui să lipsească din biblioteca nici unei familii care-şi doreşe copii, care, odată aduşi pe lume trebuie să se dezvolte normal, armonios şi în deplină sănătate.

Joseph Conrad, INIMA ÎNTUNERICULUI, Editura Paralela 45

Joseph Conrad s-a născut în 1856 la Berdicev, un oraşel industrial din Ucraina. Încă din copilărie a iubit marea cu o patimă ce se va regăsi în multe din personajele naraţiunilor sale. De altfel, în centrul romanelor şi nuvelelor sale se află întotdeauna această „mare", ca o forţă uriaşă şi fascinantă, ceea ce a făcut ca mulţi exegeţi să afirme că ea ar fi de fapt personajul central al operei lui Conrad.

Inima întunericului este o călătorie într-un tărâm exotic, printre arborii tropicali ai pădurii africane, unde fluviul Congo este atotstăpânitor. Personajul principal, Marlow, trece printr-o aventură frumoasă în inima întunericului, unde cititorul poate descoperi oroare şi măreţie, deznădeje şi moarte.

Friedrich Dürrenmatt. FĂGĂDUIALA. RECVIEM PENTRU ROMANUL POLIŢIST, Editura Humanitas

Dramaturg şi prozator elveţian de talie internaţională, Friedrich Dürrenmatt a fost preocupat de confuzia de valori şi de incertitudinile epocii în care trăieşte. „Azi -scrie el - nu mai există nici vinovaţi, nici oameni care să poarte răspunderea a ceva."

În opera lui, un loc central îl ocupă problematica dreptăţii şi îndurării, tratată în cheie tragicomică şi grotescă. Cele mai multe din povestirile sale îmbracă forma literaturii poliţiste.

Expoziţie de artă plastică la Dorobanţi

În organizarea **Centrului Social de Ajutor Maltez din Dorobanţi** şi cu implicarea activă a celor care văd de destinele acestui centru - soţii Almasi - s-a desfăşurat în localitate **tabăra de creaţie**. Ajunsă la cea de-a treia ediţie şi având toate şansele să devină o tradiţie, tabăra a reunit în acest sfârşit de vară (20 august - 4 septembrie) 14 artişti plastici din Arad, Timişoara, Reşiţa şi Ungaria. Rodul muncii lor asidue a fost scos la lumină joi, la vernisajul care a avut loc la căminul cultural din localitate.

Artistul **Lucian Cociuba**, directorul taberei, a apreciat faptul că tabăra s-a extins de la prima ediţie, găzduind oaspeţi şi din alte oraşe şi diversificând genurile (în acest an s-au realizat şi lucrări de sculptură). Ca o concluzie a artistului, care vorbea în numele tuturor „taberiştilor", „aici ne simţim ca acasă". La vernisaj a vorbit şi **Baner Zoltan**, critic de artă şi redactor din Ungaria, originar din Cluj, care a subliniat varietatea stilurilor şi a tehnicilor (de la crochiuri la pop-art). Domnia-sa s-a referit la dubla calitate a acestei expoziţii, ea reflectând spiritul şi cultura locului, dar în acelaşi timp şi principalele tendinţe din arta contemporană europeană. De asemenea, a mai precizat că un astfel de eveniment contribuie la propăşirea acestei localităţi şi la educarea vizuală a tinerei generaţii.

Szekernyes Janos, ziarist şi critic de artă, preşedintele filialei Timişoara a Uniunii Artiştilor Plastici, şi-a adus aminte că prima expoziţie rurală a avut loc tot aici, cu câteva decenii în urmă, avându-l în centru pe Pavel Alaszu. Domnia-sa a vorbit şi despre importanţa taberelor de creaţie pentru dinamica vieţii artistice dintr-un anumit spaţiu, artiştii având astfel posibilitatea să se întâlnească, să schimbe idei, rezultatul inerent fiind întărirea coeziunii de breaslă.

Cele 48 de lucrări vor fi expuse şi la Arad, iar apoi în Germania, unde din fondurile care se vor strânge prin vânzare, Centrul de Ajutor Maltez din Dorobanţi îşi va putea continua activităţile umanitare de care se ocupă cu neobosită râvnă şi mult, foarte mult suflet.

Cătălina Latu

Turismul montan - liant între naţiuni:

Tabără internaţională la Moneasa

Recent, în staţiunea Moneasa, a avut loc o tabără de iniţiere în turism montan. Acţiunea face parte din proiectul **Panorama** Arad-Gyula, coordonat de Primăria Municipiului Arad şi finanţat de Uniunea Europeană prin programul PHARE-CBC.

Organizator al acţiunii a fost **Condor Club Arad**, asociaţie care promovează ideea unei conduite ecologice şi a unor parteneriate viabile între oameni. Proiectul în cauză a avut un caracter transfrontalier, participanţii fiind atât de naţionalitate română cât şi maghiară. Prin astfel de acţiuni se încearcă eradicarea fricţiunilor specifice zonelor de frontieră, rezultând o bună colaborare, atât de necesară în contextul unei Europe Unite.

La tabăra de la Moneasa au participat 19 tineri de ambele naţionalităţi, în grija a 10 monitori din cadrul clubului **Condor**. Două zile au fost dedicate orientării turistice, timp în care participanţii şi-au format abilităţile necesare parcurgerii unui teren accidentat şi necunoscut, doar cu ajutorul busolei şi al hărţii.

Orientarea turistică presupune îmbinarea unor abilităţi cum ar fi rezistenţa la efort, identificarea unor elemente-reper în teren, înţelegerea informaţiilor abstracte oferite de hartă şi nu în ultimul rând putere de decizie.În acest sens s-a exprimat şi Ramona Covaciu, participantă, care a declarat: „...cursurile de orientare turistică mi-au dat puţină bătaie de cap dar am ieşit din impas uşor şi totul a fost O.K."

Iniţierea în speologie s-a bucurat de mare atenţie din partea participanţilor, atât datorită fascinaţiei exercitate de lumea tainică a peşterilor cât şi datorită complexităţii tehnicii speologiei alpine. După o prezentare generală a acestui sport, s-a trecut la o primă aplicaţie practică prin care tinerii cursanţi au deprins tehnica urcării şi coborârii pe coardă. „A fost mai greu să fiu convinsă să mă las pe coardă ştiind că sub mine se deschide un aven de 8-10 m, nu-mi prea venea să mă încred în cei 11mm cât avea coarda în diametru, dar temerile mi-au fost înlăturate rapid şi am coborât de două ori. A fost extrem de palpitant"- ne-a declarat Melinda Fabian din Ungaria, imediat după aplicaţie. Deprinderile asimilate s-au dovedit utile în momentele în care cursanţii au vizitat Grota cu Apă de la Băi, peşteră situată în perimetrul staţiunii Moneasa.

În finalul taberei s-a desfăşurat o drumeţie de două zile care a necesitat o campare în zona Izoi. Prin această acţiune, **Condor Club Arad** a urmărit punerea în evidenţă, pentru prietenii maghiari, a potenţialului turistic al zonei.

„Nisipul din clepsidra celor şapte zile s-a scurs nefiresc de repede iar experienţa acestei tabere şi frumuseţea locurilor vizitate ne-a întărit credinţa că graniţele dintre noi trebuie să cadă...", a declarat, la încheierea taberei, Bogosi Robert, conducătorul grupului din Ungaria.

Organizatorii şi-au exprimat speranţa că această tabără este doar începutul unei cooperări avantajoase: „Încercăm derularea unor proiecte similare, partea maghiară fiind deschisă colaborării", a precizat preşedintele **Condor Club Arad**, prof. Dorel Gureanu.

S. Milancovici

La pas prin oraș

Cetatea Aradului

Actuala Cetate a Aradului este unul din cele mai importante monumente istorice existente, în momentul de față, în zona de vest a țării.

Ridicată în a doua jumătate a secolului al XVIII-lea, cetatea a fost considerată ca una din cele mai impresionante fortificații militare ale timpurilor respective. În rândurile ce urmează, vom încerca să prezentăm motivația și cum s-a ajuns în construirea acestui impresionant edificiu.

Odată cu încheierea războaielor austro-turce din prima jumătate a veacului al XIII-lea și după ocuparea Transilvaniei, a Banatului și a altor teritorii de către Imperiul Habsburgic, s-a preconizat construirea unor fortificații militare, în regiunile recent ocupate, pentru asigurarea dominației în aceste zone. De asemenea, Cancelaria de la Viena a întocmit un plan strategic ce prevedea ridicarea unei centuri de cetăți între o zonă interioară, apropiată granței imperiului spre sud și est. Din rândul acestor cetăți au făcut parte și fortificațiile de la Oradea, Timișoara sau Arad. Planul Cetății Aradului a fost aprobat personal de împărăteasa MariaTereza și de fiul ei, Iosif al II-lea.

Construirea noii cetăți a Aradului, în conformitate cu planul imperial, trebuia să înlocuiască vechea cetate arădeană și să corespundă din punct de vedere al tehnicii militare contemporane. Ca loc de construire a fost aleasă o peninsulă a Mureșului (pe malul stâng) pe care orașul a cedat-o autorităților militare. De construirea cetății, în momentul respectiv, a fost legată problema strămutării orașului în câmpia Zimandului, pentru ca cei din cetate să aibă câmp deschis de tragere. Rezistența populației și apelurile la Viena au determinat suspendarea acestei idei. Construirea cetății, operă a arhitectului Harech, a început în vara anului 1763, după sistemul Vauban, și este o construcție în formă dublă stea cu șase colțuri, cu ziduri puternice de apărare, cazemate și alte construcții militare. Construirea cetății a durat 20 de ani, cu mici întreruperi cauzate mai ales de lipsa forței de muncă, așa încât a fost terminată în 1783. După terminarea lucrărilor, în cetate au fost amplasate diferite unități militare și în felul acesta Aradul a devenit un centru militaro-politic al dominației austriece în zonă. Istoricul cetății, în mai bine de 200 de ani de existență, este legat de diferite evenimente importante. În timpul Revoluției lui Horea, la 1784, cetatea a fost unul din centrele de acțiune ale trupelor imperiale împotriva răsculaților. În vremea războaielor napoleoniene, în cetate au fost ținuți numeroși prizonieri francezi. Cetatea Aradului a fost unul din martorii evenimentelor importante ale Revoluției din 1848-1849. După revoluție, în cazematele cetății au fost închiși și condamnați numeroși revoluționari, printre care și Eftimie Murgu. Odată cu sfârșitul secolului XIX-lea, când se schimbă concepția strategică, cetatea își pierde importanța, devenind o simplă așezare.

Poarta de intrare în cetate

Mircea Barbu

De prin lume adunate

▼ Primele **parbrize** de mașină, apărute în anul 1899, erau în general foarte înalte, întrucât mașinile din acea epocă atingeau adesea 2 m înălțime. Realizate din sticlă obișnuită, ele erau considerate ca accesorii facultative.

▼ Floarea cea mai aromată este **cactusul american**. Mirosul său se simte la o distanță de 1 km.

▼ Mamiferul cu urechile cele mai mari este **elefantul american**; suprafața totală a urechilor sale este de 8 metri pătrați.

▼ Doctorul Merry Delabost, medicul-șef al închisorii de la Bonne-Nouvelle, din Rouen, este cel ce a inventat **dușul**, prin 1872, pentru a permite deținuților să aibă o mai bună igienă corporală. Era vorba de dușuri colective, dar sistemul de jetare a apei era individual.

▼ Când se simte amenințat de vreun dușman, **ornitorincul**, mamifer ce trăiește în Australia, se scufundă rapid în apă, unde poate rămâne nemișcat peste 10 minute, fără să respire.

▼ **Sugativa** a fost descoperită în Anglia în 1863, dintr-o întâmplare, un muncitor uitând să adauge clei în cazanul cu hârtie crudă.

▼ **Turul Franței** la ciclism, creat de către Henry Desgranges, lua start pentru prima oară pe 1 iulie 1903. Conținea 6 etape și doar 20 de concurenți au reușit să treacă linia de sosire, din cei 60 înscriși.

▼ Cel mai vechi **dicționar** cunoscut datează din anul 600 i.Ch. Găsit în Mesopotamia, e scris în akadiana, limba folosită de asirieni și de babilonieni.

▼ **Girafa** este animalul terestru cu talia cea mai înaltă; poate atinge 6 m în înălțime.

▼ Prima **pudră de cacao** fusese fabricată pentru prima oară de către olandezul Coenraad Johannes Van Houten, la Amsterdam, în 1828.

▼ Singura pasăre din lume ce cântă și în timpul zborului este **ciocârlia**. În zborurile ei aproape verticale, te încântă cu trilurile asemănătoare unei soprane de coloratură.

▼ **Baikalul** este cel mai adânc lac de pe glob (1742 m) și cu cel mai mare volum de apă dulce (23 000 km cubi).

▼ În anul 1480, William Caxton publică primul **dicționar bilingv** englez-francez pentru „turiști". Conținea 36 de pagini.

▼ **Zaharina** a fost descoperită de americanul Constantin Fahlberg, care lucra sub îndrumarea profesorului Ira Remsen la Universitatea John Hopkins din Baltimore. El publică rezultatul muncii sale pe 17 februarie 1879.

▼ **Porumbelul voiajor** este pasărea ce posedă cel mai bun simț al orientării; când este transportat spre o destinație oarecare într-un vagon închis și pe rute oricât de încălcite, el, odată, eliberat, regăsește locul de unde a plecat chiar și la o distanță de 2000 km.

▼ **El cactus andante** este planta care „merge". Acest cactus are drept picioare niște umflături ciudate, acoperite cu ghimpi și care se pot mișca foarte încet. Folosește umiditatea atmosferei, și nu pe cea a solului.

▼ Cea mai dulce plantă din lume crește în Paraguay, se numește **Eupatorim Rebandinaum**, și sucul obținut din această plantă e de 300 de ori mai dulce decât zahărul.

▼ **Ghepardul** este animalul terestru cel mai rapid, el putând să atingă o viteză de 110 km/h.

▼ În anul 1570, flamandul Ortelius a publicat lucrarea intitulată Theatrum Orbis Terrarum (conținând 53 de planșe cu 70 de hărți), lucrarea fiind considerată a fi primul care **atlas universal.**

▼ Cu o temperatură constantă de 40,7° C, **lupul** este mamiferul cu temperatura corporală cea mai ridicată.

▼ În America de Nord crește un copac (pe care băștinașii îl numesc **„pomul dracului"**), a cărui coajă conține foarte mult fosfor, încât noaptea, lângă tulpina lui, se poate citi ca în orice sală de lectură.

▼ Bicicleta cu motor, botezată **Motocyclette** de către inventatorii săi, francezii Eugene și Michel Werner, a fost expusă prima dată la Salonul de la paris din anul 1897.

▼ În apele Oceanului Pacific trăiește peștișorul **Mixim**a care are 4 inimi, dispune în organism de funcții separate: una pentru partea superioară a corpului și celelalte pentru organele digestive, mușchi și coada. Poate trăi mai multe luni fără hrană și se apără de dușmani, secretând substanțe „fumigene", în care se ascunde.

Dialoguri în bucătărie

■ Of, iar mi-a dat cafeaua în foc! Astanseamnă bani?

– Draga mea, neatenție!...

■ Este adevărat că toate ciupercile pot fi mâncate?

– Este adevărat, însă unele numai o singură dată.

■ Cum ți se pare mâncarea, dragul meu?

– Ai chef de scandal?

■ De ce citești în timpul mesei?

– Ca să nu văd ce mănânc, draga mea!

■ Eu muncesc și gătesc pentru tine, și ce capăt în schimb? Nimic.

– Ești norocoasă. Eu capăt indigestie.

În zbor

Orizontal: 1) Revenirea avionului la sol (pl.). 2) Evoluție acrobatică a unui avion, constând în executarea unei bucle - Nucleu de neon! 3) Trapa din față! - Primele la decolare! - Acum ... la ampenaj! 4) Nelipsite de la bord (sg.). 5) În hamuri! - Blocarea motorului în mod intenționat. 6) Greșeală de pilotaj - Cal-putere (abr.). 7) Model - Talaz. 8) Pe margini la radar! - Cap de pilot! 9) Aviația ... practică.

Vertical: 1) Instrument care indică înălțimea la care se află avionul. 2) De control la aeroport (pl.). 3) Treptele din mijloc! - A încheia rulajul pe pistă, după aterizare. 4) A se înălța - rele... în carligă! 5) Blocarea motorului. 6) Puțin zgâriat! - Articol posesiv - Pirat fără inimă! 7) Fir textil - Pe direcția ... 8) A scoate avionul de pe pistă cu ajutorul unui vehicul. 9) Zece ... într-un avion! - A-și strânge aripile după ce au fost întinse, vorbind despre avioanele de vânătoare cu geometrie variabilă.

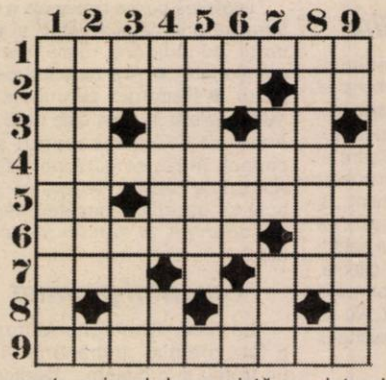

Cea de-a doua scrisoare către un fumător

Motto: Fumatul este plăcerea care poate ucide (T. Horvath).

Dragă fumătorule, ești la spital cu paralizia jumătății drepte a corpului. Nu poți vorbi, dar poți înțelege. Te întrebi cu ce ai greșit în această viață, că doar nu ai omorât pe nimeni, nu ai furat, doar ai mai mințit, din când în când, mai ales, când veneai târziu acasă.

Și totuși ce s-a întâmplat! Pot să spun că totul a început când nici nu gândești. Erai la liceu și ai aprins prima țigară, la care ai mai adăugat câteva zeci sau sute de mii. Știai tu ceva din auzite că țigara este periculoasă în special pentru plămâni. Că poți să faci cancer pulmonar. Dar totuși ai gândit că așa o fi, dar de ce să fii tu acela, poate să facă cancer un vecin, un prieten, dar în nici un caz tu. Ai gândit în spiritul majorității: «orice rău se poate întâmpla altuia, în nici un caz mie». Trebuie să știi măcar că de la țigară a plecat răul. În fumul ei se găsesc peste 4000 de substanțe din care peste 20 sunt dovedite cancerigene, dar tu ai gândit că în fumul ei este plăcerea, este savoarea, este liniștea spiritului și satisfacția trupului. Rău ai gândit, dar nu ești singurul, ca tine sunt milioane care iubesc țigara și adoră fumatul. Și toți cred cum ai crezut tu, că poate alții or să facă cancer bronhopulmonar, dar în nici un caz eu.

Azi te-au consultat mai mulți doctori. Ți-au făcut o tomografie cerebrală și tomografie pulmonară. Concluzia este una singură: metastaza cerebrală situată în hemisferul stâng! Ai văzut că ți-au pus o perfuzie, după care ai observat că începi să miști mâna și piciorul, ba ai început să spui câteva cuvinte simple. Ți s-a trezit speranța de viață. Cei din jur te îmbărbătează. Ai văzut că a venit la tine medicul șef și ți-a spus că în urma consultului s-a stabilit că vei fi transferat într-o secție de neurochirurgie pentru o intervenție chirurgicală pe creier. Tu nu prea înțelegi ce vrea să spună, gândești că nu este necesară operația din moment ce sub tratamentul aplicat ai început să miști mâna și piciorul. Poate mâine o să fie mai bine, iar pomâine o să te dai jos din pat. Răspunsul tău este NU. Dar greșești iubite fumătorule! Mai ai o șansă, mai gândește-te! Acești oameni vor să te ajute și pot să o facă. Nu da cu piciorul chiar cu cel ce a început să miște, acestei ultime șanse. Tu nu ai de unde să știi, dar îți spun eu că starea ta de ameliorare se datorează reducerii edemului compresiv, în urma tratamentului aplicat. Dar tumora va crește, edemul va reapare și iar vei ajunge de unde ai plecat. Dar vreau să-ți mai spun ca să știi, că trebuie să știi, tumora poate fi cauza de hemoragie cerebrală. Declanșarea hemoragiei poate fi urmată în câteva ore sau zile de moarte. Dar tu te gândești că altcuiva i se pot întâmpla toate acestea. Crezi că doctorii vor să te sperie. NU - nu vor decât să te ajute! Nu-i refuza!

După două zile de perfuzii ai început să mergi prin salon, sprijinit. Soția ți-a vorbit din nou despre operație. Ai fost grosolan cu ea și ai repezit-o. «Operează-te tu dacă vrei. Eu mă fac bine fără operație».

După încă doar două zile, în timp ce serveai masa ți s-a făcut rău, te-ai prăbușit și nu mai știai ce se întâmplă cu tine.

A fost chemat medicul de gardă. A fost înștiințată familia, care și-a dat consimțământul pentru operația pe care tu o refuzaseși. Nu te vroia mort, când mai aveai o șansă. Nu te vroia mioritic. Ai fost operat. În tumora cerebrală se declanșase hemoragia care-ți punea viața în pericol imediat.

Când te-ai trezit în jurul tău era lumină, dispăruse întunericul în care intraseși. Nu știai unde te afli și prin ce ai trecut. În zilele următoare ai început să recuperezi. Ți-a trecut durerea de cap. Te mai durea doar umărul și mâna dreaptă. Aveai unele probleme cu memoria, dar încet, încet ți-a revenit. După 10 zile, ți s-a spus că trebuie să mai faci și alte tratamente. Ți s-a explicat că este necesară iradierea creierului, începerea tratamentului citostatic și luarea în considerare a intervenției chirurgicale pe torace. Tu ai întrebat dacă analiza tumorii care ți-a fost extirpată din creier, impune acest tratament. Ți s-a răspuns că da. Ai mai cerut câteva zile de gândire. Erai ezitant în a merge mai departe. Ai revenit la control și ai pus că te-ai consultat cu familia ta. Ai spus că datorită atitudinii tale greșite era să mori, când mai aveai o șansă. Le-ai mulțumit pentru ajutor și că ești decis să mergi până la capăt. Eu nu pot să-ți spun decât că ai luat, în sfârșit, o decizie înțeleaptă. Ai să vezi că nici un efort nu este prea mare când lupți să salvezi o viață.

Prof. Dr. T. Horvat

P.S. Ai trecut de încercarea cea mai grea.

Gheorghe Mureșan a fost oaspetele Aradului

Pe urmele Uriașului

(Urmare din pagina 1)

Între handicapații locomotor

Nu doar copiii au fost cei cărora le-a fost trezită curiozitatea, la apariția fostului baschetbalist din NBA. În sală s-au aflat mai mulți handicapați locomotor, veniți în cărucioare pentru a-l vedea în carne și oase pe cel care putea fi urmărit, până acum - pentru cei mai mulți dintre noi - numai la televizor.

A mai fost în Arad

... a recunoscut, în deschidere, Ghiță Mureșan. „De mai multe ori am vizitat orașul dvs. și m-am simțit bine aici. Sunt în Arad pentru a promova imaginea baschetului, în speță a școlii „Bombers". Consider că e o școală de baschet de viitor" - a spus „Uriașul", adăugând că în Cluj, orașul său de baștină și de suflet, există actualmente 3-4 școli de profil.

Baschet de la 14 ani

Gheorghe Mureșan a început să practice acest sport la vârsta de 14 ani. „Când am jucat prima dată, nu se prea auzise de baschet. Se știau puține despre sportul de sub panou. Rar vedeai la televizor un meci de baschet, la noi în țară. Poate o dată la doi ani! Acum, situația s-a schimbat, informațiile circulă repede. Mi-am dat seama imediat că îmi place, mă distram și am rămas."

Nu e un sport pentru oameni înalți

Chiar dacă este faimos pentru înălțimea lui impresionantă, Ghiță Mureșan susține că... baschetul nu e un sport pentru oamenii înalți. „Baschetul nu are înălțime" - crede, în mod surprinzător, acesta. Într-o deplasare în Coreea de Nord, Mureșan a avut parte de două experiențe opuse, interesante. A întâlnit un baschetbalist mai înalt decât el și s-a plimbat printre oameni foarte mici de statură. 0132A fost destul de haios" - conchide „Uriașul" din Carpați.

Crede că nu este o vedetă

Îmbrăcat simplu, în blugi, cămașă albastră în carouri și pantofi sport, Mureșan nu se simte o vedetă: „Nu știu dacă sunt o vedetă. E drept, sunt recunsocut pe stradă dar, pe de altă parte, nu cunosc nici sentimentul de a nu fi recunoscut... Mă consider o persoană obișnuită, care nu iubește singurătatea."

Apus de frumoasă carieră sportivă

Gheorghe Mureșan a renunțat recent la baschetul de performanță: „Nu mai joc baschet decât din plăcere. Oricum, în viitor doresc să rămân tot în acest domeniu. Nu îmi fac planuri pe termen lung." În NBA, Ghiță a evoluat șase ani la

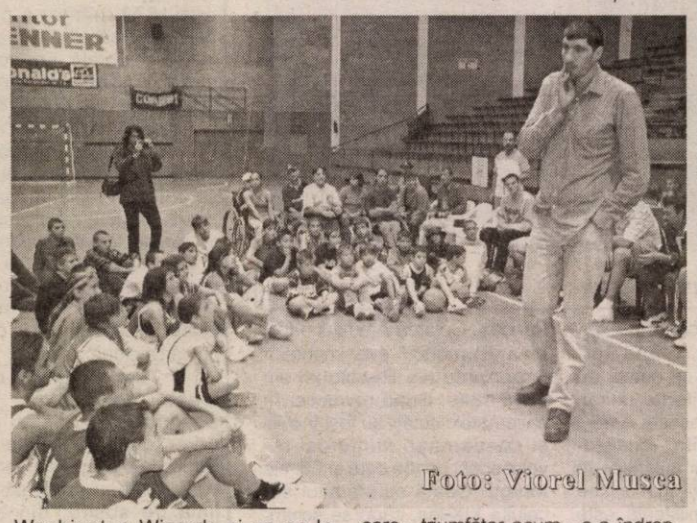

Foto: Viorel Musca

Washington Wizards și un an la New Jersey Nets. Printre proiectele sale, se regăsește constituirea unei școli de baschet în America, la Washington.

În mijlocul copiilor

În timpul antrenamentului, Gheorghe Mureșan a fost înconjurat de copii, atrăgând simpatii și aplauze. Au fost la fața locului și jucătorii echipei Asesoft Ploiești. Secretul reușitei a fost sintetizat într-un cuvânt - muncă, talentul nefiind suficient: „În NBA este ușor dacă îți place să muncești. Trebuie să dai totul pentru a avea satisfacții. E o lume diferită. Antrenorii muncesc și ei enorm, ies transpirați de la antrenament. Nu se pot face comparații, deși baschetul românesc este în progres."

„Furând" de la alții

„Am activat la «națională» vreme de 15 ani, cu Toni Alexe. Mă uitam la el cum pătrunde, apoi exersam. Am „furat" de la el și de la alți jucători. De pildă, la Sorin Ardelean îmi plăceau aruncările. Am încercat mereu să ascult și să învăț, să iau tot ce este mai bun de la anumiți baschetbaliști. Niciodată nu știi destul încât să spui că nu mai ai nimic de învățat sau de repetat. De la un meci de baschet trebuie să pleci cu capul sus."

Cel mai fericit copil

La un moment dat, de Ghiță Mureșan s-a apropiat un copil mai stingher, timid, care i-a cerut un autograf. Întâi l-a întrebat cum îl cheamă, apoi l-a mângâiat părintește și, în cele din urmă, Ghiță l-a făcut fericit pe micul băiețel sfios care - triumfător acum - s-a îndreptat alergând spre mama lui, în tribune.

Sare și piper

Întâlnirea de ieri dimineața a fost întregită prin câteva detalii și afirmații de culoare, care merită menționate. ● Are numărul 54 la picior ● Recordul de puncte pe meci, realizat în NBA este de 31 ● A izbutit 21 de recuperări și 9 capace într-o singură partidă ● Apropo de capace, declară că „trebuie să accepți capacele primite, nu doar să te bucuri de cele date"

Gigantul premiat

La final, Gheorghe Mureșan a fost premiat, înmânându-i-se un trofeu și o diplomă. Dedicația imprimată pe cupă era cât se poate de sugestivă: „Pentru gigantul baschetului românesc."

*

Aseară, în continuarea șederii sale în orașul nostru, Georghe Mureșan a asistat la jocul West Petrom Arad-Asesoft Ploiești din cadrul Cupei României.

Avancronica etapei

Treziți-vă la realitate!

Fără doar și poate, meciul de astăzi este unul important pentru „Bătrâna Doamnă". Asta, chiar dacă unii spun că suntem la începutul sezonului. Trebuie știut, însă, faptul că pe UTA o presează rezultatele, iar echipa nu joacă nimic. Punctele sunt foarte importante, pentru că - altfel - viitorul nu va fi deloc roz. Asta ar trebui să știe atât jucătorii cât și antrenorii, ultimele săgeți trimise de conducere spre ei stând mărturie.

Din păcate, deocamdată trebuie să ne mulțumim cu puțin, pentru că echipa nu merge, iar nimeni nu dă o explicație clară a motivelor pentru care startul a fost ratat. E clar, de vină sunt și antrenorii și jucătorii. De la optimismul exagerat de la începutul campionatului, s-a ajuns la o oarecare îngrijorare, justificată într-un fel de huiduielile spectatorilor, din meciul cu C. S. Deva, explicând într-o mare măsură faptul că ceva nu e în regulă.

Adversarul de astăzi nu este deloc de neglijat, deoărece Olimpia Satu Mare este o echipă bine legată, cei de la UTA considerând formația sătmăreană - înainte de începerea sezonului - poate cea mai solidă din serie. Acest lucru ar trebui să dea de gândit tuturor, căci a venit ziua adevărului, când cele două „garnituri" se înfruntă.

UTA ar trebui să se trezească la realitate, pentru că Olimpia știe ce poate, iar la Arad este o pâine bună de mâncat. Asta o demonstrează startul slab de sezon al „Bătrânei Doamne", dar și amintirea acelui „amical" din inter-sezon, când cele două echipe au terminat jocul la egalitate, dar elevii lui Josef Kiprich au evoluat mai bine.

La conferința de presă de joi, de la F. C. UTA, „secundul" Adrian Ungur spunea: **„Trebuie să câștigăm, cu orice preț"**. Declara asta, gândindu-se, probabil, la cât de importante sunt punctele puse în joc, sau medita la spusele lui Gigi Borugă, din această săptămână: **„Trebuie să învingem, chiar dacă o vom face la capătul unui joc urât!"**

Primul unsprezece ar putea arăta astfel: Iliuciuc-Panin, Luca, Varga, Panaitescu-M. Popescu, Drida, Pâclișan, Rădoi-F. Popescu, Manta.

De cealaltă parte, echipa ungurului Kiprich a început sezonul cu două victorii, practic ca din pușcă. Bineînțeles, pentru jocul de astăzi, sătmărenii nu se gândesc decât la un rezultat pe măsura celorlalte de până acum. Îl au pe Roszel, un jucător excelent, dar pe cei de la UTA nu-i interesează și nu vor lua măsuri suplimentare pentru anihilarea acestuia. Garnitura de start a Olimpiei va fi - aproape sigur - cea mai bună pe care o au antrenorii la dispoziție. Adică: Suciu-Răileanu, Csik, Bălău, Dragomir, Pop, Negrea Teger, Szallai-Zaharia, Roszel.

Meciul de pe stadionul UTA va începe la ora 11,00 și va fi arbitrat de o brigadă, având-l la centru pe D. Mudura (Oradea), ajutat de asistenții M. Albu și C. Gezö.

Leo Sfâra

Un cadou de trei puncte pentru președintele Flueraș

... este primul lucru la care se vor gândi jucătorii echipei din Ineu când vor păși pe gazon la meciul cu CSM Reșița. „Tricotorii", conștienți de faptul că aniversarea celor 45 de primăveri de către șeful lor se poate înscrie în seria momentelor unice în viața sufletistului om din orașul de pe Crișul Alb, sunt decișI să facă un meci mare, încununat cu un rezultat pe măsură. Potențial există har Domnului, galopul de sănătate din etapa inaugurală stând mărturie acestui lucru. Așa că tot ce au de făcut ineuanii este să etaleze jocul „casei", cu un pressing ucigător și plecări rapide pe contraatac cu pase din prima, imprevizibile. Dacă va ieși „pasența", spectacolul va fi - din nou - garantat pentru numerosul public ineuan ce se anunță a fi prezent în tribunele stadionului „Central", așa cum s-a întâmplat acum două săptămâni la impactul cu Divizia B.

Adversarul este și el unul mai mult decât abordabil, noul antrenor al Milanului din Banat, Ioan Zdrobiș prezentând ca „arme" ale elevilor săi, la Ineu, doar elanul și dorința de afirmare. Cam puțin pentru o confruntare din eșalonul doi al fotbalului românesc, însă cu toate problemele ce au măcinat clubul resițean în această vară, adevărata performanță o constituie înscrierea în campionat. Rezultatele sportive sunt așteptate să apară de abia spre mijlocul sezonului. În partida de astăzi „Părintele" nu poate conta pe veteranul Vali Ciucur, accidentat, în timp ce un alt fost prim divizionar, Căprariu este incert datorită unei inflamații la genunchiul operat cu ceva timp în urmă. În aceste condiții, formula de echipă va fi următoarea: Vulpescu - Bersenyi, Feleagă, Suciu (Căprariu), Stancu, Hamat - Păuna, Dănănae, Lazarovici - Szijj, Iordache.

De cealaltă parte, pe lista indisponibilităților Sorin Cigan îi are pe Mițiți și Halasz, în continuare accidentați, dar și pe Socaciu, care - așa cum am anticipat - nu și-a primit cartea verde de la formația din Gyula. Vereș și Laza, confruntați și ei cu probleme medicale, au efectuat ultimele antrenamente și vor sta la dispoziția tehnicianului pentru întâlnirea de astăzi. Ca atare, primul „unsprezece" nu este prea greu de ghicit: Inmia - Jurcă, Porumboiu, Ibric - Georgiu, Abrudean, R. Nagy (Vereș), Iambor - Plisca - Luca, Balaci.

Partida va începe la ora 11,00 și va fi arbitrată de Alexandru Rojneai (Aba Iulia) - Lorand Szanto (Târgu Mureș) și Florin Buturcă (Satu Mare). Observatorul partidei va sosi tot din Satu Mare și se numește Ștefan Szilagy.

Călin Mnerie

Fotbal - Divizia C

Rezultatele primei etape:

Unirea Dej - Olimpia Gherla 1-0; **F.C. Telecom - Minerul Sărmășag 2-3;** Gloria Renel Baia Mare - Victoria Carei 0-3; **Mobila Șimleul Silvaniei - West Petrom Arad 2-1** (pentru „petroliști" a marcat Nădăban, în minutul 28); Oțelul Știei - Someșul Satu Mare 3-1; **Șiriana Șiria - C.F. Dej 0-0**. Meciul **Minerul Turț - Frontiera Curtici** se dispută mâine.

Etapa următoare (vineri, 12 septembrie 2003): Gherla - Șimleu, Someșul S.M. - Unirea Dej, **Curtici - Știei**, Sărmășag - Turț, **CF Dej - Telecom, V. Carei - Șiria, West Petrom - Gloria Baia Mare.**

FC Telecom - Minerul Sărmășag 2-3 (2-3)

Stadion Telecom, **teren** excelent, **timp** frumos, **spectatori** 300.

Au marcat: Ardelean (min. 8, 45 - din penalty) respectiv Farcaș (min.3, 30 - din penalty), Pașca (min. 23).

Telecom: Cohan (min.30 Sabău) - Bilan, Stângu, Szellelki, Savin - Oprescu, Oiță, Lăzău, Gligor (min.60 Heteș) - Mitu, Ardelean (min.82 Vasile). **Antrenor:** Marius Grad.

Minerul: Cazac - Pașca, Szoke, Crișan, Petho - Rus, Szanto (min.90 Man), Meleg (min.88 Zubașcu), K.Toth - Ciolanoș (min.82 Mărcuș), Farcaș. **Antrenor:** Marius Pașca.

Cartonașe galbene: Szoke (min.41), Pașca (min.63), K.Toth (min.84).

Au arbitrat: Sorin Tarcea - Ciprian Trancă, Vlad Screciu (toți din Timișoara).

Obsevator FRF: Adrian Cocoș (Reșița).

● Debut cu stângul al echipei antrenate de Marius Grad și Miroslav Vidac în actuala ediție de campionat, Minerul Sărmășag reușind să plece acasă cu toate cele trei puncte puse în joc, după o partidă în care Telecomul a ratat cât pentru trei meciuri. ● Pe lângă „dubla" reușită, Nelutu Ardelean a mai ratat încă patru ocazii mari - inclusiv o bară în minutul 50 - iar în prelungirile partidei, lovitura de cap a lui Lăzău a fost scoasă de pe linia porții de Crișan! ● Dar, cum ratările nu au nici un efect pe tabela de marcaj, „minerii" - care anul trecut erau la un moment dat în cărțile promovării - și-au atins scopul. ● La oaspeți a jucat fostul mijlocaș al Telecomului, Nicolae Rus.

Radu Romanescu

Șiriana Șiria-C. F. Dej 0-0

Debutul în eșalonul trei al fotbalului românesc a fost făcut de Șiriana Șiria destul de șovăielnic. Chiar dacă se spunea că va avea un meci foarte dificil în compania celor de la C. F. Dej, realitatea a fost alta.

Ieri, la Șiria, în chiar prima etapă a Diviziei C, elevii lui Gheorghe Cameniță au trecut de puțin pe lângă victorie. De fapt, remiza obținută este - mai degrabă - un eșec, având în vedere că gazdele au ratat cât pentru trei partide.

Începutul jocului a fost echilibrat, debutanții Șiriei fiind puțin speriați de postura în care se află. Dar, încet, încet, și-au revenit, iar după jumătate de oră a început cavalcada de ocazii la poarta vizitatorilor. Aceștia au scăpat de gol ca din urechile acului, după o imensă ratare a lui Moca, dar și la o fază în care Mureșan a reușit bara propriei părți.

Culmea, la singura ocazie din prima repriză a lui CF Dej, Bucur era să marcheze, dar Rusu a scos de sub bară.

Repriza secundă s-a desfășurat după aceleași tipare, cu Șiria atacând, uneori cu toată echipa, dar mingea nu a vrut parcă să intre în poartă. Pe contraatac, băieții lui Ionel Tătăran puteau marca, în min. 53, dar Rusu l-a oprit miraculos pe Precup. Intensitatea atacurilor s-a mărit după min. 77, când Mureșan a fost eliminat, după ce a văzut două cartonașe galbene. Nu a fost să fie gol, deși s-a ratat și în prelungiri, o ocazie de la câțiva metri.

Șiria: F. Rusu-Boicu, Olteanu, L. Rusu-Ardelean, Bălan (Coroban), Horga, Crețu, Mărculescu-Cimbrea (A. Bucur) Moca (Iancu).

C. F. Dej: Sferle-Szigety, Groza (Goga), Mureșan, Șomodean, Gall- Kelemen, Neamțu, Bucur (Budean)-Precup, Sânterjudean (Ernszt).

Au arbitrat bine: V. Gavrilă (Brad) - la centru, A. Ciolea (Lupeni) și Gheorghiță (Petroșani) - asistenți.

Observator FRF: Vasile Tătar - Hunedoara.

Leo Sfâra

SÂMBĂTĂ, 6 SEPTEMBRIE 2003

TVR 1

7,00 Ceasul deșteptător
8,00 Desene animate
9,00 Năzdrăvăniile fraților Kratt - s.
10,00 Teleshopping
10,15 Băieții de la Sport - s.
11,00 Auto club
11,30 Casa mea de vacanță
12,10 Călătoriile lui '03
13,10 Aglomerație în garaj - s.
14,00 Jurnalul de prânz
14,15 Vara la televizor (I)
16,00 Vorba lu' Jim - s.
16,30 Vara la televizor (II)
17,00 Spectacolul lumii...
17,30 Ora G
18,00 Teleenciclopedia
19,00 Fotbal. Romania-Luxemburg - live
21,30 Fotbal. Bosnia-Norvegia
23,15 Jurnalul de noapte
23,30 Kara OK TVR
0,40 E periculos să te numești Walter Woods - thriller SUA, 1997
2,15 Jurnal
2,35 Jaf în timpul potopului - f. SUA, 1989

TVR 2

8,00 O familie formidabilă - rel.
9,00 Generația @
10,00 Top sport
10,30 Arca lui Noe
11,00 Digimon - d.a.
11,30 Răscruci
12,00 Biarritz - s.
13,30 Insolit
14,00 Film puzzle
15,15 Atlas
16,00 Stăpânul animalelor - rel.
17,00 Magazin regional
17,30 În prelungiri
18,30 Știri regionale
19,00 O familie formidabilă
20,00 Căminul ideal - f. Canada
21,30 Telejurnal
22,00 Festivalul de film de la Veneția
0,15 Insolit - rel.
0,45 Festival național
1,45 Prim-plan - rel.

PRO TV

7,00 Capcana timpului - rel.
8,15 Desene animate
10,00 Lassie - s.
10,45 Raliul Australiei
11,15 Pro Motor
12,00 Cruciada păcii - doc.
12,55 Știrile Pro TV
13,00 Viața trăită din plin - s.
13,30 Nikki - s.
14,00 Zâmbete într-o pastilă
14,30 Viața și epoca judecătorului Roy Bean - western SUA, 1972
17,15 Răpirea - comedie SUA, 1996
19,00 Știrile Pro TV
20,00 Mâna care împinge leagănul - thriller SUA, 1992, cu Rebecca DeMornay, Julianne Moore ori
Clientul - f. SUA, 1994 cu Susan Sarandon
22,15 Poștașul - f. acțiune S-F, SUA, 1997, cu Kevin Costner
1,30 Închisoarea terorii - f. SUA, 1986

TV ACASĂ

6,30 Povești adevărate - rel.
7,00 Pisica sălbatică - s., rel.
8,30 Dragoste și putere - s., rel.
9,15 Vei fi a mea, Paloma - s. (AP)
11,00 Amor real - s., rel.
12,15 Răzbunarea - s., rel.
13,00 Special. Luis Miguel
13,30 Profu' - s.
15,30 Luz Maria - s.
17,30 Povești adevărate
18,00 Totul despre Camila - s.
19,00 Pisica sălbatică - s.
21,00 Cucerirea -s.
22,00 Amor real - s. (AP)
23,00 Răzbunarea - s. (AP)
0,00 Povești adevărate
0,30 Cealaltă femeie - s.
1,15 Chat Acasă
3,00 Totul despre Camila - s., rel.
4,30 Luz Maria - s.

HBO

7,55 Păpușa - f. 2002 (12)
9,25 Miracol pe munte - f. 2000 (12)
10,55 Un defect de familie - comedie Italia, 2002
12,25 Final Fantasy: Spiritele ascunse - d. a. Japonia, 2001 (12)
14,10 Furios și iute - f. acțiune 2001 (12)
15,55 Nebunia de luni seara - f. 2002 (12)
17,35 Sedus și abandonat -f. dragoste, 2001 (12)
19,00 Tigru și dragon - f. av. 2000 (12) cu Chow Yun Fat
21,00 Totul despre sex - (16)
21,30 Mintea unui bărbat însurat - s. (16)
22,00 Zoolander - comedie 2001, cu Ben Stiller, Owen Wilson (12)
23,30 Invitație la crimă - thriller 2000 (16)

PRIMA TV

7,00 Creaturi sălbatice - doc.
8,00 Desene animate
9,30 Eddie McDowd - s.
10,00 Tibanu' pescuiește și vânează (AP)
11,00 Sport magazin
13,30 Viteză maximă
14,00 Motor
14,30 Regina spadasinilor - s.
16,00 Afaceri încurcate - comedie SUA, 1952 (AP), cu Marilyn Monroe, Cary Grant
18,00 Focus 7
19,00 Pensacola - forța de elită - s.
20,00 Festivalul de la Mamaia - Gala laureaților
22,00 Festivalul de la Mamaia - recital Phoenix
23,00 Inimi de piatră - thriller SUA, 1997 (12)
0,55 Bar live
1,00 Omul fără chip - f. **SUA, 1993**. Cu Mel Gibson, Fay Masterson (12)

ANTENA 1-TV ARAD

8,30 Păstorul cel bun
9,00 Știri TVA - rel.
10,00 Casa de piatră
10,30 Roata de rezervă
11,00 Magazin sportiv - rel.
11,30 Reportajul săptămânii - rel.
12,00 Turneul de tenis de la Brașov - semifinale în direct
14,00 Western Union Footbal
14,30 Gillete World Special
15,00 Îngerul păzitor - s. SUA
16,00 MacGyver - s.
17,00 Aparențe înșelătoare - f. SUA, 1999 (AP)
19,00 Observator
20,00 Întâlnire cu surprize - f. SUA, 1987 sau **Niciodată să nu spui niciodată - f. av. Anglia, 1983**
22,30 Prețul libertății - f. SUA 1998 sau **Sălbaticul Bill - f. SUA, 1995**
0,30 Wanted - f. Australia 1999

TV RCS

9,00 Desene animate - divertisment
9,30 Știri 1 - rel.
10,00 Videoclipuri
10,15 Playabout - s.
10,30 Heck se întoarce acasă - f.
12,00 Frontiera live / Jazz la Teatru Vechi - rel.
13,30 Știri 2 - rel.
14,15 Videoclipuri
14,30 Joia populară - divertisment
15,30 Trecerea - f. (AP)
17,00 O altfel de lume - emis. culturală
17,30 Știrile RCS 1
18,10 Mod de viață
18,55 Maeștrii cascadoriei - doc
19,55 Videoclipuri
20,00 Ghilea show
22,00 Știrile RCS 2
22,40 Vrăjitorul - f. (16)
24,00 Închiderea programului

B1 TV

8,20 Calendar ecumenic
8,30 Trenul vieții - rel.
9,30 Ne privește - rel.
10,30 Beverly Hills 90210 - s., rel.
11,30 La limită
12,00 Fan X
13,30 Extreme - doc.
14,00 Pasul Fortunei - rel.
15,00 Aradahna - rel.
18,00 Știri
18,45 Tinerețe fără bătrânețe - f. România, 1968
20,45 Crimă fără motiv - f. SUA,1992
22,45 Punem pariu că-i vară? - best of
0,15 Top Fan X
1,45 Chat TV

TELE 7 ABC

7,30 Șapte știri
10,00 Calea, adevărul, viața
11,00 În căutarea Cenușăresei
12,00 Oglinda poveștilor
12,30 Auto Run
15,30 Cum ar trebui să trăim
16,00 Ocolul Pământului cu farfuria plină
16,30 Stația spațială 1 - s., rel.
17,30 Auto Motor Sport
18,15 Vacanțe de pomină
19,20 Șapte știri
20,00 Prin lume călător
21,00 Stația spațială 1 - s.
22,00 Intrusul din spațiu - f. S-F, SUA, 1993

REALITATEA TV

7,00 Jurnal
7,15 Trezirea la realitate
10,00 Știri
10,15 Of, presa mea!
11,00 Jurnal
12,15 Tendințe
13,15 Pentru dvs., doamnă!
16,00 Jurnal
16,45 Reportaj
17,15 Prețul performanței
18,00 Știri
18,30 O vedetă la mare
19,00 Știri
19,15 Retrospectiva săptămânii
20,15 Politica externă
21,00 Jurnal
21,45 Reportaj
22,15 Sănătatea
23,00 Știri
23,15 Prețul performanței
0,00 Știri

Redacția Adevărul nu își asumă răspunderea pentru modificările ulterioare intervenite în programele TV

DUMINICĂ, 7 SEPTEMBRIE 2003

TVR 1

7,00 Universul credinței
8,00 Desene animate
9,30 Poveste fără sfârșit - s.
10,30 Dragă, am micșorat copiii! - s.
11,15 Așa e viața! - s.
12,00 Viața satului
13,00 CM de supermoto - live
13,30 Tezaur folcloric
14,00 Jurnalul de prânz
14,15 CM de supermoto - live
15,00 Toamna le televizor
15,50 Ora olimpică
16,20 CM de supermoto - live
17,00 Bravissimo!
19,00 Jurnal
19,45 Tragerile Loto 6/49 și Noroc
20,00 Asterix și Obelix contra lui Cezar - f. av. Franța, 1999, cu Gerard Depardieu
22,00 Minutul 91
23,00 Jurnalul de noapte
23,15 Zona publicitară
23,45 O blondă adevărată - f. SUA, 1997
1,35 Autoclub - rel.
2,05 Jurnal

TVR 2

7,30 Desene animate
8,00 O familie formidabilă - rel.
9,00 Ferma
10,30 Medalion de interpret
11,00 Desene animate
11,30 Mărul lui Newton - s.
12,00 Stăpânul animalelor - rel.
13,30 Știri
14,00 Floarea din grădină
15,30 Cronici mediteraneene
16,00 Stăpânul animalelor - s.
17,00 Magazinul copiilor
17,30 Film documentar
18,00 Spiritul vremii
18,30 Musica Viva
19,00 O familie formidabilă - s.
20,00 Atenție, se cântă!
21,30 Telejurnal
22,00 Piersic show
0,10 Trădătoarea - f. Anglia, 2001 - p. II
1,15 Veni, video, vici
2,00 Aventurile familiei Twist - rel.

PRO TV

6,30 Viața și epoca judecătorului Roy Bean - rel.
8,30 Desene animate
10,00 Noile aventuri ale lui Robin Hood - s
11,00 Parte de carte
12,00 Marcă înregistrată - rel.
12,55 Știrile PRO TV
13,00 Viața trăită din plin - s.
13,30 Nikki - s.
14,00 Bucătăria lui Radu
14,30 Jack și Jill - s.
15,30 Aventurile tânărului Indiana Jones - Sub acoperire pe frontul nazist - f. SUA, 1999
17,15 Amazon - f. av. 2000, cu Jean-Pul Belmondo
19,00 Știrile Pro TV
20,00 Masca - comedie SUA, 1994,cu Jim Carrey, Cameron Diaz
22,15 Vânătoarea - f. acțiune SUA, 1992, p.I
23,00 Procesul etapei cu Fl. Călinescu
1,30 **Noile aventuri ale lui Robin Hood** - f., rel.

TV ACASĂ

6,30 Povești adevărate
7,00 Pisica sălbatică - s., rel.
8,30 Club 700
9,15 Vei fi mea, Paloma! - s. (AP)
11,00 Amor real - s.
12,10 Special. Premiile Lo Nuestro 2003 - II
13,30 Sărmana Maria - s.
15,30 Luz Maria - s., rel.
17,30 Povești adevărate
18,00 Special Premiile TV y Novelas 2003
20,00 Ce vrăji mai fac fetele - f. fantezie SUA, 1998
22,00 Totul despre sex - s., (AP)
22,30 Fetele Gilmore - s.
23,30 Superlative la Hollywood - doc.
0,30 Povești adevărate - rel.
1,00 Muzica de Acasă
1,30 Chat Acasă
4,00 Totul despre sex - s., rel.
4,30 Luz Maria - s.

HBO

7,55 Colț Alb - f. avent. 1991
9,45 Cinema
10,10 Vânzătorii de peruci - comedie Irlanda, 2000 (12)
11,55 Josie and the Pussycats - f. 2001 (12)
13,35 Idilă de noiembrie - f. dragoste, 2001, cu Keanu Reeves, Charlize Theron (12)
15,35 Spot - comedie, 2001
17,15 Hollywood necenzurat: Madonna
17,45 X-Men - f. S-F, 2000 (12), cu Halle Bberry
19,30 Atlantida: Imperiul dispărut - f. animație, 2001
21,00 Gosford Park - satiră, Anglia, 2001 (12)
23,15 Sub pământ SRL - s. (16)
0,10 Dansând la Blue Iguana - f. 2000, cu Daryl Hannah (16)

PRIMA TV

7,00 Tradițiile românilor
7,30 Ajutor la lucrul bun
8,00 Desene animate
9,30 Star 30 Air Play. Top muzical
11,00 Filmul și televiziunea
11,30 Orizonturi europene
12,00 Regina spadasinilor - s., rel.
13,00 Levintza prezintă
13,30 Ambianța
14,00 Academia mămicilor
14,30 Socrii - s.
15,00 Dog Show
15,30 Zile de vacanță
16,00 Omul de la Snowy River - w. Australia, 1982, cu Kirk Douglas (AP)
18,00 Focus
19,00 Camera de râs
19,30 Rezumat Divizia A
20,00 Operațiunea Broken Arrow - f. acțiune SUA, 1996, cu John Travolta
22,00 Martor din umbră - thriller SUA, 1999 (AP)
23,55 Bar life
0,00 Rezumat Divizia A - rel.

ANTENA 1-TV ARAD

7,30 Eellen - s., rel.
8,00 Viață spirituală
8,30 Cerul dintre noi
8,50 Muzică populară
9,10 Pactul de stabilitate - rel.
9,30 Lumea mare a celor mici - rel.
10,00 7 zile în Arad
11,00 Tu ești cel mai tare
12,00 Turneul de tenis de la Brașov - finala (în direct)
14,00 Îngerul păzitor - s. av. SUA
15,00 MacGyver - ultimul episod
16,00 Salvamontiștii - s. av.
17,00 Fantoma lui Barbă neagră - f. SUA, 1967 (AP)
19,00 Observator
20,00 Expertul - s.
21,00 Monte Carlo - f. SUA, 1985 - ultima parte (AP)
23,00 Recursul etapei - talk-show cu O. Ioanițoaia

TV RCS

9,00 Ghilea-show - rel.
11,00 O vacanță de neuitat - f.
12,15 Știrile RCS - rel.
12,55 Videoclipuri
13,00 Autointegral - emis. informativă - rel
13,30 Life magazin - divertisment
15,00 Știrile RCS - rel.
15,30 Videoclipuri
15,45 Mod de viață - emis. de divertisment - rel.
16,25 Videoclipuri
16,30 O altfel de lume - divertisment, rel.
17,00 Tradiții și folclor
17,30 Retrospectiva RCS
18,15 Muzică populară
18,30 Icos - emis. informativă
19,00 Balanța justiției - doc.
19,55 Videoclipuri
20,00 Tăcerea adulterului - f. (12)
21,30 Neon Rider - doc.
22,15 Binecuvântare mortală - film (AP)
24,00 Închiderea programului

B1 TV

8,00 Întâlniri de credință
9,00 Pasul fortunei
10,00 Top Fan X
10,30 Punem pariu că-i vară? - rel.
12,00 Tinerețe fără bătrânețe - f., rel.
13,30 Un nou început - s.
14,00 Corso
15,00 Max it
15,30 Adrenalina
16,00 Crimă fără motiv - f., rel.
18,00 Știri
18,45 Beverly Hills 90210 - s.
19,45 Film India, 1981
23,00 La Strada - rel.
23,30 Întâlniri de credință
0,30 Pasul Fortunei

TELE 7 ABC

10,00 Auto Run - rel.
12,00 Istoria artei
12,30 Muzică populară -rel.
14,00 Păstorul ce bun
14,30 Prin lume călător
15,30 Auto Motor Sport - rel.
16,00 Oglinda poveștilor - rel.
16,30 Stația spațială 1 - s., rel.
17,30 Caleidoscopul artelor - rel.
18,15 Vacanțe de pomină - rel.
19,20 Șapte știri
20,00 Hollywood - reversul medaliei
21,00 Stația spațială 1 - s.
22,00 Loto - Pariu trio
22,15 Arta de a muri - f. SUA, 1991
0,00 Șapte știri - rel.

DISCOVERY

7,00 Jurnal
7,15 Trezirea la realitate
10,00 Știri
10,15 Viața la superlativ
11,00 Jurnal
12,15 Tendințe
13,15 Inevitabil
14,15 Educația
15,15 7 A.R.T.E.
16,45 Reportaj
17,15 Călătorii în realitate
18,00 Știri
18,15 O vedetă la mare
19,00 Jurnal
19,15 Retrospectiva săptămânii
20,15 Reportaj
21,00 Jurnal
22,15 7 ARTE
23,00 Știri
23,15 Călători în realitate
0,00 Știri

Redacția Adevărul nu își asumă răspunderea pentru modificările ulterioare intervenite în programele TV

ANIVERSĂRI

14 trandafiri, „LA MULȚI ANI!", multă sănătate și fericire pentru BOZGA DORETA. Viața să-ți fie presărată cu succese. Cu drag, Aurica. (8851651)

De ziua ta, MIRCEA, din dragoste, cu dragoste, „LA MULȚI ANI!" Olivia. (18601)

„LA MULȚI ANI!" MIRCEA. Cu dragoste, Marius, Ana, Silviu. (18601)

VÂNZĂRI APARTAMENTE O CAMERĂ

Vând garsonieră confort I, zona Micălaca, str. Cenad, etaj III, 9.000 EU. Telefon 0744.985.614. (18199)

Vând garsonieră Calea Aurel Vlaicu, bloc A8, etaj 2, 57 mp, confort I, contorizată apă rece și caldă, repartitori pe calorifer, interfon, 10.500 EU. Informații telefon 0744.771.738, sau după ora 20, în Oradea 0259 - 460415. (18518)

Vând apartament 1 cameră ultracentral, modernizat, în imobil vechi. Telefon 0723.572.499. (18484)

VÂNZĂRI APARTAMENTE DOUĂ CAMERE

Vând apartament 2 camere, parter, zona Micălaca pod, Biserica Ortodoxă. Telefon 263002, 234995. (18127)

Vând apartament 2 camere, str. Alba Iulia, bloc 575, parter, posibil privatizare. Telefon 368073. (18389)

Vând apartament 2 camere zona Intim, etaj VII cu garaj, suprafața 80 mp, 20.000 EU negociabil. Informații după ora 16 - 218786, 0722.459.476. (18142)

Vând apartament 2 camere, cf. I, semidecomandat, et. I, mobilat(ne), lângă Standard, în Vlaicu, la șosea. Informații telefon 275242 (seara), 0744.202.417. (8851664)

VÂNZĂRI APARTAMENTE TREI CAMERE

Vând apartament 3 camere, et. III, zona 300 (Mal - Billa), termotecă, termopan, preț 34.500 Eu, cu garaj. Telefon 0724.259.913. (18579)

Vând apartament, zona UTA, 3 camere, 2 balcoane, 2 băi + garaj (ne)mobilat. Telefon 0724.270.179; 0744.568.871; 514675. (8850533)

Vând apartament 3 camere bloc 340, etaj II și dormitor din lemn nou. Telefon 214674 zilnic, 267726 orele 8-11 și 20-23. (18394)

Vând apartament 3 camere decomandat, confort I, Alfa, etaj I. Telefon 0257 - 252621, 0721.227.770. (18428)

Vând apartament la casă 3 camere, baie, încălzire proprie, dependințe, Mihai Eminescu, nr. 15, ap. 5, preț 38.500 EU negociabil, parcare auto. Telefon 284024, 0766.610.851. (18476)

Vând apartament 3 camere ultracentral, frumos, Legea 112, pe sfârșite cu garanția. Telefon 282137, 0721.759.392. (18514)

Vând apartament 3 camere îmbunătățit, zona Piața Soarelui. Informații la telefon 0745.052.035. (18551)

VÂNZĂRI APARTAMENTE PATRU CAMERE

Vând apartament 4 camere, ultracentral, et. 4, izolație nouă, zonă liniștită, cărămidă, interfon, contorizat integral, preț 35.900 Eu, negociabil. Telefon 254452 sau 0723.773.388.

Vând apartament central, 4 camere, decomandat, etaj 4, preț 14.100 Euro, negociabil. Telefon 0724.148.709. (18177)

Vând apartament 4 camere decomandate, central, preț negociabil. Telefon 254163. (18380)

VÂNZĂRI CASE

Vând casă Zimandul Nou, 2 camere, bucătărie, anexe, gaz, satelit, 12.000 Euro, negociabil. Telefon 0745.014.384. (18139)

Vând casă mare, 3 camere, încălzire cu gaz, garaj, curte, grădină, anexe, strada Sibiului. Telefon 278982; 0740.526.912. (17578)

Vând casă cu grădină în Grădiște, str. Rozelor. Telefon 276411. (18114)

Vând casă central cu grădină în Șimand. Telefon 251496. (18487)

Vând două, eventual trei apartamente la casă cu curte cu trei garaje, gaz, acoperiș nou, str. G. Coșbuc, nr. 34. Telefon 0722.786.887. (18501)

Vând casă în Gai, str. Faurilor, nr. 111, 12.000 EU. Telefon 0724.782.770. (18534)

Vând casă 5 camere, grajd, fântână, 1500 mp, 100 milioane, 7 ha pământ, Beliu, sat Vasile Goldiș. Telefon 276939, 0745.645.203. (18561)

Vând la 3 insule vilă cu etaj, anexe, grădină cu vie, pomi fructiferi. Telefon 235289. (18129)

Vând în cartierul Gai casă nouă, cu etaj, finisaj 90%, anexe, grădină. Telefon 235289. (18085)

Vând casă în Curtici, ultracentral, actual spațiu comercial. Informații telefon 0745.252.472 sau 0745.255.073. (7793393)

Vând urgent casă Covăsânț, compusă din 2 corpuri casă în aceeași curte, grădină mare, baie, pivniță și anexe, 7.500 Eu. Telefon 264161 și 261125. (18588)

Vând casă mare, localitatea Vânători, la șosea. Telefon 530166, 219671. (18587)

Vând, în Lipova, intravilan cu complex auto și spațiu locuibil, teren 2.200 mp, construcție 800 mp desfășurat. Telefon 0744.813.406. (8851658)

Vând casă de vacanță, Săvârșin, renoată, pe Valea Troaș, 4.000 mp, preț 11.000 Eu. Telefon 0740.069.907. (18609)

Vând casă, str. Vântului nr. 18, Arad. Telefon 288770. (18610)

Vând casă 4 camere, dependințe, garaj, singur în curte, 30.000 Eu. Telefon 210556. (18626)

Vând (schimb cu apartament 2 camere + diferență) casă mare cu grădină, Arad, str. Oltului nr. 27. Telefon 245587, 259551. (1836)

Vând casă mare, în Vladimirescu. Informații telefon 0740.672.059. (18629)

Vând casă vacanță, pe Valea Domnească, Ghioroc. Telefon 0722.507.242. (18042)

Vând casă cu etaj, în Ineu. Telefon 0740.062.719. (8851306)

Vând casă 3 camere, anexe, utilități, S = 1.000 mp, bună privatizare, accept variante schimb. Telefon 0766.749.202. (18075)

VÂNZĂRI SPAȚII

Vând la preț atractiv (posibil rate) STAȚIE PECO + DEPOZIT CARBURANȚI, la intrare în comuna CERMEI. Telefon 0723.404.010, orele 10-18. (p)

VÂNZĂRI TERENURI

Vând 1 ha teren situat în apropierea centurii Oradea - Vladimirescu spre Nagy Service. Telefon 0744.397.847. (18493)

Vând teren cu 2 case vechi + garaj mare, șosea centură, str. Gheorghe Doja, Ineu. Telefon 0744.297.696. (7793146)

Vând teren intravilan. 6.233 mp, fs 100 m, toate utilitățile, incinta fostului CAP Bujac, preț 6 Eu/ mp. Telefon 0745.403.782. (18571)

Vând 11.000 mp parcelabil, zona Sere-Grădiște. Telefon 285249, 0744.603.850. (18038)

Vând teren 500 mp, Pârneava. Telefon 0745.312.174, 0745.600.764. (18632)

Vând loc de casă cu grădină în Sâmbăteni, 880 mp, vis-a-vis cu stația de tramvai. Telefon 0744.188.836. (18054)

VÂNZĂRI AUTO

Vindem DACIA 1310 BREAK, an fabricație 1997, culoare argintie, stare bună. Informații telefon 281802, între orele 9-14 sau direct la sediul Redacției ADEVĂRUL.

Vând microbus 9 locuri, an fabricație1957. Telefon 262032.

Vând Ford Orion 1991, totul original, 1,4, alarmă; Isuzu Midi (microbus) Diesel și piese din dezmembrări auto. Telefon 218909, 0722.295.928. (18281)

Vând Dacia Break, an 1995, stare bună, 1.480 Euro, negociabil și Dacia Berlină, an 1988, stare foarte bună (Ungaria), unic proprietar, vopsea originală, preț 1.180 Euro, negociabil. Telefon 0740.506.908. (18165)

Vând 2 autoturisme: Audi 80 butoiaș, roșu, în stare foarte bună și Lancia Dedra în stare foarte bună, neînmatriculate, avantajos. Telefon 0745.550.420. (18282)

Vând Renault 19 Diesel, 1991, fără talon. Telefon 469899. (8850540)

Vând Dacia 1310, din 2000 august, injecție, 2.900 Euro, negociabil. Telefon 532101; 532201. (18390)

Vând Renault Kango Diesel, recent adus, înmatriculat recent, 41.000 km; Opel Vectra Diesel și benzină, neînmatriculate. Telefon 0722.251.555. (18377)

Vând Skoda Felicia Combi bordo metalizat, din 1998, 6.500 EU; Skoda Octavia Bussines verde agave din 2002, 14.500 EU. Telefon 0740. 117.144; 0740.141.070. (18351)

Vând VW Golf III 1,9 TDI 1998 variant, cârlig, central aluminiu, cass, stare foarte bună, preț 8200 negociabil; VW Golf II neînmatriculat cu vama plătită pe caroserie. Telefon 0722.459.476, 218786. (18142)

Vând Renault 21 an fabricație 1989, benzină, verde metalizat, stare foarte bună, 3.500 EU negociabil. Telefon 0722.786.887. (18501)

Vând Dacia 1300 an '81, CIV, numere noi, motor nou, cota 0, 480 EU. Telefon 0723.045.296. (18540)

Vând bloc motor și vibrochen de Raba; bloc motor nou D U445, Saviem carosat cu prelată. Telefon 0722.301.782. (8851302)

Vând tractor 770, remorcă 5 to, semănătoare 6 rânduri, cultivator 6 rânduri. Informații telefon 0257/562829 sau 0744.773.809. (7793395)

Vând combină porumb știuleți marca TORNADO 70, pe 2 rânduri, cu buncăr hidraulic, tocător și depănușător, fabricație 1993, 6.900 Eu. Telefon 0724.371.833. (p)

Vând Tico, 1996, PF, fabricat în Coreea, clima, alarmă, huse, radiocasetofon Daewoo, 2.750 Eu, negociabil. Telefon 0745.678.908. (18572)

Vând Dacia 1310, berlină, 1994, vișiniu metalizat, 1.800 Eu, negociabil. Telefon 0744.556.785, 0745.622.613. (18617)

Vând Fiat Ritmo Diesel, 1.920 cmc, an fabricație 1985, stare bună, CIV + VT 200, preț 1.500 Eu, negociabil. Informații telefon 0723.733.001. (7793397)

Vând Fiat Croma, 1987, 750 USD. Telefon 0744.336.078. (18062)

Vând Dacia 1300, an 1983, CIV, talon, numere noi, VT XII 2003, 350 Euro, stare bună. Telefon 0257/348060. (8851672)

Vând tractoare UTB 650; DT 1010, International 1455 (150 CP), Fiat 1880 (180 CP); plug 3 TR, SUP 29, SPC 6 cu fertilizator Fendt 610 SL (110 CP) etc. Telefon 0744.547.274. (18073)

VÂNZĂRI ELECTRO

Vând FRIGIDER și CONGELATOR, ambele ARCTIC, mijlocii. Telefon 368105.

Vindem CASE MARCAT FISCALE, CÂNTARE ELECTRONICE și CONSUMABILE. Telefon 272727. (17932)

Vindem LĂZI, COMBINE FRIGORIFICE, CONGELATOARE, VITRINE, FRIGIDERE, MAȘINI DE SPĂLAT, TV COLOR, numerar sau în rate, prețuri foarte mici și negociabile, Calea Radnei nr. 225, telefon 259339, 0744.706.321, 563027. (17515)

Vindem CASE MARCAT FISCALE, CONSUMABILE, CÂNTARE ELECTRONICE. Telefon 211211, 281188. (c.)

Vând la prețuri bune TELEVIZOARE COLOR, MAȘINI SPĂLAT AUTOMATE, CONGELATOARE, LĂZI și COMBINE frigorifice. Ofer garanție. Calea Radnei 153. Telefon 274600. (16601)

Vând CONGELATOR, COMBINĂ FRIGORIFICĂ și FRIGIDER, foarte ieftin și garanție. Telefon 275277. (16600)

Vând TV COLOR, MAȘINĂ AUTOMATĂ DE SPĂLAT, foarte ieftin și garanție. Telefon 275277. (16600)

Vând TV COLOR, MAȘINI SPĂLAT AUTOMATE, FRIGORIFICE. Garanție. Telefon 233511. (18550)

Vând congelator cinci sertare, nou. Telefon 262088. (18435)

Vând TELEVIZOARE COLOR moderne, începând de la 1.700.000 lei, garanție 1 an. Telefon 287404. (18618)

VÂNZĂRI DIVERSE

Vând PLASĂ GARD ZINCATĂ, toate dimensiunile, CUIE, PLASĂ RABITZ, toată gama de SÂRME, str. VRABIEI 4. Telefon 289997. (17224)

Vând BOLȚARI OMOLOGAȚI, beton și zgură, la cel mai bun preț. Telefon 0722.621.600, 0722.870.752; 283683. (c. 369)

Vând BOLȚARI, calitatea I, 14 modele, prețuri negociabile. Telefon 0745.634.885. (10076)

Vând LEMNE FOC, NISIP, BALAST, la domiciliul clientului. Telefon 214415 fost 277027. (17335)

Vând 40 metri cubi BCU, preț 1.560.000 lei. Telefon 0723.695.470. (18049)

Vând LEMNE FOC, NISIP, BALASTRU, la domiciliu. Telefon 214535, 214428; 0721.889.679. (17546)

Vând termotecă Vaillant, convector, transpalet 2 to, vopsea alb, verde grund, aparatură sport, Passat TDi 1,6, neînmatriculat. Telefon 0724.373.950. (18302)

Vând cățel Caucazian, 3 luni, vaccinați, deparazitați. Telefon 281808. (18258)

Vindem PUICUȚE ROSSO pentru OUĂ. Informații telefon 0744.877.274; 0745.394.276; 0264/271904. (f. 3534983)

Vând struguri Fetească Regală în Galșa, drum accesibil cu mașina. Telefon 233968. (18391)

Vând BETON, MORTAR, ȘAPĂ. Asigur utilaj, transport. Telefon 0723.273.746. (18330)

Vând tocătoare tulei calitate și randament ireproșabil. Telefon 326219. (18464)

Vând 2 cântare electronice, 1 balanță romană, 1 balanță cu riglă, 1 imprimantă Panasonic. Informații la telefon 0745.828.144. (18466)

Vând 2 tăurași între 180-200 kg. Informații telefon 274805 după ora 18. (18477, 478)

Vând struguri Pinot Noir. Informații telefon 385149. (Ag. Șiria, 6161392)

Vând din demolări: țeavă de toate dimensiunile, cărămidă, grinzi. Telefon 0257/288968; 0742.674.556. (18530)

Vând pui mici și mari de găină, toate culorile. Telefon 261430. (18560)

Vând cisternă 3,6 tone, pentru combustibil, 3 teracote din dezmembrări, motoretă Hoinar, mașină spălat cu storcător, ladă frigorifică 350 lt. Telefon 0257/520797, seara. (8154938)

Vând cofraj metalic, pentru stâlpi și gard beton, str. Hunedoarei nr. 43. (18446)

Vând sopran Amatti. Informații telefon 320278. (c.c.)

Vând plug german, 3 capuri. Telefon 534335. (18568)

Vând plug Craiova PP3, pentru V650 și 2 PP 2 Sibiu pentru L445, stare perfectă. Telefon 0257-520760 sau0740.570.459. (18606)

Vând masă extensibilă, șase scaune; canapea extensibilă, instalație de baie cu cazan, mașină scris geamantan. Telefon 275396. (18590)

Vând cățel Ciobănesc românesc mioritic. Telefon 0722.842.370. (18623)

Vând struguri de vin, soiul Riesling. Informații telefon 385339. (18634)

Vând 4.000 kg floarea soarelui, 6 viței 250-300 kg. Telefon 385074. (18627)

Vând plug german 3 trupițe. Telefon 352877 sau 0742.420.226. (8154943)

Vând una mașină spălat - 300.000 lei; un harmon (orgă cu aer) mare, din lemn, vechi, preț bun; un convector pe gaz, ieșire la coș - 5.000.000 lei; două tuburi PVC, diametru 40 cm, 12 m cu 450.000 metrul. Telefon 0744.786.964. (8851672)

CUMPĂRĂRI TERENURI, IMOBILIARE

Cumpăr apartament, garsonieră, chiar cu probleme financiare. Telefon 279718; 0744.542.931. (18062)

CUMPĂRĂRI AUTO

Cumpăr Dacia 1300, 1310 cu CIV și numere noi, cu probleme caroserie. Telefon 0723.045.296. (18263)

CUMPĂRĂRI ELECTRO

Cumpăr congelator, ladă + combină frigorifică, ofer 1.500.000; frigider - 700.000. Telefon 273965; 0721.838.968. (8851669)

CUMPĂRĂRI DIVERSE

Cumpăr PORUMB nou, cantități nelimitate, umiditate maxim 22%, preț 5.700 + TVA. Telefon 0744.633.584. (17503)

Cumpăr floarea soarelui și grâu. Telefon 0745.037.225. (18378)

Cumpăr porumb, banii pe loc. Telefon 0744.784.568, fax 0257-274833. (18046)

Cumpăr canapea extensibilă, stare de funcționare; ofer 500.000. Telefon 273965. (8851670)

LOCURI DE MUNCĂ

Angajăm TÂMPLAR PAL MELAMINAT, plata la procent. Telefon 368337; 0788.385.222. (18072)

SC PAN PRO SRL angajează VÂNZĂTOARE PÂINE. Telefon 289162. (8850527)

SC PAN PRO SRL angajează BRUTARI. Telefon 289162. (8850527)

Angajez CONFECȚIONERE cu experiență pentru mașini liniare și călcat interfazic. Telefon 257356. (18287)

Angajăm SECRETARĂ cu cunoștințe avansate de CONTABILITATE - GESTIUNE. Telefon 278833. (18381)

Angajez BARMANĂ str. Meținanu, nr. 4. Telefon 0744.511.110. (18413)

SC NDB LOGISTICA angajează PERSONAL pentru CONTROL CALITATE, studii medii, avantaj noțiuni limba franceză. CV la fax 227304. (18426)

GRUP INTERNAȚIONAL caută DECLARANȚI VAMALI cu experiență. CV la fax 227304. (18427)

Angajez BRUTAR, FELIATOR PÂINE, AJUTOR BRUTAR. Telefon 0745.522.260. (8851655)

Angajăm VÂNZĂTOARE pentru alimentara, în zona Confecții. Informații telefon 212211. (18485)

Angajez PERSONAL SPĂLĂTORIE AUTO, Victoriei 48. Telefon 0723.013.701. (18469)

Angajăm PREPARATOR PIZZA cu experiență. Informații telefon 270206. (18567)

Angajez: ZIDARI, IZOLATORI, ZUGRAVI, MAISTRU, NECALIFICAȚI. Asigur cazare. Telefon 0744.844.356. (18594)

FIRMĂ CONFECȚII angajează PERSONAL croi, magazie, CTC și CONFECȚIONERE calificate sau cu experiență. Telefon 272668. (18583)

SOCIETATE COMERCIALĂ angajează: ȘOFERI categoriile C+E; SUDORI AUTOGEN, MANIPULANȚI. Telefon 258825, 277430. (18621)

Angajăm MUNCITORI (bărbați) pentru linie ambalare produse alimentare. Telefon 0788.418.941. (18048)

(Continuare în pagina 15)

(Urmare din pagina 14)

Angajăm ŞOFER cu maşină proprie. Telefon 218757. (18045)

SOCIETATE ITALIANĂ angajează SECRETARĂ, de preferinţă studentă, cunoscătoare a limbii italiene şi engleze. CV-urile se depun prin fax la numărul 214738. (18059)

Angajez BARMANĂ. Rog seriozitate. Telefon 289060; 0724.362.393. (18060)

„X" BAR angajează OSPĂTARI(E) şi MUNCITOARE NECALIFICATE. Relaţii telefon 0722.257.422. (18079)

PRESTĂRI SERVICII

ADMINISTRATOR ATESTAT iau în ADMINISTRAŢIE asociaţii de proprietari. Telefon 276674. (18479)

Execută LUCRĂRI DE CONSTRUCŢII din fundaţie la acoperiş, inclusiv tencuieli, zugrăveli, reparaţii. Telefon 0742.410.758. (18635)

PREZICĂTOARE

Antonela, sincere mulţumiri

TAMAREI,

m-a împreunat cu soţul după un an de despărţire. Suntem fericiţi, mi-a adus pacea şi liniştea în casă. Apelaţi cu încredere. Telefon 368624, 0723.421.156. (18505)

Stimaţi cititori! Cea mai puternică vrăjitoare din sud-estul Europei, inegalabila

RODICA GHEORGHE

cea mai mediatizată vrăjitoare din ţară, se află din nou în Arad, cu cele mai puternice descântece neştiute de nici o vrăjitoare din ţară. Persoanele care cred că au orice problemă venită din prisma farmecelor, să apeleze cu încredere şi nu vor regreta. Telefon 0744.751.183. (18585)

DIVERSE

Pierdut GEANTĂ DIPLOMAT, piele maro, conţinând: PAŞAPORT, ACTE ORIGINALE 3 FIRME + 2 ŞTAMPILE. Oferim RECOMPENSĂ GĂSITORULUI. Telefon 0745.150.101. (18070)

PRIMĂRIA ŞICULA organizează licitaţie publică pentru concesionarea suprafeţei de 1.618 mp, pentru construcţie STAŢIE DISTRIBUŢIE CARBURANŢI, în localitatea Şicula, în data de 29 septembrie 2003, în condiţiile prevăzute de art. 13, Legea 219/2003. Telefon 326202. (18586)

Solicităm oferte de la firme autorizate pentru întocmire de proiecte de reparaţii şi igienizări la şcolile din comuna Gurahonţ. Grupul şcolar ION BUTEANU Gurahonţ, telefon 316550, 316138. (Ag. Gurahonţ)

S.C. VALDORF SRL, cu sediul în ARAD, str. I. Maniu 231, doreşte să construiască un complex comercial în zona industrială Micalaca est. Eventualele contestaţii se pot depune la Agenţia de Protecţia Mediului Arad, B-dul Dragalina nr. 16. (18067)

ÎNCHIRIERI

Închiriez (ofer) apartament 1 cameră, bucătărie, baie, încălzire pe gaz, central. Telefon 214492. (p)

Ofer spre închiriere apartament. Telefon 256559. (18432)

Primim în gazdă elevă sau studentă. Telefon 262088. (18436)

Închiriez apartament 2 camere, Micălaca, bl. 529, ap. 16. Telefon 261970. (18589)

Închiriez (ofer) apartament 2 camere, central, mobilat. Telefon 0257-274271, 0745.150.187 (18611)

Primim băieţi sau fete. Plătesc numai cheltuielile lor. Telefon 232725. (18620)

Închiriez (ofer) apartament 2 camere, et. 4, mobilat. Banu Mărăcine, 100 Eu/ lună. Telefon 256138. (18627)

Închiriez apartament 2 camere, mobilat, în oradea, zona Decebal (str. Sovata). Telefon 0257-520980, seara. (8154939)

Închiriez garaj, zona Gării, în spate la Coraura. Telefon 0722.507.242. (18042)

Ofer spre închiriere garsonieră Complexul Studenţesc Timişoara, studenţilor arădeni. Telefon 281234. (18043)

Dau în chirie, urgent, apartament 1 cameră, contorizat, Calea 6 Vânători, plata anticipat 3 luni. Telefon 348247 sau 250784, după ora 21. (18047)

PIERDERI

Pierdut certificate trezorerie eliberate de Trezoreria Arad, emisiune: 1072 seria E2 nr. 504612; 1972 seria E3 nr. 471831. Le declar nule. (18470)

Pierdut carnet şomaj eliberat de AJOFM Arad, pe numele Toloş Vasile. Îl declar nul. (18533)

Pierdut carnet student eliberat de Facultatea de Ştiinţe Economice Arad, pe numele Papoş Richard. Îl declar nul. (18614)

Pierdut tichet asigurare nr. 1871079 eliberat de ASIROM pentru auto AR 05 HPN pe numele Ioniţă Dumitru. Îl declar nul. (18624)

✝ DECESE ✝

Cu adâncă durere în suflet anunţăm încetarea din viaţă, a iubitului nostru tată şi soţ,

GAVRILĂ ARSENIE NIŢĂ,

în vârstă de 57 ani. Înmormântarea va avea loc azi, 6 septembrie, ora 12, la Cimitirul Eternitatea (UTA). Familia îndoliată.

Cu durere anunţăm încetarea din viaţă a iubitului nostru tată, bunic şi socru,

NĂDĂBAN GHEORGHE (DODA)

la vârsta de 76 ani. Înmormântarea va avea loc duminică, 7 septembrie, ora 14, de la domiciliul, str. Aprodul Purice nr. 114, la Cimitirul Eternitatea. Odihnească-se în pace!

Cu mare durere în suflet anunţăm încetarea din viaţă a iubitului nostru soţ, tată, bunic şi ginere,

VIDICAN IOAN,

la vârsta de 57 ani. Înmormântarea va avea loc duminică, 7 septembrie 2003, ora 14, în localitatea Şagu. Dumnezeu să te odihnească în pace! Te vom păstra veşnic în amintirea noastră! Familia îndoliată.

Cu adâncă durere anunţăm încetarea din viaţă, la vârsta de 54 de ani, după o scurtă şi grea suferinţă a dragului nostru fiu, soţ, tată, socru şi bunic

HEPCĂU TEODOR,

din Tauţ. Înmormântarea va avea loc duminică, 7 septembrie 2003, ora 14, la cimitirul din localitate. Odihnească-se în pace! Familia îndurerată.

✝ CONDOLEANŢE ✝

Împreună cu familia mea sunt alături de naşii mei de botez, VOICA şi IONEL IUGA, din VÂRFURILE, în tragica încercare pricinuită de pierderea fiului lor

NELUŢU,

şi-L rog pe bunul Dumnezeu să-l odihnească în pace iar naşilor mei să le mângâie sufletul îndurerat. CIPRIAN CRAINIC, din ARAD. (18076)

Profund marcaţi de moartea tatălui colegei noastre DRĂGAN MINERVA, ne alăturăm durerii sale şi exprimăm condoleanţe familiei îndoliate. Colectivul Şcolii generale nr. 12 Arad. (18078)

Cu adâncă durere în suflet anunţăm încetarea din viaţă a iubitului nostru fiu, frate cumnat şi unchi,

GAVRILĂ ARSENIE (NIŢĂ).

Dumnezeu să-l odihnească în pace! Părinţii: Gavrilă Marta şi Petru, sora Cornelia Dărău cu familia. (18607)

Împărtăşim durerea familiei TĂNASE DUŞE, la pierderea tatălui. Sincere condoleanţe! Familia Mircea Ţiscă.

Colectivul secţiei ATI al Spitalului Matern Arad este alături de colega GROZA MANUELA în clipele grele pricinuite de decesul tatălui. (18077)

Zdrobiţi de durere anunţăm moartea celui mai bun tată, socru şi bunic

VIDICAN IOAN

din Şagu. Rugăm pe bunul Dumnezeu să-l primească în împărăţia cerurilor. Fiica Manuela cu soţul Ionel şi nepoatele Iulia şi Lorena.

Cu nemărginită durere în suflet anunţ moartea fulgerătoare a scumpului meu tată

VIDICAN IOAN.

Veşnic îndurerat fiul Vidican Manuel şi Olga.

Suntem alături de familia IGNAT IOSIF în marea durere pricinuită de decesul fratelui. Sincere condoleanţe! Familia Pantelimon. (18608)

Un ultim omagiu celui care a fost

GAVRILĂ ARSENIE (NIŢĂ).

Sincere condoleanţe familiei îndoliate. Familia Pantelimon. (18608)

Suntem alături de familia PETERFI ARPAD şi DANIELA în marea durere pricinuită de decesul celui care a fost socru şi tată,

GAVRILĂ ARSENIE.

Sincere condoleanţe! Familia Peterfy Andrei şi Putovăţ - Peterfi Marius. (18613)

Suntem alături de domnul dr. DUŞE TĂNASE în durerea pricinuită de decesul tatălui. Sincere condoleanţe! Familia Palcu Ioan. (18619)

Suntem alături de familia dr. DUŞE TĂNASE la marea durere pricinuită de decesul tatălui. Dumnezeu să-l odihnească în pace! Familia preot Mierluşcă şi col. (r.) Crişan. (18622)

Colectivul SC MINI MAXI PLUS SRL este alături de colega PLEŞ SIMONA, la trecerea în nefiinţă a mamei sale şi transmite sincere condoleanţe familiei îndoliate. (18044)

Suntem alături de familia dr. TĂNASE DUŞE, în marea durere prin care trece acum, când îşi conduce tatăl pe ultimul drum. Sincere condoleanţe familiei îndoliate. Familia Mia şi Ioan Indrea. (18050)

Ne alăturăm familiei dr. TĂNASE DUŞE, în marea durere prin care trece, acum, când se desparte de tatăl său. Dumnezeu să-l odihnească în pace! Familia Livia şi Radu Lala. (18051)

PRIMĂRIA COMUNEI ŞAGU şi CONSILIUL LOCAL ŞAGU este alături de colega noastră VIDICAN LIVIA, în greaua suferinţă pricinuită de trecerea în nefiinţă a soţului. Sincere condoleanţe. (18053)

Suntem alături de DANIELA şi ARPAD PETERFI în aceste clipe grele ale despărţirii de cel care le-a fost un bun tată, socru şi bunic,

GAVRILĂ ARSENIE NIŢĂ.

Dumnezeu să-l odihnească în pace! Marius şi Crina Göndör. (18057)

Sincere condoleanţe domnului Dr. DUŞE TĂNASE şi familiei la pierderea tatălui. Dumnezeu să-l odihnească! Colectivul secţiei GASTRO, Spital Municipal.

Suntem alături de familia Dr. DUŞE TĂNASE la greaua încercare pricinuită de decesul tatălui drag. Transmitem sincere condoleanţe familiei îndoliate. Familiile MIHIŢ şi UZUM. (18069)

Suntem alături de doamna diriginţă profesor SFERLE RODICA, în marea durere pricinuită de decesul tatălui. Dumnezeu să-l odihnească în pace! Colectivul clasei a VII-a B de la Şcoala Generală nr. 12 ARAD. (8851667)

✝ COMEMORĂRI ✝

Reamintim celor care l-au cunoscut, că astăzi, se împlinesc 2 ani de la decesul celui care a fost

EMIL LAIOS

col. în rezervă M.I.

Dragă tată, te vom iubi mereu! Soţia şi fiica. (18574)

Azi, se împlinesc 15 ani de la decesul tatălui nostru,

BODEA SABIN

iar în iunie, 5 ani de la decesul mamei noastre,

BODEA AURICA.

Rugăm cunoştinţele şi prietenii să aducă un gând de aducere aminte. Slujba de pomenire, azi, la Catedrala veche, orele 10.30. Fiul Sabin, împreună cu fraţii: Ioan, Cornel şi familiile lor. (18633)

S-au scurs şase luni de lacrimi, durere şi tristeţe de la trecerea în nefiinţă a celei care ne-a fost iubită soţie, mamă, bunică şi străbunică

IOANA CERVENCOVICI.

Parastasul şi slujba de pomenire vor avea loc azi, 6 septembrie 2003, ora 11.30 la Catedrala Ortodoxă din Piaţa Catedralei (fostă Filimon Sârbu). Dumnezeu s- o odihnească în linişte şi pace. În veci nemângâiaţi: soţul ANDREI şi fiica LILI împreună cu familia.

Cu respect şi durere ne plecăm în faţa tristului mormânt, unde, în urmă cu trei ani, a fost aşezat trupul celui care a fost scumpul nostru soţ, tată, socru şi bunic,

SELEGEAN AVRAM

din Sântana. Vei trăi veşnic în sufletele noastre! DRAGHINA, ELENA, LEONTIN şi CARMINA. (8155256)

Dragă

IOANA (PRICHI)

astăzi e ziua ta, este al 6-lea an de când în loc de „La mulţi ani!" eu îţi spun: Dumnezeu să te odihnească în pace! Eu tot singur sunt şi nu mă descurc nicicum. Dormi în pace, suflet bun şi blând. Florin (Florin al tău). (8850548)

Tristă şi neuitată va rămâne ziua de 6 septembrie, când, în urmă cu 6 ani, dragul şi bunul meu soţ,

DĂRĂBAN MIHAI,

a plecat pe drumul veşniciei. Slujba de pomenire va avea loc azi, 6 septembrie, ora 11, la Catedrala Veche. Dumnezeu să-l odihnească în pace! Soţia veşnic îndurerată. (18603)

S-a scurs un an de lacrimi şi tristeţe de la decesul iubitei noastre mame

CATALINA

şi 6 luni de la decesul tatălui,

IULIAN.

În veci îndureraţi, fiii: Vasile, Nicolaie, nepoţii şi strănepotul, familia Popa. (18610)

Pioasă aducere aminte la trecerea unui an de când prietenul nostru

FERI VERBA

a devenit doar amintire. Bunul Dumnezeu să-l ierte şi să-l odihnească! FANE şi DORINA. (18058)

Pios omagiu şi veşnică amintire la împlinirea a şase ani de la decesul tatălui, socrului şi bunicului nostru,

VALERIU VINICIUS ONEŢ

şi al mamei, soacrei şi bunicii noastre,

AUGUSTINA ONEŢ.

Familiile: Bauhn şi Fodor. (18605)

✝ SERVICII FUNERARE ✝

IN MEMORIAM "KUKI"

Servicii Funerare Complete

Str. M Eminescu Nr.4

ÎN CURTE

Tel:211.929 - 0723.343.964

Magazin deschis la orice oră

OFERĂ:

SICRIE 10 modele de la 600.000 - 2.800.000

SICRIE LUX 6 modele de la 3.600.000- 10.500.000

SICRIE import 70.000.000 lei

Mânere, şuruburi accesorii

LENJERIE 7 modele de la 350.000 - 1.400.000

GRATUIT !!!!

Transportul sicriului la domiciliu

ÎNBĂLSĂMATUL

Plata în Rate !!!

Transport Intern şi Internaţional

RO STYL COMPANY

SERVICII FUNERARE COMPLETE

PRODUCĂTOR SICRIE

ARAD, STR. M. EMINESCU 22,

TELEFON 214.422

TELEFON 0744.690.121

Magazin deschis şi noaptea

OFERIM

- SICRIE 10 MODELE DE LA 500.000 LA 3.600.000
- SICRIE LUX 4 MODELE DE LA 4.500.000 LA 20.000.000
- LENJERIE DECES 6 MODELE DE LA 300.000 la 2.000.000
- CRUCE, LUMÂNĂRI, PROSOAPE, BATISTE, MÂNERE şi ŞURUBURI SICRIU

OFERTĂ SICRIU FAG CRUCE RESPETE 1.500.000

APELÂND LA SERVICII:

ÎMBRĂCAT, FORMOLIZAT şi TRANSPORT BENEFICIAŢI DE 15% REDUCERE LA SICRIU

TRANSPORT INTERN şi INTERNAŢIONAL

▼PLATA şi DUPĂ ÎNCASAREA AJUTORULUI DE ÎNMORMÂNTARE.

PĂREREA DVS. CONTEAZĂ!

S.C. SATLINE S.R.L. TELEFON 251.461, 0744/507.211 SHOW ROOM ARAD, Piata Mihai Viteazul - BL. M7 - PARTER
TÂMPLĂRIE DIN ALUMINIU ŞI P.V.C. (NOU!) RATE / 5 ani AVANS 0
CU GEAM TERMOPAN; PROFILE PVC TROCAL Germania; PROFILE ALUMINIU Grecia (c.s69)

ÎN ATENŢIA SOMERILOR
indemnizaţi şi neindemnizaţi
Universitatea „Aurel Vlaicu" Arad

Organizează GRATUIT, din 15 septembrie

În cadrul programului PHARE 2000 - coeziune economică şi socială

CURSURI PENTRU MESERIILE:
- CONSULTANT MANAGER
- SUDOR ELECTRIC
- CONFECŢIONER TEXTILE

STUDII NECESARE:
- 12 clase pentru Asistent Manager
- 8 clase pentru Sudor Electric şi Confecţioner Textile

ACTE NECESARE (în original şi copie xerox):
- certificat de naştere
- buletin identitate sau carte de identitate
- certificat căsătorie (femei)
- diplomă de studii

Înscrierile se fac de luni până joi, între orele 8,00 - 16,00 la „Agenţia Judeţeană de Ocupare şi Formare Profesională" Arad, str. Gh. Lazăr nr. 20, cam. 108, d-na. Sabău Milanca.

Informaţii suplimentare la tel. 0257/283.010, fax 280.070. (3535001)

Abonează-te la ADEVĂRUL

s.c. SALUBRITATE s.a.
Arad - Bd. IULIU MANIU f.n.
deratizare, dezinsecţie
Informaţii la
tel. 280.724, fax: 219.388
e-mail: salarad@inext.ro
(c.p.513/2003)

INTERNET NON—STOP!
NET cafe
PREŢURI PROMOŢIONALE!

11 posturi de lucru Compaq, Pentium 4, ecran extra plat, DVD, placă audio!
Arad, str. Eminescu 55-57 (casa [illegible], în curte) (c.305/2003)

S.C. TITUS S.R.L.
Angajează pentru punctul de lucru ARAD (RUSCO) MUNCITOARE PENTRU BOBINAT.
Cunoaşterea limbii germane reprezintă avantaj.
Relaţii la telefon 216.677, între orele 7,00 - 14,00. (4044192)

S.C. TKS ROMANIA S.R.L.
Angajează:
- INGINER DE INSTALAŢII INTERIOARE
(apă canal, termice, ventilaţie, aer condiţionat, aer comprimat).
- INGINER INSTALAŢII ELECTRICE.
Condiţii:
  - Experienţă în domeniu;
  - Studii superioare tehnice;
  - Cunoaşterea limbii germane şi/sau engleze;
  - Cunoştinţe de operare/proiectare PC;
  - Vârsta maximă 35 ani.
- TRANSLATOR LIMBA GERMANĂ ŞI ENGLEZĂ
(bărbat sau femeie)
Condiţii:
  - Operare PC (Word & Excel);
  - Carnet de conducere cat. B;
  - Vârsta maximă 30 de ani.

Persoanele interesate sunt rugate să-şi transmită C.V.-ul, în germană sau engleză, la fax nr. 0257-214.787. (3534004)

TÂMPLĂRIE PVC cu GEAM TERMOPAN CALITATE GERMANĂ GEALAN Fenster-Systeme
(c.652) MB
ARAD, STR. CAIUS IACOB BL.R
FOSTUL Mag. CĂMINUL (lângă BANC POST)
[RATE până la 5 ani avans zero]
Cel mai bun! Cel mai ieftin!
Tel: 0257-213.145, 0788.391.769, 0788.391.770, 0722.528.185

AFL EUROPE
În vederea extinderii activităţii de producţie în noua uzină de sisteme de distribuţie electrică pentru autovehicule (cablaje) din Nădab/Chişineu - Criş

S.C. Alcoa Fujikura S.R.L.
(membră a Grupului Alcoa)
Scoate la concurs postul

1. MAISTRU MONTAJ
Cerinţe
- experienţă în domeniu minim 2-3 ani
- studii superioare tehnice
- cunoaşterea limbii engleze (limba maghiară constituie avantaj)
- cunoştinţe de Excel (MS Office)
- capacitatea de a coordona o echipă

2. INGINER PRODUCŢIE
Cerinţe
- studii superioare tehnice
- cunoştinţe de limba engleză constituie avantaj
- cunoştinţe de MS Office
- capacitatea de a lucra în echipă

3. INGINER LOGISTICĂ
Cerinţe
- experienţă în domeniu
- studii superioare tehnice
- cunoaşterea limbii engleze (limba maghiară constituie avantaj)
- cunoştinţe de MS Office
- capacitatea de a coordona o echipă

4. INGINER PROGRAM
Cerinţe
- studii superioare tehnice
- cunoştinţe de limba engleză (limba germană constituie avantaj)
- cunoştinţe de operare/proiectare PC
- capacitatea de a lucra în echipă

Societatea noastră asigură pregătire profesională la nivelul cerinţelor mondiale, asigură continuitate în pregătire şi perfecţionare precum şi transport la locul de muncă. Rugăm pe cei interesaţi să-şi trimită CV-ul în limba engleză împreună cu copiile certificatelor de studii şi/sau specializare, pe fax la numărul: 0257-307126, menţionând: ref. maistru montaj, inginer producţie, inginer logistică, inginer program sau la adresa: S.C. ALCOA FUJIKURA SRL, Nădab, DN 79, km 37,5, jud. Arad sau pe adresa de e-mail Daciana.Roşca@alcoa.com. (3534984)

S.C. „COSTE SHOES" S.R.L.
angajează:
- *maşiniste pentru producţia de încălţăminte*
- *strungar-frezor*

Detalii la telefon 285.700. (4044197)

FUNDAŢIA UNIVERSITARĂ „VASILE GOLDIŞ" ARAD
Anunţă înscrieri la:
I. LICEUL PARTICULAR NR. 1 „VASILE GOLDIŞ"
- cursuri de zi, seral şi frecvenţă redusă (cls. IX-XIII)
- Filiera teoretică: Matematică - Informatică
Filologie - (Engleză - Franceză)
- Tehnologic: Economic (Finanţe - Contabilitate)

II. ŞCOALA POSTLICEALĂ
- agent de turism. Ghid
- agent vamal
- asistent de farmacie
- asistent social
- secretar stenodactilograf - operator birotică
- asistent de gestiune financiar contabil

Informaţii: Arad, str. Feleacului nr. 1.
Telefon: 0257/256.394, 280373. (3534973)

S.C. FERONERIA S.A.
Producător de feronerie pentru uşi, ferestre şi mobilier
Certificat conform SR EN ISO 9001: 2001
Calea 6 Vânători, nr. 51-53, 310162, Arad, Romania
Tel/Fax: 004-0257-289-929
Tel: 004-0257-250-225
Tel: 004-0788-347-010
Tel: 004-0740-107-555
feroneria@arad.ro
www.feroneria.ro
Fax: 004-0257-257-127

S.C. FERONERIA S.A. Arad comercializează, pe lângă produsele binecunoscute, o gamă largă de broaşte şi mânere pentru uşi din aluminiu şi PVC, la preţuri foarte avantajoase, precum şi balamale aruncător şi şine de glisare (cu role şi bile) produse de firma FGV Italia, la preţ de importator.

Vă aşteptăm la magazinul nostru de pe Calea 6 Vânători, nr. 51-53, acum cu orar prelungit:
Luni-Vineri între orele 8-17
Sâmbătă între orele 8-13 (3534917)

WEST BANK S.A.
ARAD, B-dul Revoluției nr. 88
TELEFON: 284.888; FAX: 285.202
WESTERN UNION TRANSFER DE BANI®
Cel mai rapid mod de a primi bani din toată lumea

ADEVĂRUL
Cotidian independent Arad

ASTRA VAGOANE CĂLĂTORI
Singurul producător de confort din domeniu
Str. Petru Rareș 1-3
Tel: 233.651 Fax: 258.168
e-mail: astra.calatori@astrac.rdsar.ro

Anul XV, nr. 4008 | 20 pagini | LUNI 8 SEPTEMBRIE 2003 | 5.000 lei
adevarul@arad.ro; adv.pub@arad.ro | http://adevarul.arad.ro
Publicație auditată de BRAT | Tiraj mediu zilnic vândut: 30 531

Vocație de sinucigaș

Ștefan Tabuia

Mai nou, nu trece o zi de televiziune fără o ieșire-două a lui Adrian Năstase pe sticlă. Uneori, cu vreo ironie la adresa adversarului politic, altă dată cu o înțepătură. Omul se chinuie în fel și chip să fie spiritual, scremându-se realmente să alcătuiască propoziții cu sensuri adânci. Lipsit de simțul umorului, Primul Ministru a găsit cu cale să câștige capital electoral trecând de la mistocăreala căznită în stil Agathon, la riposte mai mult ori mai puțin inspirate la adresa inamicilor din străinătate preocupați să lovească în interesele poporului. Mai întâi s-a rățoit dânsul la guvernul american care a găsit de cuviință să îi tragă de urechi pe guvernanții noștri preocupați de aclimatizarea palmierilor la Constanța. Ce îi interesează pe americani ce face și cum drege guvernul PSD în materie de miciurinism? Pentru cititorii noștri mai tineri trebuie să precizăm că expresia „miciurinism" vine de la preocupările savantului sovietic Vanea Miciurin, care a reușit, cică, să aclimatizeze mărul la frigul siberian. Preluându-i experiența înaintată, fostul Ministru al Turismului Dan Matei Agathon a făcut fel de fel de experiențe cu aducerea palmierilor pe litoral risipind cu inconștiență banul public. Ambasadorul SUA la București, Michael Guest a fost intrigat de inconștiența cu care autoritățile bucureștene aruncă sume importante pe satisfacerea unor fantezii dubioase într-o țară de oameni săraci, ajunși de multe ori în situația de a nu putea face față cheltuielilor minime de întreținere. În America nu ar fi posibil așa ceva. În ciuda forței economice și financiare guvernul american nu și-ar permite să risipească nici un cent fără să dea socoteală în fața contribuabililor.

Liderii americani nu se inflamează dacă sunt chemați să dea socoteală pentru felul în care administrează banul public, așa cum se întâmplă cu baronii dâmboviteni. Probabil că noi nu vom afla niciodată cât s-a cheltuit din buzunarul nostru pentru joaca unor diletanți aflați în guvernul țării. Și mai iritat s-a arătat dl. Năstase atunci când ambasadorul american s-a luat din nou de corupție. O mai făcuse și în alt rând, fără prea multe mărăieli din partea guvernanților. De astă dată însă, Primul Ministru n-a mai putut răbda ocara. Aflat într-o vizită de lucru prin nordul Moldovei, șeful guvernului a spus fără să îi tremure vocea că el nu prea știe despre corupție.

(Continuare în pagina 5)

Inspecția în construcții dispune sistarea lucrărilor pentru reamplasarea „Statuii Libertății"

Constructorul Ferencz Orban declară că începând de astăzi își va retrage utilajele din zonă, întrerupând lucrarea, până la noi ordine

O echipă de inspectori în construcții a oprit vineri după amiază continuarea lucrărilor de amplasare a „Statuii Libertății" în Piața Pompierilor din Arad.

În procesul-verbal de control nr. 4623, din 5 septembrie 2003 se arată că autorizația de construire a fost eliberată de către Primăria Arad fără a prevedea **„condiții de restaurare a monumentului și fără acordul Ministerului Culturii și Cultelor".**

Ținând cont de toate acestea, inspectorii au introdus în aceeași zi o acțiune în anulare a autorizației de construire eliberată de Primăria Arad. Odată înregistrată acțiunea la Tribunalul Arad, autorizația nr. 270/22 aprilie 2003 s-a suspendat de drept.

Nicolae Oprean

(Continuare în pagina 3)

PNL a devenit un partid serios, unit, puternic

Interviu cu deputatul VALERIU STOICA, fost președinte al partidului

- Domnule deputat, ați fost principalul artizan al propulsării lui Theodor Stolojan în fruntea PNL. Privind obiectiv, cât la sută din creșterea PNL se datorează actualului lider?

- De anul trecut, din august, de când Stolojan a devenit președintele PNL, partidul și-a dublat scorul electoral. Cea mai mare contribuție la această performanță o are fără îndoială, Stolojan,datorită credibilității de care se bucură. A doua explicație este legată tot de această credibilitate. Sub conducerea lui s-a făcut liniște în partid, frământările care au existat au dispărut și ca urmare, electoratul a început să perceapă PNL ca fiind un partid serios, unit, puternic.

- Credeți că se va păstra liniștea și după parafarea alianței cu PD?

- Chiar dacă vor mai fi unele frământări, ele nu vor fi de natură să pună în pericol nici alianța, nici unitatea PNL-ului. S-a dovedit deja că nici posesorii unor voci mai turbulente nu pun în pericol această unitate.

Simion Todoca

(Continuare în pagina 5)

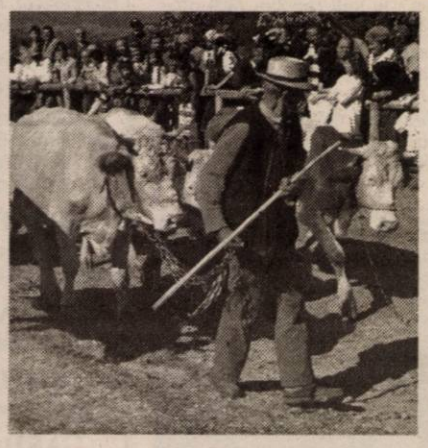

Târgul Codrenilor, ediția a XXV-a
Sărbătoarea muntelui

„Tradițiile sunt tot ceea ce avem mai valoros, mai sfânt în această lume. Și numai păstrându-le putem rămâne în continuare o țară, un popor apreciat și respectat." Aceste cuvinte aparțin profesorului **Radu Rey** - un montanolog renumit, îndrăgostit de munte și de munteni, un prieten al locurilor, fără de care această sărbătoare nu ar fi ajuns la cea de-a 25-a ediție - și se potrivesc cel mai bine pentru a descrie spiritul strămoșesc, păstrat de-a lungul anilor, care a caracterizat târgul de animale de la Vășoaia, cunoscut sub denumirea de „Târgul Codrenilor", desfășurat ieri.

Integrat în calendarul sărbătorilor dedicate muntelui, târgul propriu-zis a fost precedat de o consfătuire organizată sâmbătă, la Chisindia, care a tratat problemele existente în zonele montane și modul în care comunitățile locale ar putea fi ajutate.

Sorina Ambruș

(Continuare în pagina 4)

În acest număr

▶ Cel puțin doi arădeni ajung zilnic la spital încolțiți de potăile comunitare — Pag. 6

▶ Interviu cu ILARIE TRIF, pilot comandant pe AEROSCORGET — Pag. 6

▶ În instituțiile de învățământ preuniversitar — Pag. 7

▶ Astra, campioană națională la Polo — Pag. 11

GRATIS! Primele luni
închiriem spații comerciale
între 100-5000 mp
acces TIR, pază, toate utilitățile
ARAD, Calea Timișorii 30 (fostul VINALCOOL)
Informații tel. 0257-279.488

Teba Industries
www.tebaindustries.com
Grup verticalizat textil
Angajează:
Specialiști în tricotaje din bumbac
CTC tricotaje din bumbac
● Tehnicieni specialiști în vopsirea în bucată finită
Contactați-ne !
2900 Arad, Str. Patria, tel. 004 0257 280343, fax. 004 0257 280701
e-mail tebaindustries@rdsar.ro (c. 312)

3M
Soluții și Tehnologii Inovatoare
De la o Companie de Incredere
www.3m.com/ro
Tel. 021/202 8000; Fax: 021/224 3184

INTERNEXT
Acces liber fără parolă !
Trafic NELIMITAT !
891234
Tarife fără TVA:
7-22.....0,04 USD/min
22-7.....0,02 USD/min
Valoarea impulsurilor telefonice inclusă.
Info : 0257-285353; www.inext.ro

ALGLASS
TÂMPLĂRIE din ALUMINIU și P.V.C.
UȘI și FERESTRE din PVC ALUPLAST
NOU! ÎN RATE CU AVANS 0% - FĂRĂ GIRANȚI
Bd. Revoluției Nr. 26-38 Tel: 272812
Str. Roșiori Nr. 26; Tel./Fax: 289053

Meditația zilei

Suportăm durerea sufletească doar atâta vreme cât ne înhățăm cu păcatul.

Calendar

Astăzi, Soarele răsare la ora 6 și 36 minute și apune la ora 20 și 7 de minute.

Au trecut 245 de zile din acest an. Au mai rămas 120 de zile până în 2004.

Praznicul zilei: Biserica ortodoxă: Nașterea Maicii Domnului. **Biserica greco-catolică:** Nașterea Maicii Domnului. **Biserica romano-catolică:** Nașterea Maicii Domnului, Sfânta Maria Mică.

Cinematografe

DACIA: Dumnezeu pentru o zi (SUA) 10; 12; 14; 16; 18; 20

MUREȘUL: Vorbește cu ea (SUA) 10; 12; 14; 16; 18

ARTA: 8 mile (SUA) 16; 18; 20

SALA MICĂ: Recrutul (SUA) 15,30; 18,30

ÎN JUDEȚ

INEU (10-11 septembrie): Dragonul roșu (SUA) 16; 18

Comenzi taxi

☎ ALFA PLUS 349.349; 256.222
☎ TAXI ALFA 228.888; 252.526; 0723.200.301; 0745-506.070
☎ TAXI ARAD: 244.244; 274.444; 0722755440
☎ DIESEL STAR 212.222; 0722.361.011; 0745.645.645
☎ EUROPA 275.555 0723.677.555; 0744.828.163
☎ FAVORIT 280.000; 281.111; 0740083333; 0742409992
☎ GETAX 280.705; 280.100 280.548
☎ MIRCO MILI 230.530; 230.730

Un concurs devenit tradiție:

„Trofeul Zărand" - ediția 2003

Recent s-a desfășurat, în continuarea unei frumoase tradiții, concursul turistic deja cunoscut sub numele de „Trofeul Zărand", ajuns deja la a X-a ediție.

Asociația Turiștilor Montani Arad, care s-a ocupat de organizare, a ales ca ediția din acest an să se desfășoare în zona Văsoaia, pentru a face accesibile cadrele pitorești ale Munților Zărandului și concurenților din alte zone ale țării.

Concursul a constat într-o probă de regularitate pe un traseu parțial marcat, o probă de orientare turistică, teste teoretice și practice privind geografia, flora și fauna zonei. Datorită bunei colaborări cu asociația **Speowest** Arad și cu secția de alpinism și escaladă **Phoenix** s-a reușit organizarea unei probe practice de cățărare, foarte gustată de participanți. Seara, în jurul focului de tabără, s-a desfășurat proba culturală.

Primele trei locuri au fost ocupate, în ordine, de: **Steaua Astrală Arad, A.T.M. Kogaion Orăștie** și **Condor Club Arad**.

Manifestarea, intrată în calendarul manifestărilor de acest gen, s-a dovedit o reușită, atât din punctul de vedere al organizatorilor, cât și al participanților.

S. Milancovici

Meteo

Vremea va fi predominant frumoasă. Cerul va fi variabil cu înnorări temporare în a doua parte a intervalului. Vântul va sufla slab la moderat din sector sudic. Noaptea și dimineața, izolat, se va produce ceață.

Temperatura maximă: 25 la 27°C. **Temperatura minimă:** 10 la 12° C.

Foto: Șt. Matyaș

Rețeta zilei

Omletă cu roșii

Cantități: 5 ouă, 5 roșii potrivite, sare și, facultativ, 5 linguri ulei, 200 g telemea, 150 g miez de nucă.

Mod de preparare: Într-o cratiță întinsă pui roșiile date pe răzătoare și le lași la foc mic, până scad. Între timp, bați ouăle ca pentru omletă. Când roșiile au scăzut de tot, adaugi ouăle bătute și sare după gust, apoi amesteci ușor. Dacă dorești ca mâncarea să fie mai consistentă, adaugi uleiul, telemeaua dată pe răzătoare și nuca tăiată mărunt.

HOROSCOP

Luni, 8 septembrie

Berbec (21.03-20.04). Astăzi veți avea o dispoziție de invidiat și veți reuși să vă rezolvați cu ușurință toate problemele.

Taur (21.04-20.05). Persoana iubită vă susține în tot ceea ce faceți. Veți reuși să dați de capăt unei probleme care vă frământă de multă vreme.

Gemeni (21.05-20.06). S-ar putea să fiți trimis de către șefii dvs. într-o călătorie de afaceri.

Rac (21.06.-22.07). Dacă nu vă veți stăpâni și vă veți arăta nemulțumirile față de colegi, s-ar putea să aveți probleme.

Leu (23.07-22.08). Astăzi va fi o zi grea pentru dvs.. Veți avea de rezolvat câteva probleme de familie.

Fecioara (23.08-22.09). O persoană de sex opus vă urmărește de multă vreme fiecare mișcare. S-ar putea să vă cunoașteți mai bine.

Balanța (23.09-22.10). Niște prieteni vă vor invita să faceți o ieșire. Nu ratați ocazia. S-ar putea să faceți cunoștință cu o persoană importantă care v-ar putea fi de folos pe viitor.

Scorpion (23.10-21.11). Un membru al familiei va avea un necaz și va trebui să-l ajutați.

Săgetător (22.11-21.12). Astăzi este ziua dvs. norocoasă. S-ar putea să aveți parte de un câștig important.

Capricorn (22.12-19.01). O persoană de sex opus vă va mărturisi sentimentele pe care le are pentru dvs.

Vărsător(20.01-20.02). La locul de muncă veți primi câteva sarcini destul de dificile, dar, datorită inteligenței dvs., le veți rezolva fără probleme.

Peștii (21.02-20.03). Un prieten vă va ajuta cu o sumă de bani de care aveți nevoie pentru a face o investiție foarte importantă pentru dvs.

HEMOROIZI
Cabinet privat Dr. ONIȚA
Consultații și tratament proctologic complet

Semne de alarmă:
- exteriorizarea hemoroizilor
- sângerarea
- durerea
- mâncărimea anală

Tratamentul:
- Nu necesită internare, anestezie și nici operație în 90% din cazuri
- Rezultate foarte bune
- Tarife reduse

ARAD TIMIȘOARA
www.madestetic.ro Tel. 0744.869.191 (9877656)

ADEVĂRUL
Cotidian independent Arad
Editor: S.C. ADEVĂRUL Arad S.R.L.
COD FISCAL R 1681938 ● COD SICOMEX 19.604 ● CERTIFICAT J 02/1886 / 31 X 1991 ● COD SIRUES 020956601 ● ISSN 1220 - 7489

Redacția și administrația: 2900 Arad, Bd. Revoluției nr. 81. Telefoane: SECRETARIAT - 281802, fax 280655, 280625; ADMINISTRAȚIE - CONTABILITATE - 281797; MICA PUBLICITATE - 210775; MAREA PUBLICITATE - 280904; CLUBUL PRESEI - 280989.

Consiliul de administrație: președinte - MIRCEA DORGOȘAN, telefon 281802, 280625; vicepreședinte - MIRCEA CONTRAȘ, telefon 281802, 280625; membri: LIZICA MIHUȚ, telefon 280070, ȘTEFAN TABUIA, telefon 280854, MIRCEA ȚIȘCĂ, telefon 280904.

Colegiul de redacție: ȘTEFAN TABUIA (redactor-șef), telefon 280854; MARCEL CANCIU (șef secție foto), telefon 281701; ALEXANDRU CHEBELEU (șef secție sport), telefon 281701; GABRIELA GROZA (secretar general de redacție), telefon 280854; VASILE FILIP (șef secție cultură-învățământ-tineret), telefon 281855; 280003; IOAN IERCAN (șef secție politică), telefon 280943; DORU SAVA (șef secție social-economic), telefon 281738; NICOLAE OPREAN (șef secție actualități), telefon 281855; 280003; MIRCEA ȚIȘCĂ (șef secție publicitate și difuzarea presei), telefon 280904; MIRCEA DORGOȘAN (președinte al Consiliului de administrație), telefon 281802, 280625.

Tiparul executat la S.C. MEDIAGRAF S.A. ARAD, str. Feleacului F.N., telefon 250902, fax 250920

Adresa Internet http://adevarul.arad.ro

POLARIS M HOLDING
Bd. Aurel Vlaicu 186
Tel: 0241 548.700 www.polaris.ro
Fax: 0241 548.711 office@polaris.ro

www.polaris.ro
Împreună pentru un oras curat!

S.C. „Adevărul" SRL nu-și asumă responsabilitatea pentru conținutul articolelor publicate, aceasta revenind în exclusivitate autorilor.

Vindem Dacia 1310 Break an fabricație 1997, culoare argintie, stare bună.
Informații la telefon 281802, între orele 9,00-14,00 sau direct la sediul Redacției „Adevărul".

Utilitare

PRIMĂRIA MUNICIPIULUI

Program de relații cu publicul (camera 5) luni-miercuri-vineri între orele 8-12; marți-joi între orele 8-12; 15-17 - tel. 284.744, tel. centrală 281.850.

PIEȚE, TÂRGURI

Astăzi este zi de piață la Curtici, Nădlac, Bocsig, Gurahonț, Moneasa, Pilu, Vladimirescu. Tot astăzi se organizează târg săptămânal la Gurahonț și Bârzava.

Mâine, marți, este zi de piață la Sebiș, Almaș, Apateu, Semlac, Sântana, Șilindia, Vârfurile.

FARMACII DE SERVICIU

Farmacia **REMEDIUM** Arad, B-dul Revoluției nr. 52-54. Program luni-vineri: 7,30-20,00; sâmbătă 8,00-14,00. Telefon 233195. Eliberează medicamente compensate și gratuite.

Farmacia **„OMNIAFARM"**, Calea Aurel Vlaicu, Bl. Z28, cu program zilnic de la orele 8,00-22,00. Telefon 271724. Eliberează rețete gratuite și compensate.

Farmacia **LIBRO PHARMA NON STOP** Calea Aurel Vlaicu 60-68 (lângă stadionul (UTA) telefon 212.992. Eliberează medicamente compensate și gratuite.

Farmacia **TEAHAFARM**, Bd-ul Revoluției nr. 65. Program: luni-vineri 8-21, sâmbătă 9-13. Telefon 254.587. Eliberează medicamente compensate și gratuite

Farmacia **ELPIS PHARM** Micălaca, zona Piața Soarelui, str. Voinicilor, colț cu str. Păsunii, Bl. 193, sc. A, parter. Program: luni-vineri 8-20, sâmbătă 8,30-14. Tel: 259-619.

URGENȚE STOMATOLOGICE

Cabinetul de pe str. Crișan (în spate la Gionelli) are program non-stop. Telefon: 253794. Cabinetul din B-dul Revoluției nr. 62, ap. 17. Zilnic: conform orarului (robot pe telefon); sâmbătă între 9-14. Telefon: 256.665.

Cabinetul Stomatologic din Calea Victoriei nr. 7 A asigură zilnic urgențe, inclusiv sâmbăta, între orele 10-15. Telefon 095.565.622.

Cabinetul stomatologic din B-dul Revoluției nr. 95, etajul I, asigură urgențe, zilnic între orele 8-14, telefon 282184.

Cabinetul Stomatologic din str. Crișan nr. 6 (vizavi de Complexul Stomatologic) asigură urgențe stomatologice. Luni-Joi: 13,30-19,00; Vineri: 9,00-15,00. Tel. 338.101.

Cabinetul Stomatologic din str. Românului nr. 4 (lângă antichitățile de pe colț cu Mețianu) asigură zilnic urgențe stomatologice între orele 9-13; 15 - 20. Telefon 0744/752.020; 0723/013.704.

DISPENSAR VETERINAR

Dispensarul veterinar din Aradul Nou efectuează zilnic, orele 8-16 (sâmbăta 8-12) examen trichineloscopic, castrare porcine, ecornarea viteilor, însămânțări artificiale. Telefon 287.298.

ÎNTRERUPERI CURENT

Luni, 8 septembrie: Micălaca Bl. 165 (8-14).

Marți, 9 septembrie: Micălaca Bl. 179, 181 (8-15); Cameliei, Sulfinei, Corbului, Negoi, Jiului, Poetului (p), Meșterul Manole (8-12); RAR - Calea A. Vlaicu (11-15); Colțișor, Bagdazar, Merișor, Viilor, Molidului (8-14).

CITIREA APOMETRELOR

Luni, 8 septembrie: Steagului, Pescăruș, Radu de la Afumați, Achile, Trompetei, Hector, Marte, Constanța, Junilor, Păulis, Șiriei, Poetului, Nouă, Ștefan Tenețchi, Laurian, Emilian Nădejde, Progresului, Sportului, Ineu, București, Câmpeni, Mălin, Tiberiu, Veneția, Brâncuși, Maramureș, Calea Victoriei, A. Șaguna.

ADMINISTRAȚIA FINANȚELOR PUBLICE

Administrația Finanțelor Publice a municipiului Arad: Asistență contribuabili (impozitul pe venitul global) - telefon 280633 280733, int. 198 (persoane fizice) și 125 (persoane juridice) între orele 8,00-12,00. Informații suplimentare la www.finantearad.ro

TELEFON DE URGENȚĂ LA POLIȚIE: 955

Noul număr de centrală telefonică al I. J. P. (Inspectoratul Județean de Poliție) Arad: 207.100.

S.C. SALUBRITATE S.A. ARAD

Dispecerat între orele 7,00 - 19,00. La telefonul: 280873.

PROTECȚIA CONSUMATORULUI

B-dul Revoluției, nr. 50. Telefon: 257049.

GARDA FINANCIARĂ

B-dul Revoluției nr. 79, telefon: 281119.

INSPECTORATUL TERITORIAL DE MUNCĂ ARAD

Str. Episcopiei nr. 11-13, tel.: 211762, 211862, 257251.

CURSUL VALUTAR

VALORI ÎNREGISTRATE LA SFÂRȘITUL SĂPTĂMÂNII

Denumirea valutei	BNR	BCR		BRD		Banca Transilvania		Banca Românească		Banca Romexterra		Alpha Bank	
		C	V	C	V	C	V	C	V	C	V	C	V
Euro	37484	37000	37500	37180	37630	36800	37600	37125	37650	36950	37650	37100	37650
Dolar S.U.A.	34237	34300	34800	33870	34390	33800	34700	33898	34524	34000	34600	33956	34478
Forint	147	137	151	142	150	139	146	-	-	141	148	-	-

Lovitură de teatru

Inspecția în construcții dispune oprirea lucrărilor pentru reamplasarea „Statuii Libertății"

Constructorul își retrage utilajele din zonă

(Urmare din pagina 1)

În concluzie, echipa de control formată din ing. Ovidiu Bugner, inspector general teritorial adjunct la Inspectoratul Teritorial în Construcții Oradea și ing. Zamfir Danciu, inspector șef adjunct la Inspectoratul în Construcții al județului Arad, au hotărât următoarele: **„Se dispune «OPRIREA LUCRĂRILOR» la obiectivul «Amplasare Statuia Libertății, amenajare piață și restaurare monument, Piața Pompierilor Arad», în conformitate cu Legea 50/1991, modificată și completată prin Legea 453/2001".**

Procesul verbal a fost întocmit în patru exemplare, câte unul pentru Inspectoratul Teritorial în Construcții Oradea, Inspectoratul în Construcții Arad, Administrația Patrimoniului Local Arad și S.C. „MAN TRANSILVANIA" SRL Arad, antreprenorul general al lucrărilor de reamenajare a Pieței Pompierilor.

Patronul acestei firme, dl. Ferencz Orban, ne-a declarat: **„Sâmbătă, am semnat și eu procesul verbal nr. 4623 din 5 septembrie 2003. Prin urmare, oficial, lucrările sunt sistate. În aceste condiții, eu îmi retrag utilajele din Piața Pompierilor în cursul zilei de luni (n.r. adică astăzi). Totodată, voi înainta Primăriei Arad un deviz de lucrări ca să-mi plătească pentru ceea ce am realizat acolo până în prezent. Mai departe, nu este treaba mea, ci a administrației și a politicienilor. Eu sunt un constructor care a încercat să onoreze un contract ferm cu Primăria Arad"**, a conchis **Ferencz Orban.**

Convinși că această „lovitură de teatru" în cazul amplasării „Statuii Libertății" la Arad nu va rămâne fără ecouri, vă vom ține la curent cu evoluția lucrurilor și în zilele următoare.

Ziua Independenței Braziliei la Universitatea „Vasile Goldiș"

Zilele trecute a avut loc, la **Centrul Româno-Brazilian** din cadrul **Universității de Vest „Vasile Goldiș" Arad**, sărbătorirea celei de a 181-a aniversări a **Zilei Independenței Braziliene**.

În prezența decanilor facultăților din cadrul instituției, **prof. univ. dr. Aurel Ardelean**, rectorul **UVVG**, a evidențiat bunele relații de cooperare româno-braziliene, cu această ocazie fiind lansat și volumul **Făurirea lumii a treia- Teorii și teoreticieni ai subdezvoltării în România și Brazilia,** având ca autor pe **Joseph Love.** De asemenea, a fost prezentat și un film realizat de Izabela Vecaș și Lucian Ciobanu la Ambasada Braziliei din București.

Cu acest prilej, **Ambasadorul Braziliei** în țara noastră, **Jeronimo Moscardo**, a adresat **Universității de Vest „Vasile Goldiș"** și orașului **Arad** un mesaj de mulțumire din partea poporului brazilian. „Centrul Româno-Brazilian de la Arad ne bucură și ne onorează, fiind un exemplu al generozității poporului român față de brazilieni și al unui irezistibil atașament reciproc. Zilele Braziliei la Arad rămân un punct de reper al relațiilor bilaterale, dar mai ales o mărturisire de iubire între cele două popoare."

S. Milancovici

Cronica măruntă

● Săptămâna trecută, în piața Obor din Arad o persoană a fost „ușurată" de 20.000 de euro. Omul avea banii la el, pregătit să cumpere o locuință. Vă dați seama cam ce s-a petrecut în sufletul lui când a observat că-i lipsesc banii...

● Mulți suporteri ai UTA-ei merg la meci cu mașina proprie. Cum-pe Calea Aurel Vlaicu „gheara" se pune doar până la stadion, sute de mașini se înghesuie pe marginea drumului și pe trotuare, înspre gară, în timp ce spre Fortuna marcajele Parktronic îngălbenesc la soare.

● DN 7 mai face o victimă. În cursul zilei de sâmbătă un biciclist și-a pierdut viața într-un nou accident pe Valea Mureșului, pe raza localității Bârzava. Neatenția pe șosele face victime.

● În urma unei statistici efectuate de către Agenția Județeană pentru Ocuparea Forței de Muncă Arad, s-a dovedit că Sebișul are nevoie de nici mai mult, nici mai puțin decât de 248 de muncitori necalificați. Lucru bun, totuși, chit că județul „mustește" de policalificați!.

● În luna august au fost angajate 34 de persoane cu vârsta de peste 45 de ani. Dintre acestea, 13 au peste 50 de ani, iar cel mai vârstnic are 55 de ani și a fost angajat ca paznic.

● Serviciile de preconcediere din sănătate au avut loc la: Spitalul Gurahonț; Spitalul Sebiș; Spitalul Municipal Arad; Spitalul Județean Arad; Spitalul de Recuperare Dezna; Spitalul Ineu și Spitalul Matern Arad.

● **Adrian Polanyi** și **Veronica Goman** din Arad au confundat domeniul public cu groapa de gunoi. Pentru că au depozitat deșeuri și diverse materiale pe străzi, cei doi au fost sancționați cu amenzi cuprinse între 150 și 600 mii lei. Puțin! Ce-ar fi dacă toți arădenii ar depozita tot felul de mizerii pe străzi, transformând, astfel, municipiul într-un imens container?!...

● „Temuții" controlori de tramvaie au ieșit la „vânătore"... de călători fără bilete sau abonamente. Cei care au călcat pe lângă lege, au fost obligați să plătească pe loc 300.000 lei, contravaloarea unui bilet de suprataxă. În caz de neplată, controlorii au întocmit proces verbal de contravenție, în valoare de 600.000 de lei.

● Duminică dimineața, spațiul verde din fața Palatului Administrativ era plin de afișe rupte... Iar campania electorală nici nu a început. Oficial!

● În urmă cu două săptămâni am scris despre groapa aflată în mijlocul carosabilului de la intersecția străzilor Peneș Curcanul și Miron Costin. Astăzi groapa e tot acolo, doar că numărul șoferilor care și-au rupt planetarele mașinilor în ea a crescut vertiginos.

Trei secole de Kirchweih în Aradul-Nou

Foto: Șt. Matyas

Aradul-Nou a îmbrăcat pentru o zi veșmânt de sărbătoare. Pentru comunitatea germană din județul nostru, a fost cel de-al 300-lea an în care sărbătorește Kirchweih-ul. Ieri, odată cu hramul bisericii romano-catolice din Aradul-Nou, s-a sărbătorit și împlinirea a 180 de ani de la ridicarea lăcașului sfânt.

Festivitatea a început dis-de-dimineață cu întâlnirea perechilor în port popular și primirea invitaților la sediul Forumului Democrat German din Arad (FDGA) fiind urmată de marșul perechilor spre bise-rica romano-catolică, unde părintele Iosef Dirsch a oficiat slujba. Parohul a binecuvântat buchetul primei perechi, format din flori de rozmarin, plantă sacră a spiritualității, fertilității și a bunăstării materiale.

Programul a continuat cu o recepție la casa parohială, unde invitații au servit masa și au admirat dansurile celor 23 de perechi de tineri, care au pornit apoi, în alai, către sediul F. D. G. A. De aici, defilarea a luat drumul Cantinei Municipale, unde invitații au fost așteptați cu masa întinsă.

Sărbătoarea a continuat apoi la Liceul German din Arad, unde organizatorii au pregătit un program cultural și a avut loc cel mai important moment al Kirchweih-ului, licitarea buchetului. **„De câțiva ani, se obișnuiește să se liciteze chiar și sticle de vin. Câștigătorul are dreptul de a desemna prima pereche care va participa anul viitor la sărbătoare. Acesta este considerat liderul de opinie, cel mai de vază om al anului respectiv"**, ne-a mărturisit dl Michael Szellner, vicepreședintele Forumului German și directorul Liceului German Arad.

Pe lângă mâncărurile alese și programul cultural de excepție, sărbătoarea s-a bucurat de invitați pe măsură. Printre personalitățile prezente s-au numărat: prof. dr. Klaus Wegmann de la Universitatea din Tübingen, Manfred Engelmnn - președintele Centrului Cultural Banat JA din Germania -, prof. dr. Lizica Mihuț - rector al Universității Aurel Vlaicu , Mihai Mate-kovitcs - inspector general adjunct, subprefectul Florin Remețan, cadre didactice de la universitățile Aurel Vlaicu și Vasile Goldiș, etc. Din partea comunității slovace, a fost prezentă fanfara Nădlăceanca, care de mai bine de 10 ani participă la această sărbătoare.

Festivitățile s-au încheiat cu dans și voie bună la balul tradițional organizat cu ocazia Kirchweih-ului.

Leila Buțiu

„Teatru mic pentru cei mici"

A pornit căruța cu povești...

Holul Teatrului de Marionete a fost luat cu asalt de micuți și de părinții lor, la premiera spectacolelor **„Capra cu trei iezi"** și **„Scufița roșie"**. Aceste două producții fac parte dintr-un proiect mai amplu, **„Teatru mic pentru cei mici"**, realizat de doi admirabili creatori de teatru: regizorul **Victor Ioan Frunză** și scenografa **Adriana Grand**. Căruța cu povești reia tradiția teatrului european ambulant, călătorind în cele mai diverse locuri unde copiii sunt doritori de povești. Pe viitor, la cele două „episoade" se vor mai adăuga și alte basme faimoase, fundamentale, din literatura pentru copii.

Au dat viață personajelor din cele două spectacole actorii marionetiști **Carmen Mărginean, Adina Doba, Izabela Cotescu, Ovidiu Calbău, Mircea Moș, Sorin Dorobanțu.** Muzica spectacolului, care a punctat momentele cheie și a susținut desfășurarea poveștii, a fost creată de **Cari Tibor.**

C. L.

Comerț ilicit

Comerțul ilicit este „la modă" pe străzile municipiului. Și nu pentru că organele competente nu ar lua măsuri (de cele mai multe ori aceștia își fac datoria), ci pentru că amenzile nu sunt deloc usturătoare. Astfel comercianții preferă să le plătească și să-și vadă de vânzare, fără a fi deranjați. **Maria Bidău, Florica Dulany, Dragomir Roșu, Ștefan Mihoc, Constantin Mihăilă,** toți din Arad, **Arun Paraipan, Ionuț Dragnea,** din Ialomița, **Dudaș Ecaterina** din Curtici, **Elena Bibici** din Vârfurile și **Gheorghe Lazăr** din Sibiu au fost sancționați cu amenzi cuprinse între 100 și 150 mii lei.

De regulă, gardienii aplică minimul amenzii, care se înjumătățește dacă este achitat în 48 de ore. Adică vânzătorii au de plătit cam... 50 de mii de lei de căciulă.

N. B.

Locuri de muncă vacante

Agenția Arad - Agent pază - 72; ajutor bucătar - 3; asistent social - 9; administrator - 2; asistent medical -1; agent comercial - 3; bucătar - 7; barman -1; confecționer textile - 20; contabil - 3; dulgher - 35; electrician - 2; fierar betonist - 11; inspector asigurări - 5; instalator apă - 5; îngrijitor copii - 2; îngrijitor curățenie - 4; kimetoterapeut - 1; lăcătuș - 16; logoped - 1; maistru - 1; mașinist -3; mecanizator utilaje - 2; ospătar - 7; psiholog - 7; psihopedagog - 2; preparator mezeluri - 2; referent -2; responsabil întreținere - 1; șef serviciu - 1; secretară - 1; strungar - 2; sculer matriței - 2; sudor -14; spălătoreasă -1; supraveghetor -4; spălător auto -2; tâmplar - 20; tehnician - 2; vânzător - 7; zugrav - 5; zidar -30.

Agenția Lipova - tehnician - 1; zidar - 1; mecanic auto -1; electrician întreținere -2; mecanic utilaj - 4; dulgher - 2; deservent utilaj - 2; vânzător - 2; inginer mecanic - 2; operator confecții - 25; operator încălțăminte - 10; muncitor necalificat - 9.

Bursa locurilor de muncă pentru absolvenți

Agenția Județeană de Ocupare a Forței de Muncă (AJOFM) Arad, va organiza, în data de 26 septembrie a.c. **Bursa locurilor de muncă pentru absolvenți**. Aceasta va avea loc la Sala Bingo Gool, din Piața Gării, nr. 1 cu începere de la ora 9,30.

De asemenea, această bursă se va organiza și în județ, la Agențiile Locale din Lipova, Sebiș și Chișineu - Criș.

M. G.

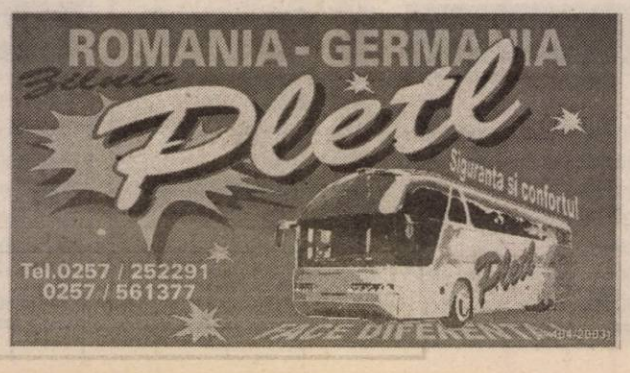

Sute de persoane din sănătate şi CFR rămân pe drumuri

În zilele următoare se așteaptă o creștere a ratei șomajului, din cauza numărului mare de disponibilizați din sănătate și SNCFR. Din datele furnizate de Agenția Județeană pentru Ocuparea Forței de Muncă (AJOFM) Arad, am aflat că au fost transmise adrese de disponibilizări pentru 83 de persoane din SNCFR și au demarat serviciile de preconcediere pentru 263 de persoane din sănătate. **„Persoanele disponibilizate vor primi, pe lângă indemnizația de șomaj, și anumite sume de bani. Acești bani se vor acorda pe o perioadă cuprinsă între 20 și 24 de luni, în funcție de vechimea în muncă a fiecărui disponibilizat"**, precizează d-na **Claudia Miuțescu**, purtător de cuvânt al AJOFM Arad.

Mihaela Gogota

Consilierul Bratu vine să... cunoască sănătatea arădenilor

Sănătatea este o problemă la nivelul întregii țări. Reforma pe hârtie este una iar realitatea din teren cu totul alta. De aceea pentru „a lua pulsul" la fața locului, astăzi este așteptat la Arad, Tiberiu Bratu, consilier guvernamental pe probleme de sănătate. Oficialul va discuta cu responsabili locali din sistemul sanitar arădean, ai farmaciilor, ai Casei de Sănătate.

„Este un prim proces de cunoaștere", a remarcat prefectul Dan Ungureanu. Interesante vorbe, acum când starea sistemului sanitar arădean nu stă pe roze. Dimpotrivă. Iar o vizită „de cunoaștere" ori altfel spus de curtoazie, fie ea și din partea unui consilier guvernamental nu pare avea prea multe efecte.

G. Constantinescu

PIAȚA HOBBY

Tubiflex (mâncare pentru pești de acvariu): 10.000 de lei/porție, purici de baltă vii: 2.500 lei/porție, purici de baltă uscați: 6.000 lei/ pachet, mâncare combinată pentru papagali: 10.000 lei/pungă, semințe de floarea soarelui pentru papagali: 10.000/ pungă, semințe mei 20.000 lei/kg, ovăz 15.000 lei/kg, semințe cânepă: 10.000 lei/200 g, semințe in: 15.000 lei/500 g, semințe de rapiță: 10.000 lei/pungă, palaris 15.000 lei/500 g, amestec pentru papagali: 20.000 lei/kg, mâncare dafny pentru pești: 10.000-20.000 lei/pliculeț, vitamine fulgi 15.000 lei - 7 șapte pliculețe (meniu săptămânal), larve de țânțari pentru pești 15.000 lei/35 ml, mâncare pentru hamsteri (cereale combinate): 20.000 lei/kg, expandate pentru hamsteri: 20.000 lei/kg.

Pești acvariu: macropodus: 20.000 lei/pereche, molinezia:15.000lei/pereche, nigro: 5000 lei/buc, caras auratus:50.000 lei/buc pereche, sifo: 10.000-15.000 lei/buc, cărășei 50.000 lei/buc, oconius 10.000-15.000 lei/buc, tetrazona 10.000 lei/buc, melci acvariu 10.000 lei/buc, gupi: 5000-7500 lei/buc, plante de acvariu: 20.000-80.000 lei/ buc.

O. Bulzan

Târgul Codrenilor, ediția a XXV-a

Sărbătoarea muntelui

(Urmare din pagina 1)

Au participat prefectul Dan Ungureanu, senatorul Avram Cărciun, vicepreședinte al Comisiei Muntelui, membrii Comitetului județean pentru probleme montane, dr. Florin Bârnețiu, sufletul acestei manifestări, un iubitor al locurilor și oamenilor, păstrătorul tradițiilor zonale și primarii din localitățile învecinate.

Prima seară s-a încheiat cu o discotecă organizată în centrul comunei Chisindia, dedicată în special tinerilor din zonă.

Adevărata sărbătoare a început duminică dimineața cu o slujbă de sfințire a troiței ridicate pe dealul unde se desfășoară manifestarea, oficiată de preoții din comună. A urmat festivitatea de deschidere și cuvintele de salut adresate de către oficialități. Au urcat pe scenă pentru a forma un prezidiu imaginar prefectul Dan Ungureanu, primarul Dorel Popa, prezent mai mult în calitate de președinte al PSD Arad, senatorul Avram Cărciun, profesorul Radu Rey, dr. Florin Bârnețiu, proaspătul secretar de stat Ion Crăciunescu, directorul executiv al Direcției pentru agricultură și dezvoltare rurală Arad, dl. Corneliu Henegar. Prin cuvinte alese, fiecare a încercat să-și exprime considerația pentru oamenii minunați ai muntelui, a căror viață este și în prezent un lung șir de sacrificii zilnice pentru a merge mai departe.

„Nu poți să-i înțelegi fără să trăiești o vreme printre ei. Sunt deosebiți, deși traiul nu le este deloc ușor. S-au făcut multe, dar, Doamne, multe mai sunt încă de făcut. Iar faptul că ne aflăm la a 25-a ediție a acestei manifestări ne dă speranțe" - prof. **Radu Rey,** la deschiderea târgului.

Și pentru că Târgul Codrenilor înseamnă de fapt o competiție între gospodari, comisia de bonitare a avut o misiune destul de grea. Până la urmă, după îndelungi deliberări, s-a căzut de acord și asupra grilei de premiere.

Pentru prima dată a existat o nouă categorie: premiul pentru cea mai frumoasă junincă, instituit de Direcția Agricolă, cu scopul de a încuraja creșterea numărului de bovine în zonă.

Pe lângă premiile oferite de direcția mai sus amintită, cu câte un milion de lei la fiecare categorie a contribuit și PSD Arad, câștigătorii primindu-și premiile chiar din mâna primarului Dorel Popa.

Și pentru că la un asemenea târg importanți sunt câștigătorii, gospodarii adevărați, vă prezentăm ocupanții primelor locuri, la cele cinci categorii.

Premiul pentru **cei mai frumoși cai de muncă** a intrat în posesia lui **Ioan Giurgelea** din localitatea Avram Iancu - trei milioane de lei și un milion din partea PSD. Proprietarul **celor mai frumoase taurine** a fost desemnat **Ioan Miu** din Vășoaia, iar pentru **cele mai multe taurine** (opt la număr) a fost recompensat **Ioan Crișan**, tot din Vășoaia.

Cea mai frumoasă vacă de lapte aparține, anul acesta, lui **Adrian Oprea,** din Vășoaia, iar **cea mai frumoasă junincă** lui **Toma Eugen** din aceeași localitate.

După înmânarea premiilor, a urmat un spectacol folcloric, condus, ca de obicei, de neobositul coregraf Viorel Nistor. Au oferit reprezentații de excepție ansamblurile folclorice din Dieci, Nadăș, Bocsig, Taut și nu în cele din urmă „Cununița" din Sântana, un grup care nu poate decât să facă o reală cinste județului nostru.

La sfârșitul spectacolului, prefectul Dan Ungureanu a ținut să evidențieze contribuția deosebită pe care Garnizoana Arad - Subcetate a avut-o și de data aceasta la organizarea evenimentului. **„Vreau să-l felicit pe col. Avram Cătănici, acest om minunat, care ne-a fost mereu alături și care a înțeles să ne ajute din suflet de câte ori a fost nevoie."**

Subscriem și noi la aceste cuvinte și remarcăm desăvârșita organizare a taberei, care a permis cazarea în condiții omenești a invitaților.

După încheierea manifestării propriu-zise, cei prezenți au tras ultimele concluzii la masa de prânz, pregătită tot de militarii din Garnizoana Arad, de la care nu au lipsit renumitele „pancove", specifice locului.

Chiar dacă organizarea unei astfel de manifestări nu este deloc ușoară, cei implicați și-au declinat intenția de a susține și pe viitor desfășurarea târgului și mai ales, păstrarea tradițiilor locului.

Tragerile LOTO de duminică, 7 septembrie 2003

6/49 **47; 2; 5; 1; 45; 15** | NOROC **5693993**

LUNI, 8 SEPTEMBRIE 2003

TVR 1

7,00 Jurnalul de dimineață
7,15 ABC utilitar
7,30 Băieții de la Sport - s.
8,20 Din secretele naturii - doc.
9,20 Des. animate
9,45 Năzdrăvăniile fraților Kratt - s.
11,00 Magnum - s.
12,00 Interesul general - rel.
13,00 Teleenciclopedia
14,00 Jurnalul de prânz
14,15 Dragon Ball Z - d.a.
14,30 Pro patria
15,30 Kronika
16,50 Sănătate pentru toți
17,40 Dragon Ball Z - d.a.
18,05 Dragoste și războane - s.
19,00 Jurnal. Meteo. Sport
20,00 Dincolo de hartă
20,30 Agenția - s.
21,30 Cafeneaua politică
22,30 EURO Police - R.R.
23,00 Jurnalul de noapte
23,30 Profesioniștii
0,30 Sirenele - comed., SUA, '94
2,05 Jurnal - rel.

TVR 2

8,10 O familie formidabilă - s., rel.
9,00 Documentar
9,30 Rod, Lucky și prietenii lor extratereștri - s.
10,00 Film puzzle - rel.
11,15 Lecția de privit
12,00 Stăpânul animalelor - s., rel.
13,00 Știri
13,10 Patrimoniu românesc
13,40 Desene animate
15,00 Primul pas
16,00 Biarritz - s.
17,00 EvAntai
17,30 Vara cu noi-magazin regional
18,30 Știri regionale
19,00 Cronica unei veri
19,15 Saint-Tropez - s.
20,15 O familie formidabilă - s.
21,15 Prim-plan
21,30 Telejurnal
22,00 Sport plus
23,00 Zile fericite - f. Rusia, '91
0,45 Prim-plan - rel.

PRO TV

7,00 Teo - rel.
7,55 Știri vesele cu Dan Bordeianu
8,00 Știrile Pro TV - Ziarul dimineții tale
9,00 Tânăr și neliniștit - s.
11,00 Zâmbete într-o pastilă - s.rel.
12,00 Maddie și David - s.
12,55 Știrile Pro TV
13,30 Capcana timpului - s.
14,30 Viața trăită din plin - s.
16,00 (AP) Tânăr și neliniștit - s.
17,00 Știrile PRO TV
18,00 (AP) Tânăr și neliniștit - s.
19,00 Știrile PRO TV * Sport * Vremea
20,00 Cavalerul nopții - acț., SUA, 1991
22,00 Leana & Costel
22,30 (AP) Familia Bundy - s.
23,00 Știrile PRO TV
23,45 Eddie - comed. SUA, '96
1,45 Știrile Pro TV - rel.
2,00 Cavalerul nopții - rel.
3,30 Eddie - rel.

TV ACASĂ

6,15 Povești adevărate - rel.
6,45 Club 700 - rel.
7,15 Sărmana Maria - rel.
9,15 Rețeta de acasă - rel.
9,30 Învață spaniola cu Victor
10,00 Special: Premiile TV y Novelas- rel.
12,15 Răzbunarea - s., rel.
13,15 Învață spaniola cu Victor
13,30 Secretul iubirii - s.
15,00 Dragoste și putere - s.
15,30 (AP) Salome - s.
16,35 Salome - s.
17,25 Vremea de acasă, horoscop
17,30 Povești adevărate
17,55 Rețeta de Acasă
18,00 (AP) Totul despre Camila - s.
19,00 (AP) Pisica sălbatică - s.
21,00 De 3x femeie - s.
22,00 Amor real - s.
22,55 5'shopping
23,00 Răzbunarea - s.
0,00 Povești adevărate - rel.

HBO

8,00 Război cu profa' - comedie, 1999 (12)
9,35 O plimbare pe Lună - dramă, 1999 (12)
11,25 Askari - f. av.
13,20 O lume perfectă - dramă, 1993 (12)
15,40 Echipa de salvare - acț., '88 (12)
17,20 Nelegiuiții Vestului sălbatic - f. 2001 (12)
18,55 Frauda - thriller, Olanda, 2002 (12)
20,30 Pe platourile de filmare
21,00 Toți oamenii reginei - comed., 2001 (12)
22,40 Totul despre sex - s. (16)
23,10 În pană - comed., Canada, 1998 (16)
0,30 Foc încrucișat - acț., 2001 (16)

PRIMA TV

7,00 Orizonturi europene
7,30 Dog Show-rel.
8,00 Video Star
11,00 O vacanță de milioane
11,25 Clip Art
11,30 Luna sălbatică - s.
12,30 Prietene și rivale - s.
13,20 (AP) Călătorii în lumi paralele - s.
14,50 Minute de milioane
17,00 Focus 5
17,30 Camera de râs
18,00 Focus
19,00 Pensacola - forța de elită - s.
20,00 Bogat și celebru - acț.,Hong-Kong, '87
22,00 Călătorii în lumi paralele-rel.
23,00 Focus plus
23,15 Fotbal din Prima. Talkshow cu Iulia Frățilă
0,50 Clubbing Show
0,55 Clip Art-rel.
1,00 Pensacola - forța de elită - s., rel.
2,00 Focus plus
2,30 Chat TV

ANTENA 1-TV ARAD

6,00 7 zile Arad (retrospectiva știrilor locale) - rel.
7,00 Observator * Sport
8,00 MacGyver - rel.
9,00 Îngerul păzitor - s.
10,00 Desene animate
11,00 Rockface - rel.
12,00 Ispita - s.
13,00 Știrile amiezii
13,15 Nici un moment de plictiseală - f. rel.
15,00 Divertis American show - rel.
16,00 Magazin sportiv
16,30 Știri Arad * Sport * Meteo
17,00 Știri
17,20 Yago - s.
19,00 Observator * Sport * Meteo
20,00 (12) Forță ostilă - f. SUA, 1996
22,00 Observator
22,30 Știri Arad
22,45 Eu, tu, tăticul și tataie - s.
23,00 Benny Hill - s.
23,30 Blestemul talismanului - thriller, SUA, 2001
1,15 As If - s.
1,45 Observator - rel.
2,45 Ispita - s., rel.
3,45 Yago - s., rel.
5,30 As If - s., rel.

TV RCS

9,00 Desene animate
9,30 Retrospectiva 7x7 - rel.
10,15 Tradiții și folclor
10,30 Cavaleri și războinici - doc.
11,15 Preciosa - s.
12,00 Emis. Microb
13,30 Radical Power - s.
14,00 Deșertul vorbește - rel.
14,30 Preciosa - s.
15,15 O vacanță de neuitat -rel.
16,30 Documentar
17,15 Videoclipuri
17,30 Știrile RCS 1
18,15 Prima dragoste - f. AP
19,45 Neon Rider -doc.
20,30 Ciudat și bogat - film (AP)
22,00 Știrile RCS 2
22,40 Tribuna - informativ
24,00 Închiderea programului

B1 TV

7,30 Știri
8,00 Trenul vieții
9,30 Adrenalina - rel.
11,00 BH, 90210 - s.
12,00 Ek Duje Ke Liye - rel.
15,00 Fan X
16,00 Ne privește
17,00 Corso - rel.
18,00 Știri
18,45 Info economic
18,50 Beverly Hills, 90210 - s.
19,45 Calendar
19,55 Info economic
20,00 Ediția de seară
20,30 Moștenirea familiei Guldenburg - s.
21,30 Escadrila albă
22,30 Lenny - s.
23,00 Trenul vieții
0,30 Viața în direct
1,30 Chat TV

TELE 7 ABC

10,30 Calea, adevărul, viața - rel.
11,30 Auto Motor Sport
13,00 Unchiul meu extraterestru - rel.
14,30 Hollywood - reversul medaliei
15,00 Mapamond creștin - rel.
15,30 Păstorul cel bun - rel.
16,00 Gută și muzica lui - rel.
17,00 Biserica primară - rel.
18,00 Pe strada felinarelor sparte - s.
19,20 Șapte știri
19,55 Pronosport
20,00 Planeta risipitoare - film
23,00 Șapte știri
23,30 Intrusul din spațiu - f. rel.

REALITATEA TV

7,00 Jurnal
7,15 Trezirea la realitate
10,00 Știri
10,15 Retrospectiva sportivă
11,00 Jurnal
12,15 Tendințe
13,15 Bătălia pentru România
16,00 Jurnal
16,45 Reportaj
17,00 Știri
17,15 SportMania
18,00 Știri
18,30 O vedetă la mare
19,00 Jurnal
19,30 În centrul atenției
20,15 Cafeneaua artelor
21,00 Jurnal
21,45 Bătălia pentru România
0,00 Știri

Redacția Adevărul nu își asumă răspunderea pentru modificările ulterioare intervenite în programele TV

Pentru electorat PNL a devenit un partid serios, unit, puternic

Interviu cu deputatul Valeriu Stoica, fost președinte PNL

☛ (Urmare din pagina 1)

- Ați susținut realizarea alianței. După alegeri, în timp, credeți că va fi posibilă o fuziune? Dacă da, după cât timp?

- Problema este foarte importantă, foarte serioasă, numai că nu trebuie să punem carul înaintea boilor. Deocamdată, construim o alianță politică și toate energiile trebuie să le concentrăm pe această direcție. Ce va fi mai târziu, vom vedea . Este contraproductiv să vorbim în această etapă despre ce se va întâmpla mai târziu

- PD-ul a început să primească serioase lovituri, mai mulți primari , oameni de marcă ai partidului, trecând la PSD. Cât de mult va conta acest lucru în economia scorului pe care îl va obține alianța?

- Înclin să spun că nu foarte mult. Într-adevăr, administrația publică locală are un rol important în pregătirea alegerilor. Pericolul este ca, folosind forța pe care o are în administrația locală, PSD să modifice rezultatele alegerilor locale , parlamentare și prezidențiale. Putem să contracarăm această posibilitate prin formarea unei rețele electorale extrem de puternice și o vom face. Faptul că unii și-au dat arama pe față și au plecat, nu poate decât să sporească valoarea rețelei electorale a alianței, pentru că vom ști că nu vor exista în cadrul ei „cai troieni". Cu atât mai mult va putea să supravegheze corectitudinea alegerilor.

- După alegerile din 2000, PNL, cu dumneavoastră ca președinte, a încheiat un protocol de colaborare cu partidul de guvernământ. Care au fost atunci condițiile specifice și prin ce diferă ele de cele care vor fi în 2004? Va mai fi posibilă o asemenea colaborare ?

- Ceea ce nu s-a înțeles în privința protocolului de colaborare parlamentară a PNL cu PSD, în prima parte a anului 2001, este următorul lucru : acest protocol s-a încheiat nu pentru o colaborare la guvernare, ci pentru două obiective.

Primul obiectiv a fost evitarea pericolului extremist . În 2000, PSD a câștigat cu o majoritate relativă. Nu putea să guverneze dacă nu avea o susținere parlamentară și din partea Opoziției. Așadar, pentru a evita o alianță PSD-PRM, dezastruoasă pentru România, noi, liberalii, am înțeles să acționăm în favoarea interesului național.

Al doilea obiectiv pe care l-am avut în vedere a fost reforma economică. Când ne-am convins că nu-l putem realiza, pentru că PSD s-a îndepărtat total de acesta, am denunțat protocolul.

- Și ați lăsat să planeze mai departe pericolul extremismului?

- Nu, pentru că acesta nu mai exista atunci când am rupt protocolul. PRM-ul suferise deja o scădere dramatică în sondaje.

- Și dacă PRM-ul va crește iarăși ?

- Oricât ar crește, în nici un caz nu va mai fi a doua forță politică a țării. Tocmai acesta este rolul nostru, să împiedicăm această posibilitate, prin creșterea forțelor democratice. Lucrurile s-au schimbat radical, fiind vorba despre un obiectiv pe care trebuie să-l atingem înainte și nu după alegeri, iar alianța PNL-PD reprezintă nu un posibil aliat al partidului de guvernământ, ci o alternativă reală la actuala guvernare. În nici un caz, nu vom fi puși de această dată în postura de a vota candidatul PSD la Președinția României, cum l-am votat în turul doi pe Iliescu, pentru a-l stopa pe Vadim, pentru că în turul doi va fi candidatul alianței.

- Pentru că ați pomenit de candidați, cum vedeți tandemul Stolojan— Băsescu? Cât de mult se intersectează simpatiile electoratului fiecăruia?

- Acest tandem funcționează și eu zic că va funcționa. Nu este vorba de o însumare a electoratului celor două partide sau a simpatizanților celor doi. Tandemul este de natură să imprime electoratului ideea unei alternative reale la guvernarea PSD și va avea efectul bulgărelui de zăpadă, făcând ca scorul alianței să fie mai mare decât scorurile însumate ale celor două partide.

- PUR-ul a rupt protocolul cu PSD și a trecut în Opoziție, declarând că este dispus să colaboreze cu forțele de centru-dreapta. Este dispus PNL la colaborare?

- Deocamdată, obiectivul nostru preelectoral este realizarea aljanței cu PD-ul. Postelectoral, orice formulă menită să ducă la realizarea unui program de guvernare liberal este posibilă.

- Chiar și cooptarea UDMR-ului?

- Aș zice că UDMR-ul este candidatul etern la orice guvernare în România.

După ce au fost numărați de câteva ori la podea

Umaniștii încearcă să evite knock-out-ul

Liderii filialelor județene umaniste s-au întâlnit sâmbătă, la Brașov, cu conducerea partidului, în cadrul unei ședințe extraordinare a Biroului Permanent, pentru a discuta asupra ultimelor evenimente petrecute în viața formațiunii. Întâlnirea umanistă de la Brașov, convocată de președintele partidului, Dan Voiculescu, a avut ca finalitate o rezoluție, semnată de toți participanții (printre aceștia s-au aflat Lia Ardelean, președintele filialei PUR Arad și deputatul Nicu Cojocaru, prim-vicepreședinte), un răspuns al partidului dat fostului aliat, PSD-ul.

Iată textul rezoluției, intitulate **„Diversiunea PSD-istă a eșuat!"**: **„Doi dintre liderii cei mai reprezentativi pentru partidul de guvernământ - distinsul intelectual Octavian Cozmâncă și incoruptibilul Viorel Hrebenciuc - au fost însărcinați cu torpilarea Partidului Umanist, prin metoda subminării din interior. În acest scop, cei doi și-au ales câțiva indivizi de factura lor - adică foști potentați din aparatul Partidului Comunist, reconvertiți peste noapte în social-democrați după ce slujiseră cu atâta zel cât și profit precedentul Partid-Stat - pentru a le servi drept cârtițe în interiorul partidului nostru.**

Cumpărați în viu, la kilogram, acești oportuniști aveau rolul de a facilita planul de confiscare a PUR-ului, de estompare a identității acestuia și de transformare a lui într-un satelit al PSD-ului.

Puține sunt tehnicile și tertipurile, de extracție securistă, pe care partidul de guvernământ nu le-a încercat pentru remorcarea noastră la locomotiva lui: de la cumpărarea de conștiințe până la intimidări, telefoane otrăvite și presiuni de tot soiul.

Această diversiune însă a eșuat!

Umaniștii din teritoriu, cei aflați în contact direct cu alegătorii, sunt primii care ne-au semnalat faptul că aroganța ciocoiască pesedistă nu e îndreptată doar asupra noastră ci și, mult mai grav, împotriva marelui electorat de oameni simpli dar cinstiți. Am încercat să operăm această ruptură cu eleganță, demnitate și decență și regretăm că fostul partener demonstrează apucături de mahala și o transformă într-o panaramă penibilă, cu ajutorul cârtițelor infiltrate în partidul nostru și care acum se văd silite de stăpânii lor din umbră să-l părăsească.

Departe de a ne afecta, plecarea acestor indivizi ne întărește."

•••

Răspunsul la atacurile sub centură ale PSD, referindu-ne la încercările partidului de guvernământ de a lăsa partidul lui Voiculescu fără parlamentari și președinți de filiale (plecările celor patru parlamentari sunt edificatoare), poate fi înțeles și ca un semnal că PUR-ul s-a trezit din pumni și încearcă să revină în ring, chiar dacă a fost pus la podea de câteva ori.

A.Olteanu

Gheorghiof a fost mandatat să voteze alianța PNL-PD

La ultima ședință a Consiliului Teritorial de Conducere al PNL Arad, deputatul Titus Gheorghiof a fost mandatat să susțină, în cadrul Delegației Permanente, atât fuziunea la nivel central cu PNL-Cîmpeanu, cât și realizarea alianței PNL-PD. Întrebat dacă, pe plan local, vor fi satisfăcute pretențiile PNL-Câmpeanu, , Gheorghiof a declarat :**„Eu am mandat să susțin fuziunea la nivel central. Pe plan local, conform protocolului, vom discuta la Arad"**. În altă ordine de idei, Consiliul Teritorial a analizat listele de candidați de consilieri locali din localitățile județului. Deocamdată nu au fost desemnați candidații de primari. **„Este o treabă mai dificilă, pentru că în multe localități avem câte doi candidați"**, a declarat Gheorghiof.

T. S.

Deputatul Dorel Zăvoianu precizează :

„Inițiativa declarării Sântanei oraș îmi aparține"

Pentru a nu se crea confuzii în privința celor care au depus eforturi pentru ca Sântana să devină oraș, i-am solicitat o declarație deputatului Dorel Zăvoianu, din grupul parlamentar PSD. Domnia-sa ne-a declarat: **„La insistențele primarului din Sântana și ca urmare a faptului că această comună îndeplinea toate condițiile pentru a deveni oraș, am inițiat și am depus toată documentația la Camera Deputaților. Pentru aceasta, am obținut toate avizele necesare, inclusiv de la Guvern. Am fost personal la Comisia de Administrație Publică a Camerei Deputaților pentru a sprijini proiectul de lege. După aceasta, în plenul Camerei Deputaților a fost o simplă formalitate, mai ales că înainte am discutat cu fiecare deputat de Arad, cerându-le să fie coautori la proiect"**

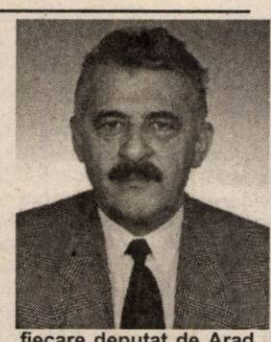

T. S.

Luminița Toma, viceprimar la Bârsa, a trecut de la PSD la PRM

Viceprimarul comunei Bârsa, Luminița Toma a demisionat, zilele trecute, din PSD și s-a înscris în PRM. Luminița Toma ne-a declarat că trecerea la formațiunea condusă de Corneliu Vadim Tudor se datorează discuțiilor purtate cu Gheorghe Feieș, liderul organizației peremiste arădene și politicii practicate de către partidul de guvernământ în domeniul sanitar. **„Sunt decepționată de desființarea spitalelor din Ineu și Gurahonț. Cred că odată ce PRM va ajunge la guvernare lucrurile se vor remedia".**

În altă ordine de idei, Gheorghe Feieș, președintele PRM Arad, a continuat, la sfârșitul săptămânii trecute, șirul deplasărilor în județ unde a condus adunările generale de alegeri. La organizația PRM Vinga a fost ales președinte Ștefan Nemet, care va fi și candidatul filialei pentru funcția de primar al acestei localități. De asemenea, au fost înființate noi organizații peremiste la Moțiori și Berechiu.

D. Albu

Primarii democrați din Beliu și Șeitin au trecut la PSD

Așa cum ne așteptam, având în vedere anul electoral care se apropie cu pași repezi, au început migrările politice sau, ca să folosim un termen încetățenit deja, traseismele. Nu vom face referire aici la cazurile unor parlamentari care au părăsit partidele în care până nu demult susțineau că se regăsesc perfect (exemplele celor de la Partidul umanist sunt edificatoare), ci la politicienii mai micuți, adică primarii din diferite localități ale județului. Pentru că, nu-i așa?, și aceștia își doresc noi mandate.

Ca să n-o mai lungim degeaba cu explicațiile, facem public faptul că Partidul Democrat a pierdut doi dintre primarii aleși pe listele sale în 2002, aceștia, nemaifăcând față presiunilor, trecând la PSD. Este vorba despre Pavel Țica, primarul localității Beliu și despre Remus Păcurar, edilul Șeitinului. Cei doi vor candida în 2004 susținuți acum pentru PSD.

A.O.

Avocații-parlamentari care încalcă ordonanța riscă excluderea din profesie

Ministrul pentru relația cu Parlamentul, Acsinte Gaspar, a avertizat, duminică, printr-un comunicat, că parlamentarii-avocați care încalcă restricțiile impuse prin ordonanța adoptată de Guvern riscă interzicerea exercitării profesiei pe o perioadă de la o lună la un an și excluderea din profesie.

Gaspar precizează că ordonanța de urgență completează Legea nr. 51/1995 pentru organizaréa și exercitarea profesiei de avocat cu un nou articol, 44 indice 1, în care sunt enumerate cauzele în care avocații ce se află în exercitarea unui mandat de deputat sau senator nu pot să pledeze sau să acorde asistență juridică și că, astfel, celor care încalcă acest articol nou le sînt aplicabile sancțiunile Legii 51. Potrivit ministrului, prevederile ordonanței de urgență care completează Legea nr. 51/1995 se integrează în corpul acesteia, iar potrivit art. 70 alin. (1) din lege, "avocatul răspunde disciplinar pentru nerespectarea prevederilor prezentei legi...". Printre sancțiunile disciplinare prevăzute în art. 73 din Legea nr. 51/1995 figurează "interdicția de a exercita profesia pe o perioadă de la o lună la un an" și "excluderea din profesie".

Vocație de sinucigaș

☛ (Urmare din pagina 1)

Că la noi nu ar fi prea multe cazuri de corupție, că mai au și alții corupții lor, că la noi coruptul ar fi pui de gostat în raport cu marii bandiți din țările aflate în tranziție. Probabil că dl. Năstase a uitat de clasamentul bogătașilor români ale căror averi se apropie valoric de un miliard de dolari. Paradoxal sau nu, țara sud-est europeană cu cel mai scăzut nivel de trai, are cei mai mari bogați din zonă. Cum e posibil? Dl. Năstase a uitat de bandiții care au validat băncile românești, pe cei care au tras banul public în propriul buzunar căpușând falimentarele întreprinderi de stat cu acces nelimitat la băncile statului. Miliardele de dolari ai Bancorex au trecut în buzunarele bogaților, dar Primul Ministru nu are cunoștință despre corupție! Puțin a lipsit ca discursul său să cuprindă și câteva sintagme ceaușiste gen „principiul neamestecului în treburile interne ale altor state", „independența și suveranitatea" etc.

Unii observatori ai scenei politice românești sunt tentați să creadă că ieșirile nervoase ale d-lui Năstase ar fi un fel de izbucniri necontrolate. Că simțind pulsul electoratului iritat de ingerințele din ce în ce mai frecvente ale străinilor în afacerile noastre interne, șeful PSD a înțeles că prin niște contre bine plasate în capul criticilor euroatlantici ar putea încetini căderea partidului de guvernământ în sondaje. Personal, nu cred în prea multe subtilități strategice din partea actualilor guvernanți; Adrian Năstase este mai degrabă un arogant incorigibil, incapabil să își stăpânească furiile, decât un lider caracterizat de abilitate diplomatică. Deși a fost Ministru de Externe, ca om politic procedează asemeni unui sinucigaș.

Cel puțin doi arădeni ajung zilnic la spital încolțiți de potăile comunitare

Nu trece zi în care cel puțin două persoane să nu fie atacate de cîinii comunitari. Reclamațiile vin din toate cartierele orașului. Din statisticile Spitalului de Boli Infecțioase reiese că lunar au loc aproximativ 29 de asemenea cazuri în care pacienții necesită îngrijiri medicale și vaccinări cu antirabic. Deși banii alocați pentru acest vaccin există, totuși cadrele medicale consideră că aceste sume ar putea fi folosite în alte scopuri medicale. Cazurile care se înregistrează lunar, în loc să scadă, cresc. Ce se întâmplă? Realizările Gospodăririi Comunale sunt doar pe hârtie? În urma celor declarate de d-ul **Petre Mihăieș**, responsabil și de acest sector, Gospodărirea Comunală depune eforturi mari pentru soluționarea acestei probleme, care diminuează nu numai bugetul sănătății, ci și pe cel al Gospodăririi Comunale. Banii alocați pentru adunarea cîinilor comunitari în adăposturi reprezintă doar o părticică din suma necesară pentru ca aceste animale să ducă un trai „decent", cum glăsuiesc normele Comunității Europene, măcar pe parcursul celor 14 zile până când, dacă nu sunt revendicați, aceștia vor fi eutanasiați și aruncați într-un puț cu sodă caustică și var. Eutanasierea cîinilor se face în urma unor selecții riguroase: vârstă, sănătate și gradul de agresivitate. Noi am vizitat aceste adăposturi și putem spune că sunt adevărate „pensiuni",

în care animalele așteaptă noul stăpân sau ... moartea. Dacă e s-o spunem pe cinstite, adăposturile sunt amenajate mai puțin din banii Primăriei și mai mult din bunăvoința unor veterinari care sunt preocupați de soarta acestor cîini. În aceste condiții, ce face Primăria? Nu se știe! Așteaptă probabil să bântuie cîinii pe coridoarele instituției și poate, atunci, va aloca mai mulți bani pentru această activitate. Deoarece, să nu uităm, nu trece zi în care cel puțin două persoane să nu fie atacate de cîinii comunitari...

Ariadna Oacheș
Foto: Șt. Matyaș

Explicații hilare

Accente

Mihaela Mândrea Muraru a ținut cu tot dinadinsul să explice presei, și prin ea opiniei publice, de ce a plecat de la PUR la PSD. O explicație încercase, printre lacrimi și sughițuri, și în Parlament, cu o zi înainte de a veni la Arad. De fiecare dată am avut impresia că doamna deputat încearcă să ne vândă gogoși de calitate proastă lămurindu-ne că sunt cu totul și cu totul deosebite. Bunăoară, mi se pare penibilă toată această lamentare justificativă cu trimitere la „răul" Nicu Cojocaru. Niciodată n-o să convingă pe nimeni doamna deputat Mihaela Mândrea Muraru că a plecat din PUR pentru că „nu poate să uite" ce i-a făcut „acest domn" care „și-a folosit agresivitatea pentru a impune" etc. Până PUR a stat la guvernare, doamna deputat nu părea deranjată sau, oricum, a putut „conviețui" cu Nicu Cojocaru în același partid, iar dacă acum, brusc, nu mai poate, plecarea dumisale n-are nici o legătură cu deputatul arădean. A plecat fiindcă dorește să stea în față, la masa Puterii, unde se trăiește mai bine decât în opoziție.

Hilară mi se pare și pretenția doamnei deputat Mândrea de a fi pildă pentru o întreagă clasă politică și pentru națiunea pe care o reprezintă aceasta. Fiindcă, iată ce spunea dumneaei vineri, la conferința de presă de la Arad: „Dacă PUR-ul a plecat de la putere pentru a nu răspunde, eu am plecat la PSD ca să răspund". Ce să răspundă doamna deputat? Cum să răspundă? Și cui? Frază sforăitoare care nu convinge pe nimeni că Mihaela Muraru Mândrea este monument de responsabilitate civică și politică, după cum nu poate înlătura suspiciunea care planează asupră-i anume, că a trecut din PUR în PSD numai și numai pentru că-i place în preajma puterii și că dorește să rămână acolo încă un an și ceva sau, dacă se va putea, încă un mandat. Ceea ce nu-i poate interzice nimeni, fiind dreptul său de a opta. Motivația îi este însă ridicolă, chit că a dorit-o sublimă.

Tristan Mihuța

Contractele pentru „lapte și corn" au fost semnate

La finele săptămânii trecute au fost semnate contractele între Consiliul Județean Arad și firmele de distribuție care au câștigat licitația pentru a livra corn și lapte școlarilor și preșcolarilor. Cele două societăți sunt Astral pentru cornuri, care a ieșit câștigătoare cu o ofertă de 2519 lei pe bucată și CNV Comert&Distribuție, care are o ofertă de 3360 lei pentru un pahar de lapte sau iaurt. La aceste prețuri se adaugă și TVA. În județul Arad sunt 20.000 de școlari în ciclul primar și 16.000 de copii care merg la grădiniță.

G. C.

Pantofi de două milioane, care-ți înnegresc picioarele

• *Patroana magazinului se face că...plouă*

La sfârșitul lunii august, arădeanca Maria Melnic și-a cumpărat, de la un cunoscut magazin din centrul orașului, o pereche de pantofi, pe care a dat aproape 2,2 milioane de lei. După prima încălțare, Maria a constatat că prețul nu reflectă calitatea. „După ce i-am încălțat prima dată am observat că mi s-au înnegrit picioarele. Vopseaua din interior mi s-a impregnat în piele", ne sesizează dna. Melnic, care se întreabă cum e posibil ca, la un asemenea preț, să se vândă pantofi de calitate îndoielnică? Maria a sunat-o pe patroana magazinului, care i-a spus să aștepte câteva zile, până va primi marfă, ca să-și poată alege altceva, iar dacă nu va găsi nimic pe plac, îi va returna banii. Doar că, în ziua cu pricina, după mai multe încercări de a o găsi pe patroană, aceasta nu a mai vrut să-și respecte promisiunea făcută. „Când i-am spus, politicoasă, că mă văd nevoită să mă adresez Protecției Consumatorului, ea, pe un ton de superioritate, mi-a reamintit să o fac. Cum e posibil să fim tratați cu atâta desconsiderare și indiferență de către unii „domni" patroni, care ne vând rebuturi la prețul unor mărfuri de calitate?", se întreabă Maria Melnic.

Inspectorul Cornel Moțiu de la Oficiul Județean pentru Protecția Consumatorului Arad, spune: „În situația în care un cumpărător de încălțăminte sesizează, în termenul de garanție prevăzut de lege, adică 30 de zile de la data achiziționării, orice deficiență de calitate care nu e imputabilă consumatorului, aceasta trebuie soluționată la vânzător. Dacă problema nu se rezolvă pe cale amiabilă, adică dacă persoana care cumpără acel produs nu găsește înțelegere la vânzător, trebuie să se adreseze, cu o reclamație, Protecției Consumatorului". Potrivit legii, vânzătorul e obligat fie să repare deficiența, dacă asta se poate, iar dacă nu, să înlocuiască acel produs sau să restituie cumpărătorului contravaloarea lui.

Acest caz nu e singular, cu siguranță. Din păcate, în cele mai multe situații, cumpărătorul nu-și cunoaște drepturile, iar vânzătorul, nu se achită de obligațiile ce-i revin conform legii.

G. Knap

„În aer nu mi-a fost frică niciodată"

• *Dialog cu Ilarie Trif, pilot comandant pe AEROSCORGET*

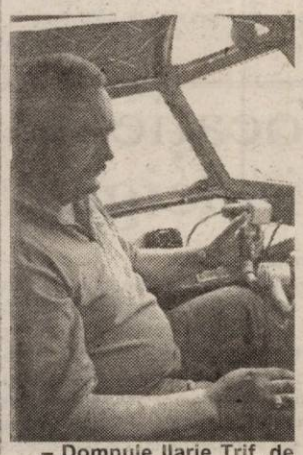

– Domnule Ilarie Trif, de unde aveți plăcerea de a zbura?

– Eu m-am născut în Apuseni, în satul lui Horia, care-i poartă și numele, iar acolo este culoarul aerian București-Deva-Oradea, pe unde trec nenumărate avioane. Când eram mic, mă tot uitam la ele și mă gândeam că, într-o zi, o să pilotez și eu unul. A fost visul meu de copil. A pilota un avion reprezenta pentru mine o chestie extraordinară, mă gândeam la piloți, ca la niște oameni ieșiți din comun.

– Și acum mai credeți că un pilot e diferit de restul oamenilor?

– Sigur, un pilot, la urma urmelor, este și el om, însă un om care trebuie să aibă o sănătate perfectă, atât fizică cât și psihică. În plus, unui pilot îi trebuie curaj și plăcerea de a face lucruri deosebite.

– Din câte cunoaștem, cel puțin în vestul țării, nu există decât vreo câțiva piloți, angrenați în activități aviatice utilitare.

– Nu vreau să laud pe nimeni, dar trebuie să vă spun că, la ora actuală, în România sunt sub 100 de piloți, pregătiți în ceea ce facem noi. Din păcate, puțini piloți reușesc să adune peste 100 de ore de zbor pe an. Pe când eu am avut, rețineți, anul trecut peste 250 de ore de zbor. De altfel, firma mea, AEROSCORGET a obținut, în 2002, locul I, pe țară, în cadrul unui clasament al firmelor mici și mijlocii, pe acest specific.

Am, personal, ore de zbor mai mult decât au toți piloții militari de la unitatea militară de aviație din Timișoara la un loc. Din păcate, astăzi, în România se zboară destul de puțin.

– Când v-a fost frică cel mai tare, d-le Trif?

– În aer nu mi-a fost frică niciodată! Având în vedere că mă consider foarte bine pregătit atât teoretic cât și practic și că am la activ peste 5000 de ore de zbor, mi se pare normal să nu-mi fie frică.

– N-ați trecut nicidoată prin momente mai critice, fiind obligat să aterizați forțat, de exemplu?

– Ba da, au fost și astfel de momente, pe care însă le-am depășit cu mult calm. În 1993, la Utviniș, s-a oprit motorul și am aterizat forțat pe un lan de grâu. Dar nici eu, nici avionul nu am avut nimic de suferit, nici măcar o zgârietură.

– Ce s-a întâmplat atunci în aer?

– A cedat un piston. Vă mai spun ceva: cred că nu există pilot care să nu fi avut cel puțin un incident. Totul este să-ți păstrezi calmul și să rezolvi problema.

– În măsura în care mai poți fi calm singur acolo, sus! De ce pilotarea avioanelor utilitare este mai complicată decât pilotarea aeronavelor de persoane?

– Pentru că noi zburăm la joasă înălțime, sub 50 m, și ceea ce facem noi este considerată înaltă acrobație. Zburând la o înălțime așa de mică, timpul pentru a lua o decizie este foarte scurt, de ordinul secundelor. Pentru unul care zboară la 2000 de metri e un alt timp de gândire. În aviație, cu cât ești mai sus, cu atât e mai bine, pentru că timpul de luare a deciziilor este mai mare.

– Sunteți tot timpul concentrat, acolo sus?

– Mă gândesc numai la ce am de făcut, la zborul pe care îl execut în așa fel încât lucrarea să iasă cât mai bine, dacă se poate perfect.

– Domnule Ilarie Trif, să ne oprim puțin asupra zborului privit din perspectiva pilotului, ca om de afaceri. Ce lucrări prestați cu utilitarul AN-2? Din câte cunoaștem, ați fost printre primii români care v-ați încumetat la așa ceva.

– După ce am lucrat, o perioadă, ca angajat, în cadrul Aviației Utilitare Timișoara, m-am gândit, prin 1997, că n-ar fi rău să fac treaba asta pe cont propriu. Am început cu avioane închiriate, apoi mi-am cumpărat eu, pe rând, câte un avion, astfel că în prezent posed trei asemenea aparate. În privința personalului, S. C. AEROSCORGET este deservită de șase angajați, trei piloți - comandanți și 3 mecanici de întreținere, toți împreună făcând, zic eu, o echipă remarcabilă.

– Ce lucrări prestați și cât costă acestea?

– În principiu, executăm două mari tipuri de servicii, pentru agricultură, respectiv zboruri de agrement. În agricultură, practicăm tarife de 150.000

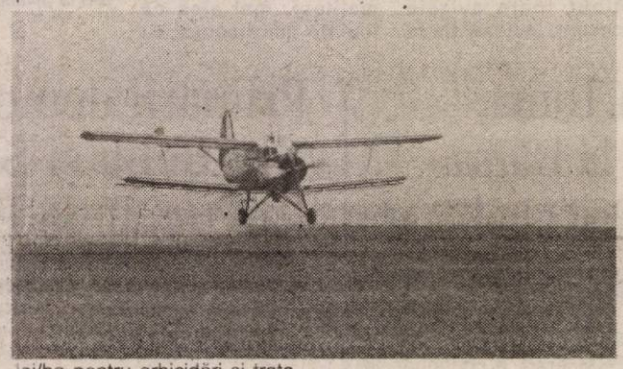

lei/ha pentru erbicidări și tratamente fitosanitare și 250.000 lei/ha pentru fertilizări. În ceea ce privesc zborurile de agrement, aici percepem în jur de 300 Euro pe oră, cu mențiunea că toate tarifele noastre sunt negociabile.

– Ne puteți da câteva exemple de beneficiari în agricultură?

– Printre beneficiarii noștri se numără Combinatul Agroindustrial Curtici, Romgera Sântana, fostele unități IAS: Fântânele, Scânteia, Utviniș, Centrosoja, Stațiunea de cercetări pentru bovine „Mureșul" și altele. Menționez că noi prestăm servicii în trei județe: Arad, Timiș și Bihor, unde lucrăm peste 50.000 ha, anual.

– Domnule Trif, cât de rentabilă este această activitate?

– Ce pot să vă spun... dacă toți partenerii noștri de afaceri ar fi de cuvânt, sigur că ar fi mai rentabil și pentru noi. Cei pentru care lucrăm ar trebui să se gândească mai mult la faptul că ceea ce facem noi implică anumite costuri, pe care suntem obligați să le facem pentru executarea în bună siguranță a tuturor zborurilor. Poate unii nu știu că în aviație toate agregatele expiră după un anumit timp de funcționare, când este obligatoriu să le înlocuim și să facem periodic toate reviziile necesare.

– Să înțelegem că aveți probleme cu unii parteneri de afaceri? Despre ce este vorba?

– Este vorba despre faptul că unii beneficiari întârzie nepermis plata sevicilor efectuate, ceea ce mie mi se pare, în primul rând, o lipsă de bun-simț din partea lor, având în vedere că suntem colaboratori de foarte multă vreme.

– Cât costă o reparație capitală la un AN-2?

– Costurile întreținerii unui avion sunt foarte mari, iar noi le executăm în regie proprie, fiind bineînțeles atestați în acest scop. Rețineți că suntem obligați să facem revizii după un anumit număr de ore: 50, 100 și 300. O reparație la un motor face între 10.000 și 15.000 dolari, iar benzina de aviație este acum cu 40 la sută mai scumpă față de anul trecut. Practicăm o activitate care nu se poate face oricum, noi nu ne putem permite să greșim, pentru că în aer greșelile pot costa mult mai scump decât aici, jos. Să ne gândim că și noi avem familii...

– Apropo de familii, lor nu le este teamă de ceea ce faceți?...

– Familiile noastre au încredere în noi, pentru că sunt extraordinare. Ele înțeleg faptul că noi zburăm de dimineața până seara, iar în perioadele de vârf ajungem acasă o dată pe săptămână. În acest timp, soțiile noastre sunt și mamă, și tată, deoarece toți avem copii...

– Acum în încheiere, vă mulțumesc și vă doresc zbor ușor...

A consemnat,
Cosmin Trif

La Universitatea „Aurel Vlaicu"

Proiecte europene și investiții de valoare

interviu cu prof. univ. dr. Lizica Mihuț, rectorul Universității „Aurel Vlaicu"

– De curând v-ați întors din Finlanda. Care au fost scopul și urmările vizitei?

– Uniunea Europeană a finanțat în totalitate această vizită, în cadrul programului Socrates. Aici am prezentat programul universității noastre, managementul ei strategic, oferta educațională.

De asemenea, am luat contact cu direcțiile de forță ale învățământului finlandez. Deși în Finlanda dacă nu plouă, ninge, oamenii sunt foarte calzi. Noi nu ne așteptam la așa ceva și am fost plăcut surprinși de primirea pe care ne-au făcut-o. Am semnat un parteneriat cu Universitatea Helsinki pentru inginerie alimentară, turism și protecția mediului și cu Universitatea din Turku pentru informatică. Ca o curiozitate, aș putea să spun, pentru că nouă ni s-a părut foarte interesant, la Universitatea din Helsinki, limba română este opțional limbă de studiu, ca limbă romanică, alături de franceză, spaniolă și italiană.

– Aveți „pe rol" și alte proiecte europene...

– În a doua jumătate a lunii septembrie, împreună cu șeful oficiului de relații internaționale, voi fi la Universitatea din Udine, pentru a semna cu rectorul acestei prestigioase instituții un proiect aprobat de U. E. privind înființarea unui centru de informații pentru agricultură în județul Arad.

– Ce noutăți aveți față de propunerea pe care ați lansat-o anul trecut, de extindere a UAV spre spațiul comunităților românești din Ungaria?

– Propunerea noastră s-a materializat acum printr-un proiect de colaborare între UAV și Autoguvernarea pe Țară a Românilor din Ungaria, în sensul de a pregăti, la nivel instituțional, cadre didactice pentru predarea limbii române la nivel primar și gimnazial. Aceste cursuri urmează să se desfășoare la Gyula și la Arad. Aș sublinia că, urmare a acestor relații, am fost invitată la Budapesta, în Parlamentul Ungariei, alături de delegația românilor, tocmai pentru că ne implicăm în realizarea unor bune legături de minte și de suflet cu românii din Ungaria.

– În cadrul relațiilor externe pe care le are UAV se înscriu și bursele pentru studii în străinătate...

– Pot să spun că astăzi (n. n. joi) am semnat câteva burse pentru studenții noștri care vor învăța în Portugalia și Spania. Uniunea Europeană ne-a virat deja 24.000 euro pentru bursele Socrates (din păcate, anul trecut, din teama părinților de necunoscut, șase studenți au renunțat la bursele în străinătate). Sper că în acest an universitar și în viitor studenții noștri vor fi mai interesați, mai ales după experiența colegilor lor care s-au întors (toți!) cu o limbă nouă știută și cu note mai mari decât studenții din țările respective.

– Din câte ne-am dat seama ați avut o vacanță ... de lucru. Ce ne puteți spune despre preocupările privind baza materială a universității?

– Chiar în urmă cu două zile am făcut bilanțul investițiilor la nivelul universității, pe anul precedent, și am fost extrem de mulțumiți să constatăm că pentru baza materială am investit peste 83 miliarde lei, atât în imobile cât și în dotarea pe linie didactică și administrativă. În acest moment putem spune că imobilul din Micălaca (de 8.800 m.p. de învățământ) s-a finalizat (și aceasta într-un singur an) și putem să ne bucurăm că, în plus față de vechiul proiect, am mai construit încă 330 m.p. pentru învățământ. La 1 octombrie, clădirea va fi în întregime pregătită să primească studenții celor 11 facultăți și colegii ale universității.

– Ce proiecte mai aveți?

– Ne propunem, pentru anul viitor, să construim în complexul Micălaca două amfiteatre de câte 250 de locuri, din care unul va fi dotat și pentru proiecții cinematografice. Aceste două amfiteatre se vor adăuga celor trei deja pregătite.

Aș mai sublinia că tot mobilierul de la Micălaca este nou, anul trecut am făcut achiziții de peste trei miliarde și zilele trecute am avut o licitație de peste 50.000 euro. Sunt investiții de care suntem mândri. Meritul nu este în nici un caz al rectorului, ci al întregului compartiment academic, care, printr-un învățământ de calitate, a reușit să se impună, atrăgând spre Universitate fonduri din partea Guvernului României, fonduri UE și finanțare proprie.

Credem că, prin investițiile făcute, studenții noștri de la cele 33 de specializări (din care opt noi), vor putea să beneficieze de condiții admirabile de studiu în noul an universitar care se apropie.

A consemnat,
V. Filip
Foto: V. Musca

Cărți noi în librării

Top Français

O nouă culegere de franceză, o nouă provocare. Nouă în sensul asolut pentru că, de data asta, culegerea de față este adaptată la manualele și la examenul de bacalaureat cu teste grilă. Alcătuită din două părți distincte, Top Français le oferă elevilor posibilitatea, în primul rând de a fixa și aprofunda materia predată în clasă prin exerciții care tratează probleme de morfologie ale limbii franceze și sintaxă a frazei.

Aplicații ale calculului vectorial în matematica de liceu

Scopul acestei lucrări este tocmai de a încerca să-i familiarizeze pe elevi cu una din metodele cele mai importante de algebră liniară, prin multiple exemple de exerciții concrete și, în același timp, furnizând suportul teoretic necesar pentru înțelegerea corectă a problemelor prezentate. Această culegere cuprinde exerciții și probleme de nivel variat și, în același timp, pe cât posibil, urmărește programa școlară de matematică pentru clasa a IX-a și a X-a.

Patru piese despre noi - Teatru irlandez

Cartea, o antologie alcătuită de Andrei Marinescu, cuprinde patru piese de teatru contemporan irlandez. Lucrarea de față se adresează tuturor celor care urmează cursurile unei școli de arte teatrale, unei universități de arte teatrale, și nu numai.

Minuni, vedenii și vise premonitorii în trecutul românesc

Scopul autorului a fost de a releva, inventaria manifestările sfințeniei (minunii) sau pur și simplu fenomene paranormale (vise premonitorii, vedenii) care au fost înregistrate în trecutul românesc și care însoțesc și definesc viața cotidiană a strămoșilor.

Perenitatea textului literar

Această lucrare adună un număr de comentarii foarte diferite ca metodă de abordare a textului literar. Ele pot fi grupate în cel puțin două categorii: comentariul de text și comentariul pe text. Prezentarea se recomandă profesorilor de limba română și oricui este interesat de problemele literaturii române.

Matematica, bacalaureat și admitere în facultate

Cartea oferă tuturor persoanelor care se pregătesc pentru examenul de bacalaureat și pentru admitere în facultate un important punct de sprijin. Cartea conține atât teste de analiză matematică cât și algebră, însoțite la sfârșitul fiecărui capitol de răspunsurile corecte ale acestora.

***

Toate aceste cărți au văzut lumina tiparului la Editura Sigma.

În instituțiile de învățământ preuniversitar

La Grupul Școlar Textil

Pregătirile pentru noul an școlar au intrat pe ultima sută de metri

Pentru că a mai rămas puțin timp până când elevii își vor reocupa locurile în bănci, școlile se străduiesc să-i primească în condiții optime. În Arad, situația unităților de învățământ se prezintă destul de bine, majoritatea fiind apte pentru redeschiderea anului școlar.

Și la Grupul Școlar Textil „Francisc Neuman", pregătirile au intrat pe ultima sută de metri. Instituția a primit de la bugetul local credite în valoare de 300 milioane de lei, bani folosiți pentru renovarea în totalitate a grupurilor sanitare din incinta clădirii și pentru punerea la punct a instalației de încălzire într-un atelier de confecții. Restul reparațiilor au fost suportate din veniturile proprii ale școlii. Astfel, s-a reușit reconditionarea mobilierului din sălile de clasă, montarea gresiei în cantină și achiziționarea a 24 de saltele noi pentru camerele de cămin. **„Banii primiți de la bugetul local au fost puțini comparativ cu nevoile pe care le are școala. Pentru anul viitor vom cere o rectificare de buget. E greu și nimeni nu ne sprijină! Cu mobilierul, gresia și saltelele ne-am descurcat din fondul școlii, la care au contribuit și părinții. Chiar și dulapurile din camere le-am schimbat tot din banii noștri"**, ne-a mărturisit directoarea școlii, dna **Doina Stoica**.

Pe de altă parte, Grupul Școlar Textil vine anul acesta cu o noutate. Începând din această toamnă, școală profesională a intrat în regim de Arte și Meserii, pregătind elevii pentru calificările: lucrător în tricotaje-confecții, în confecții piele și înlocuitori, cât și lucrător în mecanică de montaj, întreținere și reparații. Urmând cursurile Școlii Postliceale, tinerii se vor deprinde cu meseria de maistru confecționer îmbrăcăminte. Având în vedere că industria ușoară în municipiul nostru presupune o mare varietate de locuri de muncă, tinerii dornici să lucreze în domeniu pot învăța meserie la Grupul Școlar Textil.

Leila Buțiu

Liceul Particular nr.1 „Vasile Goldiș" - o alternativă benefică

În orașul nostru funcționează și un liceu privat, care oferă o alternativă de educație absolvenților de clasa a VIII-a.

„Planurile de învățământ sunt cele aprobate de către Ministerul Educației și Cercetării, iar structura anului școlar este identică cu cea din rețeaua învățământului de stat", ne spune prof. Romeo Trifa, directorul instituției.Elevii care frecventează cursurile liceului pot participa după masă la meditații organizate la disciplinele de bază, iar cei ce doresc pot servi masa la cantina Fundației „Vasile Goldiș", situată în Campusul universitar.

Părinții și copiii se pregătesc pentru prima zi de școală

Evident, fiind vorba de o formă de învățământ privată, frecventarea cursurilor presupune achitarea unei taxe de școlarizare. Însă rezultatele bune la învățătură sunt recompensate cu burse de merit, iar elevii care fac dovada unei situații materiale precare, beneficiază de burse de ajutor social."

În ceea ce privește pregătirea școlii pentru începerea noului an de învățământ, în ziua documentării noastre se executau lucrări de igienizare(reparații și zugrăvire) în sălile de clasă. De asemenea, se lucra la pregătirea laboratoarelor și a cabinetului de informatică.

Liceul dispune de o bibliotecă bogată de volume, fondul de carte fiind în permanentă creștere.Iar în incinta bibliotecii, elevii au acces la Internet.

„Fiind preocupați de a oferi elevilor posibilitatea de a-și exprima opiniile, în cadrul școlii apare semestrial revista **Preuniversitaria**, iar aceștia au și posibilitatea de a desfășura activități educative în cadrul complexului de la Macea", a mai declarat, în final, domnul director.

S. Milancovici

O alternativă practică și de perspectivă:

Colegiul Tehnic de Construcții și Protecția Mediului

Încă din timpul ultimelor săptămâni de școală, spațiile acestei instituții de învățământ au intrat în renovare. Aceasta pentru că elevii de la școala profesională fac astfel practica obligatorie, contribuind totodată la îmbunătățirea imaginii sălilor de clasă, a terenului de sport, a căminului sau cantinei.

Primăria municipiului a dat și ea o mână de ajutor, și astfel au fost reparate acoperișurile. La punerea la punct a căminului, încă se lucrează, dar starea actuală e deja promițătoare. Cantina a fost și ea reamenajată, din resurse extrabugetare.

„Avem absolut toate autorizațiile necesare bunei desfășurări a noului an școlar", a declarat (și arătat!) directorul instituției, prof. Emeric Kaposta. Inclusiv autorizație de mediu, cum îi și stă bine unui colegiu de profil.

Bine puse la punct și deosebit de utile sunt cele două laboratoare de informatică, la definitivarea cărora au muncit și elevii liceului.

Demn de menționat e faptul că instituția a câștigat, prin concurs de dosare, două programe **PHARE**. Unul dintre acestea acreditează **Colegiul Tehnic de Construcții și Protecția Mediului** drept una din cele 11 școli - centre de resurse din zona de vest a țării. Celălalt proiect își propune să contribuie la creșterea șanselor de ocupare pentru absolvenții diferitelor instituții de formare profesională. În plus, în cadrul programului **Leonardo da Vinci** au loc schimburi de experiență pentru elevi și profesori.

Atmosfera de ansamblu din cadrul școlii se dovedește, până la acest moment, propice dezvoltării și derulării de proiecte noi. Chiar dacă, pentru elevi, vacanța nu s-a sfârșit, conducerea, profesorii și personalul auxiliar al instituției sunt pe baricade.

Speranța S. Milancovici

ADEVĂRUL SPORTIV

Pâclișan nu poate juca la UTA

Ceahlăul P.Neamț a depus un memoriu la FRF, prin care solicita reanalizarea „cazului Pâclișan". Se știe, Comisia pentru Statutul Jucătorului l-a declarat pe Pâclișan jucător amator. Nemțenii prin vocea președintelui Gheorghe „Pinalty" Ștefan, s-au revoltat, căci ar fi pierdut „grila" de 40.000 de dolari.

Acum, situația jucătorului va fi reanalizată, iar până la verdictul final, Pâclișan nu poate evolua la F.C. UTA.

L. S.

A fi sau a nu fi în Lusitania

Aceasta e întrebarea. Îi batem sau nu-i batem pe danezi miercuri la Copenhaga. Dacă-i batem, mergem la EURO 2004, în Portugalia. Dacă nu, șansele noastre se diminuează, pentru că depindem de jocul rezultatelor. Variante sunt multiple. Am putea merge de pe primul loc în grupă dacă batem miercuri și apoi danezii pierd și în Bosnia. Dacă ... Dar să avem răbdare încă două zile și vom ști cum stăm. Ar fi păcat să nu fim prezenți la marea confruntare a fotbalului continental din Lusitania, după ce anul trecut am lipsit de la „mondialele" din Japonia și Coreea de Sud. Ar fi păcat pentru acești tineri fotbaliști români care au scos capul în Europa la cluburi cu prestigiu și care fac să se vorbească tot mai mult de România. Sigur, în cazul necalificării nu se face gaură în cer, viața va merge înainte, fotbalul nostru nu se va opri după meciul de miercuri, dar ar fi păcat să pierzi un tren în care te poți urca. Încă puțin și vom afla.

Revenind la „B"-ul nostru cel de toate zilele, să consemnăm isprava celor de la Tricotaje Ineu, echipă care parcă și-a fixat o normă de 5 goluri la meciurile de acasă, asta în timp ce UTA se chinuie să macheze golul care să le aducă cele trei puncte ale victoriei. Miercuri cele două echipe se vor întâlni în Cupa României, pe terenul celor din Ineu. Să vedem, cine merge mai departe. Miercuri, o zi cu mult fotbal, o zi cu meciuri care pe care.

Apornit la drum și caravana baschetului nostru, cu primele întâlniri din cadrul Cupei României. La Arad i-am văzut pe foștii jucători ai West Petromului care acum îmbracă tricoul echipei lui Dragan Petricevic din Ploiești. Deocamdată au câștigat ei, dar campionatul abia de acum urmează. La fel și pentru fetele de la BC ICIM, pentru care turneul de Cupă de la Dej a fost o bună experiență pentru un campionat pe care nu mai au voie să-l parcurgă ca anul trecut. Acum au obiectiv, unul din primele patru locuri. Realist. Până atunci, să notăm că încă un titlu național a poposit la Arad. Este vorba de cei mai mici juniori de la Astra, care la sfârșitul săptămânii ce a trecut, au devenit campioni naționali la polo. Să le acordăm întreaga noastră considerație, lor și antrenorului I. Unc pentru această performanță, ce vine să umple golul neparticipării echipei de seniori în Superliga Națională.

Începând de joi și până sâmbătă, vom asista la un eveniment pugilistic jubiliar. Pe Arena Motorul Silva Lazăr, se va desfășura cea de-a 30-a ediție a „Centurii Aradului" la box, cea mai veche competiție de acest gen din țară, pentru care organizatorii merită felicitări încă de pe acum. La această gală și-au anunțat participarea pugiliștii de la numeroase cluburi din țară, precum și din străinătate.

Alex. Chebeleu

După un meci cu multe peripeții...

F.C. UTA - Olimpia Satu Mare 1-0 (0-0)

Stadion UTA, teren bun, timp excelent pentru fotbal, spectatori 3000. A marcat: Manta - penalty, min. 54.

Șuturi 9-4, pe poartă 4-2, cornere 5-4.

UTA: Iliuciuc-Panin, Varga, Luca, Panaitescu - M. Popescu, Drida (min. 75 - Petruț), Lingurar, Rădoi (min. 90 - Demian) - Manta, F. Popescu (min. 84 - Szilyer).

Olimpia: Suciu-Răileanu, Csik, Bălan, Dragomir - Negrea, Teger, M. Rus, Sălăjan (min. 69 - Ciolănel) - Roszel, Zahariuc.

Au arbitrat cu greșeli: Dorin Mudura (Oradea) - la centru, Geza Szabo și Mirel Alban (ambii din Cluj-Napoca) - asistenți.

Cartonașe galbene: M. Popescu, Luca, Varga, Drida, Panin, respectiv Roszel, Teger, Răileanu, Bălău, Csik.

Cartonașe roșii: Varga - min. 40, Manta - min. 80, respectiv Bălău - min. 54.

Observator FRF: Nicu Florescu - Sibiu.

Știam că UTA nu va avea viață ușoară cu Olimpia Satu Mare. De fapt, prestația acestei echipe, la turneul amical de la Arad, din inter-sezon, trebuia să pună în gardă pe oricine, deoarece sătmărenii au fost cei mai buni la acel „patrulater", câștigat chiar de ei.

Cei aproximativ 3000 de spectatori au văzut chiar mai mult decât s-au așteptat. Olimpia a demonstrat că e o echipă bună de Divizia B, UTA a jucat mai bine decât în primele două etape, fără să rupă „gura târgului", dar s-a trezit și cu o brigadă de arbitri depășită de meci, în multe momente.

Meciul, în sine, a fost unul epuizant, de luptă, cu puține sclipiri. Fazele de poartă au cam lipsit, iar dacă ne uităm la raportul șuturilor pe poartă, ne dăm seama de acest lucru.

De exemplu, în prima repriză am consemnat doar două oportunități de a înscrie. Panaitescu, în min. 28, a tras în plasa laterală, de la 8 metri, însă cu cinci minute înainte, Roszel a dat emoții gazdelor cu un șut de la 10 metri, care a trecut de puțin pe lângă vinclu.

În tot acest timp, arbitrul Mudura a iritat asistența, prin maniera curioasă de a conduce meciul, dar și prin cele cinci cartonașe galbene arătate cu ușurință. În min. 40, Varga l-a faultat din spate pe Roszel și a văzut al doilea „galben", implicit cartonașul roșu. În compensație, după eliminare, Mudura a dat - în patru minute - trei cartonașe galbene - vizitatorilor.

Era clar, în repriza secundă, situația devenea alarmantă. Presată de rezultat, dar cu un om în minus, UTA trebuia să joace extraordinar, pentru a obține toate punctele puse în joc.

La nouă minute de la reluare, s-a întâmplat neprevăzutul. La o sclipire în atac a arădenilor, Rădoi a fost faultat în suprafața de pedeapsă de Bălău, iar arbitrul Mudura a dictat penalty și i-a arătat al doilea cartonaș galben și apoi „roșu", fundașului sătmărean. Lovitura de pedeapsă a fost executată de Manta și 1-0.

Egalitatea numerică pe gazon se restabilea, iar „Bătrâna Doamnă" se afla în avantaj pe tabelă. Numai că arbitrii tot aiurea au fluierat, ambele echipe erau nemulțumite, iar pe acest fond s-au acordat cartonașe galbene cu nemiluita. Faze de poartă nu prea au fost, s-a jucat mai mult la mijlocul terenului, ocazii având doar Răileanu (min. 73) și Manta (min. 76).

Un gest necugetat al lui Manta, în min. 80, l-a făcut pe arbitrul Mudura să-i acorde cartonașul roșu, iar UTA evolua - iarăși - în inferioritate numerică.

Cu cinci atacanți, în ultimele zece minute, Olimpia s-a aflat în ofensivă mai tot timpul, dar fără folos, căci au lipsit ideile, precum elevilor Gigi Borugă.

Finalul meciului a consfințit o victorie „pe muchie de cuțit" a UTA-ei, care a învins, dar nu a convins. După acest meci, antrenorul Borugă are și mai multe probleme, căci trebuie să facă altă echipă, deoarece are destule „găuri" care trebuie acoperite.

Leo Sfâra
Foto: Viorel Musca

Până la gestul necugetat din minutul 80, Manta a tras echipa după el, în meciul cu Olimpia Satu Mare

Declarații după meci

GHEORGHE BORUGĂ (antrenor principal - F.C. UTA): „Nu am început prea bine acest meci, iar apoi am avut ghinionul să fie eliminat Varga. Totuși, trebuie spus că sunt fericit pentru obținerea acestei victorii. Sunt mulțumit de apărare, Zaharia și Roszel fiind bine anihilați, la mijloc mai avem de lucrat. Evoluăm încă lent, iar Olimpia nu ne-a oferit prea multe spații. Jocul nu se leagă, dar în viitorul apropiat sper să nu mai avem probleme. În atac am fost în lipsă de idei și de aceea a fost un meci cu destul de puține ocazii de gol. A fost sclipirea lui Rădoi și greșeala fundașului advers, care au făcut diferența".

JOZSEF KIPRICH (antrenor principal - Olimpia): S-a întâmplat așa cum anticipam. UTA a venit peste noi, ne-am apărat atent, dar a existat o greșeală. Rezultatul a stat sub semnul întrebării până la sfârșit, însă atacanții mei nu au fost îndeajuns de inteligenți. Nu sunt dezamăgit de prestația jucătorilor, pentru că au făcut cel mai bun joc din acest campionat. Am evoluat mai slab, dar am câștigat în primele etape, iar acum, am pierdut, dar am evoluat mai bine. Așa e în fotbal! Nu comentez arbitrajul, gândi-ți-vă că trebuie să ia o decizie într-o fracțiune de secundă".

Leo Sfâra

Rezultatele etapei a III - a

- UTA - Olimpia Satu Mare 1-0. **A marcat:** Manta - min. 55, din penalty.
- CS Deva - F.C. Baia Mare 3-2. **Au marcat:** Almășan - min. 10, G. Țălnar - min. 15 și 36, respectiv Pereș - min. 60, Cuciula - min. 70.
- CFR Cluj - ISC Turzii 3-0. **Au marcat:** Dan - min. 2, Toma - min. 5, Oncică - min. 64.
- Corvinul Hunedoara - Gaz Metan Mediaș 0-1. **A marcat:** Gavrilescu - min. 30
- Tricotaje Ineu - CSM Reșița 5-2. **Au marcat:** Abrudean - min. 31, Balaci - min. 35, 50 și 60, Georgiu - min. 67, respectiv Păuna - min. 53, Bercseny - min. 72, din penalty.
- Armătura Zalău - Universatatea Cluj 0-2. **Au marcat:** Cociș - min. 33 și 90.
- Jiul Petroșani - Minaur Zlatna 3-0. **Au marcat**: Vlasiu - min. 62, 76 și Apetrei - min. 66.
- Oașul Negrești - ACU Goldiș Arad 3-0. **Au marcat:** Ilea - min. 66, Pașca - min. 70 și Roman - min. 86.

Etapa următoare (sâmbătă, 13 septembrie 2003): **FC Baia Mare - UTA,** ISC Turzii - CS Deva, Gaz Metan - CFR Cluj, CSM Reșița - Corvinul, **„U" Cluj - Tricotaje Ineu,** M. Zlatna - A. Zalău, **ACU Arad - Jiul Petroșani,** Olimpia S. Mare - Oașul Negrești.

Clasament

1. CFR Cluj	3	3	0	0	14-0	9	(+3)
2. Oaș Negrești	3	3	0	0	9-2	9	(+3)
3. Jiul Petroșani	3	2	0	1	9-1	6	(0)
4. Tricotaje Ineu	3	2	0	1	10-5	6	(0)
5. Gaz Metan	3	2	0	1	4-1	6	(+3)
6. „U" Cluj	3	2	0	1	5-3	6	(+3)
7. Olimpia S. Mare	3	2	0	1	2-1	6	(+3)
8. UTA	3	2	0	1	3-5	6	(0)
9. Corvinul	3	1	0	2	7-6	3	(-3)
10. CS Deva	3	1	0	2	4-5	3	(-3)
11. ACU Arad	3	1	0	2	3-4	3	(0)
12. A. Zalău	3	1	0	2	3-6	3	(-3)
13. ISC Turzii	3	1	0	2	3-8	3	(0)
14. CSM Reșița	3	1	0	2	6-13	3	(0)
15. M. Zlatna	3	0	0	3	0-9	0	(-3)
16. FC Baia Mare	3	0	0	3	4-17	0	(-3)

Fotbal Divizia B - Fotbal Divizia B

Normă realizată

CS Tricotaje Ineu - CSM Reșița 5-2 (2-0)

Sâmbătă, ora 11,00, stadion „Tricotaje" din Ineu, timp frumos, teren excelent, spectatori 500. Șuturi spre poartă: 16-8, pe poartă: 11-4, cornere: 6-4. Au marcat: Abrudean - min. 31, Balaci - min. 35, 50, 60 și Georgiu - min. 67, respectiv Păuna - min. 53 și Bercseny - min. 72 (penalty).

Tricotaje Ineu: Irimia - Porumboiu, Jurcă, Ibric - Georgiu, Abrudean, Vereș, Iambor - R. Nagy (min. 69 - Plisca) - Luca (min. 65 - Pantea), Balaci (min. 84 - Laza). Antrenor: Sorin Cigan.

CSM Reșița: Vulpescu - Suciu, Feleagă, Bădăluță (min. 46 - Hamat), Stancu, Bucur - Păuna, Dănănae (min. 46 - Bercseny), Lazarovici (min. 56 - Roman), Iordache - Szijj. Antrenor: Ioan Sdrobiș.

A arbitrat slab: Alexandru Rojneai (Alba Iulia) - la centru, ajutat bine de Lorant Szanto (Târgu Mureș) și Ștefan Necula (Baia Mare) - asistenți. Cartonașe galbene: Vereș (min. 55), R. Nagy (min. 62), respectiv Iordache (min. 33) și Păuna (min. 45).

Jucătorul meciului: Claudiu Balaci (Tricotaje Ineu).

Fiecare galerie are o „piesă de rezistență", cu care își încurajează favoriții meci de meci. Unele au texte mai „stufoase", altele mai simpliste, dar încărcate de semnificație. Spre exemplu, în repertoriul „Ultra Blue Boys" din Ineu la mare preț este îndemnul: **„Unu, doi, trei, patru, cinci..."**, care s-a născut în Divizia C și care, iată, rezistă și cu un eșalon mai sus. Cel puțin pe teren propriu, „mânjii" lui Sorin Cigan galopează într-un ritm infernal, dărâmă tot ce întâlnesc în cale, spre deliciul spectatorilor care au prins un gust nebun pentru un spectacol total. Sâmbătă, a sosit rândul celor de CSM Reșița să fie prinși cu lecția nefăcută, de niște „profesori", care, pe lângă știința jocului, lasă impresia că sunt colegi de când lumea și învârt pe degete orice și pe oricine. Imaginați-vă doar că o reprezentație a Tricotajelor seamănă cu senzația pe care o ai când mănânci o bucată de tort foarte bună și pe măsură ce farfuria se golește, vin și regretele că s-a terminat. Un meci al „tricotorilor" nu ar trebui să dureze doar 90 de minute, pentru că e foarte de greu să te desparți de siguranța lui Irimia, plasamentul lui Ibric, clarviziunea lui Abrudean, tehnica lui Georgiu, sau oportunismul lui Balaci, de echipa frumoasă construită de Cigan, pe umerii lui Paul Flueraș.

Roland Nagy et. comp i-au oferit un cadou de trei puncte președintelui Paul Flueraș, la aniversarea a 45 de ani de viață.

E adevărat, sâmbătă, CS Tricotaje Ineu și-a drumul puțin cam greu la joc, de vină fiind și apărarea aglomerată a oaspeților, dar, odată ce gheața a fost spartă, pe teren, nu a mai existat decât o singură echipă. Până când Abrudean a luat pe cont propriu o acțiune și a înscris cu exteriorul de la marginea careului pentru 1-0 (min. 31), am contabilizat încă trei bune ocazii în contul amfitrionilor: șuturi puțin alături ale lui R. Nagy și Balaci, dar și bara lui Porumboiu. După deschiderea tabelei, asaltul a continuat și la următoarea fază s-a făcut 2-0. Luca și Balaci au combinat la marginea careului, centratrea perfectă a primului oprindu-se pe capul ex reșițeanului și apoi în plasa porții lui Vulpescu. Până la pauză, Iambor mai nimerește o dată transversala, Georgiu trage în portar din 10 metri, iar Bădăluță este aproape de autogol.

Avantajul este liniștitor la intrarea la cabine, dar va deveni foarte repede decisiv, căci Balaci transformă în gol șutul-centrare a lui Nagy, 3-0 (min. 50). În prealabil, reșițenii au avut posibilitatea să revină pentru moment în joc, dar voleul lui Bercseny a trecut la o „palmă" de butul din dreapta lui Irimia. Totuși, goalkeeperul gazdelor va fi surprins, în minutul 60, de șutul precis a lui Păuna (care alături de Iodache și Bercseny au meritat suficiența) de la 25 de metri și scorul devenea 3-1. Nu pentru mult timp, pentru că Balaci mai înfige o dată „cuțitul" în fosta sa formație, printr-un șut precis, la firul ierbii, lângă bară, 4-1 (min. 60). Șapte minute mai târziu, talentatul Georgiu își trece și el numele pe lista marcatorilor, transformând printr-o inteligentă „scăriță" pasa la întâlnire a omniprezentului Claudiu Balaci. Cigan aruncă în luptă forțe proaspete și regalul părea să continue. Nu a fost așa pentru că arbitrul Rojneai începe să-și facă de cap, inventând o lovitură de pedeapsă pentru reșițeni și neacordând o alta clară la pătrunderea decisă a lui Iambor în careu. Bercseny a transformat penalty-ul pentru 5-2 - min. 72, după care partida nu a mai înregistrat evenimente deosebite, exceptând reproșurile - în mare parte justificate - ale publicului la adresa „centralului". **„Ai distrus spectacolul, să-ți fie rușine!"** - se auzea din zeci de piepturi ale spectatorilor avizi de goluri și faze frumoase.

Până la urmă importante rămân cele trei puncte câștigate după o prestație entuziasmantă, care cu siguranță i-a bucurat inima președintelui Flueraș, la aniversarea a 45 de primăveri. De acum înainte, cu puțină atenție în plus, normal ar fi să sosească și punctele externe, etapa următoare, în „bârlogul" lui „U" Cluj, fiind o bună pâine de mâncat în acest sens.

Foto: V. Musca

Precum în prima etapă, Porumboiu putea lesne să înscrie în urma unei faze fixe. De această dată mingea trimisă de el cu capul a lovit transversala.

Cigan și Sdrobiș s-au contrat în declarații

Ioan Sdrobiș (antrenor principal CSM Reșița): „Cine vede scorul final al partidei ar avea impresia că noi nu am contat deloc în joc, însă nu e deloc așa. E adevărat, gazdele au fost mai bune ca noi, dar s-au văzut unele lucruri pozitive și în evoluția noastră. Eu zic că voi putea face o echipă bună la Reșița cu condiția să rămân în acestă funcție. Nu am nici un contract semnat, deocamdată am acceptat provocarea pentru prietenul meu, domnul Muhu, dar nu știu ce va urma. Tricotaje este o echipă bună, care va pune mari probleme adversarilor, în special pe teren propriu, însă, mi se pare, are prea mulți jucători bătrâni..."

Sorin Cigan (antrenor principal CS Tricotaje Ineu): „... Cine nu are bătrâni, să-și cumpere! Eu mă bucur că această echipă bătrână a jucat tinerește, iar echipa domnului Sdrobiș, tânără cum este, a jucat bătrânește. Cine cunoaște lotul nostru știe că avem și mulți jucători tineri, dar până la urmă ceea ce este mai important e ca echipa să joace bine, așa cum a făcut-o și astăzi. Așa cum am promis, îi dedicăm victoria președintelui nostru, domnul Flueraș, cu ocazia zilei sale de naștere și sperăm că i vom mai oferi o bucurie la meciul de cupă cu UTA. Noi, trebuie să rămânem modești, să lucrăm ca și până acum pentru că mai avem destule lacune în joc. Despre Balaci nu spun decât că am știut de la bun început că va fi unul dintre golgeterii seriei."

Guardia Rossonera, aplaudată la Ineu

Chiar dacă echipa favorită nu mai are rezutatele de altădată, galeria reșițeană, Guardia Rossonera a rămas fidelă culorilor clubului. Aproximativ 30 de suporteri și-au susținut frenetic formația, la Ineu, chiar și când scorul luase proporții, tinerii fotbaliști ai Milanului din Banat și antrenorul Zdrobiș fiind chair aplaudați la finalul jocului.

Gestul a fost repetat și de galeria ineuană la adresa susținătorilor rivali, însă numai după ce aceștia au dat tonul: **„Tricotaje, ole!"** Fiind mai noi în branșă, „Ultra Blue Boys" nu au un repertoriu așa bogat precum al reșițenilor, dar au compensat prin coregrafie și mișcările în formă de valuri. La invitația liderului galeriei, Silviu Herman, președintele Flueraș a salutat și el în mod original „ultrașii", care la rândul lor i-au cântat „La Mulți Ani!".

Grupaj realizat de Călin Mnerie

Oașul Negrești - ACU Goldiș Arad 3-0 (0-0)

Au marcat: Ilea (min.66), Pașca (min.70), S.Roman (min.86).

Oașul: Szolomajer - Gh.Bar, Colar, Marincean, S.Roman - Muntean (min.85 Homorojan), Pașca, Cr.Pop (min.85 Budean), Țiplea - Ilea, Mihovici (min.78 Danciu). **Antrenor:** Zoltan Ritli.

ACU: Sinescu - Toma, Bogojel, Bier, Stupar, Bâgu - Aslău, C.Maghici (min.70 Gafița), Folea - Pavel (min.60 Vizitiu), C.Roșca. **Antrenor:** Marcel Coraș.

Arbitri: Iosif Biro (Mediaș), Nicolae Megheșan (Târnăveni), Miklos Nagy (Cluj).

După înfrângerea de la Satu Mare din etapa a doua, „studenții" arădeni s-au aflat sâmbătă în fața unui nou examen dificil. O a doua deplasare consecutivă, de această dată în fieful Oașului Negrești, echipă nou promovată în eșalonul secund, care a reușit un start excelent, acumulând șase puncte din tot atâtea posibile.

Sinescu, Bogojel și ceilalți jucători de la ACU au ratat o nouă primă frumoasă

Foto: Șt.Matyaș

Timp de o repriză, ACU Goldiș a rezistat cu brio în fața ofensivei Oașului. Partida a început în nota de dominare a echipei antrenate de Zoltan Ritli, dar formula defensivă gândită de Marcel Coraș, cu cinci fundași, a reușit să închidă jocul gazdelor. Contraatacul, arma „studenților", putea aduce echipa arădeană în avantaj, dar Pavel, C.Roșca și C.Maghici au irosit trei șanse mari de gol. Oașul a avut o singură ocazie notabilă, un „cap" din cinci metri expediat de Mihovici, scos cu un reflex extraordinar de Sinescu.

Repriza secundă a început după același scenariu, cu gazdele în căutarea primului gol și cu arădenii stând „la cutie", așteptând o breșă în angrenajul advesarilor. Câștig de cauză a avut în cele din urmă Oașul, care în minutul 66 a deschis scorul: masivul Ilea, scăpat din marcajul defensivei oaspete, a reluat cu capul o centrare venită de pe partea dreaptă, Sinescu a respins până la același Ilea, care, din trei metri, nu a iertat: 1-0. Patru minute mai târziu, Pașca înscrie un gol de senzație, după o piruetă făcută la 18 metri de poarta arădeană, șutează puternic și mingea se duce direct în vinclu, 2-0. Nemaiavând nimic de pierdut, elevii lui Marcel Coraș ies la joc, amenințând poarta gazdelor. Șansa golului au avut-o Pavel și Bâgu, dar cei doi au fost opriți la timp de fundașii Oașului. Legea care spune că ocaziile se răzbună a funcționat din nou, astfel că cei care au punctat au fost tot cei din Negrești, Roman stabilind scorul final cu un „eurogol" reușit print-un șut de la 25 de metri în vinclu, care a lăsat în plasa admirației pe toată lumea. Rezultat final, 3-0 și Oașul rămâne pe poziția secundă, la egalitate cu liderul CFR Cluj.

Marcel Coraș: „Am avut ocazia să ne dăm seama de valoarea campionatului"

„Am întâlnit o echipă foarte bună, legată și rapidă. Noi am reușit un joc mai bun ca la Satu Mare, dar am primit trei goluri - unul dintr-o greșeală de marcaj și două la care nimeni nu a avut ce să facă. Nu facem o tragedie din faptul că am pierdut, pentru că, odată cu aceste deplasări, am avut ocazia să ne dăm seama care este valoarea campionatului și care este valoarea noastră. Urmează un meci important în etapa viitoare, cu Jiul Petroșani, pe care vrem să-l câștigăm, dar, până atunci, avem partida din Cupa României de miercuri, cu Minaur Zlatna."

Grupaj realizat de Radu-Romanescu

Euro 2004

România - Luxemburg 4-0 (3-0)

În așteptarea marii confruntări cu „vikingii", „tricolorii" Generalului Iordănescu au efectuat sâmbătă o repetiție generală cu public. E drept, în tribunele stadionului Astra din Ploiești au ocupat loc doar 3000 de spectatori, poate aproape 4000, din cauza prețurilor piperate la bilete, dar asta nu i-a împiedicat pe fotbaliștii români să câștige relaxat. A fost puțin mai greu până s-a spart gheața, adică până în min. 38, perioadă în care fie balonul a lovit bara, în două ocazii, fie s-a opus portarul Besici, fie oaspeții au evitat pericolul în ultima clipă. Am întâlnit o echipă care s-a apărat supraaglomerat, scăpând cu fața curată chiar și la o fază suspectă de penalty. Intențiile adversarilor, de a încheia primul mitan fără gol primit nu au putut fi duse, însă, la bun sfârșit. Cel mai periculos jucător al nostru de până atunci, Adi Mutu a speculat o nesincronizare în sistemul defensiv al vizitatorilor și a înscris. Ceea ce a urmat este simplu de ghicit. Într-un interval de numai 5 minute, România a punctat încă de două ori. Întâi Pancu a „prins" un șut splendid în vinclu, apoi Ganea, pe fază, a deviat în plasă din apropiere.

Cu gândul, deja, la

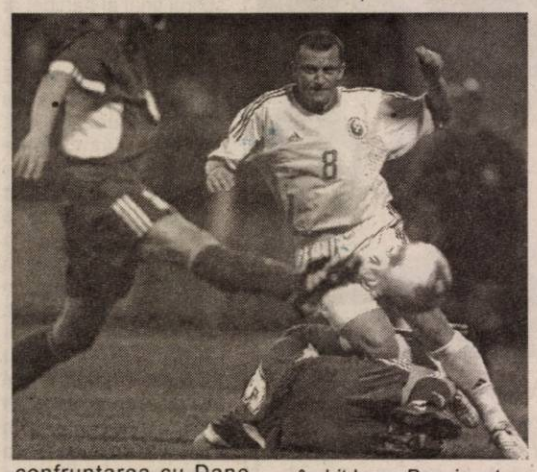

confruntarea cu Danemarca, programată miercuri, antrenorul Iordănescu și-a permis după pauză să-i odihnească pe Mutu și Chivu. Se ridica, de asemenea, problema cartonașelor, de evitat în perspectiva importantului meci. Tocmai nou-intratul Bratu va urca scorul la 4-0, încununând astfel o serie frumoasă de goluri și îndeplinind ceea ce pentru echipă era o datorie. Victoria.

Mai rămânea, totuși, de urmărit deznodământul celuilalt joc, de care depindeau speranțele noastre pentru Copenhaga. Și Fortuna ne-a zâmbit larg - Bosnia a trecut de Norvegia cu 1-0! Prin urmare, acum suntem, cum s-ar spune, pe mâna noastră. După rezultatul înregistrat la Zenica, un succes obținut de România pe teren danez, ar propulsa selecționata roș-galben-albastră la Campionatul European din anul 2004, din Portugalia!

România: Lobonț - Stoican, Iencsi, Chivu (Șoavă, min. 46), Rat-Fl. Dumitru, Rădoi, Pancu (A. Stoica, min. 77), D. Munteanu - Ganea, Mutu (Bratu, min. 46).

Luxemburg: Besici - Peters, Hoffmann, Schauls, Reiter, Federspiel-Leweck, Cardoni (Mannon, min. 86), Strasser, Remy-Braun (Huss, min. 86).

Au arbitrat israelienii Alon Yefet (centru), Josef Benisty și Erez Zatelman.

Reușitele au aparținut lui Mutu (min. 38), Pancu (min. 42), Ganea (min. 43) și Bratu (min. 78).

Clasamentul grupei a 2-a

1. România	**7**	**4**	**1**	**2**	**19-7**	**13**
2. Danemarca	6	4	1	1	12-6	13
3. Norvegia	7	3	2	2	8-5	11
4. Bosnia	6	3	0	3	5-7	9
5. Luxemburg	6	0	0	6	0-19	0

Meciurile viitoare: Luxemburg - Bosnia, **Danemarca - România (10 septembrie)**, Norvegia - Luxemburg și Bosnia - Danemarca (11 octombrie).

Rezultate, clasamente

Grupa 1:

Slovenia - Israel 3-1, Franța - Cipru 5-0

Clasament

1. Franța	6	6	0	0	24-2	18
2. Slovenia	6	4	1	1	13-8	13
3. Israel	6	2	2	2	7-6	8
4. Cipru	7	2	1	4	7-16	7
5. Malta	7	0	0	7	3-22	0

Grupa 3:

Belarus - Cehia 1-3, Olanda - Austria 3-1

Clasament

1. Cehia	6	5	1	0	17-2	16
2. Olanda	6	5	1	0	14-3	16
3. Austria	7	3	0	4	10-11	9
4. Moldova	6	1	0	5	3-13	3
5. Belarus	7	1	0	6	3-18	3

Grupa 4:

Suedia - San Marino 5-0, Letonia - Polonia 0-2

Clasament

1. Suedia	6	4	2	0	17-2	14
2. Ungaria	6	3	2	1	13-4	11
3. Polonia	6	3	1	2	9-4	10
4. Letonia	6	3	1	2	6-5	10
5. San Marino	8	0	0	8	0-30	0

Grupa 5:

Scoția - Insulele Feroe 3-1, Islanda - Germania 0-0

Clasament

1. Islanda	7	4	1	2	11-6	13
2. Germania	6	3	3	0	8-3	12
3. Scoția	6	3	2	1	10-6	11
4. Lituania	6	2	1	3	4-9	7
5. Insulele Feroe	7	0	1	6	6-15	1

Grupa 6:

Armenia-Grecia 0-1, Ucraina - Irlanda de Nord 0-0

Clasament

1. Grecia	7	5	0	2	7-4	15
2. Spania	6	3	2	1	10-3	11
3. Ucraina	7	2	4	1	10-8	10
4. Armenia	6	1	1	4	6-12	4
5. Irlanda de Nord	6	0	3	3	0-6	3

Grupa 7:

Macedonia - Anglia 1-2, Liechtenstein - Turcia 0-3

Clasament

1. Turcia	7	6	0	1	17-5	18
2. Anglia	6	5	1	0	12-5	16
3. Slovacia	6	2	0	4	8-8	6
4. Macedonia	7	1	2	4	10-13	5
5. Liechtenstein	6	0	1	5	2-18	1

Grupa 8:

Andorra - Croația 0-3, Bulgaria - Estonia 2-0

Clasament

1. Bulgaria	6	4	2	0	10-3	14
2. Croația	6	4	1	1	10-2	13
3. Belgia	6	3	1	2	7-8	10
4. Estonia	7	2	2	3	4-4	8
5. Andorra	7	0	0	7	1-15	0

Grupa 9:

Azerbaidjan - Finlanda 1-2, Italia - Țara Galilor 4-0

Clasament

1. Italia	6	4	1	1	12-3	13
2. Țara Galilor	6	4	0	2	10-6	12
3. Finlanda	7	3	0	4	8-9	9
4. Serbia Muntenegru	6	2	2	2	7-8	8
5. Azerbaidjan	7	1	1	5	5-16	4

Grupa 10:

Irlanda - Rusia 1-1, Georgia - Albania 3-0

Clasament

1. Elveția	6	3	3	0	12-7	12
2. Irlanda	7	3	2	2	10-9	11
3. Rusia	6	2	2	2	12-10	8
4. Georgia	6	2	1	3	6-8	7
5. Albania	7	1	2	4	8-14	5

Grupaj realizat de **Adrian Hărțău**

Fotbal – Divizia D

Voința Macea - Gloria Arad 0-2 (0-0)

Primul mitan al derby-ului etapei s-a disputat conform proverbului „La pomul lăudat să nu nu te duci cu sacul". Cele două echipe anihilându-se reciproc, fazele de fotbal real fiind extrem de rare.

După odihnă, oaspeții intră hotărâți să tranșeze soarta partidei, având o mare ocazie de gol în minutul 60 prin Buruiană. Fostul atacant al măcenilor lovește - însă - necruțător în minutul 68, când în urma unui „un-doi" cu Iftimie, șutează din colțul careului mic năprasnic din fața unui Avram lipsit de reacție: 0-1. Gazdele se pun la centru, dar pierd foarte ușor balon, care ajunge la Buruiană. Acesta profită de dezinteresul total al lui Alb, marcând pentru 0-2, din poziție de sigur cu portarul. Oaspeții rămân în zece oameni, în minutul 74, Vlad fiind eliminat în urma cumulului de „galbene". Voința nu profită de inferioritatea numerică, Cernea șutând senzațional, dar Boiți a respins în corner.

Formații:

Voința: Avram-Crișan, Alb, C. Vuin-Duma (min. 78 - Covasan), Șimon (min. 57 - Filipaș), Muntean, Șimăndan, Barbu (min. 74 - Cernea) - I. Vuin, Arși. **Antrenor:** Florin Crișan.

Gloria: Boiți - Vizitiu, Barna, Păcurar-Vlad, Berar (min. 90 - Mușat), Iftimie, Panin II, Ciprian Brândușe - Cosmin Brândușe (min. 61-Gyenge), Buruiană (min. 74 - Grepan). **Antrenor:** Mihai Petcuț.

Au arbitrat bine: Mircea Bondar - la centru, asistat de Valentin Sabău și Silviu Mocanu.

Observator: Nicolae Ardelean.

La juniori: 1-3.

Sorin Cazan

Înfrățirea Iratoșu - Universitatea Vinga 0-14 (0-2)

Au marcat: Rad, Sabou, Pocaznoi (2), Sântean (2), Mezo (autogol), Moțiu (2), Nistor (4), N.Pall (autogol).

Înfrățirea: M.Pall - S.Toth (min.75 Ungur), Teușde, Lovasz, Horvath, Mezo, Vasiliu, Farago (min.34 Joarză), N.Pall, S.Czank, Sapungiu (min.55 F.Czank). **Antrenor:** Alexandru Țamboi.

Universitatea: Leric - Lionti, Mustață, Miheț (min.54 Pocaznoi), Mârza (min.46 Moțiu), Nistor, Drida, Rad, Giulău, Strugariu (min.60 Sântean), Sabou. **Antrenor:** Leo Pința.

Cartonașe roșii: M.Pall, Vasiliu (ambii min.32)

Arbitri: Gabor Biro jr. - Leontin Buda, Ovidiu Coman. **Observator AJF:** Mircea Toderici. **La juniori:** 0-0.

● Cotat ca un derby al etapei a treia, jocul de la Iratoșu s-a dovedit mai degrabă unul care ține de domeniul ... circului, poate singurul ingredient care a lipsit de la Kirch-Wei-ul organizat în localitatea care se află la granița cu Ungaria. ● În minutul doi, oaspeții au deschis scorul prin Rad, al cărui șut de la 17 m s-a oprit în plasa porții gazdelor. Jucătorii din Iratoșu au echilibrat apoi jocul, Mezo având chiar ocazia egalării în minutul 20, dar șutul său a ocolit poarta lui Leric. ● Minutul 30 a însemnat începutul „spectacolului": la un atac al „studenților", asistentul Buda l-a semnalizat pe Sabou, aflat în poziție de off-side, centralul Biro (la primul său meci în Divizia D) a lăsat avantaj, pentru că mingea ajunsese la portarul Pall, care s-a pregătit să-i paseze balonul lui Teușde, care nu a reacționat, crezând probabil că jocul era oprit pentru off-side. Văzând că Biro nu fluierase, pe fază, Sabou a preluat mingea, înscriind al doilea gol al echipei sale, validat de central. Atunci a început scandalul, Biro fiind imediat înconjurat, alergat, îmbrâncit și lovit de jucătorii echipei gazdă, fiind nevoie de intervenții externe pentru ca jocul să poată fi reluat. Au fost eliminați, după ce spiritele s-au liniștit, portarul Pall și Vasiliu, în timp ce restul jucătorilor erau îndemnați să iasă de pe teren, dar în cele din urmă au continuat partida. ● Meciul a mers în ritm normal - dacă se poate spune așa - până la scorul de 5-0 în favoarea elevilor lui Leo Pința, adică până în minutul 65. Din acel moment, sfătuiți de pe banca tehnică, jucătorii echipei din Iratoșu au refuzat să mai participe la joc, probabil ca semn de protest față de arbitraj, dar totuși nu au ieșit de pe teren. Oaspeții și-au văzut de treabă, mărindu-și golaverajul cu încă nouă goluri, dar meciul a căzut undeva în raza penibilului, spectatorilor nevenindu-le să creadă că asistă la un joc de fotbal! Alte comentarii nu își mai au pur și simplu rostul. ● Rămâne de văzut cum va trata Comisia de Disciplină din cadrul AJF Arad faptele consemnate în raportul acestui joc și ce măsuri se vor lua pentru că ce s-a întâmplat ieri la Iratoșu nu va rămâne fără urmări.

Radu Romanescu

Dacia Beliu - Șoimii Lipova 4-1 (2-1)

Fără doar și poate, un meci în care Dacia Beliu evoluează pe propriul teren este greu pentru gazde. Dar, surprinzător, belenii s-au comportat onorabil, iar rezultatul a venit ca o consecință logică a celor întâmplate în teren.

Primul gol al meciului a venit în minutul 6, când Țica a deschis scorul cu un șut senzațional de la 22 de metri, 1-0.

Gazdele au atacat în continuare, dar au ratat desprinderea, iar în minutul 16, ocaziile s-au răzbunat, Zepa marcând cu un șut de zile mari de la 28 metri, contrar cursului jocului, 1-1.

A fost 2-1, în min. 21, când Țica a realizat „dubla", rezultatul confirmând realitatea de pe gazon. Din acest moment și până la finalul jocului, anfitrionii au fost la conducerea ostilităților, dar au ratat - de multe ori - incredibil. De aceea, soarta jocului a fost pecetluită de abia în minutul 88, când nou-intratul Fl. Bun a făcut diferența: 3-1. Totuși, până la sfârșitul jocului, Dacia Beliu a mai marcat o dată, prin Goldiș, jucător nereținut în lot de Șiriana Șiria.

Formații:

Beliu: Coraș-Șerban, Ciorbă, Măgulean, Lup-A. Gligor (Petruț), Matei (Popa), Filipaș, Blidar - Țica (Fl. Bun), Leucuța (Goldiș). **Antrenor:** Petre Pintilie.

Lipova: Lingurar-Constantinescu, Marton, Brait-Trif, Știei, Zepa, Hetco (Meda), Rachici-Văscuț, Șurlea (Codreanu). **Antrenor:** Ludovic Bubela. Au arbitrat: Dumitru Buică - la centru, asistat de N. Dehelean și O. Blejan.

Observator A.J.F.: Dorin Vătran.

La juniori: 3-2.

Leo Sfâra

Rezultatele etapei a III - a

UTA II - Mureșul Zădăreni 3-0; Romvest Arad - Șoimii Pâncota 0-0; Voința Macea - Gloria Arad 0-2; Dacia Beliu - Șoimii Lipova 4-1; Înfrățirea Iratoșu - Universitatea Vinga 0-14. Meciul Victoria Nădlac - Comera se dispută mâine, de la ora 17,00. Întâlnirile Voința Mailat - Crișul Chișineu Criș și Vulturii Socodor - Olimpia Bârzava au fost amânate pentru o dată care rămâne a fi fixată.

Etapa următoare (12 - 14 septembrie 2003): UTA II - Socodor, Criș - Iratoșu, Gloria - Mailat, Pâncota - Macea, Lipova - Romvest, Comera - Beliu, Bârzava - Nădlac, Zădăreni - Vinga.

Clasament

1. Gloria	**3**	**3**	**0**	**0**	**9-3**	**9 (+6)**
2. F.C UTA II	**3**	**2**	**1**	**0**	**5-1**	**7 (+1)**
3. Vinga	**3**	**2**	**0**	**1**	**18-1**	**6 (0)**
4. Beliu	**3**	**1**	**1**	**1**	**6-4**	**4 (-2)**
5. Nădlac	**2**	**1**	**1**	**0**	**2-1**	**4 (+1)**
6. Macea	**3**	**1**	**1**	**1**	**3-4**	**4 (-2)**
7. Lipova	**3**	**1**	**1**	**1**	**3-5**	**4 (+1)**
8. Iratoșu	**3**	**1**	**1**	**1**	**2-15**	**4 (-2)**
9. Comera	**2**	**1**	**0**	**1**	**3-1**	**3 (0)**
10. Crișul	**2**	**0**	**2**	**0**	**2-2**	**2 (-1)**
11. Bârzava	**2**	**0**	**2**	**0**	**1-1**	**2 (-1)**
12. Pâncota	**3**	**0**	**2**	**1**	**1-2**	**2 (-1)**
13. Romvest	**3**	**0**	**2**	**1**	**3-5**	**2 (-4)**
14-15. Mailat	**2**	**0**	**1**	**1**	**1-5**	**1 (-2)**
Zădăreni	**3**	**0**	**1**	**2**	**1-5**	**1 (-2)**
16. Socodor	**2**	**0**	**0**	**2**	**0-4**	**0 (-3)**

„Internaționalele" României

Veteranii judoka și-au dat întâlnire la Polivalentă

După amiaza de sâmbătă a fost dedicată în exclusivitate judoului, la Sala Polivalentă din Arad. Aici și-au dat întâlnire, cu prilejul Campionatelor Internaționale de judo, veterani din România dar și din țări ale Europei. Astfel, au fost pe tatami, judoka din Olanda, SUA, Franța, Ungaria, în vreme ce România a fost reprezentată prin centre de tradiție - Arad, Iași, Constanța, București, Miercurea Ciuc, Satu Mare, Cluj, Oradea, Brașov sau Bistrița. 76 de participanți au ținut să onoreze o competiție care a însemnat, de asemenea, o premieră națională în domeniu, organizându-se și o secțiune de Kata. Președintele Asociației Județene de judo, Mircea Rob a ținut să evidențieze faptul că manifestarea se constituie într-o reușită înaintea „europenelor" de luna viitoare. Mihai Botez, Ștefan Mureșan, Lazăr Loghin - ca să dăm doar câteva nume de referință pentru judoul arădean - au participat la manifestare.

Tot o premieră a fost și deschiderea evenimentului într-un mod original. Pentru a motiva generația care vine din spate, juniorii care au luptat, au fost premiați cu trofee, medalii și diplome. Același lucru s-a întâmplat cu veteranii, având-se în vedere crearea unui spirit de apropiere și prietenie. Meciurile au fost conduse de arbitrii de categorie internațională A, prevăzuți cu ecusoane. Cât privește organizarea, s-au realizat cu această ocazie, 150 de afișe care au trecut „ca pâinea caldă".

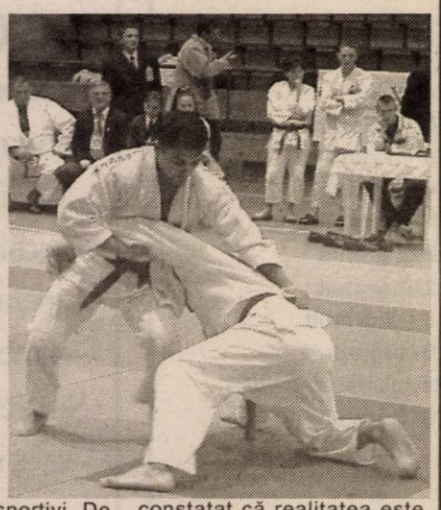

De subliniat este că nu au lipsit de la „internaționale", foști mari sportivi. De pildă, un triplu campion mondial la Campionatele rezervate polițiștilor. Constantin Gotcă abia a revenit din Spania, de la Barcelona, unde a reușit această performanță. Gotcă este comisar de poliție în Brașov.

Una din figurile aparte ale turneului, a fost însă, fără discuție, olandezul Nicolas Herbert, care activează în domeniul medical. „Am crezut că România este o țară primitivă și mă simt rușinat pentru asta. Am constatat că realitatea este diferită. E o țară normală, am rămas plăcut surprins. Voi reveni împreună cu soția și copiii" - declară simpaticul interlocutor.

Pentru arădeni, latura competițională a întâlnirii s-a dovedit de bun augur, intrându-se în posesia a numeroase medalii, după cum urmează:

Aur - Mihai Botez, Ștefan Mureșan, Ionel Lazăr, Lazăr Loghin, Arcadie Mariasi.

Argint - Adrian Hârțe, Vasile Curcă, Adrian Rău Lehoczki, Valentin Kocsis, Cătălin Potop, Daniel Zăhăreanu, Iosif Szilyer.

Bronz - Aurel Bortiș, Ioan Dămăcuș, Lucian Ardelean.

Pe echipe, Aradul a obținut supremația. Proba de Kata a fost câștigată de Phoenix Oradea.

Pe de altă parte, Lazăr Loghin a fost confirmat în funcția de antrenor coordonator al echipei naționale, echipă care va concura la Campionatul European de la Kecskemét, din octombrie.

Adrian Hărțău
Foto: M. Szegö

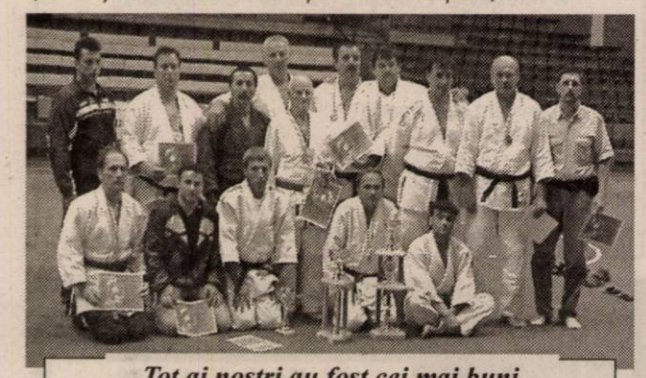

Tot ai noștri au fost cei mai buni

Baschet masculin

Foștii petroliști i-au învins pe actualii

• Două din marile candidate la adjudecarea titlului național, s-au întâlnit vineri la Sala Sporturilor. • Așa cum era de așteptat, confruntarea West Petrom - Asesoft a dat naștere la orgolii, printre rândurile ploieștenilor regăsindu-se patru foști petroliști: antrenorul Dragan Petricevic, Levente Szijarto, Rareș Apostol și Toni Alexe • În cele din urmă, valoroasa grupare adversă a câștigat meritat, fiind superioară, per ansamblu. Alături de jucătorii deja menționați, la victorie au mai contribuit decisiv sârbul Zevkovic și în special Paul Helcioiu • Ultimul a făcut senzație prin înscrierea a 34 de puncte, dintre care opt „triple", dovedindu-se de neoprit. El a fost chiar aplaudat cu sportivitate la un moment dat, de către suporterii arădeni care - se știe - nu îl prea agrează pe impulsivul „play-maker" al Asesoftului • Interesant este că Helcioiu pare să joace mai bine în deplasare, în condiții destul de ostile, fapt vizibil încă de pe vremea când evolua la Rompetrol București • Aplaudați au fost și cei patru ex-arădeni, galeria scandându-le, pe parcursul partidei, numele. • Totuși, unele voci s-au ridicat împotriva lui Szijarto și Apostol. Lui Levi i s-a imputat accidentarea lui Toroman. Din felul în care a decurs faza cu pricina, și așa cum îl cunoaștem pe tânărul baschetbalist, nu credem să fi existat intenție la intervenția din sfertul al patrulea. • Localnicii au condus de două ori în acest joc, în primele zece minute, cu 2-0 și 13-2, în rest inițiativa aparținând partenerilor. • Dintre baschetbaliștii noștri, Tega Moceanu a lăsat impresia unei creșteri de potențial, în vreme ce Veres, împreună cu americanii Haslett și Clark, au avut prestații notabile. • Mai modestă, în schimb, ni s-a părut evoluția lui Shenai. După un debut excelent, ilustrat în meciurile Cupei West Petrom, „turcul" a fost în scădere de randament, irosind o aruncare importantă pe ultima turnantă, la situația de 71-75. • Absențe de marcă în cele două grupări. La gazde nu a fost utilizat Tosic, menajat, iar la ploieșteni Arnautovic (învoit) și Djaletic (accidentat).

Adrian Hărțău
Foto: Șt. Matyaș

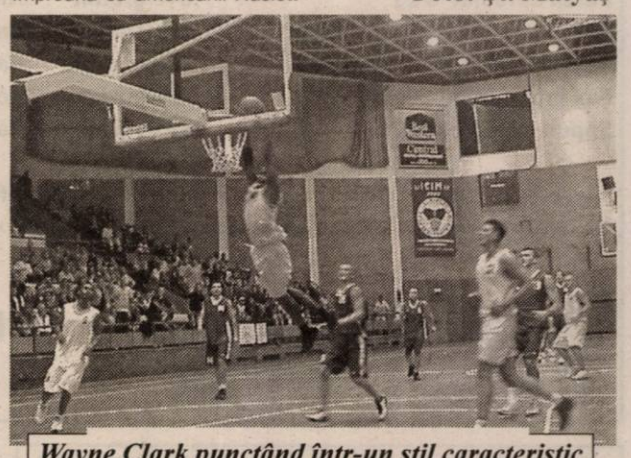

Wayne Clark punctând într-un stil caracteristic

Baschet feminin

B.C. ICIM la turneul final al Cupei României

La fel ca West Petrom Arad, B.C. ICIM s-a calificat la turneul final al Cupei României de baschet. Fetele pregătite de Dan Moraru și Constantin Wünsch au ocupat locul 3 la faza preliminară, consumată la Dej. În ultimele partide, de sâmbătă, arădencele au pierdut cu Universitatea Cluj, cu 64-73 (33-44), respectiv au depășit pe Universitatea Oradea cu 66-37 (34-19). Dacă în meciul cu echipa clujeană, B.C. ICIM nu a reușit să amenințe succesul adversarelor, evidențiindu-se totuși Drăgoescu, apreciată ca fiind un real câștig pentru grupare, în întâlnirea cu orădencele, mult mai lejeră, a fost rulat întreg lotul. Bilanțul formației arădene, consemnat la acest turneu, este astfel de două victorii (Tiger Dej, „U" Oradea) și două înfrângeri (CET Govora, „U" Cluj). Faza finală va avea loc în luna ianuarie a anului 2004. Revenind la turneul de săptămâna trecută, marcatoarele B.C. ICIM, din meciurile 3 și 4 au fost Drăgoescu 19 + 5, Părău 16 + 8, Grecu 11 + 4, Nagy 9 + 9, Sipos 4 + 2, Perdei 3 + 21 și Chirilă 2 + 17. Pe primul loc s-a situat „U" Cluj, secondată de CET Govora.

❖❖❖

Sâmbătă și duminică, la Sala Polivalentă din orașul nostru se organizează „Cupa ICIM", invitate fiind „U" Cluj, Rapid București și CET Govora.

A. Hărțău

Tir

Poligonul Dinamo din Capitală a găzduit sâmbătă și duminică, Campionatul Național de tir pentru pistol cu aer comprimat 10 m, derulat în sistem open (juniori + seniori). Marius Cenădan a ocupat locul 8 (al doilea în ierarhia juniorilor), Andres Sarahoiu s-a clasat al 10-lea iar Felix Lazăr al 13-lea. Trăgătorii aparțin CSM Arad PAB și sunt antrenați de Monica Toth, Mircea Budurișan și Ion Vasilescu. Întrecerea a reprezentat un criteriu de selecție pentru Campionatele Europene de pistol cu aer comprimat.

A. H.

Polo

Astra, campioană națională!

Echipa de polo - juniori III a Astrei a câștigat Campionatul Național. Elevii antrenorului Ioan Unc au reușit să încheie fără înfrângere cele două turnee finale, ultimul disputându-se în Capitală, în bazinul Floreasca, între 4 și 7 septembrie. Astra Arad a realizat cinci victorii: 4-3 cu Dinamo, 2-1 cu Crișul Oradea, 9-0 cu Rapid, 6-2 cu CSȘ 6 București și 8-0 cu CSȘ 1 București.

A. H.

Tîrlea - locul 3 la Bruxelles

Atleta română Ionela Tîrlea a ocupat, vineri, poziția a treia în proba de 400 m garduri din cadrul reuniunii de la Bruxelles, ultima etapă a circuitului IAAF Golden League. Tîrlea, cronometrată cu timpul de 54 de secunde și 83 de sutimi, a fost devansată de rusoaica Iulia Nosova (53.49) și de sportiva americană Sandra Glover (53.87).

În proba feminină de triplusalt, Adelina Gavrilă s-a clasat pe locul 6, cu o performanță de 14,36 metri. Tot în cadrul reuniunii de la Bruxelles, atleta română Maria Cioncan a ocupat ultimul loc, 13, în proba de 1.500 metri, cu timpul de 4 minute, 11 secunde și 47 de sutimi.

Jack-pot-ul de un milion de dolari, pus în joc de organizatori pentru sportivii care își cîștigă probelor în toate cele șase reuniuni ale circuitului IAAF Golden League, a fost obținut în acest an de Maria Mutola, din Mozambic.

Frontiera Curtici a „împușcat" un punct la Turț

Amânat pentru ieri, jocul din etapa inaugurală a Diviziei C - seria a VIII - a, dintre Minerul Turț și Frontiera Curtici nu și-a găsit un învingător. De fapt, tabela a rămas „imaculată" (0-0) până la finalul celor 90 de minute, regretul pentru ratarea tuturor punctelor puse în joc „cuibărindu-se" în sufletele elevilor lui Sanu Gaica, mult mai periculoși în fața porții adverse. Frontiera a evoluat în formula: Pap - Culac (provenit de la Sighetul Marmației), Aldea, Maghici, Iova - Boloș, Moț, Don, Ciba - Băd, Oros (min. 90 - Marian).

C. Mnerie

Tenis - „Cupa Liberalul" și-a desemnat câștigătorii

Ieri, la baza sportivă „Fair-Play Club Abel" s-au disputat ultimele meciuri ale primei ediții a „Cupei Liberalul" la tenis de câmp, competiție organizată la inițiativa consilierului PNL, avocatul Sever Jurcă.

Coform așteptărilor, primul loc în întrecerea de simplu i-a revenit lui Ioan Gavrilă, învinsul său din ultimul act fiind Dorel Dehelean. La dublu, același Ioan Gavrilă a avut nevoie de contribuția lui Lucian Mihăilescu pentru a „răpune" perechea Gelu Lazăr/Radu Dronca. Câștigătorii au fost răsplătiți cu premii în bani și diplome, dar ceea ce rămâne în urmă sunt cele 7 zile de tenis de calitate, desfășurate sub atenta supraveghere a directorului de concurs, Dumitrache Mac.

C. M.

Patru medaliați pentru boxul arădean

Patru boxeri arădeni au fost medaliați, sâmbătă, la finalele Campionatului Național pentru copii, de la Alba Iulia. Ei aparțin cluburilor Silva Lazăr Motorul (antrenori Florin Barna, Dionisie Szekely), Box Club Arad (Adolf Ivanovici, Târb Valentin) și Astra (Vancea Vasile, Ștefana Ștefan, Cârpaci Mircea). Ciprian Nyke, de la Silva Lazăr Motorul a devenit vicecampion național, iar Ciprian Șipos, aparținând aceluiași club, a obținut medalia de bronz. Gabriel Lefter, sub culorile Box Club Arad s-a clasat pe locul 3, ultima medalie, tot de bronz, fiind adusă de sportivul Astrei, Silviu Cârpaci. Salutăm, din acest colț de pagină, performanța micilor pugiliști. Boxul arădean are rezultate la acest nivel, semn pozitiv, care ar trebui să determine un sprijin financiar suplimentar din partea celor interesați. Oricum, alături de teamurile participante s-au aflat, și de această dată, Adrian Buș - președintele secției de box, patronul Vasile Lazăr, Liceul cu Program Sportiv și Școala Generală nr. 20, în cazul clubului Silva Lazăr Motorul, Marius Țucudean și Lucian Stoicu, la echipa Box Club Arad, cărora sunt adresate mulțumiri.

Nyke Ciprian și Lefter Gabriel au cucerit argintul respectiv bronzul național

În data de 11 septembrie va debuta o nouă ediție a „Centurii Aradului". La întrecere și-au anunțat prezența concurenți din Ungaria, Serbia și de la 7 echipe din țară.

Adrian Hărțău
Foto: Șt. Matyaș

Doradi

Cosmetice- Detergenți

Probabil cei mai buni
în distribuție din jud. Arad

Tel/Fax 0257/279967

Super oferta*

Săpun Palmolive 100 gr	2+1 gratuit	Fa săpun 100 gr	40 + 5 gratuit
Fa deo spray 150 ml	4 + 1 gratuit	Dero surf punga 450 gr	19 + 1 gratuit
Fa roll -on 50 ml	4+1 gratuit	Colgate 50 ml	44 +4 gratuit
Pur sticla 500 ml	18+2 gratuit	Deo malizia uomo verde	11+1 gratuit
Pur sticla 1000 ml	11+1 gratuit	Nivea deo feminin 150 ml	22+2 gratuit
Persil automat 6 kg	5+1 gratuit	Nivea deo masculin 150 ml	22+2 gratuit
Fax det manual punga 450 gr	26+2 gratuit	Palette vopsea păr 50 ml	18 + 2 gratuit
Fax det automat punga 450 gr	26+2 gratuit	Vademecum pasta dinți	20+10 gratuit
Fax praf curățat 500 gr	22+2 gratuit	Persil automat 9 kg	Reducere preț - 10%
Săpun savoy cutie 75 gr	66+6 gratuit	Săpun fax cutie 75 gr	66+6 gratuit

* valabil în perioada 01.09.03 - 15.09.03 **+ multe alte super oferte**

* în limita stocului disponibil ** oferta se adresează numai agenților economici, asoc. fam. și pers. fizice autorizate

Doradi

**Distribuție promptă
la cel mai bun preț**

(4044172; 3534901)

SOCIETATE COMERCIALĂ

**Firmă cu activitate de comerț exterior
cu sediul în Arad**

ANGAJEAZĂ :

economist

În următoarele condiții:

- studii superioare de specialitate
- vechime în muncă - minim 3 ani
- operare PC - Word, Excel
- carnet de conducere auto categoria B

Se oferă:

- salar motivant

**Informații la telefon 250 880
între orele 10:00 - 16:00**

S.C TRANSDARA S.A ARAD

ANGAJEAZA

CONTABIL SEF	- studii superioare de specialitate; - vechime in posturi similare min. 3 ani; - bune cunostinte de operare PC; - domiciliu in Arad sau localitatile limitrofe, tel.;
CONTABIL	- studii medii sau superioare de specialitate; - cunostinte de operare PC; - domiciliu in Arad sau localitatile limitrofe, tel.;
SEF AUTOGARA	- studii medii; - permis de conducere cig.B; - cunostinte de operare PC; - domiciliu in Arad sau localitatile limitrofe, tel.;
SEF ATELIER	- studii superioare de specialitate auto rutiere; - permis de conducere; - experienta in domeniu; - domiciliu in Arad sau localitatile limitrofe, tel.; - disponibilitate la program prelungit;
INGINER AUTO	- promotia 2003; - permis de conducere; - domiciliu in Arad sau localitatile limitrofe, tel.;

(c. 444/2003)

RELATII:la sediul firmei din Arad,str.Liviu Rebreanu nr.95 sau tel.:256.308, 256.309

Știați că magazinele

CASA LUMINII oferă:

....corpuri de iluminat import GERMANIA, AUSTRIA, OLANDA, BELGIA la CELE MAI INTERESANTE PREȚURI ?

...BONUS pentru fiecare al 10-lea client ?

...la standul « Oferta zilei » produse cu o REDUCERE de preț de 50%?

... GARANȚIE de un an și SERVICE PERMANENT ?

Toate aceste avantaje numai la magazinele CASA LUMINII !!!

Nu mai sta pe gânduri !

CASA LUMINII Calea Timisorii nr.44 tel.287.948
B-dul Revolutiei 52-55 fax.288.596

(c.a.629/2002)

FUNDAȚIA UNIVERSITARĂ „VASILE GOLDIȘ" ARAD

Anunță înscrieri la:

1. LICEUL PARTICULAR NR. 1 „VASILE GOLDIȘ"

- cursuri de zi, seral și frecvență redusă (cls. IX-XIII)

- Filiera teoretică: Matematică - Informatică
  Filologie - (Engleză - Franceză)
- Tehnologic: Economic (Finanțe - Contabilitate)

II. ȘCOALA POSTLICEALĂ

- agent de turism. Ghid
- agent vamal
- asistent de farmacie
- asistent social
- secretar stenodactilograf - operator birotică
- asistent de gestiune financiar contabil

Informații: Arad, str. Feleacului nr. 1.
Telefon: 0257/256.394, 280373.

(3534973)

SC ADONISINODA SRL

- oțel beton f 6-8-10-12,
- binale (uși, ferestre toată gama),
- profile,
- țevi rectangulare,
- pătrate,
- ciment,
- var,
- BCA,
- polistiren,
- vopsele, etc.

Pentru comenzi mari, transport gratuit la domiciliu. Executăm construcții civile, industriale, hidroizolații, tinichigerie, etc.

Str. Scărișoarei nr. 78,
Tel: 0257/289864, 0257/275823

LA NOI CALITATEA SPUNE TOT!

(c. 1701/2003)

SC.TRANSCOM INTERNATIONAL SA.

Cu sediul la SC.TRANSDARA SA.(str.L.Rebreanu nr.95), firma autorizata de catre firma MOTO METER din Germania, efectueaza verificari la toate tipurile de TAHOGRAFE, LA PRETURI AVANTAJOASE.

PROGRAM

Luni - Sambata 08.00 - 16.30 pe str.L.Rebreanu nr.95

Informatii la nr. de telefon : 256 306, 256 308

(c. 444/2003)

sto MATERIALE FINISAJ IMPORT GERMANIA **BENICOM** sto

Arad, str. Petru Rareș nr. 82 (Grădiște); Tel/Fax: 0257-218.868

Vă oferă

cele mai bune produse

de fabricatie si import Germania, Italia, Spania

la cele mai avantajoase preturi

* **Produse finisaj interior, exterior**
  - grunduri, gleturi
  - vopsele lavabile 1200 de nuante pentru interior si fatade
  - materiale decorative structurate interior si fatade
  - sistem de termoizolatie
  - pardoseli industriale
* **Podele laminate trafic intens KL32 cu rezistentă termică**
* **Gresie, faiantă**

sto construieste constient

Calitatea contează!

(2630962)

OFERTA DE OFERTA MATROS 2000

La fiecare mp de...

PODELE LAMINATE

trafic intens 7,2 mm **204.900***

GRATUIT ...folia izolantă - grosime 3mm

LAMBRIURI MDF si PVC

Tel.:0257 / 349 888 , 0744 / 755 896

Arad, C. A. Vlaicu nr. 28-32

(inainte de stadionul UTA-fosta școală de șoferi)

(c.644/2003)

SC AUTO SML
Concesionar Peugeot

Angajează
REPREZENTANT VÂNZĂRI

Cerințe:
- studii superioare
- permis de conducere cat. B
- operare PC
- cunoașterea unei limbi străine
- seriozitate, devotament, flexibilitate
- spirit dinamic și deschis

Se oferă:
- salariu atractiv + comision
- condiții de lucru optime alături de un colectiv tânăr și dinamic
- recunoașterea și îmbunătățirea performanțelor

● C.V.-urile se depun până în data de **10 septembrie 2003**, la sediul din Micălaca I Est, F.N. Arad sau prin fax la nr. **0257-278738**.
● Vor fi contactați doar candidații selectați.

(3534995)

S.C. ARIS S.A.

Angajează
SECRETARĂ,
minim studii medii.

C.V.-urile se depun la sediul societății, Birou Personal sau se trimit la fax 250.675.

Detalii la tel. 256.488 (int. 113) sau 0788.309.917.

(3534886)

Numai prin
S.C. IATSA S.A. ARAD
dealer autorizat DACIA

Calea Timișorii 127 tel/fax: 287.366, 278.950, mobil 0744.618.140

Nou CREDIT DACIA fără GIRANȚI! Avans 0%

DACIA SOLENZA CONFORT și RAPSODIE

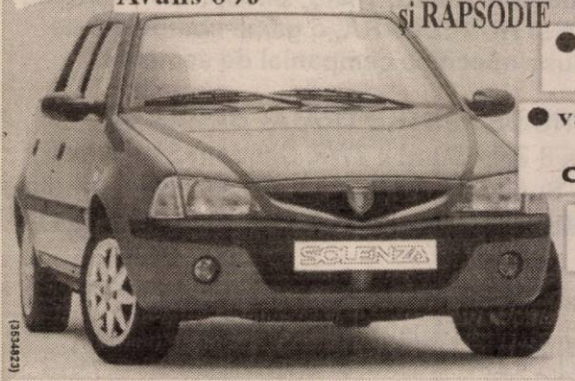

(3534823)

- experiență, amabilitate, seriozitate, profesionalism
- tinichigerie, vopsitorie, mecanică
- vânzări la preț de fabrică autoturisme: **cash, rate, leasing**
- piese de schimb de origine, suprastructuri
- **inspecții tehnice periodice**

Clienților noștri le oferim o gamă largă de servicii gratuite.

SERVICE: garanții și post garanții

Calitate, confort, experiență.

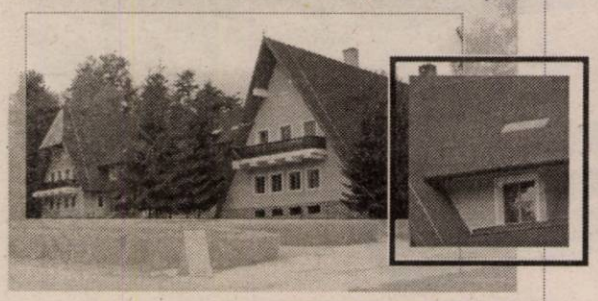

noi garantăm

DISTRIBUITOR AUTORIZAT Onduline

MIG S.R.L.
Str. Pădurii nr.4, Arad
Tel/Fax: (0257) 256 189

A T E N Ț I E !
Produsele originale Onduline și calitatea acestora le puteți găsi numai la magazinele care afișează însemnul "Distribuitor Autorizat Onduline". Numai aici veți primi certificatul de garanție și conformitate.

Onduline®
Experiența face diferența

Onduline Materiale de Construcții. Membră a Grupului Onduline-Franța. Str. Năvodari nr. 30-32, sector 1, București. Tel: (021) 233 1264, Fax: (021) 233 1267, office@onduline.ro, www.onduline.ro .

(3535008)

Banca Comercială Română
Sucursala Județeană Arad

Organizează în data de **24 septembrie 2003**, **ora 10,00**, la sediul său din Arad, str. Peneș Curcanul nr. 14-16, licitație deschisă cu strigare și adjudecare la cel mai mare preț, cu plata integrală, a activului compus din imobil S+P+E în suprafață construită desfășurată de 1.783 mp și teren aferent de 975 mp, situat în municipiul Arad, str. Lucian Blaga, nr. 11. **Preț de pornire** 531.450 EUR + TVA.

Documentația de licitație se poate ridica de la sediul BCR, Sucursala Județeană Arad începând cu data de **08.09.2003,** contra sumei de **500.000 lei**.

Garanția de participare este de **10%** din prețul de pornire și se poate depune până la data de **22.09.2003**, **ora 10,00**.

Taxa de participare la licitație este de **200.000 lei.**

Informații privind licitația la **telefon 0257/255.040**, **interior 55** sau **56**.

(3535007)

S.C. „TOP" S.A

Vinde panouri de gard din oțel, profil pătrate lungimea de 2 m.

Informații - tel. 250056.

(c. 517/2003)

Miro Bank
BANCA DE MICROFINANTARE

BUSINESS CREDIT
... este formula de creditare pentru sume de până în 10.000 EUR/USD

INVESTMENT CREDIT
... este formula de creditare pentru sume de până în 200.000 EUR/USD

... ambele produse sunt create pentru:
- societăți comerciale
- asociații familiale
- persoane fizice autorizate cu cel puțin...

... 6 luni (Business Credit), respectiv 9 luni (Investment Credit) de activitate.
... finanțează activități de producție, comerț sau servicii

Afacerea ta are succes?
Acum poți să te extinzi pentru că există...

...MIRO BANK – partenerul dezvoltării tale!

Noi îți finanțăm investițiile!

Sucursala din Timișoara acordă credite și clienților din Arad și Hunedoara

Timișoara: Calea Torontalului nr. 1, tel/fax: 0256 224 422, 0256 243 691, e-mail: info.timisoara@mirobank.ro

(3401731)

cea mai modernă reprezentanță DACIA

la fiecare autoturism nou cumpărat ai un PACHET DE CADOURI SURPRIZĂ

drive test
autoturisme noi din stoc
în rate și leasing
cu avans 0%
service auto în garanție
și post garanție,
piese auto.

montăm și suprastructuri

TOATE ÎNTR-UN SINGUR LOC
Calea Aurel Vlaicu nr.282, tel: 22 70 56

SC VERBIȚĂ SRL

S.C. „COSTE SHOES" S.R.L.

angajează:

mașiniste pentru producția de încălțăminte

strungar-frezor

Detalii la telefon 285.700.

(4044197)

SC CONSTRUCTION HOUSE SRL
ARAD, STR. PADURII NR. 49
TEL. 214633 FAX 254457

OFERTA

✧ **OȚEL BETON**
14.550 lei/kg

✧ **ȚIGLĂ CONTINENTAL**
50 ANI GARANȚIE
15.000 LEI/BUC.

TVA inclus

(c. 629/2003)

Lia Ardelean

vă invită la Casa de Cultură a Sindicatelor să cumpărați

Mobilier divers

la prețuri acceptabile

RATE până la 36 de luni AVANS 0

Pe raza municipiului transport și montaj gratuit.

PROGRAM zilnic 8 - 18, sâmbătă 9 - 13

(c. 326/2003)

ATENȚIE AGRICULTORI!

PROD AGRO BIAN

În această toamnă S.C. PRODAGRO BIAN S.R.L. Arad vă oferă prin magazinele şi depozitele proprii din județele ARAD, TIMIŞ, BIHOR, SATU MARE, ALBA şi HUNEDOARA, o gamă complectă de produse specifice campaniei de semănat:

* FUNGICIDE ŞI INSECTICIDE PENTRU TRATAT SĂMÂNȚA:
- Vitavax 200 FF, Sumi 8 2FL, Sumi 8 2WP, Divident Star, Raxil, Orius, Panoctine, Real, Sumidan, Protilin, Lindane,Vitalin, Tiradin etc.
* ÎNGRĂŞĂMINTE CHIMICE COMPLEXE: 27:13,5:0, 20:20:0, AZOTAT DE AMONIU.
* SEMINȚE DE GRÂU: - Arieşan, Turda 95, Transilvania, Alex, Exklusiv (Austria), Xenos (Austria), Partizanka.
* INSECTICIDE PENTRU DEZINFECTAT SPAȚII DE DEPOZITARE - Actellic, Reldan, K'otrhine, Carbetox.
* ERBICIDE TOTALE - pentru distrugerea burienilor de pe mirişti, grădini, canale (ROUNDUP, SIROCCO, PILARSATO).

!!! Pentru cantități mari se fac importante reduceri de prețuri.
Plata se poate face şi în produse: grâu, floarea soarelui, porumb, soia.
Nu ezitați să ne contactați la unul din telefoanele 0257/ 288 000, 288 100 fax.: 0257/ 288 306, 288 727.

S.C. SAMID AGRO S.R.L. Arad.
- membră a grupului de firme Prodagro vinde:

Curcani vii - greutate între 10 - 20 kg
Carcasă curcan - proaspătă sau congelată
Carne curcan tranşată la ambalaje în jur de 1 kg (piept curcan, pulpe superioare, pulpe inferioare, aripi curcan, spate curcan, ficat, pipotă, inimă). Comenzi şi informații la tel.: 288 000.

(c. 170/2003)

RENAULT Clio Symbol

PREȚURI ÎNCEPÂND DE LA 7.610 EURO + TAXE

Dotări incluse în preț: **aer condiționat, airbag, geamuri electrice față, oglinzi electrice, închidere centralizată cu telecomandă, servodirecție, imobilizator electronic codat** și multe altele ...

VÂNZĂRI ÎN LEASING

GETAX S.A. - concesionar Renault
ARAD, Calea Bodrogului nr. 10
tel. 0257-281.995 fax: 0257-280.794
www.getax.go.ro e-mail: getax@rdsar.ro

(c. 66/2003)

UniCredit Romania

A BANK OF UNICREDITO ITALIANO, ONE OF THE LARGEST EUROPEAN BANKING GROUPS, HAVING A LEADING POSITION IN CENTRAL & EASTERN EUROPE

CONTINUES TO EXPAND ITS OPERATIONS AND IS LOOKING FOR AMBITIOUS AND MOTIVATED BANKING PROFESSIONALS IN:

ARAD

RELATIONSHIP MANAGER
Responsibilities:
- To generate business for the bank and increase the bank's client portfolio;
- To maintain and develop business relationships with clients;
- To market the full range of bank's products and services;
- To initiate credit proposals based on thorough economic analysis of corporate clients;
- To work closely with other departments in order to provide the best services to the clients.

CREDIT OFFICER / CLERK
Responsibilities:
- To assess the credit applications: eligibility, feasibility, risks, returns;
- To verify credit and collateral related agreements, documents etc.;
- To prepare financial analysis for customers requiring credit facilities;
- To administrate a specific portfolio of customers by: monitoring the credit utilization, credit reimbursement or any aspect related to credit activity;
- To provide assistance in activities related to customers.

CUSTOMER SERVICES OFFICER / CLERK
Responsibilities:
- To perform the daily ROL and F/X transactions: opening/closing accounts, term deposits, cheques to be collected/paid etc;
- To provide assistance and guidance to all customers of the bank in related business;
- To follow the reporting system to NBR by completing the requested documents.

Requirements for the ideal candidates:
- Previous relevant work experience in banking field;
- Good knowledge and understanding of the Romanian business environment;
- Good knowledge of the domestic market conditions;
- University degree;
- Good spoken and written English; Italian language is an asset;
- Excellent communication skills, well-organized, capable of analytical thinking;
- Dynamic, hard-working, customer-oriented, able to work under stress;
- Computer proficiency.

We offer an attractive compensation package and the opportunity of working in a dynamic business environment.
Interested candidates should send urgently a CV with photo by mail, fax or by e-mail to Human Resources Department.
Only selected candidates will be contacted in full confidentiality.
16 Splaiul Unirii, Sector 4, Bucharest, Romania
Fax: 021/ 3015 119
E-mail: office@unicredit.ro

(3535009)

MACON
DEVA

Oferă la preţuri excepţionale
PLACAJE, ŞEMINEE
ELEMENTE DE SCARĂ
MOZAIC (alb şi policolor)
toate din MARMURĂ
autohtonă / import

Calitate si eficienta

Str.Sântuhalm nr.1, RO-330190
Tel./Fax: 40254.226060; 40254.224708
e-mail: comercial@macon.ro

SRAC Certificat Nr.72 ISO 9001 IQNet

(3535003)

Grupul Şcolar de Arte şi Meserii „Spiru Haret" (UCECOM) Arad

Strada Emil Gârleanu Nr. 1

Şcolarizează prin şcoala de arte şi meserii absolvenţi de 8 clase, cu sau fără examen de capacitate în următoarele meserii:

- Bijutier ■ Frizer, Coafor, Manichiurist, Pedichiurist
- Ospătar (Chelner), Vânzător în unităţi de alimentaţie
- Bucătar ■ Mecanic autoturisme
- Electrician autoturisme ■ Cofetar - Patiser

Şcoală de Maiştri: Mecanic, Montare, Rep. Maş. Ap. El.
Şcoală postliceală de specialitate

- Cosmetician ■ Coafor stilist
- Analist programator ■ Agent vamal

Înscrieri la secretariatul şcolii zilnic între orele 9,00 şi 14,00 începând din 01.09.2003 telefon 0257-280967.

(4044179)

EuroNarcis Company
www.euronarcis.ro
www.stivuitor.ro

REPREZENTANŢĂ VORMANN
Organizează selecţie pentru agent comercial

Cerinţe:
-experienţă în vânzări minim 2 ani
-cunoaşterea foarte bună a jud. Arad
-dezvoltarea portofoliului de clienţi pe zona alocată
-disponibilitate pentru program prelungit
-disponibilitate pentru deplasări frecvente
-carnet de conducere categoria B

Se oferă: pachet salarial atractiv, bonus în funcţie de realizări posibilitatea de a lucra într-o echipă tânără.
Persoanele interesate pentru acest post sunt rugate să trimită CV-ul însoţit de o poză şi scrisoarea de intenţie pe adresa de e-mail: euronarcis@euronarcis.ro Tel/fax: 0265 / 320013
Relaţii suplimentare la tel.: 0745-665993.

(3534991)

Consiliul Judeţean Arad
Direcţia Generală pentru Protecţia Drepturilor Copilului

ANUNŢ DE ACHIZIŢIE PUBLICĂ

Direcţia Generală pentru Protecţia Drepturilor Copilului Arad organizează **selectare de oferte** pentru centrele de plasament din subordine, în data de **17.09.2003**, pentru obiectivul „vidanjare".

Documentaţia se poate procura de la sediul DGPDC Arad, str. 1 Decembrie 1918 nr. 10-12, tel./fax 0257/210.055, 210.035 int. 117.

Data limită pentru depunerea ofertelor: 16.09.2003.
Costul documentaţiei: 100.000 lei.

Ofertele se vor depune la sediul DGPDC Arad, str. 1 Decembrie 1918, nr. 10-12. Centrele de plasament sunt amplasate în Municipiul Arad şi judeţ: Şcoala Specială Arad, Centrul de Plasament Şiria, Centrul de Plasament Ineu, Centrul de zi Pâncota, Centrul de Plasament Vărădia, Centrul de Plasament Petriş, Casele de tip familial Sântana, Zăbrani, Casa Zădăreni, Casele de tip familial Lipova, Centrul de zi Curtici, Centrul de zi Nădlac, Centrul de zi Ineu.

Director executiv, dr. Iuhasz Edita

S.C. Agrosem S.A.

Agenţia Arad

AGENŢIA AGROSEM ARAD vinde următoarele seminţe pentru campania de toamnă:

- **Orz toamnă soiul Dana la preţul de 11000 lei /kg cu TVA inclus**
- **Grâu Toamnă din următoarele soiuri: Alex, Astral, Bancal, Dropia, Frini (Novisad 7000) Romulus, Turda 95 şi Transilvania la preţul de 7000 lei/kg + TVA.**

Preţurile de mai sus se vor putea modifica ulterior.

Practicăm cele mai avantajoase preţuri.
Plata seminţelor se face la ridicarea acestora prin: numerar, OP vizat de banca şi FILA CEC.

„Seminţele sunt subvenţionate conform HG. 1588/2002, cumpărătorii vor prezenta adeverinţa de la Primăria de domiciliu, de unde să rezulte că sunt deţinători de pământ, pe care-l cultivă în toamna anului 2003".

Informaţii suplimentare la sediul agenţiei str. Dumbrava Roşie nr. 2- 4 şi la telefonul 0257/289063.
Programul de livrare este de luni până vineri între orele 08-17, iar sâmbătă între orele 08-12.

DIRECTOR, **Ing. Dubeştean Cosmin**
CONTABIL ŞEF **Jurca Corina**

(c. 565/2003)

ULTIMELE MODELE DE TELEFOANE MOBILE SUNT ACUM ŞI PE PIAŢA ARĂDEANĂ

În premieră pentru piaţa românească, magazinele Euro GSM oferă cele mai noi modele de **Siemens A50** şi **A55**, la preţuri fără concurenţă. Oricine îşi doreşte acum un telefon performant, de ultimă generaţie, nu mai trebuie să facă sacrificii sau împrumuturi pentru a-l achiziţiona. **Siemens A55** a fost proiectat pentru a satisface toate gusturile: un telefon cu dimensiuni foarte mici (doar 84 de grame), sunete polifonice, feţe interschimbabile, wap, ems, baterie Li-Ion, jocuri şi costă doar **39 dolari*** în magazinele **Euro GSM**.

Şi modelul **Siemens A50** se înscrie în aceeaşi arie de performanţă: este foarte uşor de utilizat, are calendar, wap, ems, baterie Li-Ion şi un meniu extrem de diversificat. La **Euro GSM** găsiţi acest model la preţul de **32 dolari***.

Oferta nu se opreşte aici: Euro GSM are cele mai bune preţuri pentru telefoanele Alcatel, Sony Ericson, Nokia şi multe altele. Orice model de telefon vă interesează, acum îl puteţi avea, prin sistemul de rate introdus în premieră de Euro GSM: fără giranţi, completând doar formularele pe care le găsiţi la magazin.

Cele mai performante telefoane mobile le găsiţi acum la magazinul Euro GSM, pe B-dul Revoluţiei nr. 95.

* Preţurile nu conţin TVA.

(c. 192/2003)

Agromalim

Târg internaţional de agricultură şi industrie alimentară

ARAD INTERNATIONAL

CENTROSOJA

SPECTACOL FOLCLORIC
Vineri, 12 septembrie, ora 18.00

IRINA LOGHIN
AUREL TĂMAŞ
NICOLETA VOICA
Malvina Nagy, Cornelia Căprariu Roman, Daniela Dudaş
Orchestra RAPSOZII ZARANDULUI
condusă de Petrică Paşca

- expoziţie de animale: taurine, porcine, ovine, cabaline, păsări de curte, animale de blană
- demonstraţii practice cu utilaje agricole
- conferinţe, prezentări de firmă şi produse
- demonstraţii hipice

Smart Pack

Târg internaţional de ambalaje, tipărituri, papetărie, sisteme de etichetare

11-14 septembrie 2003

Expo Arad Internaţional **Şoseaua Arad-Nădlac FN**

(c. 43/2003)

BANCA ROMÂNEASCĂ

Pentru că împlinim 10 ani, dobânda se împlineşte şi ea...

La aniversarea a 10 ani, Banca Românească vă oferă un nou produs!

"10 ani - 10 milioane"

Constituiţi-vă un depozit de minim 10 milioane LEI şi în orice condiţii de plată a dobânzii, vi se va adăuga un plus de 2 % la dobânda curentă!

Termenul de constituire a depozitului este de 6 luni.

Oferta este valabilă în perioada 20 august - 31 octombrie 2003.

www.banca-romaneasca.ro

(c. 315/2003)

LICITAȚIE

Consiliul Local al Municipiului Arad
Cu sediul în municipiul Arad, B-dul Revoluției nr. 75

Organizează din nou, în data de **01.10.2003**, **ora 11,00**, licitație publică pentru vânzarea următoarelor terenuri situate în municipiul Arad:

Micalaca 1 Est
1. Suprafața de 2.726 mp - complex comercial;
2. Suprafața de 9.900 mp - spații de producție, prestări servicii și comerț.

Zona Industrială Vest
1. Suprafața de 5.000 mp - spații de producție, prestări servicii și comerț;
2. Suprafața de 67.245 mp - spații de producție în domeniul auto.

Organizează în data de **01.10.2003**, **ora 11,00**, licitație publică pentru vânzarea următoarelor terenuri situate în municipiul Arad:

Zona Industrială Vest
1. Suprafața de 12.500 mp - spații de depozitare și desfacere produse de larg consum;
2. Suprafața de 4.800 mp - spații de producție de panificație;
3. Suprafața de 31.700 mp - spații de producție, prestări servicii și depozitare;
4. Suprafața de 3.835 - spații de producție, prestări servicii și comerț;
5. Suprafața de 4.326 mp - spații de producție, prestări servicii și comerț;
6. Suprafața de 7.415 mp - spații de producție, prestări servicii și comerț.

Caietele de sarcini și instrucțiunile pentru ofertanți pot fi studiate și cumpărate de la sediul Serviciului Public „Administrația Patrimoniului Local", B-dul Revoluției nr. 75, camera 15, în perioada **22.09. - 01.10.2003**, **ora 10,00**.
La licitație se por înscrie persoane juridice române.
Ofertele se pot depune în perioada **22.09 -01.10.2003**, până la **ora 10,00**, la Serviciul Relații cu publicul, cam. 5.

(3535005)

EXPERT SA Arad

În calitate de lichidator al SC DIM SRL Arad vinde la licitația publică din data de 29.09.2003 ora 10,00 următoarele categorii de bunuri:
-sisteme de calcul (2 buc.)
-birotică (imprimante, scanner, sistem audio, telefax)
-mobilier de birou (mese, scaune).

Lista bunurilor scoase la licitație este disponibilă la sediul lichidatorului. Licitația se va desfaşura la sediul SC EXPERT SA din Arad, str. Bolintineanu, nr. 5. Informații cu privire la bunurile care vor fi valorificate se pot obține la tel. 0257-259.740 (EXPERT SA) şi 0722-343.784 (MOȚ MARIUS).

(c. 447/2003)

SC EXPERT SA Arad

În calitate de lichidator al SC INDCOOP SA ARAD, anunță vânzarea, în conformitate cu prevederile Legii 64/1995 republicată, prin licitație publică, deschisă, cu strigare, fără preselectie şi fără supralicitație, a activului

SEDIU, HALĂ TÂMPLĂRIE, USCĂTORIE, DEPOZITE ŞI PLATFORMĂ BETONATĂ ÎN SUPRAFAȚĂ TOTALĂ DE 10.389 MP.

PREȚUL DE PORNIRE ÎN LICITAȚIE VA FI DE 16.000.000.000 LEI LA CARE SE ADAUGĂ TVA (19%).
Activul este amplasat în Arad, Calea Bodrogului, nr. 10, putând fi vizitat zilnic între orele 9,00 - 14,00.
Caietul de sarcini cuprinzând descrierea activului şi regulamentul de desfăşurare al licitațiilor se poate consulta zilnic între orele 9,00-14,00, la sediul SC EXPERT SA din Arad, str. Bolintineanu, nr. 5.
Licitația pentru activul din prezentul anunț va avea loc în data de 29.09.2003, ora 12,00 la sediul SC EXPERT SA din Arad, str. Bolintineanu, nr. 5.
Achiziționarea caietului de sarcini, înscrierea, achitarea taxei de participare şi a garanției pot fi efectuate până la data de 26.09.2003 ora 15,00.
In caz de neadjudecare licitația va fi reluată după o publicitate prealabilă.
Informații suplimentare cu privire la activ şi desfăşurarea licitației pot fi obținute la sediul lichidatorului SC EXPERT SA sau prin telefoanele 0257-259.740, 0722-343.784 - MOT MARIUS, 0721-921.042 FAUR VIOREL.

(c. 447/2003)

PLAY MEDIA
producție videoclipuri publicitare
materiale promotionale
design grafic
campanii publicitare
tel. 0721.255.844 playmedia@rdsar.ro
(c.5342003)

Vreți să cumpărați?
Nu aveți bani?
EURO-CASSA S.R.L.
2.000 → 25.000 EURO
Apartament casă, teren, pământ etc.
6 % comision/an 100 luni durată de rambursare
EURO-CREDIT
Telefon: 284.390 ORAR 8⁰⁰-17⁰⁰
B-dul Decebal nr. 2-4, cam. 211. (S.C. PROIECT)
(4044176)

Stimați cititori

Cea mai puternică vrăjitoare din sud-estul Europei, inegalabila

RODICA GHEORGHE,

vrăjitoarea nr. 1 în top şi lidera incontestabilă a vrăjitoarelor din România, desemnată de toate canalele TV şi presa scrisă, vrăjitoarea anului 2003.

La cererea numeroaselor persoane se află din nou în Arad, venită cu cele mai puternice descântece neştiute de nici o altă vrăjitoare din țară, venită pentru persoanele care au dezbinări familiale, cele cu probleme sentimentale, cei care doresc să întoarcă persoana iubită, cununii legate, foarte multe descântece şi amulete pentru spor, câştig, noroc, lucruri inexplicabile sau persoane cu foarte multe boli fără leac, impotență, alcoolism, epilepsie şi altele, apelați cu toată încrederea şi nu veți regreta.

Telefon 0744.751.183, 0257/289.921. (4044198)

EXPERT SA Arad

În calitate de lichidator al SC INDCOOP SA Arad vinde la licitația publică din data de 29.09.2003 ora 10,00 urmatoarele categorii de bunuri:

-Mașini unelte (mașină de indoit tablă abkant, strung SN 320/750, strung SR 200, strung SR 250, prese cu excentric de 25 TO, 40 TO si 100 TO, mașini de găurit G 13 si G 25, polizoare simple şi duble)
-Mașini de tâmplărie (fierăstrău panglică FP 8 mașini de şlefuit, mașina de găurit multiplu, freza MUT 400 FC, freza cu ax superior, abrichturi, circulare, mașina de copiat piese lemn HEMPELL, mașini de ascuțit scule)
-mașini de injectat mase plastice
-alte mijloace fixe (electrocompresoare, bancuri de lucru, planşete desen, birouri, scaune, dulapuri lemn şi metalice, mașini de scris, etc.).

Prețurile sunt reduse cu 10% fata de licitația anterioară.
Lista completă a bunurilor scoase la licitație este afişata la sediul SC INDCOOP SA din Arad, Calea Bodrogului, nr. 10. Relatii suplimentare la tel. 0721921042 sau 0257259740. Licitația se va desfasura la sediul SC INDCOOP SA Arad.

(c. 447/2003)

ÎNVAȚĂ SĂ COMUNICI!

Motorola T190
15 $*

Siemens A50
19 $*

Alcatel 501
29 $*

Nokia 3410
54 $*

OFERTA CONNEX
- 50% reducere la abonament in primele 5 luni de contract.
Oferta valabilă până la 30 septembrie 2003.

*Prețurile nu includ TVA şi sunt valabile doar pentru conectare in rețeaua Connex.
**Incarcator Auto, Hands Free, Husa pentru modelele Motorola T190, Nokia 3410 si Siemens A50. Incarcator Auto si Husa pentru modelul Alcatel 501(Hands Free incorporat). In limita stocului disponibil.

CG & GC Soluții IT Complete Pentru Biroul Dumneavoastră
DEALER CONNEX
B-dul Revolutiei nr.42, Telefon: 0257.236.565, E-mail: cgarad@cg-gc.ro
www.cg-gc.ro 0722.55.77 99 www.gsm4all.ro

Citeşte ADEVĂRUL

Firmă națională, lider în domeniu
Angajează REPREZENTANT DE VÂNZĂRI *în județul Arad*
Cerințe: experiență în vânzări minim 1 an, bun negociator, studii superioare, persoane active, ambițioase, disponibilitate la deplasare.
Obiective: identificare clienți noi, încheiere, derulare şi finalizare contracte.
Se oferă: salariu motivant, comision, mașină de serviciu.
Interviul va avea loc în data de 12 septembrie 2003, ora 9,00, la Agenția de Ocupare a Forței de Muncă (Șomaj) pe bază de C.V.
Informații la 0740.178.023 (021.411.70.36). (3534989)

BANCA COMERCIALA CARPATICA

BANCA COMERCIALĂ CARPATICA S.A.

Sucursala ARAD angajează:

MANAGER CREDITE

Candidații trebuind să îndeplinească următoarele condiții:
- studii superioare economice;
- experiență în domeniul creditării de cel puțin 3 ani;
- bune abilități de comunicare, spirit organizatoric, inițiativă;
- se oferă un pachet motivațional corespunzător.

Cei interesați sunt rugați să transmită C.V.-ul însoțit de scrisoarea de intenție la Centrală fax 0269-233.371, până la data de 15.09.2003. Informații despre concurs la tel. 0257-252.900, 0257-256.100, sau la sediul sucursalei: str. 6 Vânători nr. 2-4.

MANAGER OPERAȚIUNI

Misiunea
- gestionarea portofoliului de clienți, comunicarea permanentă cu aceştia;
- marketing activ în scopul atragerii de clienți;
- responsabil cu organizarea întregii activități din front - office.

Condiții
- studii superioare de specialitate;
- experiență bancară în domeniul relațiilor cu clienții de minim 3 ani;
- pregătit să lucreze în condiții de stres;
- bune abilități de comunicare, spirit organizatoric, dinamic;
- cunoaşterea unei limbi străine şi experiența în vânzări constituie un avantaj;
- se oferă un pachet motivațional corespunzător.

Cei interesați sunt rugați să transmită C.V.-ul însoțit de scrisoarea de intenție la Centrală fax 0269-233.371, până la data de 15.09.2003. Informații despre concurs la tel. 0257-252.900, 0257-256.100, sau la sediul sucursalei: str. 6 Vânători nr. 2-4.

(3535006)

Tipografia **Mediagraf**

Execută prompt, de calitate și la prețuri deosebit de avantajoase

• *Cataloage școlare, condici de prezență, carnete de note pentru elevi*

• *Registre, imprimate pliante, afișe*

• *Ziare, reviste, cărți, sonete, invitații de nuntă, cărți de vizită*

Informații și comenzi zilnic între orele 8-14 la sediul din str. Feleacului F.N. (lângă Complexul Jackson) sau la tel. 250.902; fax 250.920.

TRANSILVANIA GENERAL IMPORT EXPORT

angajeaza

CONTABIL SEF

pentru compania Arad

Cerinte:

Studii superioare economice, specializarea contabilitate constituie avantaj
Experienta in activitatea financiar-contabila
Cunostinte operare PC
Abilitati manageriale si de comunicare
Disponibilitate pentru lucru in ritm sustinut

Se oferă un pachet salarial atractiv si posibilitatea dezvoltării unei cariere în cadrul celei mai mari companii de distributie din Romania.

Trimiteti CV si scrisoare de intentie la sediul firmei din Oradea, str. Teatrului, nr. 1- 2, Departamentul Resurse Umane sau pe email hr.ep@europeandrinks.ro
Informatiii la telefon 0259/407.282 sau 0259/407.200 int.131
Doar persoanele selectate vor fi invitate pentru interviu.

(3534998)

ÎN ATENȚIA ȘOMERILOR
indemnizați și neindemnizați

Universitatea „Aurel Vlaicu" Arad

Organizează GRATUIT, din 15 septembrie

În cadrul programului PHARE 2000 - coeziune economică și socială

CURSURI PENTRU MESERIILE:
- CONSULTANT MANAGER
- SUDOR ELECTRIC
- CONFECȚIONER TEXTILE

STUDII NECESARE:
- 12 clase pentru Asistent Manager
- 8 clase pentru Sudor Electric și Confecționer Textile

ACTE NECESARE (în original și copie xerox):
- certificat de naștere
- buletin identitate sau carte de identitate
- certificat căsătorie (femei)
- diplomă de studii

Înscrierile se fac de luni până joi, între orele 8,00 - 16,00 la „Agenția Județeană de Ocupare și Formare Profesională" Arad, str. Gh. Lazăr nr. 20, cam. 108, d-na. Sabău Milanca.

Informații suplimentare la tel. 0257/283.010, fax 280.070.

(3535001)

SUZUKI ÎȚI TRANSFORMĂ visul ÎN REALITATE

10% REDUCERE

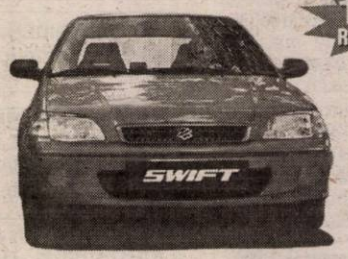

GARANȚIE 3 ani sau 100.000 Km

www.suzukivest.ro

SWIFT cu 5 uși de la 5.727 € (fără TVA)

OFERTĂ EXCEPȚIONALĂ DE FINANȚARE PRIN SARA LEASING

DOTĂRI STANDARD: dublu airbag, închidere centralizată, geamuri față acționate electric faruri și oglinzi reglabile electric
DOTĂRI OPȚIONALE: ABS, aer condiționat, servodirecție
VÂNZĂRI CASH, ÎN LEASING SAU PRIN CREDIT BANCAR

RS SARA MOTORS ARAD Importator SUZUKI în România
Calea Radnei nr. 221, Tel./fax 0257-22.92.72, 25.39.29 (c.a. /2003)

S.C. TITUS S.R.L.

Angajează pentru punctul de lucru ARAD (RUSCO) MUNCITOARE PENTRU BOBINAT.
Cunoașterea limbii germane reprezintă avantaj.

Relații la telefon 216.677, între orele 7,00 - 14,00.

(4044192)

PROGES
pentru amenajări interioare

str. Dorobanți nr. 55
Tel.: 0257 282 021

PARCHET LAMINAT
de la 167.000 lei/mp*
LAMBRIURI LAMINATE, TAVANE POLISTIREN, VOPSELE

PROMOȚIA LUNII!!!
LAMBRIURI LAMINATE
de la 125.000 lei/mp*

*Prețul fără TVA

Project Management Ltd, International Environmental Consultants, have an immediate requirement for the following:

OFFICE MANAGER/PERSONAL ASSISTANT

Requirements:

- Excellent computer skills; Microsoft Word, Excel, Access, Powerpoint, E-mail
- Excellent proficiency in English
- Excellent telephone skills
- Experience in basic office accounts
- Administrative experience
- A methodical and orderly approach
- Clean driving licence B

A university level education is preferred but not essential. Interested parties are invited to fax their application in English (letter of interest and resume) to 0257 210462 for the immediate attention of the Project Manager.

(4044201)

ANIVERSĂRI

„LA MULȚI ANI!",
sănătate și împlinirea tuturor dorințelor pentru
GHEORGHEVICI TEREZIA,
cu ocazia zilei de naștere, îi urează cu drag, familia KOSNITZ.

Ursitoarele din cer și prietenii pământeni îi doresc micuței
MARIA OANA PAGUBĂ
să fie frumoasă, inteligentă și harnică asemenea iluștrilor ei părinți și să aibă parte de o viață fericită. Prof. SEPTIMIU și MIRCEA PĂCURARIU, prof. ANA și ION MUREȘAN.

VÂNZĂRI APARTAMENTE O CAMERĂ

Vând garsonieră Calea Aurel Vlaicu, bloc A8, etaj 2, 57 mp, confort I, contorizată apă rece și caldă, repartitori pe calorifer, interfon, 10.500 EU. Informații telefon 0744.771.738, sau după ora 20, în Oradea 0259 - 460415. (18518)

Vând apartament 1 cameră ultracentral, modernizat, în imobil vechi. Telefon 0723.572.499. (18484)

Vând garsonieră, confort I, Miorița, mobilată super, 9.500 Euro. Telefon 256353. (18056)

VÂNZĂRI APARTAMENTE DOUĂ CAMERE

Vând apartament 2 camere, confort I, semidecomandat, etaj I, mobilat(ne), lângă Standard, în Vlaicu, la șosea. Informații telefon 275242 (seara), 0744.202.417. (8851664)

Vând apartament 2 camere, parter, zona Micălaca pod, Biserica Ortodoxă. Telefon 263002, 234995. (18127)

Vând apartament 2 camere, Maranata, etaj 3, 18.500 Euro, negociabil. Telefon 256353. (18056)

Vând apartament în localitatea Zădăreni, 2 camere, bucătărie, baie, balcon, cămară, debara, gaz metan. Telefon 0723.568.206. (18095)

VÂNZĂRI APARTAMENTE TREI CAMERE

Vând apartament, zona UTA, 3 camere, 2 balcoane, 2 băi + garaj (ne)mobilat. Telefon 0724.270.179; 0744.568.871; 514675. (8850533)

Vând apartament 3 camere ultracentral, frumos, Legea 112, pe sfârșite cu garanția. Telefon 282137, 0721.759.392. (18514)

Vând apartament 3 camere, decomandat, 2 băi, contorizat, etaj 3, 18.500 Euro, Micălaca. Telefon 270856, 286743. (18203)

Vând apartament 3 camere, Vlaicu, lângă calea ferată, etaj 7. Telefon 0257/275184; 0742.134.789; 0723.826.043. (18368)

Vând 3 camere, Vlaicu, 114 mp, 3 balcoane, îmbunătățiri, 19.000 Eu. Telefon 253364, 0722.257.409. (18098)

Vând apartament 3 camere decomandate, baie, WC serviciu, etaj 4/4, preț negociabil, bloc Z 25. Telefon 349379. (18475)

Vând apartament în Vlaicu, față în față cu Benzinăria SCHELL, etaj I, 3 camere, bucătărie, baie, balcon închis, renovat, preț 13.800 Euro, negociabil. Telefon 250533, 0744.170.427. (18508)

Ocazie! Vând 3 camere, etaj 1, central, 164 mp, gaz, acces auto, teren, 32.000 Euro. Telefon 213192; 0722.257.409. (18625)

INTERCONSULTING
ÎNFIINȚĂRI - MODIFICĂRI
SOCIETĂȚI COMERCIALE • ASOCIAȚII
FUNDAȚII • **COD UNIC** • LICENȚE
AUTORIZAȚII
PRESTĂRI SERVICII • PSI • PROTECȚIA MUNCII
ÎNMATRICULĂRI - RADIERI AUTO
Str. A. Mureșanu (fosta E. Varga) nr.17
0740.822.163 0745.593.870 0788.103.255

Vând apartament 3 camere, ultracentral, ultramodern, multiple îmbunătățiri, garaj, aer condiționat, preț informativ 45.000 Euro. Informații telefon 0257/230303; 0722.697.703. (18066)

VÂNZĂRI APARTAMENTE PATRU CAMERE

Vând apartament 4 camere, zona 300, 2 băi, 2 balcoane, 22.000 Eu. Telefon 270856, 286743, 0766.231.477. (18203)

VÂNZĂRI CASE

Vând casă Zimandul Nou, 2 camere, bucătărie, anexe, gaz, satelit, 12.000 Euro, negociabil. Telefon 0745.014.384. (18139)

Vând la 3 insule vilă cu etaj, anexe, grădină cu vie, pomi fructiferi. Telefon 235289. (18129)

Vând în cartierul Gai casă nouă, cu etaj, finisaj 90%, anexe, grădină. Telefon 235289. (18085)

Vând casă în Curtici, ultracentral, actual spațiu comercial. Informații telefon 0745.252.472 sau 0745.255.073. (7793393)

Vând casă mare, localitatea Vânători, la șosea. Telefon 530166, 219671. (18587)

Vând, în Lipova, intravilan cu complex auto și spațiu locuibil, teren 2.200 mp, construcție 800 mp desfășurat. Telefon 0744.813.406. (8851658)

Vând casă de vacanță, Săvârșin, renovată, pe Valea Troaș, 4.000 mp, preț 11.000 Eu. Telefon 0740.069.907. (18609)

Vând casă, str. Vântului nr. 18, Arad. Telefon 288770. (18610)

Vând casă vacanță, pe Valea Domnească, Ghioroc. Telefon 0722.507.242. (18042)

Vând casă mare, 6 camere, Aradul Nou, 3.700 mp teren, gaz, 85.000 Euro. Telefon 213192, 0722.257.409. (18098)

Vând (sau schimb cu apartament) casă în localitatea Șagu nr. 504, județul Arad, formată din 3 camere, bucătărie, baie, garaj mansardat, plus alte anexe. Telefon 0740.839.157; 0744.155.497. (17573)

Vând vilă, zona Jackson, 300 mp construiți, 400 mp teren, 130.000 EU. Telefon 0744.987.736. (18443)

Vând VILĂ + TEREN 610 mp, în CARTIERUL VILELOR. Informații telefon 264900, 259704, 0788.706.042, 0788.415.457. (17333)

Vând casă cu grădină în Sânicolau Mic, suprafața 1260 mp, front stradal 25 m, 17.500 Euro. Telefon 0742.039.582. (18450)

Vând casă cu etaj 6 camere, bucătărie, trei băi plus punct sanitar. Telefon 0722.281.019. (18424)

Vând 2 case Cartierul Funcționarilor, 45.000 - 65.000 EU. Telefon 236677. (18474)

Vând casă în Covăsânț, la numărul 975. Informații la nr. 79, la șosea. Informații telefon 0721.921.197. (18615)

Vând casă în Săvârșin, la șosea. Informații telefon 557271; 0256/330222, după ora 19. (18037)

Vând 2 case de dimensiuni mari (tip conac), în localitatea Radna, ambele situate pe marginea drumului național Arad-Deva - fosta popotă a ofițerilor și clădire în care funcționează Urbisserv Lipova. Informații telefon 255983; 0744.838.490; 0744.555.559. (18566)

Vând casă, parter + etaj - centrul istoric, ocupabilă imediat. Telefon 270856, 286743; 0766.231.477. (18498)

Vând casă cu etaj, în Ineu. Telefon 0740.062.719. (8851306)

Vând apartament la casă, 4 camere, 2 băi, Legea 112, curte comună, confort deosebit, încălzire proprie gaz, garaj, zonă centrală, front stradal 15 m. Telefon 250308; 0722.692.973. (15719)

Vând casă Cicir, șoseaua principală, încălzire gaz, grădină 1.500 mp. Telefon 216405. (15719)

VÂNZĂRI SPAȚII

Vând DEPOZIT (SERE) suprafața 1650 mp, construcție nouă, amplasament excelent cu teren 3000 mp. Telefon 0722.777.407. (18403)

Vând SPAȚIU COMERCIAL, ultracentral, închiriat, suprafață 195 mp. Telefon 0723.320.123. (18060)

Vând SPAȚIU EMINESCU - MAGAZIN + SUBSOL, 65.000 Euro. Telefon 0722.231.270. (18327)

VÂNZĂRI TERENURI

Vând teren agricol zonă de centură. Telefon 0722.777.407. (18403)

Vând teren agricol (51 ha) și teren pentru construcții (17, 5 ha) bloc compact, aproape de oraș. Telefon 0722.777.407. (18403)

(Continuare în pagina 18) ➔

ABONEAZĂ-TE la ADEVĂRUL
Pentru abonați ziarul costă doar 2.800 lei

Pentru luna **octombrie** prețul abonamentului este de 70.000 lei.

SE POT FACE ABONAMENTE și pe trei luni, șase luni și un an *abonații nefiind afectați de majorările de preț ulterioare.*

Cititorii care doresc să se aboneze la cotidianul ADEVĂRUL și întâmpină dificultăți în contractarea abonamentelor sunt rugați să sune zilnic între orele 8-16 la Oficiul Județean de Poștă Arad (tel. 230.850) sau la redacția ziarului nostru (tel. 281.797)

➨ (Urmare din pagina 17)

Vând 11.000 mp parcelabil, zona Sere-Grădiște. Telefon 285249, 0744.603.850. (18038)

Vând teren 500 mp, Pârneava. Telefon 0745.312.174, 0745.600.764. (18632)

Vând 80 ha întabulat, compact, Arad. Telefon 213192, 253364, 0722.257.409. (18098)

Vând teren Grădiște, 684 mp, 5.500 Euro, negociabil. Telefon 0740.414.672. (18528)

VÂNZĂRI AUTO

Vindem DACIA 1310 BREAK, an fabricație 1997, culoare argintie, stare bună. Informații telefon 281802, între orele 9-14 sau direct la sediul Redacției ADEVĂRUL.

Vând microbus 9 locuri, an fabricație1957. Telefon 262032.

Vând Ford Orion 1991, totul original, 1,4, alarmă; Isuzu Midi (microbus) Diesel și piese din dezmembrări auto. Telefon 218909, 0722.295.928. (18281)

Vând Dacia Break, an 1995, stare bună, 1.480 Euro, negociabil și Dacia Berlină, an 1988, stare foarte bună (Ungaria), unic proprietar, vopsea originală, preț 1.180 Euro, negociabil. Telefon 0740.506.908. (18165)

Vând Renault 19 Diesel, 1991, fără talon. Telefon 469899. (8850540)

Vând Renault Kango Diesel, recent adus, înmatriculat recent, 41.000 km; Opel Vectra Diesel și benzină, neînmatriculate. Telefon 0722.251.555. (18377)

Vând Dacia 1300, an 1981, CIV, numere noi, motor nou, cota 0, 480 EU. Telefon 0723.045.296. (18540)

Vând bloc motor și vibrochen de Raba; bloc motor nou D U445, Saviem carosat cu prelată. Telefon 0722.301.782. (8851302)

Vând tractor 770, remorcă 5 to, semănătoare 6 rânduri, cultivator 6 rânduri. Informații telefon 0257/562829 sau 0744.773.809. (7793395)

Vând combină porumb știuleți marca TORNADO 70, pe 2 rânduri, cu buncăr hidraulic, tocător și depănușător, fabricație 1993, 6.900 Eu. Telefon 0724.371.833. (p)

Vând Dacia 1310, berlină, 1994, vișiniu metalizat, 1.800 Eu, negociabil. Telefon 0744.556.785, 0745.622.613. (18617)

Vând Dacia Break, din 1997. Telefon 286350, toată ziua. (18411)

Vând Seat Ronda, an 1984, Diesel. Telefon 0257/411186, după ora 20. (18412)

Vând ARO 243 motor Brașov. Telefon 0722.607.478. (8154935)

Vând Raba, 16 to, scafă, preț 4.800 Eu și Raba, 10,5 to, basculantă, preț 2.000 Eu. Informații telefon 0744.158.683 sau 0745.688.094. (7793394)

Vând auto IVECO și Opel Senator. Telefon 0723.253.651. (15200)

Vând tractor U 650 plug țeavă cu 3 brăzdare, grapă stelară, remorcă 7 tone, toate în stare foarte bună. Informații telefon 0724.896.882; 0723.505.297. (18503)

Vând Fiat Croma, 1987, 750 USD. Telefon 0744.336.078. (18062)

Vând Dacia 1300, an 1983, CIV, talon, numere noi, VT XII 2003, 350 Euro, stare bună. Telefon 0257/348060. (8851672)

Vând două Dacii 1300, numere noi, preț 350-450 Euro. Telefon 0742.902.683. (18083)

VÂNZĂRI ELECTRO

Vând FRIGIDER și CONGELATOR, ambele ARCTIC, mijlocii. Telefon 368105.

Vindem CASE MARCAT FISCALE, CÂNTARE ELECTRONICE și CONSUMABILE. Telefon 272727. (17932)

Vindem LĂZI, COMBINE FRIGORIFICE, CONGELATOARE, VITRINE, FRIGIDERE, MAȘINI DE SPĂLAT, TV COLOR, numerar sau în rate, prețuri foarte mici și negociabile, Calea Radnei nr. 225, telefon 259339, 0744.706.321, 563027. (17515)

Vindem CASE MARCAT FISCALE, CONSUMABILE, CÂNTARE ELECTRONICE. Telefon 211211, 281188. (c.)

Vând la prețuri bune TELEVIZOARE COLOR, MAȘINI SPĂLAT AUTOMATE, CONGELATOARE, LĂZI și COMBINE frigorifice. Ofer garanție. Calea Radnei 153. Telefon 274600. (16601)

Vând CONGELATOR, COMBINĂ FRIGORIFICĂ și FRIGIDER, foarte ieftin și garanție. Telefon 275277. (16600)

Vând TV COLOR, MAȘINĂ AUTOMATĂ DE SPĂLAT, foarte ieftin și garanție. Telefon 275277. (16600)

Vând TV COLOR, MAȘINI SPĂLAT AUTOMATE, FRIGORIFICE. Garanție. Telefon 233511. (18550)

Vând TELEVIZOARE COLOR moderne, începând de la 1.700.000 lei, garanție 1 an. Telefon 287404. (18618)

Vând ieftin TELEVIZOARE COLOR, diferite diagonale, telecomandă, garanție. Telefon 338090. (18337)

Vând AGREGATE FRIG: CONGELATOARE, cameră frig, casă marcat Sfera 2002. Telefon 0723.253.651. (15200)

Vând Pentium III, 450 MHZ, 128 MB, SD RAM, MDD 6,4 GB, placă video 8 MB, monitor 17'' Hitachi, tastatură, mouse, 8.000.000 lei. Telefon 0257/270756. (8851673)

VÂNZĂRI DIVERSE

Vând PLASĂ GARD ZINCATĂ, toate dimensiunile, CUIE, PLASĂ RABITZ, toată gama de SÂRME, str. VRABIEI 4. Telefon 289997. (17224)

Vând BOLȚARI OMOLOGAȚI, beton și zgură, la cel mai bun preț. Telefon 0722.621.600, 0722.870.752; 283683. (c. 369)

Vând BOLȚARI, calitatea I, 14 modele, prețuri negociabile. Telefon 0745.634.885. (10076)

Vând LEMNE FOC, NISIP, BALASTRU, la domiciliu. Telefon 214535, 214428; 0721.889.679. (17546)

Vând termotecă Vaillant, convector, transpalet 2 to, vopsea alb, verde grund, aparatură sport, Passat TDi 1,6, neînmatriculat. Telefon 0724.373.950. (18302)

Vând plug german 3 trupițe. Telefon 352877 sau 0742.420.226. (8154943)

Vindem PUICUȚE ROSSO pentru OUĂ. Informații telefon 0744.877.274; 0745.394.276; 0264/271904. (f. 3534983)

Vând BETON, MORTAR, ȘAPĂ. Asigur utilaj, transport. Telefon 0723.273.746. (18330)

Vând din demolări: țeavă de toate dimensiunile, cărămidă, grinzi. Telefon 0257/288968; 0742.674.556. (18530)

Vând plug Craiova PP3, pentru V650 și 2 PP 2 Sibiu pentru L445, stare perfectă. Telefon 0257-520760 sau0740.570.459. (18606)

Vând plug cu 3 capuri, prășitoare cu 5-7 secții, sămânță lucernă, producție 2003. Telefon 0745.496.812. (8154937)

Vând NISIP, BALAST, LEMNE FOC, la domiciliul clientului. Telefon 214428; 0745.272.375. (18069)

Vând NISIP, BALAST, la domiciliul clientului. Telefon 241278; 0745.272.375. (18069)

Vând BCA, BLOCURI CERAMICE, ȚIGLĂ, CIMENT, VAR, BINALE. Telefon 211272. (18190)

Vând mobilier comercial: rafturi, tejghele, europaleți, mese, cântar semiautomat, pomi ornamentali. Telefon 0723.253.651. (15200)

Vând FURAJE GRANULATE, import UNGARIA, la prețuri fără concurență. Telefon 253589. (c. 544)

Vând tractor U 650 + plug; vând moară de măcinat grâu + porumb capacitatea 200 kg/oră, marca Seco japoneză pe piatră. Sat Caporal Alexa, nr. 242. Telefon 0723.915.548. (18481)

Vând centrifugă, 4 rame stas și alte ustensile. Cărand nr. 180. Telefon 321405. (c.c.)

Vând remorcă RM 2 + bazin cisternă 3,5 tone. Telefon 327292. (18504)

Vindem TERMOTECI noi, INSTALAȚII ÎNCĂLZIRE, complete, montaj gratuit, rate. Telefon 0740.848.239. (18290)

Vând una mașină spălat - 300.000 lei; un harmon (orgă cu aer) mare, din lemn, vechi, preț bun; un convector pe gaz, ieșire la coș - 5.000.000 lei; două tuburi PVC, diametru 40 cm, 12 m cu 450.000 metrul. Telefon 0744.786.964. (8851672)

Vând struguri Fetească Regală, calitate deosebită, preț convenabil. Telefon 0740.096.690. (18074)

Vând BOLȚARI VIBROPRESAȚI 300x250x200, certificat calitate, 11.500/ buc.; MC 770.000. Telefon 0257/281491; 0722.381.750. (18086)

CUMPĂRĂRI TERENURI, IMOBILIARE

Cumpăr apartament 1 cameră, prefer central, Vlaicu, Micălaca, prețul pieței. Telefon 213113, 0744.559.201. (17538)

Cumpăr apartament 1 cameră, zona 300, Miorița. Telefon 0744.788.844. (18056)

Cumpăr apartament, garsonieră, chiar cu probleme financiare. Telefon 279718; 0744.542.931. (18062)

CUMPĂRĂRI AUTO

Cumpăr Dacia 1300, 1310 cu CIV și numere noi, cu probleme caroserie. Telefon 0723.045.296. (18263)

CUMPĂRĂRI ELECTRO

Cumpăr congelator, ladă + combină frigorifică, ofer 1.500.000; frigider - 700.000. Telefon 273965; 0721.838.968. (8851669)

CUMPĂRĂRI DIVERSE

Cumpăr 3-4 mc SCÂNDURĂ BRAD. Telefon 0744.115.982.

Cumpăr floarea soarelui și grâu. Telefon 0745.037.225. (18378)

Cumpăr porumb, banii pe loc. Telefon 0744.784.568, fax 0257-274833. (18046)

Cumpăr canapea extensibilă, stare de funcționare; ofer 500.000. Telefon 273965. (8851670)

Cumpăr PORCI pentru sacrificat. PLATA PE LOC. Telefon 0788.323.255. (18087)

LOCURI DE MUNCĂ

Angajăm MUNCITOR NECALIFICAT str. Vrabiei, nr. 4. Telefon 289997. (p)

SC PAN PRO SRL angajează VÂNZĂTOARE PÂINE. Telefon 289162. (8850527)

SC PAN PRO SRL angajează BRUTARI. Telefon 289162. (8850527)

SC angajează BARMANĂ și OSPĂTARĂ. Telefon 256835. (p)

Angajez CONFECȚIONERE cu experiență pentru mașini liniare și călcat interfazic. Telefon 257356. (18287)

Angajăm SECRETARĂ cu cunoștințe avansate de CONTABILITATE - GESTIUNE. Telefon 278833. (18381)

SC NDB LOGISTICA angajează PERSONAL pentru CONTROL CALITATE, studii medii, avantaj noțiuni limba franceză. CV la fax 227304. (18426)

FIRMĂ CONFECȚII angajează PERSONAL croi, magazie, CTC și CONFECȚIONERE calificate sau cu experiență. Telefon 272668. (18583)

SOCIETATE COMERCIALĂ angajează: ȘOFERI categoriile C+E; SUDORI AUTOGEN, MANIPULANȚI. Telefon 258825, 277430. (18621)

Angajăm MUNCITORI (bărbați) pentru linie ambalare produse alimentare. Telefon 0788.418.941. (18048)

SOCIETATE COMERCIALĂ de DISTRIBUȚIE angajează AGENȚI COMERCIALI, cu experiență. Telefon/fax 289443. (18362)

TOP SECURITY Arad, Piața Sârbească, nr. 1, telefon 281410, 280228, angajează PERSONAL PAZĂ. (18128)

Angajăm VÂNZĂTOARE pentru magazin alimentar, avantaj absolventă Liceu Economic. Telefon 214298. (18044)

TOMAIFICIO GILBERT din CURTICI, angajează MAȘINIȘTI și MANUALI cu experiență. Se oferă salar atractiv, bonuri de masă și transport. Informații telefon 0257 - 206164. (18454)

SOCIETATE COMERCIALĂ - „SMART CAFE" angajează OSPĂTARE și BARMANI. Informații la telefon 214822. (18510)

SOCIETATE COMERCIALĂ angajează CONFECȚIONERE, personal necalificat. Telefon 287391. (18372)

MAGAZIN ALIMENTAR în centru, angajează PERSONAL, absolvenți liceu economic. Telefon 275994. (18527)

SOCIETATE COMERCIALĂ angajează AGENT COMERCIAL cu experiență pentru distribuție PRODUSE ALIMENTARE. Informații telefon 0724.373.642. (18559)

AGENT ECONOMIC, angajează până în 15 septembrie 2003 PERSONAL TÂNĂR. Se oferă specializare, program 4-8 ore, salariu 1.500.000 lei/săptămână. Telefon 218757. (18045)

RESTAURANT ITALIAN angajează OSPĂTARE, FEMEIE DE SERVICIU și AJUTOR BUCĂTAR. Informații la telefon 214411. (18049)

Angajez tinere absolvente liceu pentru VÂNZĂTOARE. Telefon 230456. (18052)

TOLEDO - angajează MAȘINISTE cu experiență, zona UTA, salar motivant. Telefon 275375; 0723.226.501. (18630)

LAGUNA LIGHT angajează PERSONAL pentru LINIE ASAMBLARE CORPURI DE ILUMINAT. Informații telefon 216560. (18041)

Spălătoria SC FIXX WEST SRL ARAD, str. Voinicilor nr. 24 (colț cu Renașterii), angajează SPĂLĂTORI AUTO. Informații telefon 0740.352.092 sau 262924. (18063)

Societatea EXIMPAR angajează VÂNZĂTOARE pentru alimentara DELTA MICALACA. Telefon 0744.577.976. (18549)

Angajez BRUTAR; AJUTOR DE BRUTAR (și femei). Telefon 280841, 278000. (18064)

SC angajează pentru punct lucru GALȘA, CONFECȚIONERE, salar 4.500.000, bonuri masă, achităm cheltuieli transport domiciliu - firmă. Informații telefon 0257/531668; 0722.697.703. (18065)

(Continuare în pagina 19) ➨

Publicitatea noastră, mai aproape de dumneavoastră

Program: luni - vineri între orele 9-16

ÎN ZONA UTA - AGENȚIE DE PUBLICITATE „ADEVĂRUL"

Piața UTA:
Magazinul **„Cristalul"**
(aparținând **AMET**)

„Adevărul" - publicitate eficientă la tarife avantajoase

Restaurantul „CLUBUL PRESEI”

organizează: nunți, botezuri, aniversări, mese festive într-o ambianță deosebită și la cele mai mici prețuri.

AER CONDIȚIONAT !

Rezervări: Bld. Revoluției nr.81; Tel.: 280989; 0722/639554

Angajăm FEMEIE DE SERVICIU. Telefon 251461, 228616; 0744.507.211. (18068)

„X” BAR angajează OSPĂTARI(E) și MUNCITOARE NECALIFICATE. Relații telefon 0722.257.422. (18079)

Angajăm ȘOFER. Informații: strada Gheorghe Doja nr. 197. (18082)

PRESTĂRI SERVICII

Repar FRIGIDERE, LĂZI, CONGELATOARE, garanțial, deplasare gratuită. Telefon 217451; 0722.417.397. (18549)

ADMINISTRATOR ATESTAT iau în ADMINISTRAȚIE asociații de proprietari. Telefon 276674. (18479)

ENGLEZĂ, AEROBIC, INIȚIERE PE CALCULATOR, în program de grădiniță, MICĂLACA, personal cu studii superioare, specializare în SUA. Telefon 263224, 251219 (17433)

SILDOR PROD.
Reparații montaj, FRIGORIFICE și AER CONDIȚIONAT. Vânzări VITRINE, RAFTURI și CAMERE FRIGORIFICE, NOI. Telefon 0257-349121, 0257-270622. (c. 32)

WES - reparații, motaj, vânzare CLIMATIZARE AUTO și FRIGORIFICE AUTO. Închiriem MAȘINI FRIGORIFICE. Telefon 284857, 0724.249.849. (18283)

PERSOANĂ FIZICĂ ATESTATĂ asigur CONTABILITATEA și ADMINISTRAREA ASOCIAȚIILOR de proprietari sau locatari, zonă centrală, Micalaca. Telefon 0257/284975. (18631)

Reparații FRIGIDERE, CONGELATOARE, domiciliul clientului, garanție 1 an. Telefon 282276; 0740.810.003. (p)

Școala șoferi col. RUSU, B-dul Decebal nr. 18, asigură 30 ore conducere. Telefon 283696. (17911)

Executăm TENCUIELI, ZUGRĂVELI, RENOVĂRI, REPARAȚII ACOPERIȘURI, convenabil. Telefon 211646; 0740.994.503. (18092)

Executăm orice fel de lucrări, în domeniul construcțiilor, în zona Chișineu-Criș. Telefon 0745.542.091.

DIVERSE

LICEUL PEDAGOGIC ARAD solicită OFERTE DE PREȚURI pentru MĂRFURI ALIMENTARE și pentru SCAUNE LABORATOARE. Informații telefon 281428. (18040)

GRĂDINIȚĂ ENGLEZĂ, cu vechime, program 7:30-14:30, EPISCOPIEI 8, face înscrieri. Telefon 0745.669.560; 456033. (18091)

PREZICĂTOARE

Antonela, sincere mulțumiri
TAMAREI,
m-a împreunat cu soțul după un an de despărțire. Suntem fericiți, mi-a adus pacea și liniștea în casă. Apelați cu încredere. Telefon 368624, 0723.421.156. (18505)

Prezicătoarea
LAVINIA RODICA,
deținătoare a harului sfânt cu magie albă, asigură rezolvarea garantată a următoarelor cazuri: desface cununii legate, scoate argintul viu din corp, lecuiește de alcoolism, aduce spor în casă și afaceri, îndepărtează farmecele din casă, lecuiește multe boli lumești și multe altele. Sunați cu toată încrederea la telefon 0721.777.880. (18070)

Anonim Arad. Sincere mulțumiri
VALERIEI.
Eram disperată, copilul meu de 18 ani trăia o depresie, vroia să se spânzure. VALERIA mi-a dat ceaiuri, descântece; acum este bine. Sunați, telefon 0257/262935; 0744.288.220. (18088)

TURISM

RALU TRANSPORT PERSOANE în ITALIA (joi). Telefon 0257/349947; 0721.605.913; 0744.842.170. (18405)

ÎNCHIRIERI

Închiriez (ofer) apartament 2 camere, central, mobilat. Telefon 0257-274271, 0745.150.187. (18611)

Închiriez garaj, zona Gării, în spate la Coraura. Telefon 0722.507.242. (18042)

Ofer spre închiriere apartament 2 camere, zona Miorița. Telefon 456292.

Oferim spre închiriere SPAȚII COMERCIALE pentru: MAGAZINE, DEPOZITE, PRODUCȚIE. Telefon 281036. (c. 48)

Închiriez apartament zona Intim, termotecă, contorizat. Telefon 251885, 461479, 0722.253.236. (18356)

Închiriez garsonieră, zona INTIM, tot confortul, 100 Euro. Telefon 0740.888.999.

Închiriez apartament de lux, central, 2-3 camere. Telefon 270856, 286743, 0766.231.477. (18498)

Ofer spre închiriere 2 camere (eventual garaj) în zonă centrală, pentru 2 studenți (studente) sau elevi. Telefon 282920. (18519)

Ofer chirie apartament de lux, ultracentral, 150 Euro. Telefon 0745.370.916. (18056)

Ofer chirie apartament mobilat, UTA, preț negociabil. Telefon 256353. (18056)

Închiriez (ofer) apartament 3(4) camere, (ne)mobilat, Micălaca. Telefon 368788. (18039)

Închiriez HALĂ SPĂLĂTORIE AUTO, cu toate utilitățile, gaz. Telefon 271152; 0722.223.194. (8850550)

Primesc o fată în gazdă. Telefon 236335. (18080)

✝ DECESE ✝

Cu adâncă durere anunțăm încetarea din viață a iubitului nostru soț, tată, bunic și frate
VESA TODOR,
în vârstă de 67 ani. Înmormântarea va avea loc azi, 8 septembrie 2003, ora 13, de la Capela Cimitirului Eternitatea (UTA). Te plângem neîncetat, soția ELENA, fiica DANIELA cu PAUL, fiul DAN cu familia și VICTOR cu familia.

Cu adâncă durere anunțăm încetarea din viață a celui ce a fost
RACZ GHEORGHE
(DIUSI),
în vârstă de 65 ani, din Ghioroc. Înmormântarea va avea loc astăzi, ora 15.00, de la locuința din Ghioroc. Familia îndoliată.

Cu tristețe anunțăm încetarea din viață, după o lungă suferință, a celui care a fost tată, socru și bunic
ing. BRAN SIMION.
Înmormântarea va avea loc azi, 8 septembrie 2003, ora 14, de la Capela Cimitirului Micălaca. Familia îndoliată BRAN OVIDIU cu soția ADRIANA și nepoata DIANA-MARIA. Dumnezeu să-l binecuvânteze!

Cuvintele nu pot exprima iar timpul nu poate șterge niciodată durerea ce s-a așternut în sufletele noastre la plecarea pe drumul fără întoarcere, după o lungă suferință, la numai 54 ani, a iubitului nostru soț, tată, bunic, socru,
LUPULESCU AUREL.
Înmormântarea va avea loc azi, 8 septembrie 2003, ora 15.00, de la Capela Cimitirului Ponemirea. Soția VIORICA, fiica RAMONA cu soțul RAUL și nepotul MIHNEA.

Cu durere în suflet, anunțăm încetarea din viață, după o grea suferință, la vârsta de 48 ani, a dragului nostru frate, cumnat și unchi
BOCIORT VIOREL FLORE
din AGRIȘUL MIC. Înmormântarea va avea loc astăzi, 8 septembrie 2003, ora 14, de la domiciliul din AGRIȘUL MIC! Odihnească-se în pace! Fratele SANDU, cumnata CARMEN și nepoțelul DARIUS.

✝ CONDOLEANȚE ✝

Suntem alături de familia BRAN OVIDIU în marea durere pricinuită de decesul tatălui. Sincere condoleanțe! Familia GHEORGHE BAN.

Suntem alături de familia VESA în marea durere pricinuită de decesul celui care a fost soț, tată, bunic, cumnat și unchi,
VESA TODOR.
Transmitem sincere condoleanțe din partea familiilor POP DOREL, ADĂSCĂLIȚEI NICOLAE, ADĂSCĂLIȚEI VASILE, ILIE COSTEL cu familia, ILIE MIHĂIȚĂ cu familia și LUCIAN.

Cu durere anunț decesul celui care a fost
ing. BRAN SIMION.
Îndoliată, MOLDOVAN VOICHIȚA. (18084)

În aceste momente triste sunt alături de OVIDIU, ADRIANA și DIANA la decesul cuscrului
ing. BRAN SIMION.
Dumnezeu să-l ierte! Cuscra POPA ELENA. (18084)

Cu durere în suflet ne despărțim de iubitul și stimatul nostru naș
ing. BRAN SIMION
și suntem alături de OVIDIU, ADRIANA și DIANA în aceste momente grele. Finii ROMICĂ, RODICA, CĂTĂLIN, SABINA. (18084)

Un pios omagiu aducem celui care a fost cuscru
LUPULESCU AUREL.
Transmitem întreaga noastră compasiune și sincere condoleanțe soției VIORICA, fiicei RAMONA cu soțul RAUL și nepotul MIHNEA. Din partea cuscrilor MACAVEI MIRCEA și DOINA. (18098)

Cu nemărginită durere în suflet aducem un ultim omagiu celui care ne-a fost fiu, frate, cumnat și unchi,
LUPULESCU AUREL.
Tata VIOREL, fratele MIRON, cumnata ANUȚA și nepoții ALINA cu familia și COSMIN. (18085)

Familiile CONTRĂU și SANISLAV mulțumesc pe această cale tuturor rudelor, prietenilor, vecinilor și cunoștințelor care au fost alături de ei la despărțirea de cel care a fost
CONTRĂU IOAN.
Dumnezeu să-l odihnească! (18097)

Odihnă veșnică sufletului celui care a fost
BOCIORT VIOREL FLORE
din AGRIȘUL MIC. Îl voi păstra veșnic în amintire. Unchiul, CRISTEA CONSTANTIN. (18099)

Suntem alături de SANDU, CARMEN și DARIUS în aceste momente grele pricinuite de decesul celui ce a fost
BOCIORT VIOREL FLORE
din AGRIȘUL MIC. Sincere condoleanțe! Din partea familiei TODOR IOAN, LIVIA și IOAN din Sintea Mare. (18099)

Familia STANA IOAN, GABRIELA și BOGDAN din Chișineu Criș transmite sincere condoleanțe familiei LEAH SANDU și CARMEN, la decesul fratelui și cumnatului
BOCIORT VIOREL FLORE
din Agrișul Mic. Odihnească-se în pace! (18099)

✝ COMEMORĂRI ✝

Aducem un pios omagiu celor dragi, care au plecat de lângă noi,

GĂNEȘANU GHEORGHE și ***VIORICA***
8 ani 1 an;

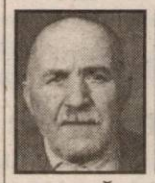

INDRICĂU FLOREA și ***SOFIA***
43 ani 20 ani;

CÂNDULEȚ GHEORGHE și ***IULIANA***
29 ani 16 ani;

BERAR SOFICA
9 ani.
Dumnezeu să-i ierte și să-i odihnească. LUMINIȚA și RAUL CIPRIAN. (18093)

Cu respect și durere ne plecăm în fața tristului mormânt, unde în urmă cu 2 ani - 7 septembrie 2001, a fost așezat trupul celui care a fost scump tată, soț, bunic, socru,

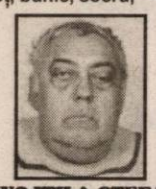

WOJTILA ȘTEFAN
(PITYU).
Fiii ȘTEFAN, ALEX, soția IULI, nora MONICA, nepoata VANESSA NICOL. (18063)

S-au scurs 5 ani de când ne-a părăsit

TEREZIA ȘERBAN,
din ȘICLĂU. Fie-i țărâna ușoară. GABI, MITRUȚ și DARIA MUREȘAN din SOCODOR. (8154932)

8 septembrie e sărbătoare mare, iar pentru noi o durere mare, căci în urmă cu doi ani a plecat dintre noi cea mai bună mamă, soacră, bunică și străbunică,
ARDELEAN FLOARE
(mamă IȚĂ).
Slujba de pomenire sâmbătă, 13 septembrie, ora 13, la mormânt, în Cimitirul Pomenirea. Dumnezeu să te odihnească în pace! Familiile îndoliate ARDELEAN, BREBAN, CONTRAȘ. (18089)

✝ SERVICII FUNERARE ✝

RO STYL COMPANY
SERVICII FUNERARE COMPLETE
PRODUCĂTOR SICRIE
ARAD, STR. M. EMINESCU 22,
TELEFON 214.422
TELEFON 0744.690.121
Magazin deschis și noaptea

OFERIM
- SICRIE 10 MODELE DE LA 500.000 LA 3.600.000
- SICRIE LUX 4 MODELE DE LA 4.500.000 LA 20.000.000
- LENJERIE DECES 6 MODELE DE LA 300.000 la 2.000.000
- CRUCE, LUMÂNĂRI, PROSOAPE, BATISTE, MÂNERE și ȘURUBURI SICRIU

OFERTĂ SICRIU FAG CRUCE RESPETE 1.500.000

APELÂND LA SERVICII: ÎMBRĂCAT, FORMOLIZAT ȘI TRANSPORT BENEFICIAȚI DE 15% REDUCERE LA SICRIU
TRANSPORT INTERN ȘI INTERNAȚIONAL
▼PLATA ȘI DUPĂ ÎNCASAREA AJUTORULUI DE ÎNMORMÂNTARE.
PĂREREA DVS. CONTEAZĂ!

IN MEMORIAM "KUKI"
Servicii Funerare Complete
Str. M Eminescu Nr.4
ÎN CURTE
Tel:211.929 - 0723.343.964
Magazin deschis la orice oră
OFERĂ:
SICRIE 10 modele de la 600.000 - 2.800.000
SICRIE LUX 6 modele de la 3.600.000-10.500.000
SICRIE import 70.000.000 lei
Mânere. șuruburi accesorii
LENJERIE 7 modele de la 350.000 - 1.400.000
GRATUIT ! ! ! !
Transportul sicriului la domiciliu
ÎNBĂLSĂMATUL
Plata în Rate ! ! !
Transport Intern și Internațional

S.C. SATLINE S.R.L. TELEFON 251.461, 0744/507.211 SHOW ROOM ARAD, Piata Mihai Viteazul - BL. M7 - PARTER
TÂMPLĂRIE DIN ALUMINIU ŞI P.V.C. NOU! RATE / 5 ani AVANS 0
CU GEAM TERMOPAN; PROFILE PVC TROCAL Germania; PROFILE ALUMINIU Grecia (c.80)

CORAURA Telefon : 270525
CORAURA Telefon : 270525
Rate fixe

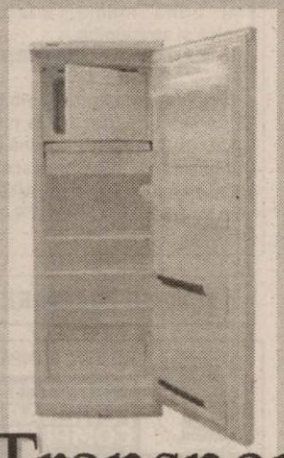

avantaje
·perioada maximă 3 ani
·fără girant
·avans 0%
·rate mici dobândă mică

instalare gratuită
Transport GRATUIT în tot județul (c.15/2003)

MEDIASOFT
Arad, str.Av.Ioan Sava nr.5, tel/fax 0257-255886
Centru de Formare Profesionala-Medierea Muncii
Organizeaza CURSURI
1.Operator calculator si retele de calculatoare (initiere Windows, Word, Internet, Norton, baze de date) din 08.09.2003 dupa masa si 19.09.2003 dimineata
2.Contabilitate – din 11.11.2003 dupa masa (teorie, practica- intocmire documente, AGS Pro)
3.Secretariat computerizat-24.09.2003- dupa masa (tehnoredactare Word, utilizare Internet)
4.Programator ajutor(Access)-30.09.03-dupa masa
5.Internet, PowerPoint - din 22.09.2003 dupa masa (creare pagini Web-Html, prezentari)
6.Proiectare asistata(AutoCad) – 18.10.2003
7.Utilizare Excel – 09.09.2003 –dupa masa
8.Limba engleza – 01.10.2003 – dupa masa
Diplome avizate de Ministerul Educatiei si Cercetarii.
Servicii de mediere a FORTEI DE MUNCA (4044199)

s.c. Superconstruct s.r.l.
Vindem
PAVAJE VIBROPRESATE, CALITATE DEOSEBITĂ.
Telefon 0724.215.745!
(4044200)

(c.652) MB TÂMPLĂRIE PVC cu GEAM TERMOPAN CALITATE GERMANĂ GEALAN Fenster-Systeme
ARAD, STR. CAIUS IACOB BL.R
FOSTUL Mag. CĂMINUL (lângă BANC POST)
[RATE până la 5 ani avans zero]
Cel mai bun! Cel mai ieftin!
Tel: 0257-213.145, 0788.391.769, 0788.391.770, 0722.528.185

S.C. B.A.P.D. S.A. Arad
Vinde prin magazinele de specialitate
situate în Arad, cât și în județ:
Ineu, Pâncota, Sebiș, Lipova, Sântana, Chișineu-Criș, Șimand
următoarele produse:
- Cabluri și conductori electrici
- Aparataj de joasă și medie tensiune
- Corpuri de iluminat
- Condensatori și motoare electrice
- Aparataj electrocasnic
- Organe de asamblare
- Cuie
- Sârmă de bobinaj
- O gamă largă de scule
- Cauciucuri, furtune, curele trapezoidale,
- Vopsele, grunduri
- Biciclete
- Contoare pentru branșament și apartament
- Klingerit
- Electrozi și sârmă sudură

PREȚURILE SUNT FĂRĂ CONCURENȚĂ
Pentru cantități mari de marfă Acordăm posibilitatea de negociere a prețului precum și transport până la client.
Informații la tel. 0257-281165
S.C. VICTORIA S.A. ARAD
angajează
- electrician electronist
- sculer matrițer
- strungar
- femeie de serviciu
Informații la telefon 270.360. sau 270.367.
Execută diverse scule şi matrițe de orice complexitate
(c.432/2003)

BODIMAR
Tel./fax. 0257/270078 0257/270079
CÂND LA ALȚII SE SCUMPEȘTE
LA NOI SE IEFTINEȘTE
■ gipscarton KNAUF
■ gipscarton LAFARGE
● 9,5: 58.500 lei/mp
● 12,5: 64.500 lei/mp
● hidrofug: 87.000 lei/mp
■ vată minerală ISOVER
● 5 cm: 28.800 lei/mp
●10 cm: 57.700 lei/mp
●14 cm: 80.600 lei/mp
■ fibră de sticlă 168.000 lei/mp
■ țiglă Bramac 25 % reducere la țiglele 1/1 (pentru țigla Alpina și Romana)
Prețurile includ TVA
AICI GĂSEȘTI TOT CE DOREȘTI CA SĂ REPARI ȘI SĂ CONSTRUIEȘTI DE LA FUNDAȚIE LA HORN.
Asigurăm transport, încărcat și descărcat, mecanizat, la prețuri promoționale.
(c. 551/2003)

WEST BANK S.A.
ARAD, B-dul Revoluției nr. 88
TELEFON: 284.888; FAX: 285.202
WESTERN UNION TRANSFER DE BANI ®
Cel mai rapid mod de a primi bani din toată lumea

ADEVĂRUL
Cotidian independent Arad

ASTRA VAGOANE CĂLĂTORI
Singurul producător de confort din domeniu
Str. Petru Rareș 1-3
Tel: 233.651 Fax: 258.168
e-mail: astra.calatori@astrac.rdsar.ro

Anul XV, nr. 4009 | 16 pagini | MARȚI, 9 SEPTEMBRIE 2003 | 5.000 lei
adevarul@arad.ro; adv.pub@arad.ro | http://adevarul.arad.ro
Publicație auditată de BRAT | Tiraj mediu zilnic vândut: 30 531

O alianță fără program

D. Zăvoianu

În prezent orice se spune PSD este singurul partid care în guvernarea sa se poate mândri cu succese. Se încearcă tot felul de manevre prin care partidele de opoziție caută să-și asume inițiative în proiecte de legi fundamentale. Astfel este și în legătură cu Constituția unde PNL și PD își revendică paternitatea la tot felul de modificări. Or, este clar pentru oricine că în perioada 1997-2000 cât au fost la guvernare nici PNL, nici PD nu au avut voința politică să modifice Constituția. Finalizarea proiectului de Constituție este un succes clar al PSD, căruia i-a aparținut ideea și a fost voința sa politică pentru finalizare. Inclusiv faptul că UDMR votează Constituția este o realizare, care asigură continuitatea la guvernare, dovedește forța PSD în asigurarea condițiilor pentru votarea noului proiect de Constituție. Faptul că unii au venit cu coborârea vârstei pentru intrarea în Parlament nu reprezintă decât o încercare de a câștiga capital electoral. În fond PNL și PD nu sunt decât două partide disperate, cum spunea Adrian Năstase care au dat apă la moară PRM și care încearcă să-și ascundă eșecurile într-o formulă nouă.

Se uită tot mai mult că fosta Convenție din care au făcut parte ca și componenți sau aliați PNL și PD nu a realizat nimic, a fost un eșec pe plan intern și extern. PSD a dovedit că poate realiza o guvernare unitară, de perspectivă și fără eșecuri. Pe plan extern eliminarea vizelor pentru circulația în Europa, integrarea în NATO și finalizarea negocierilor cu UE, sunt rezultate concludente, care nu pot fi excamotate de forțele din opoziție. Sprijinirea agricultorilor cu două milioane de lei, de fapt cu semințe pentru înființarea culturilor cerealiere, sprijinul acordat întreprinzătorilor mici și mijlocii, ajutoare pentru căldură, subvenționarea energiei termice, alte măsuri speciale sunt argumente în favoarea guvernării social-democrate. Rezultatele sondajelor de opinii, cu toată erodarea de imagine, arată clar că PSD nu este pe un teren descendent, fiind creditat cu 42-47% din votul electoratului.

(Continuare în pagina 5)

Un „comando" de gardieni a dat iama în milogi

Vreme de câteva ore, străzile Aradului au fost mai liniștite...

Barcsa Suzana, cu punga de aurolac, în fața Gării

Zeci de cerșetori care împânzesc străzile municipiului au fost prinși și sancționați în timpul unei acțiuni fulger a gardienilor publici, coordonată de Adrian Lupu - comandant de grupă la ordine publică. Majoritatea milogilor sunt din alte județe, trăiesc prin canale, în gară sau dorm pe băncile din parcuri. Vin la Arad pentru că aici lumea este darnică și reușesc să facă destul de multe parale, după cum declara unul dintre aceștia. După ce i-au amendat, gardienii i-au trimis în județele de care aparțin.

„Sunt boschetară de mulți ani..."

Prima oprire a gardienilor a fost la trecerea de pietoni de la gară, una dintre zonele preferate de boschetari. Aici au fost găsiți mai mulți cerșetori. Mircea Milak (18 ani) este din Bihor. Spune că stă de aproape 10 ani în Arad. Doarme prin trenuri. A fugit de acasă pentru că părinții îl băteau. **Voicilă Valer** (25 ani) din Luduș, județul Mureș a fost abandonat de părinți și până nu demult locuia la o casă de copii din Luduș. A plecat de acolo deoarece colegii lui mai mari îl agresau și-i luau mâncarea.

Nadia Bodran

(Continuare în pagina 6)

Până la noi ordine
Șantierul din Piața Pompierilor a rămas fără muncitori și utilaje

Așa după cum ați putut citi în ultimul număr al ziarului nostru, Inspecția în Construcții a dispus sistarea lucrărilor pentru reamplasarea controversatei statui a Libertății, în fosta Piață a Pompierilor. Motivul îl reprezintă autorizația de construire eliberată de către Primăria Arad, care nu prevede condițiile de restaurare și nu beneficiază de acordul Ministerului Culturii și Cultelor.

Ca urmare a celor petrecute vineri și sâmbătă, MAN Transilvania, antreprenorul general al lucrărilor de reamenajare a pieței, și-a adunat, în cursul zilei de ieri, utilajele de pe șantier. Chiar dacă situația este departe de a fi clară, Ferencz Orban, patronul societății, ne-a declarat că va reîncepe lucrările îndată ce lucrurile vor fi puse la punct. **„Până atunci, am redirecționat utilajele și muncitorii spre alte șantiere unde avem contractate lucrări. Am depus și un deviz la Primărie și mâine o comisie va veni să evalueze ce s-a construit și câți bani îmi revin până acum. Pe urmă, este o problemă administrativă, nu au decât să o rezolve cei implicați, pentru că eu nu reprezint decât o firmă de construcții, care a avut de gând să onoreze cum se cuvine un contract".**

Sorina Ambruș

„Pe loc repaus" la...statuie

Din cauza „Statuii Libertății"
Primăria Arad - amendată cu 30 de milioane

Pe lângă hotărârea sistării lucrărilor de amplasare a „Statuii Libertății" în Piața Pompierilor din Arad, Inspectoratul de Stat în Construcții a aplicat și o amendă de 30 de milioane de lei Primăriei Arad. Motivul: Primăria a eliberat autorizația fără a respecta prevederile legale. Primarul Dorel Popa a declarat că procesul-verbal nu i-a fost înmânat personal, întrucât era într-o ședință atunci când inspectorii l-au vizitat la Primărie. De asemenea, a declarat că nu va plăti amenda.

T.S.

În acest număr

- Medințu rămâne în arest — Pag. 4
- Examen preliminar, de toamnă — Pag. 5
- Legislația complică viața podgorenilor — Pag. 7
- A început războiul psihologic dintre Borugă și Cigan — Pag. 10

Husqvarna
Fără girant avans
RATE
Tel: 281.492 280.389

Teba Industries
www.tebaindustries.com
Grup verticalizat textil
Angajează:
Specialiști în tricotaje din bumbac
CTC tricotaje din bumbac
● Tehnicieni specialiști în vopsirea în bucată finită
Contactați-ne !
2900 Arad, Str. Patria, tel. 004 0257 280343, fax. 004 0257 280701
e-mail tebaindustries@rdsar.ro (c. 312)

PARKTRONIC
Cel mai modern sistem de parcare din România
Avantajele sistemului de parcare cu plata PARKTRONIC:
- plata in functie de durata parcarii (35 min, 70 min, 110 min., etc)
- parcometrele functioneaza cu carduri reincarcabile, nu trebuie sa aveti numerar la dvs.
- tichetele eliberate de parcometre sunt valabile pentru toata durata platita, indiferent de locul unde parcati
TELVERDE GRATUIT
08008.09009

ÎNCHIRIEZ SPAȚII PRODUCȚIE
500 m², 1000 m², 1500 m² – cu toate utilitățile
TELEFOANE
272.812, 0721.269.706

Meditația zilei

Până nu vei învăța să zbori, nu vei trăi cu adevărat!

Calendar

Marți, 9 septembrie

Astăzi, Soarele răsare la ora 6 și 35 minute și apune la ora 20 și 5 de minute. Au trecut 246 de zile din acest an. Au mai rămas 119 zile până în 2004.

Praznicul zilei: Biserica ortodoxă: Sfinții și Drepții Ioachim și Ana; Sf. Mc. Severian; Biserica greco-catolică: Drepții Ioachim și Ana, părinții Maicii Domnului; Sf. Mc. Severian; **Biserica romano-catolică:** Sf. Peter și Bruno.

A venit barza!

La Arad: Oana Maria Pagubă; Andreea Irma Palfi; Sorin-Liviu Rotar; Alice-Nicole Ududec; Eric-Andreas Costin; Paula Sima; Raluca Marta; Corneliu Cătălin Groza; Darius-Adrian Stana; Alexandra-Maria Borza; Alicia-Adriana Ardelean; Diana-Maria Mariș; Denisa Cotilici; Szabo Norbert; Daria-Maria Coșeri; Robert-Ioan Colf; Ana-Maria Tornean; Denisa-Mariana Șevera; David Stroici; Maria Bojochi; Andreea-Maria Chereluțan.

Cinematografe

DACIA: Dumnezeu pentru o zi (SUA) 10; 12; 14; 16; 18; 20

MUREȘUL: Dragonul roșu (SUA) 10; 12; 14; 16; 18

ARTA: 8 mile (SUA) 16; 18; 20

SALA MICĂ: Recrutul (SUA) 15,30; 18,30

ÎN JUDEȚ

INEU (10-11 septembrie): Dragonul roșu (SUA) 16; 18

„Adevărul" vă ascultă

La telefonul dimineții, 280944, între orele 9,00-12,00

☎ **Drumuri nereparate.** Dl. Pava Gheorghe, domiciliat în cartierul Grădiște, are următoarea rugăminte pentru Executivul Primăriei municipiului: **„Că o să avem trotuare noi în centru, cu pavele moderne, e chiar foarte bine. Dar cu șoselele cum rămâne, domnilor? Nu vorbesc de cele centrale. Dar mă refer la podul de la Grădiște, mai exact la coborârea dinspre Podgoria, unde șoseaua se întretaie cu liniile de tramvaie. Carosabilul e deplorabil în zona respectivă, și l-aș ruga pe domnul primar să dea o tură pe acolo și poate vom figura pe următoarea listă cu drumurile de reparat. Asta bineînțeles după finalizarea... pavelelor".**

☎ **În Ungaria...**cu Statuia Libertății, este de părere Maria Miculan, din Arad, care vede măsura de stopare a lucrărilor în Piața Pompierilor, drept o decizie cât se poate de înțeleaptă. **„Sperăm că următorul pas va fi transportarea statuii în Ungaria, acolo unde îi este locul, să o poată contempla în voie maghiarii de pretutindeni".**

Redactor de serviciu S. A.

La telefonul după-amiezii, 280944, între orele 15,00-18,00

☎ Dl. dr. Vidican din Gurahonț se plânge că vineri, la ora 19,30 a fost întreruptă emisiunea postului TV Antena 1 și până ieri, la ora când ne-a sunat, nu a venit nimeni să remedieze defecțiunea. Dl. Vidican spune că s-a discutat cu responsabilul din zonă și acesta a spus că trebuie schimbat decodorul, lucru care urma să se efectueze în cursul zilei de sâmbătă. „Nu s-a făcut nici până acum, (n.n. luni, ora 18,00). Noi plătim cablul, așa că pretindem să recepționăm posturile."

Redactor de serviciu, T. S.

Rețeta zilei

Borș de legume

Cantități: 2 ardei grași, 3-4 roșii, 1 dovlecel, 2 morcovi, 2 cartofi, 1 țelină, 1/4 varză, 1 ceapă, 1 rădăcină de pătrunjel, 1 păstârnac, o mână de fasole verde, 1 l borș, sare, leuștean, pătrunjel verde

Mod de preparare: Cureți zarzavatul și îl speli. Morcovul, rădăcina de pătrunjel, păstârnacul și ceapa le dai prin răzătoarea mare, varza o tai fideluță, iar țelina cubulețe. Le pui la fiert într-o oală cu capac. Când sunt aproape fierte, adaugi cartofii și dovlecelul tăiați cubulețe și roșiile curățate de coajă și semințe și tăiate foarte mărunt, fasolea verde și ardeii tăiați fideluță. Când au fiert bine legumele torni borșul și potrivești de sare. Îl mai lași să dea în câteva clocote și la sfârșit pui verdeața tocată mărunt.

Meteo

Vremea va fi relativ caldă. Ccerul va fi variabil, cu înnorări în cursul serii și al nopții. Vântul va sufla în general moderat din sector sudic, cu intensificări temporare.

Temperaturi maxime: 26 la 29°C.

Temperaturi minime: 14 la 17° C

Comenzi taxi

- ALFA PLUS 349.349; 256.222
- TAXI ALFA 22.88.88; 25.25.26; 0723.200.301; 0745-50.60.70
- TAXI ARAD: 244.244; 274.444; 0722755440
- DIESEL STAR 212.222; 0722.361.011; 0745.645.645
- EUROPA 275.555; 0723.677.555; 0744.828.163
- FAVORIT 280.000; 281.111; 0740083333; 0742409992
- GETAX 280.705; 280.100; 280.548
- MIRCO MILI 230.530; 230.730

Vindem Dacia 1310 Break an fabricație 1997, culoare argintie, stare bună.

Informații la telefon 281802, între orele 9,00-14,00 sau direct la sediul Redacției „Adevărul".

Utilitare

PRIMĂRIA MUNICIPIULUI

Program de relații cu publicul (camera 5) luni-miercuri-vineri între orele 8-12; marți-joi între orele 8-12; 15-17 - tel. 284.744, tel. centrală 281.850.

PIEȚE, TÂRGURI

Astăzi este zi de piață la Sebiș, Almaș, Apateu, Semlac, Sântana, Șilindia, Vârfurile. Târguri săptămânale se desfășoară astăzi la Chișineu Criș, Almaș, Șilindia și Vârfurile.

Mâine, miercuri, va fi zi de piață la Păncota, Beliu, Buteni, Șiclău, Macea, Vânători, Pecica, Șiria și zi de târg la Beliu și Buteni.

FARMACII DE SERVICIU

- Farmacia **REMEDIUM** Arad, B-dul Revoluției nr. 52-54. Program luni-vineri: 7,30-20,00; sâmbătă 8,00-14,00. Telefon 233195. Eliberează medicamente compensate și gratuite.
- Farmacia **„OMNIAFARM"**, Calea Aurel Vlaicu, Bl. Z28, cu program zilnic de la orele 8,00-22,00. Telefon 271724. Eliberează rețete gratuite și compensate.
- Farmacia **LIBRO PHARMA NON STOP** Calea Aurel Vlaicu 60-68 (lângă stadionul (UTA) telefon 212.992. Eliberează medicamente compensate și gratuite.
- Farmacia **TEAHAFARM**, Bd-ul Revoluției nr. 65. Program: luni-vineri 8-21, sâmbătă 9-13. Telefon 254.587. Eliberează medicamente compensate și gratuite.
- Farmacia **ELPIS PHARM** Micălaca, zona Piața Soarelui, str. Voinicilor, colț cu str. Păsunii, Bl. 193, sc. A, parter. Program: luni-vineri 8-20, sâmbătă 8,30-14. Tel: 259-619.

URGENȚE STOMATOLOGICE

Cabinetul de pe str. Crișan (în spate la Gionelli) are program non-stop. Telefon: 253794. Cabinetul din B-dul Revoluției nr. 62, ap. 17. Zilnic: conform orarului (robot pe telefon); sâmbătă între 9-14. Telefon: 256.665.

Și Cabinetul Stomatologic din Calea Victoriei nr. 7 A asigură zilnic urgențe, inclusiv sâmbăta, între orele 10-15. Telefon 095.565.622.

Cabinetul stomatologic din B-dul Revoluției nr. 95, etajul I, asigură urgențe, zilnic între orele 8-14, telefon 282184.

Cabinetul Stomatologic din str. Crișan nr. 6 (vizavi de Complexul Stomatologic) asigură urgențe stomatologice. Luni-Joi: 13,30-19,00; Vineri: 9,00-15,00. Tel. 338.101.

Cabinetul Stomatologic din str. Românului nr. 4 (lângă antichitățile de pe colț cu Metianu) asigură zilnic urgențe stomatologice între orele 9-13; 15 - 20. Telefon 0744/752.020; 0723/013.704.

DISPENSAR VETERINAR

Dispensarul veterinar din Aradul Nou efectuează zilnic, orele 8-16 (sâmbăta 8-12) examen trichineloscopic, castrare porcine, ecornarea viteilor, însămânțări artificiale. Telefon 287.298.

ÎNTRERUPERI CURENT:

Marți, 9 septembrie: Micălaca Bl. 179, 181 (8-15); Cameliei, Sulfinei, Corbului, Negoi, Jiului, Poetului (p), Meșterul Manole (8-12); RAR - Calea A. Vlaicu (11-15); Coltișor, Bagdazar, Merișor, Viilor, Molidului (8-14)

Miercuri, 10 septembrie: Pinului, Petuniei, Armoniei, Viilor, Micălaca Bl. 180 (8-14)

CITIREA APOMETRELOR:

Marți, 9 septembrie: Pescăruș, Achile, 13 Martiri, Infanteriei, Cezar, Santinelei, Troiei, Lalelelor, Bujor, Petru Rareș, Comunarzilor, Poetului, Călțunaș, Alexandru cel Bun, Zânelor, Alunului, Ulpiu, Țichindeal, Teuz, Năsăud, Solomon, Caisului, Orfeu, Libertății, Rotarilor, Tebei, A. Vuia, Deltei, H. Sava, A. Șaguna cu soț, A. Karol, A. Șaguna fără soț, B. Bartok, Clopoțeilor, Minervei, Crișan, G. Birta, B. Bela

ADMINISTRAȚIA FINANȚELOR PUBLICE

Administrația Finanțelor Publice a municipiului Arad: Asistență contribuabili (impozitul pe venitul global) - telefon 280633, 280733, int. 198 (persoane fizice) și 125 (persoane juridice) între orele 8,00-12,00. Informații suplimentare la www.finantearad.ro

TELEFON DE URGENȚĂ LA POLIȚIE: 955

Noul număr de centrală telefonică al I. J. P. (Inspectoratul Județean de Poliție) Arad: 207.100.

S. C. SALUBRITATE S. A. ARAD

Dispecerat între orele 7,00 - 19,00. La telefonul: 280873.

PROTECȚIA CONSUMATORULUI

B-dul Revoluției, nr. 50. Telefon: 257049.

GARDA FINANCIARĂ

B-dul Revoluției nr. 79, telefon: 281119.

INSPECTORATUL TERITORIAL DE MUNCĂ ARAD

Str. Episcopiei nr. 11-13, tel.: 211762, 211862, 257251.

CURȘUL VALUTAR

VALORI ÎNREGISTRATE IERI, 8 SEPTEMBRIE 2003

Denumirea valutei	BNR	BCR		BRD		Banca Transilvania		Banca Românească		Banca Romexterra		Alpha Bank	
		C	V	C	V	C	V	C	V	C	V	C	V
Euro	37649	37250	37750	37360	37810	36800	37600	37395	37790	37150	37750	37500	37800
Dolar S.U.A.	33990	34000	34500	33650	33170	33800	34700	33692	34306	33700	34400	33753	34178
Forint	147	138	153	141	150	140	148	-	-	142	149	-	-

ADEVĂRUL

Cotidian independent Arad

Editor: S.C. ADEVĂRUL Arad S.R.L.

COD FISCAL R 1681938 ● COD SICOMEX 19.604 ● CERTIFICAT J 02/1886 / 31 X 1991 ● COD SIRUES 020956601 ● ISSN 1220 - 7489

Redacția și administrația: 2900 Arad, Bd. Revoluției nr. 81. Telefoane: SECRETARIAT - 281802, fax 280655, 280625; ADMINISTRAȚIE - CONTABILITATE - 281797; MICA PUBLICITATE - 210775; MAREA PUBLICITATE - 280904; CLUBUL PRESEI - 280989.

Consiliul de administrație: președinte - **MIRCEA DORGOȘAN,** telefon 281802, 280625; **vicepreședinte - MIRCEA CONTRAȘ,** telefon 281802, 280625; **membri: LIZICA MIHUȚ,** telefon 280070, **ȘTEFAN TABUIA,** telefon 280854, **MIRCEA ȚIȘCĂ,** telefon 280904.

Colegiul de redacție: ȘTEFAN TABUIA (redactor-șef), telefon **280854; MARCEL CANCIU** (șef secție foto), telefon **281701; ALEXANDRU CHEBELEU** (șef secție sport), telefon **281701; GABRIELA GROZA** (secretar general de redacție), telefon **280854; VASILE FILIP** (șef secție culturăînvățământ-tineret), telefon **281855; 280003; IOAN IERCAN** (șef secție politică), telefon **280943; DORU SAVA** (șef secție social-economic), telefon **281738; NICOLAE OPREAN** (șef secție actualități), telefon **281855; 280003; MIRCEA ȚIȘCĂ** (șef secție publicitate și difuzarea presei), telefon **280904; MIRCEA DORGOȘAN** (președinte al Consiliului de administrație), telefon **281802, 280625.**

Tiparul executat la S.C. MEDIAGRAF S.A. ARAD, str. Feleacului F.N., telefon 250902, fax 250920

Adresa Internet http://adevarul.arad.ro

HOROSCOP

Marți, 9 septembrie

Berbec (21.03-20.04). La locul de muncă pot apărea schimbări benefice. În schimb, viața amoroasă va fi destul de agitată în această perioadă.

Taur (21.04-20.05). Nu vă puneți mari speranțe în prietenii: noile relații nu vă mulțumesc, iar pe amicii mai vechi ar fi mai bine să-i evitați.

Gemeni (21.05-20.06). Beneficiați de un fler deosebit în soluționarea problemelor de la slujbă. Relațiile cu superiorii și colegii vor fi destul de cordiale.

Rac (21.06.-22.07). Beneficiile materiale pot veni de pe alte meleaguri sau prin colaborări cu firme străine.

Leu (23.07-22.08). Energia și senzualitatea vor fi la cote maxime, fie că aveți un partener stabil sau doar o relație pasageră.

Fecioara (23.08-22.09). Aveți în față o alegere dificilă din punct de vedere sentimental și ar fi mai bine să evitați tranșarea definitivă a situației.

Balanța (23.09-22.10). Cei apropiați vor avea nevoie de prezența dumneavoastră și de tandrețea pe care știți să o dăruiți.

Scorpion (23.10-21.11). Atenție la finanțe: investițiile sunt riscante iar partenerul de viață poate exagera cu cheltuielile.

Săgetător (22.11-21.12). Viața afectivă este foarte bine protejată în această perioadă. Nu este exclus să întâlniți bărbatul visurilor dumneavoastră.

Capricorn (22.12-19.01). Prietenii adevărați vă vor sprijini moral și material, în stabilirea unor parteneriate avantajoase.

Vărsător(20.01-20.02). Atenție mare la semnarea unor contracte care pot ascunde unele capcane.

Peștii (21.02-20.03). Sunteți cam lipsit de tact în relațiile cu partenerul, ceea ce poate crea niște momente tensionate.

„AGROMALIM", în așteptarea expozanților

Între 11 și 14 septembrie, Camera de Comerț, Industrie și Agricultură a județului Arad, prin EXPO ARAD INTERNAȚIONAL, în colaborare cu ASOCIAȚIA GENERALĂ A CRESCĂTORILOR DE TAURINE și CENTROSOJA SRL organizează cea de a XIV-a ediție a târgului AGROMALIM - târg internațional de agricultură și industrie alimentară.

Succesul de care s-a bucurat ediția precedentă a făcut ca interesul pentru această manifestare să crească, o mare parte din firmele producătoare și comerciale importante din România anunțându-și intenția de a participa la acest eveniment. Astfel, la AGROMALIM 2003 vor fi prezenți aproximativ 120 de expozanți din România, dar și firme din Ungaria, Austria și Serbia.

În cadrul târgului vor fi expuse utilaje, mașini și produse pentru agricultură și industria alimentară, produse agricole și agroalimentare, echipamente și produse folosite în creșterea animalelor.

Expoziție de tractoare la târgul din anul trecut

Un important sector va fi cel rezervat creșterii animalelor, în cadrul căruia vor fi prezentate aproximativ 100 de taurine ale membrilor ASOCIAȚIEI GENERALE A CRESCĂTORILOR DE TAURINE ARAD, dar și porcine, cabaline, păsări de curte și animale de blană.

Programul de conferințe va aborda teme de interes, atât în ceea ce privește prezentările de specialitate cât și noutățile legislative din domeniu, sprijinul acordat de Ministerul Agriculturii, Alimentației și Pădurilor producătorilor agricoli și crescătorilor de animale, șansele agriculturii României în perspectiva aderării la Uniunea Europeană.

Firmele interesate se pot înscrie pentru participare sau pot solicita informalii la telefon 21.65.20.

Captură de țigări în vama Nădlac

În urma unui control desfășurat de către Biroului Vamal Nădlac, asupra unui automarfar care aparține firmei de transporturi Fun Total Transporter SRL, din Argeș, au fost descoperite sub sigiliul vamal, în compartimentul de marfă, un număr de 700 de pachete de țigări marca LM, nedeclarate. În consecință, marfa a fost confiscată și s-a aplicat o amendă de 25 de milioane lei.

Automarfarul, cu număr de înmatriculare AG 17 SUN transporta textile având ca destinație Anglia.

D. R.

Jandarmul fals

Dacă mai zilele trecute scriam despre ce mai fură românul, acum aflăm drept cine se mai dă. **BANCIU IONEL-MARIUS**, de 21 ani, din Arad, a avut chef de discotecă, dar nu oricum. Ci cu o altă identitate. Auzind, probabil, că fetele se dau în vânt după bărbați în uniformă, duminică seara a încercat să intre într-o discotecă din Mâsca, prezentând la intrare o legitimație de jandarmi falsă. Pe cap purta o beretă de jandarmi și avea asupra sa o brichetă tip pistol. A fost legitimat de către jandarmii din Pâncota și predat organelor de poliție. Este cercetat în stare de libertate.

T. D.

Salubritatea a început distribuirea pubelelor de plastic

În zilele acestea, Salubritatea S.A. a distribuit publele de plastic persoanelor fizice și juridice, care nu au primit astfel de recipiente, din cartierele Aradul Nou și Sânicolaul Mic. În Aradul Nou au fost distribuite 649 de pubele, iar 39 de persoane au refuzat aceste recipiente. În Sânicolaul Mic au primit pubele 143 de persoane, iar șapte au refuzat.

„Abonații care nu au fost găsiți la domiciliu, sunt rugați să se prezinte la sediul societății sau să ne contacteze la telefoanele 0257-262.417, 0257-264.367", ne-a informat d-l ing. **Iosif Clodnițchi**, director general în cadrul Salubritatea S.A.

Cartierele în care urmează a fi distribuite pubele sunt Poltura și Gai.

M. Gogota

Muncă da, leafă ba...

Recent, inspectorii Inspectoratului Teritorial de Muncă (ITM) Arad au depistat 3 firme care nu acordau angajaților salariul minim pe economie.(2.500.000 lei, brut).

Ca urmare, ITM a sancționat societățile **Cedis Industry, Mihet** și **Party Vox** cu câte o amendă de 3 milioane de lei. În plus, inspectorii de muncă au dispus termene și măsuri concrete de intrare în legalitate.

Inspectorul-șef al ITM Arad, **ing. LIVIU CRIȘAN**, precizează că, potrivit legii, pentru aceste nereguli se pot acorda amenzi cuprinse între 3 și 20 de milioane de lei.

C. T.

Cronica măruntă

● Blocurile 331-332 din cartierul Micălaca au beneficiat de lucrări de renovare la rețeaua de gaz metan. Acestea au fost finalizate de o bună perioadă de vreme, în schimb, canalul în care se află conducta de gaz a fost uitat, un timp, descoperit. Situația a fost „remediată" recent, aruncându-se câteva lopeți de nisip. Oricum, calea de acces a rămas în continuare... inaccesibilă.

● În podgoriile arădene, strânsul strugurilor este în plin sezon. În ciuda secetei prelungite din acest an, se anunță o recoltă bogată. Și vinul, spun specialiștii, va fi de o calitate foarte bună.

● În fața blocurilor construite de ANL, containerele de gunoi sunt la mare căutare. Drept urmare, gunoaiele menajere au început să răsară pretutindeni. După cum am aflat de la Salubritate, reclamațiile se depun într-un registru special... Nu sunt cam multe?

● Pentru cei care nu au aflat încă, le „șoptim" că gardienii publici au printre altele ca îndeletnicire și legitimarea persoanelor aflate în locuri publice după orele 22. Dacă nu vă doriți o seară „răcoroasă" la secția de Poliție, e necesar să aveți asupra dumneavoastră un act de identitate.

● Fântâna arteziană de la Podgoria a fost o idee cât se poate de bună a edililor arădeni. Păcat însă că nimănui nu i-a venit în minte să curețe lacul înainte de a o amplasa acolo. Hârtiile și pungile aruncate la voia întâmplării fac deja parte din peisajul cotidian. Până una alta, arădenii rămân cu speranța într-un oraș mai curat...

● Este cercetat in stare de libertate **PAȘCA MIRCEA**, de 36 ani, din Șiria, care a uitat sau a vrut să uite că are un copil minor în întreținere și, cu rea credință nu a plătit pensia alimentară, în valoare de 1.800.000 lei.

● Agenții Poliției Rutiere au depistat în week-end-ul recent încheiat o serie de șoferi care nu aveau ce căuta la volan. Astfel sunt cercetați în stare de libertate **NADASA IULIUS**, de 32 ani, din Arad, care avea permisul de conducere reținut în vederea suspendării ; **SEMIAN ION-GHEORGHE**, de 33 ani, din Birchiș, **STEOAN RĂZVAN-GHEORGHE**, de 28 ani, din Beliu, **HALANGAU MIHAI**, de 25 ani, din Șepreuș, toți trei neavând deloc carnet. **COVACIU IOAN**, de 51 ani, din Vânători, a „împușcat" trei... infracțiuni dintr-un foc, conducând un autovehicul neînmatriculat, cu numar fals și fără a poseda permis de conducere și devenind, fără îndoială, „campionul" săptămânii.

S.C. EURO TRANS S.R.L. ȘIRIA
EFECTUEAZĂ TRANSPORT DE MARFĂ
CU AUTOCAMIOANE DE 20 TONE
ACHIZIȚIONEAZĂ DEȘEURI DE FIER VECHI
ÎN CANTITĂȚI MARI
VINDE AUTOCAMIOANE „ROMAN"
INFORMAȚII: ȘIRIA, STR. GĂRII, NR. 2073
Tel.: 0723.404.010 0722.731.413
0257/531.128 (c.p. 105/2003)

Alcool la volan

Tot mai mulți temerari se încumetă să urce la volan după ce consumă în prealabil băuturi alcoolice. Pentru 14 dintre ei, week-end-ul trecut a fost cu ghinion, fiind depo-sedați de permis, de agenții de circulație. **NAGY ȘTEFAN**, de 58 ani, cu auto AR-03-SMU; **BELEA IOAN**, de 53 ani, cu auto AR-05-WHX; **MIHAILOV VOISAN FELICIAN**, de 35 ani, cu auto AR-05-MVF; **SUCIU IOAN**, de 49 ani, cu auto AR-05-ADD; **SOMEȘAN ADRIAN**, de 34 ani, cu auto CJ-07-VDF, toți din Arad; **BLIDU LUCIAN**, de 35 ani, cu auto AR-03-EVG; **SARAC IOAN**, de 29 ani, cu auto AR-04-SSL; **MOLDOVEANU CONSTANTIN**, de 24 ani, cu auto AR-06-LPJ, toți din Sântana; **TANASE VIOREL**, de 33 ani, din Slatina, judetul Olt, cu auto AR-03-RNN; **KOROHI GHEORGHE**, de 40 ani, din Secu-sigiu, cu auto AR-02-FTN; **EGERGAU VALERIU**, de 31 ani, din Bârzava, cu auto AR-03-YPP; **GUI CĂLIN**, de 22 ani, din Plopiș, judetul Sălaj, cu auto AR-06-JKS; **LIPITOR ANTON**, de 45 ani, din Felnac, cu auto AR-03-JVN și **CODREANU MIRCEA**, de 37 ani, din Pâncota, cu auto AR-03-TUK.

CRISTEA MIRCEA, de 51 ani, din Arad și **PASCU VASILE**, de 25 ani, din Vișeul de Sus, nu s-au rezumat doar la alcool. Primul a condus cu permisul în stare de suspendare și îmbibație alcoolică în sânge de 0,5 la mie. Al doilea doar cu alcoolemie (0,7) neavând carnet. Ambii sunt cercetați în stare de libertate.

T. D.

Prietenul la nevoie se cunoaște...

Ieri dimineață, la punctul de trecere a frontierei Nădlac, s-a prezentat pentru ieșirea din țară o persoană de sex feminin, care s-a legitimat cu un pașaport românesc valabil. Cu toate acestea, la un control mai atent polițistul de frontieră a constatat că există diferențe între fotografia aplicată în document și persoana care susținea că pașaportul îi aparține.

„Pe timpul cercetărilor, persoana a declarat că se numește Gabi L., are 25 de ani și este din Cugir, județul Alba. Ea a mai declarat că dorea să-și găsească un loc de muncă în Germania, țară din care a fost returnată în cursul lunii august. Din cauză că avea aplicată interdicție de a călători în străinătate, a încercat să iasă ilegal din țară prin declinarea unei identități false, conferite de pașaportul unei prietene. Susnumitei i s-a întocmit dosar penal pentru fals privind identitatea și tentativă de trecere ilegală a frontierei de stat", ne-a declarat inspectorul de poliție Robert Iudt.

S. Ambruș

ŠKODA AUTO
Vara asta răcorește-te cu
Škoda
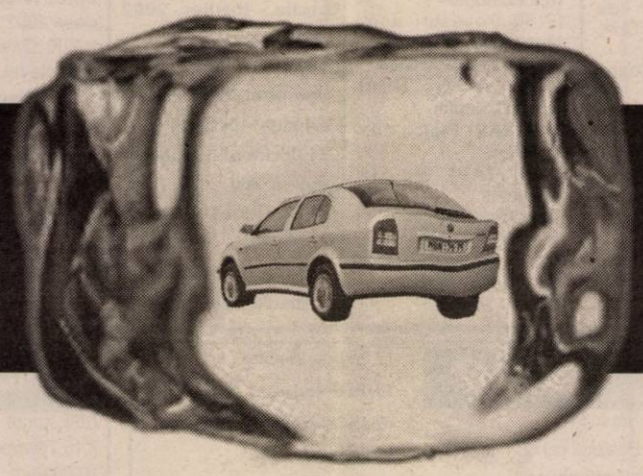
Acum la ŠkodaOctavia Air* primești aer condiționat gratuit !
*pret CIP 11.635 Euro
PRO CAR www.procar-skoda.ro
TIMIȘOARA : Calea Dorobanților, Nr.54, Tel./Fax: 0256-207 748, e-mail: salestm@procar-skoda.ro
ARAD: Calea Radnei, Nr:235, Tel./Fax: 0257-368 860, e-mail: salesar@procar-skoda.ro

Cel puțin până în 11 septembrie

Medințu rămâne în arest

Tribunalul Arad a judecat ieri, în primă instanță, cauza cunoscutului om de afaceri arădean - **George Medințu.** Flancat de polițiști, inculpatul și-a făcut apariția în fața completului într-un costum negru impecabil, susținându-și nevinovăția pe tot parcursul desfășurării ședinței.

Cei prezenți în sală au avut ocazia să afle că din dosarul consistent al inculpatului a mai rămas „de dovedit" doar infracțiunea de înșelăciune pentru comiterea căreia acesta a fost acuzat. Celelalte capete de acuzare au căzut ca prin farmec din momentul arestării lui Medințu și până ieri, inclusiv infracțiunea de dare de mită, ce suscita interesul tuturor celor care au urmărit cazul îndeaproape.

Revenind la ziua de ieri, **Vania Zabov** - avocata lui George Medințu - s-a străduit din răsputeri să-și scoată clientul din arest, pentru a fi judecat în stare de libertate ca și - acuzăm - **„toate celelalte persoane cercetate de PNA alături de George Medințu".** În plus, avocata a făcut apel inclusiv la conștiința celor doi judecători, relevând componenta socială a menținerii lui Medințu în stare de arest: **„De numele clientului meu se leagă soarta a cel puțin 1300 de firme și a peste 350 de angajați. Aceștia din urmă sunt îngrijorați de viitorul lor, de faptul că firmele la care lucrează ar putea fi închise în caz că domnul Medințu nu va fi eliberat. Nu cred că vreo instanță și-ar putea încărca conștiința cu nefericirea atâtor familii care depind de acest om. Astăzi, pe hol, au venit să vadă care este situația cel puțin 100 de cetățeni îngrijorați."** În fine, spre a demola inclusiv ideea că Medințu ar lua calea străinătății dacă ar fi eliberat, susținându-se astfel răspunderii în fața legii, avocata Zubov a parat: **„Clientul meu nu va pleca niciodată în străinătate, fiindcă nu are nici un motiv. Este suficient să i se interzică părăsirea localității, fiindcă suntem convinși că nevinovăția i se va dovedi în cele din urmă, deci clientul meu nu are de ce să fugă. În plus, are o familie aici, copii, pentru ei a clădit toate aceste afaceri, un motiv în plus pentru a le continua și dezvolta."**

Instanței i-a fost, în mod evident, destul de greu să ia o decizie corectă, fapt pentru care a procedat prudent, stabilind data de 11 septembrie (orele 14,00) pentru a hotărî eliberarea sau menținerea în stare de arest a lui George Medințu pe parcursul procesului. La ora actuală, George Medințu este reținut pe baza unui mandat ce expiră în data de 13 a acestei luni. În speță, următorul termen de judecată a fost stabilit ieri pentru data de 30 septembrie a.c.

Eugenia Pantea

Comunicat de presă

Burse DAAD pentru anul universitar 2004-2005 oferite Universității „Aurel Vlaicu"

Și în anul universitar 2004/2005, Serviciul German de Schimburi Academice (DAAD) pune la dispoziția membrilor instituțiilor românești de învățământ superior burse de studiu și de cercetare în Germania. Această ofertă a fost transmisă Universității „Aurel Vlaicu" prin intermediul Ambasadei Republicii Federale Germania la București.

Solicitanții unei burse DAD trebuie să facă parte dintre cei mai buni studenți și tineri absolvenți ai unor instituții de învățământ superior și trebuie să aibă rezultate excelente în domeniul lor. Bursele se acordă în funcție de merit pentru următoarele programe: ● **burse de cercetare pentru doctoranzi și tineri cercetători;** ● **burse de studiu pentru absolvenții tuturor domeniilor științifice;** ● **burse semestriale pentru studenții facultăților de germanistică;** ● **burse pentru lucrări de diplomă pentru studenții facultăților de germanistică;** ● **cursuri universitare de vară;** ● **stagii de cercetare pentru cadre didactice universitare și cercetători;** ● **stagii de muncă pentru cadre didactice universitare;** ● **burse speciale ERP (Economical Research Program) pentru studenți ai facultăților cu profil economic;** ● **program de masterat DAAD/Siemens pentru tineri ingineri din Europa Centrală și de Est;** ● **program special pentru membrii minorității germane din România;** ● **călătorii de studii pentru grupuri de studenți străini;** ● **burse de mai mulți ani pentru obținerea unei diplome în științe economice sau în domeniul ingineriei pentru absolvenți eminenți în management (Fundația Mummert);** ● **tehnică integrată a mediului;** ● **reinvitarea foștilor bursieri.**

Data limită de depunere a candidaturii este 31.10.2003. Informații privind cererile pentru burse precum și formularele pot fi obținute la: DAAD - Centrul de Informații și Consultanță (IC) România; www.daad.de/ibz/bukarest; e-mail: daad-bukarest@web.de sau la sediul Universității „Aurel Vlaicu" din Arad.

Rector,
Prov. univ. dr. Lizica Mihuț

La închiderea ediției

Ministerul ungar de Externe urmărește evoluția situației „Statuii Libertății" din Arad

„Diplomația ungară va face demersurile necesare în cazul în care, în problema amplasării „Statuii Libertății" din Arad, s-ar crea o situație care ar impune acest lucru", a declarat, ieri, Tamas Toth, purtătorul de cuvînt al Ministerului ungar de Externe, citat de MTI.

Andras Kiraly, președintele filialei UDMR din județul Arad, a declarat că dacă lucrările nu vor fi reluate în curînd, monumentul ar putea să nu fie gata pînă la data de 5 octombrie.

„Ministerul ungar de Externe urmărește evoluția acestei situații", a spus Tamas Toth.

Subiectul „Statuii Libertății" va fi abordat în timpul vizitei președintelui Ion Iliescu la Budapesta, în zilele de 15-16 septembrie, și a premierului ungar, Peter Medgyessy, la București, la 23 septembrie.

S.C. BLACK SEA vinde din stoc

SUPPLIERS SRL
Str. Ursului 21,
tel. 271.052, 275.600
Importator direct

■ **Centrale termice IMMERGAS**
Numărul 1 în Italia, acum și în România!
tiraj forțat EOLO STAR 19.300.000 LEI
EOLO MINI 21.000.000 LEI

■ **Centrale termice BIASI**
tiraj forțat 20.500.000 lei
tiraj natural 18.300.000 lei

■ **Aer condiționat AUCMA**
9000 BTU 11.000.000 lei
12.000 BTU 12.000.000 lei
cu montaj inclus, în limita traseului de 3 m

■ **Cazan combustibil solid VIADRUS**

20 KW	20.600.000 lei
25 KW	22.750.000 lei
30 KW	24.900.000 lei
35 KW	27.000.000 lei
40 KW	29.100.000 lei
45 KW	31.300.000 lei
50 KW	33.400.000 lei

Prețurile sunt promoționale și conțin TVA.

ȚEAVĂ și FITINGURI multistrat, fitinguri cupru, aer condiționat, baterii, țevi negre și zincate, profile pătrate și rectangulare, robineți, pompe, hidrofoare.

(C.A./2003)

MARȚI, 9 SEPTEMBRIE 2003

TVR 1
7,00 Jurnalul de dimineață
7,30 Băieții de la Sport - s.
8,30 Din secretele naturii - doc.
9,20 Des. animate
9,45 Năzdrăveniile fraților Kratt - s.
11,00 Magnum - s.
12,00 Dragoste și războaie - s., rel.
13,00 Tezaur folcloric-rel.
14,00 Jurnalul de prânz
14,15 Des. animate
14,30 Puncte cardinale
15,00 În mintea lui Herman -s.
15,30 Kronika
16,50 Destine secrete - s.(AP)
17,40 Dragon Ball Z - d.a.
18,05 Dragoste și războaie - s. (AP)
19,00 Jurnal. Meteo. Sport
20,00 Festivalul filmului tău
22,00 Unitatea specială 2 - s.
23,00 Jurnalul de noapte
23,30 Retrospectivă International Herald Tribune
0,00 Cruciații - dramă, IT., 2001, p.l.

TVR 2
7,15 Des. animate
8,00 O femeie formidabilă - rel.
9,00 În jurul lumii
9,30 Rod, Lucy și prietenii lor extratereștri - s.
10,00 Tonomatul DP 2
12,00 Biarritz - rel.
13,10 Tribuna partidelor...
13,40 Desene animate
15,00 Toți, împreună
16,00 Biarritz - s.
17,00 Banatica (emisiune în limba germană)
17,30 Universul culturii
18,30 Știri regionale
19,00 Cronica unei veri
19,15 Saint-Tropez - s.
20,15 O familie formidabilă - s.
21,15 Prim-plan
21,30 Telejurnal
22,00 Teatru. **Dimineața pierdută de R.C. Buzoianu**
1,35 Rod, Lucy și prietenii lor extratereștrii - s., rel.
2,05 Documentar
2,30 Zile fericite - rel. Rusia, '91

PRO TV
7,00 Teo - rel.
8,00 Știrile Pro TV - Ziarul dimineții tale
9,00 (AP) Tânăr și neliniștit - s., rel.
11,00 Familia Bundy - s.
12,00 Maddie și David - s.
12,55 Știrile Pro Tv
13,30 Capcana timpului - s.
14,30 Album de familie - dramă, SUA, part. I
16,00 (AP) Tânăr și neliniștit - s.
17,00 Știrile Pro TV
18,00 Tânăr și neliniștit - s.
19,00 Știrile Pro TV * Sport * Vremea
20,00 Misiune de gradul zero - acț., SUA, 1990
22,00 Leana & Costel (12)
22,30 Familia Bundy - s.
23,00 Știrile Pro TV
23,45 Sunchaser - dramă, SUA, 1996
2,00 Știrile Pro TV
2,15 Câinele alb - dramă, SUA '82
4,00 Album de familie - s., rel.

TV ACASĂ
6,30 Povești adevărate - rel.
7,00 Pisica sălbatică - s. rel.
8,30 Dragoste și putere - rel.
9,15 Rețeta de acasă - rel.
9,30 Învață spaniola cu Victor - rel.
10,00 De 3x femeie - rel.
11,00 Amor real - s.
12,15 Răzbunarea - rel.
13,10 5' shopping - rel.
13,15 Învață franceza cu Victor
13,30 Secretul iubirii - s.
15,00 (AP) Dragoste și putere - s.
15,30 (AP) Salome - s.
16,35 Salome - s.
17,30 Povești adevărate
17,55 Rețeta de acasă
18,00 (AP) Totul despre Camila - s.
19,00 (AP) Pisica sălbatică - s.
21,00 (AP) De 3x femeie - s.
22,00 Amor real - s.
22,55 5'shopping
23,00 Răzbunarea - s.
0,00 Povești adevărate - rel.

HBO
8,00 Îngerii pe teren - aventuri, 2000
9,30 Un caz de milioane - av., 2002
10,55 Cinema Cinema Cinema
11,20 Pacificul de Sud - muzical, 2001
12,25 În patru - dramă, 2000 (12)
13,35 Pe platourile de filmare
14,05 În spatele liniilor inamice - acț., '01 (12)
15,50 Se mai schimbă lucrurile - com., '88
17,30 Profețiile omuluimolie - thriller, 2002 (12)
19,30 Jacob și Vampirul Mascat - av. Canada, 1999 (12)
21,00 Moulin Rouge - dramă, 2001 (12)
23,05 Carmen - muzical, '01
0,30 În voia sorții - comedie, 1999 (12)

PRIMA TV
7,00 Motor
7,30 Viteza maximă - rel.
8,00 Video Star
11,00 O vacanță de milioane
11,25 Clip Art
11,30 (AP) Luna sălbatică - s.
12,30 (AP) Prietene și rivale - s. (AP)
13,20 Călătorii în lumi paralele - s. (AP)
14,50 Minute de milioane
17,00 Focus 5
17,30 Camera de râs
18,00 Focus
19,00 Pensacola - forța de elită - s.
20,00 Reuniunea de clasă 2002
22,00 Călătorii în lumi paralele-rel.
23,00 Focus plus
23,30 Dosarele FBI - doc.
0,20 Clubbing Show
0,25 Clip Art - rel.
0,30 Pensacola - forța de elită - rel.
1,30 Focus plus - rel.
2,00 Chat TV

ANTENA 1-TV ARAD
6,00 Magazin sportiv - rel.
6,30 Știri TVA - rel.
7,00 Observator * Sport
8,00 MacGyver - s.
9,00 Benny Hill - s., rel.
9,30 Dinozaurii - s.
10,00 Animax
11,00 Zile din viața noastră - s.
12,00 Ispita - s.
13,00 Știrile amiezii
13,15 (AP) Strigăt de disperare - dramă, SUA, 1978
15,00 MacGyver - s.
16,00 Reportajul săptămânii
16,30 Știri Arad * Sport * Meteo
17,00 Știri
17,20 Yago - s.
19,00 Observator * Sport * Meteo
20,00 (AP) Cineva care să mă apare - thriller, SUA, 1987
22,00 Observator
22,30 Știri Arad
22,45 Eu, tu tăticu și „tataie" - s.
23,00 Benny Hill - s.
23,30 În amurg - dramă, SUA, 1997
1,30 As If - s.
2,00 Observator - rel.
3,00 Ispita - s., rel.

TV RCS
9,00 Desene animate
9,30 Știrile RCS 1 - rel.
10,10 Videoclipuri
10,15 Tradiții și folclor
10,30 Cavaleri și războinici - doc.
11,15 Preciosa - s., rel.
12,00 Ciudat și bogat - film (AP)
13,30 Știrile RCS 2 - rel.
14,10 Videoclipuri
14,30 Preciosa - s.
15,15 Videoclipuri
15,30 Life magazin - rel.
17,00 Convietuiri
17,30 Știri RCS 1
18,10 Videoclipuri
18,15 Tragere la țintă - f. (AP)
19,45 Playabout - s.
20,00 Atitudini - doc.
21,00 Neon Rider - doc.
22,00 Știrile RCS 2
22,40 Roboții - f. (12)
24,00 Închiderea programului

B1 TV
7,30 Știri
8,00 Un nou început - d.a.
8,30 Trenul vieții
10,00 Ne privește
11,00 BH, 90210 - s., rel.
12,00 Fan X
13,00 Escadrila albă - rel.
15,00 Andrenalina - rel.
16,00 Ne privește
17,00 Moștenirea familiei Guldenburg - s., rel.
18,00 Știri
18,45 Info ec.
18,30 Beverly Hills, 90210 - s.
20,00 Ediția de seară
20,30 Moștenirea familiei Guldenburg - s.
21,30 The Other Side of Love - film '91
23,00 Trenul vieții
0,30 Extreme - rel.
1,00 Adrenalina - rel.

TELE 7 ABC
7,35 Șapte știri
8,10 Păstorul cel bun - rel.
10,00 Emis. ptr. copii
10,30 Pe strada felinarelor sparte - s.
11,30 Viitorul azi - rel.
12,00 Vacanțe de pomină
13,00 Planeta risipitoare - f. rel.
17,00 Documentar
18,00 Serial - s.
18,45 Vacanțe de pomină
19,20 Șapte știri
20,00 Lumină în întuneric - f.
22,00 EuroMaxx
22,30 Vacanțe de pomină
23,00 Șapte știri
23,30 Arta de a muri - f. rel.
1,00 Activ FM

REALITATEA TV
7,00 Jurnal
7,15 Trezirea la realitate
10,00 Știri
10,15 Cafeneaua artelor
11,00 Jurnal
11,45 Reportaj
12,15 Tendințe
13,15 Bătălia pentru România
16,00 Jurnal
16,45 Reportaj
17,00 Știri
17,15 Sport Mania
18,30 O vedetă la mare
19,00 Jurnal
19,15 Reportaj
19,30 În centrul atenției
20,15 Economia
21,00 Jurnal
21,45 Bătălia pentru România
0,00 Știri

Redacția Adevărul nu își asumă răspunderea pentru modificările ulterioare intervenite în programele TV

Dorel Popa este temperat în declarații cu privire la „Statuia Libertății”

Reacția primarului Dorel Popa, anunțată chiar de acesta pentru ieri, cu privire la sistarea lucrărilor la amplasamentul „Statuia Libertății”, nu s-a lăsat așteptată. Totuși, deși avem informații că primarul a fost foarte nervos la auzul că lucrările au fost oprite și, probabil, pentru că prefectul a mustruluit una dintre subordonatele sale, atunci când a fost vorba despre declarații, treburile s-au cam „înmuiat”.

Iată ce ne-a spus primarul Dorel Popa, președinte al PSD Arad: **„Faptul că o echipă de control din partea Inspectoratului de Stat în Construcții vine să-și facă treaba, să controleze, nu pot să-l comentez și nici nu vreau să mă opun. Pe de altă parte, dacă aceste măsuri luate sunt corecte sau nu, decide doar organismul lor ierarhic superior sau o instituție județeană.**

În al treilea rând, nu cunosc încă conținutul documentelor de control pentru că nu mi-au fost prezentate. Atât am avut de comentat deocamdată”.

Reamintim faptul că o comisie a Inspectoratului de Stat în Construcții, regionala Oradea, a verificat documentația reamplasării grupului statuar și a decis sistarea lucrărilor.

A. Olteanu

Doleanța prefectului - respinsă

PSD a făcut propuneri de directori adjuncți la Direcția de Sănătate Publică

Delegația Permanentă a PSD Arad a discutat, în cadrul ultimei ședințe, desfășurate la sfârșitul săptămânii, propunerile pentru funcțiile de directori adjuncți ai Direcției de Sănătate Publică.

În urma hotărârii celor prezenți, au fost propuși, primind votul de încredere al partidului, doamna **Mariana Ghenof** - fiica vicepreședintelui PSD Arad, Gheorghe Ghenof - și domnul **Stelian Crișan**.

De reținut este faptul că propunerea prefectului Dan Ungureanu, pentru una dintre cele două funcții, doamna Camelia Stoian, a fost respinsă.

În altă ordine de idei, lăsând la o parte ședința Delegației Permanente, duminică, în cadrul adunării generale a organizației PSD Curtici, Ioan Mercea, primarul localității, ales în 2000 pe listele ecologiștilor, a semnat aderiunea la partidul de guvernământ. Aceasta este cea de-a treia achiziție de primar a partidului de guvernământ, în ultimele trei zile, după ce edilii din Beliu și Șeitin au semnat aderiuni la PSD.

A. Olteanu

O alianță fără program

(Urmare din pagina 1)

La întâlnirea de la Snagov cu parlamentarii PSD, domnul Adrian Năstase spunea că obiectivul prioritar îl constituie alegerile locale. În aceste condiții unii primari ca și cel din Arad, care sunt și președinții organizațiilor PSD, caută să se impună pe liste, deși rezultatele lor sunt slabe. În aceste cazuri o să intervină de la centru conducerea PSD. Alte obiective țin de integrarea în U.E., fapt ce presupune realizarea programului legislativ al integrării, cât și reforma în justiție.

Tot la Snagov s-a făcut o analiză asupra relațiilor cu alte partide. Legat de ruptura efectuată de PUR, care a denunțat protocolul cu PSD s-a afirmat că PSD nu are nimic cu PUR, pentru că ei și-au afirmat tendința de a merge cu dreapta. Or, PSD dorește să creeze o forță de stânga și bătălia peste tot în Europa se dă între stânga și dreapta. De fapt acțiunea PUR era previzibilă. Acest partid de buzunar nu a fost niciodată un partid parlamentar, el intrând în Parlament pe baza voturilor electoratului PSD. PUR nu a obținut niciodată în sondajele de opinie un procent necesar accederii în Parlament. Cei de la PUR doreau grup parlamentar distinct în Parlament. Or acest partid nu a participat la alegeri, ci a fost un apendice al PSD. De asemenea, au venit cu pretenții exagerate pentru a dobândi avantaje și nu și-au adus efectiv contribuția la actuala guvernare deși au deținut un minister important, acela care răspundea de I.M.M.

La fel PD pe plan național și-a pierdut rațiunea de a exista. Urmarea este că o parte mică din PD se va contopi cu PNL iar social-democrații din acest partid vor reveni la vocația lor, respectiv la PSD.

De fapt prin alianța anunțată PD - PNL, acest partid a renunțat la social-democrație și dorește refacerea Convenției Democratice din România. Aceste două partide tind către o alianță de dreapta, la fel ca CDR care a rămas în memoria românilor ca motorul unei guvernări dezastruoase. Din acest punct de vedere orice analist care se respectă, obiectiv poate aprecia că alianța PD-PNL înseamnă un regres în viața publică din România. În cazul acestei alianțe programele politice contează prea puțin, totul este lupta lui Băsescu pentru putere, fapt ilustrat și de ipoteticul cabinet guvernamental condus de Băsescu, al cărui fan a devenit Stolojan. Respectiva alianță demonstrează eșecul acestor formațiuni politice de a deveni, prin forțe proprii, o alternativă la guvernarea României, fiind de la început catalogată ca un eșec.

Politica la țară

„Alianța PNL-PD este bună pentru țară”

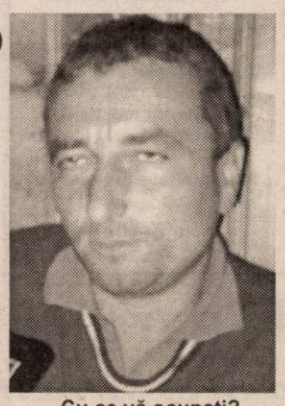

Ioan Draga, 35 de ani, muncitor, Bârsa

- Cum conduce partidul de guvernământ țara?

- Rău.

- De ce?

- Salariile sunt mici.

- Ce ar trebui făcut?

- Să se facă dreptate.

- Cum?

- Trebuie o schimbare de la președinte până la Primărie.

- Cine ar trebui să conducă România?

- Eu cred că alianța PNL-PD este bună pentru țară.

- Credeți că va fi mai bine?

- Sperăm.

- Cum îl caracterizați pe Stolojan?

- Ca un bun președinte.

- Sunteți membru de partid?

- Nu și nici nu mă înscriu.

- De ce?

- Nu am timp să mă ocup de politică.

- Cu ce vă ocupați?

- Sunt muncitor la o firmă.

- Cum este salariul?

- Minim pe economie.

- Vă ajunge?

- După ce plătesc casa, masa și tot ce este la rând nu mai rămân cu nimic.

Daniel Albu

Comuniștii europeni sar în ajutorul PSM

După ce a participat la ședința Biroului Executiv Central PSM,în calitate de vicepreședinte la nivel național, Mihai Lelik a organizat, ieri, o conferință de presă, pentru a informa asupra mersului procesului pentru anularea protocolului de comasare cu PSD. Peste două săptămâni, la Curtea de Apel, se va da sentința definitivă . Biroul Executiv a hotărât ca mai mulți membri ai PSM să picheteze Curtea de Apel, sediul PSD și Președinția, în încercarea de a atrage atenția asupra soluției incorecte pe care a dat- o Tribunalul București. Între timp, spune Lelik, mai multe partide de stânga din lume au luat poziție oficială, cerând respectarea legii . Mai mult în chiar, prima zi după vacanță, președintele Confederației Stângii Unite a luat cuvântul în plenul Parlamentului European în acest sens.

● *Mai multe partide vor fuziune cu PSM*

La ședință, președintele Constantin Rotaru i-a informat pe membrii Biroului că PSD-ul recurge la manevre subterane, pentru a desființa pe orice cale PSM-ul. Atât Partidul Socialist Român, cât și Partidul Muncitoresc Român s-au oferit să fuzioneze cu PSM, chiar înainte de terminarea procesului. Cele două partide s-au reînscris la Tribunal cu ajutorul PSD, spune Lelik, așa că este clar că este vorba despre o manevră a acestui partid. Chiar și PSMR, care nu s-a reînscris, vrea să fuzioneze.

● *Spitalele de la Sebiș Gurahonț și Ineu au apelat la mila publică*

Vicepreședintele Octavian Cheț, care, împreună cu Lelik s-a deplasat , duminică, în județ, a afirmat că spitalele din Sebiș, Gurahonț și Ineu au apelat la cetățeni pentru aprovizionarea cu alimente. La Gurahonț se bate duba în scopul sensibilizării cetățenilor.

S. Todoca

Examen preliminar, de toamnă

Adrian CIOROIANU

În partea a doua a săptămânii trecute au avut loc două evenimente pe care unii dintre ziariștii prezenți zilnic la conferințele de presă le-au văzut ca fiind unul singur: la Costinești s-a desfășurat, în două săli aflate la câțiva metri distanță în același complex turistic, școala de vară a tinerilor liberali - colegii mai tineri ai dlui Stolojan - și școala de vară a tinerilor democrați - viitorul partidului dlui Băsescu. Președintele liberal a fost personajul principal al zilei de deschidere, miercuri; vineri și sâmbătă, în zilele închiderii, la Costinești a ajuns președintele PD. Prelegerile și dezbaterile nu au avut loc în comun. Dincolo de întâlnirile protocolare dintre lectori și de discuțiile lor uneori prelungite în noapte, tinerii s-au întâlnit mai curând pe ringul discotecilor sau pe terasele pe care deja a început să se servească must proaspăt - încă un semn că vacanța politică s-a terminat. Fiecare dintre organizațiile de tineret a avut invitații săi: pe aici au trecut actori politici de primă mână, precum Mona Muscă, Teodor Meleșcanu, Varujan Vosganian sau Călin Popescu Tăriceanu (pe partea dreaptă, dacă vreți) și Emil Boc, Ioan Onisei, Radu Berceanu sau Anca Boagiu (pe partea de centru-stânga). Impresionantă desfășurare de forțe la acest sfârșit de vară, la trei pași de Obelisc. Puținii turiști din stațiune și-au mai dat coate când unul sau altul dintre VIP-urile politice au trecut pe aleile chioșcurilor de suveniruri; vremea, nu foarte caldă, a fost prielnică adunării tinerilor în sălile de dezbatere.

La drept vorbind

În linii mari, presa - locală și centrală - a fost atentă și elegantă în a prezenta ceea ce s-a întâmplat la Costinești - și aceasta mă conduce la ideea centrală a acestor rânduri. Este evident că, în ultimele două luni, cu puține excepții, mai cu seamă presa scrisă a reflectat destul de prompt evoluțiile la nivelul preconizatei alianțe PNL-PD. Întâlnirile dintre președinți și contactele dintre cele două echipe de negociere au fost urmărite atent. Nu au lipsit nici speculațiile, iar declarațiile spectaculoase au fost vânate asiduu. Perfect normal acest lucru, pentru că principala victorie a celor două partide de opoziție ar fi, pentru moment, sugerarea faptului că, în fine, în politica românească a apărut o alternativă. Aș spune că acest lucru explică și interesul presei. Guvernarea PSD a avut câteva certe calități, care explică în bună măsură cota sa încă bună din sondaje. Am mai vorbit despre unele dintre ele; una a fost solidaritatea membrilor, opusă zâzaniei din interiorul fostei guvernări CDR; alta a fost disciplina notabilă - și ea altceva decât comportamentul destul de "libertin" - în sens politic - al membrilor fostei Convenții. Dar, mai ales, PSD părea a nu avea adversar, iar actuala guvernare părea a nu avea alternativă viabilă. Și iată că adversarul și alternativa par a se contura.

Pe baza tuturor informațiilor de care dispun, o idee a fost punctul de plecare al discuțiilor dintre președinții Stolojan și Băsescu: evitarea, pe cât e omenește posibil, a oricăror accidente de genul celor care au împovărat imaginea alianței la guvernare de după '96. Pe cât de curios-binevoitoare este acum, pe atât de grăbită va fi presa - și este firesc - să semnaleze toate fisurile alianței, din chiar clipa în care ele vor apărea. În consecință, miza strategiei comune prezente a celor două partide este aceea de a transmite presei că discuțiile actuale nu privesc împărțirea unor posturi care nu-s decât virtuale, ci adunarea pe o singură foaie de hârtie a unor obiective politice comune. Liberalul Ionuț Popescu și democratul Adrian Videanu discută, în numele partidelor lor, aceste obiective.

Simpla punere în discuție a acestei posibile alianțe nu poate șterge diferențele - doctrinare sau comportamentale - dintre cele două partide ale actualei opoziții sau dintre președinții Stolojan și Băsescu. Nu există batista-miracol cu care acestea să fie șterse peste noapte. Această evidență mă face să cred să cele două partide ai căror tineri au mestecat sub tălpi nisipul din ce în ce mai rece de la Costinești se supun de fapt, unui examen preliminar: de-abia dacă ele vor rezista un an, în conturul acestei alianțe, vor putea emite pretenția de a rezista patru ani, împreună și eficace, la guvernare.

Pe agenda Inspectoratului Școlar Județean

Seminarii, destituiri, alfabetizări, gratuități

Americanii îi învață pe directorii de școli arta conducerii

De astăzi începe, la Moneasa, seminarul **Conducerea bazată pe principii**, susținut de **Pointman Leadership Institute** din California, SUA. În conferința de presă organizată ieri de **Inspectaratul Școlar Județean Arad** au fost prezenți doi dintre cei patru americani care vor preda - **Bob Philips** și **John Garmo**. Seminarul va aborda tematici de management general, management educațional și educația caracterului. Vor participa, în perioada 9-11 septembrie, 60 de directori de școli din municipiu și județ. Cu această ocazie, echipa de lectori ai institutului californian va prezenta și programul „Character First!". Acest program de educație a caracterului se adresează în principal elevilor de gimnaziu. Până acum, în câteva școli arădene, programul s-a desfășurat în limba engleză, prin munca voluntară a unor tineri pregătiți în SUA și Noua Zeelandă, urmând a fi implementată varianta românească, tradusă deja parțial după programul original. Cei doi lectori prezenți ieri la I.Ș.J. și-au exprimat încrederea în eficiența acestui tip de educație, apreciind că acesta va duce la descreșterea ratei delincvenței, a abandonului școlar. Și partea arădeană a fost de acord cu acest lucru, inspectorii școlari având speranța că un sistem nou îi va atrage pe copii în mai mare măsură decât orele de dirigenție tradiționale de până acum. Pointman Leadership Institute a ținut seminarii în 30 de țări până în prezent, încercând să le predea cursanților arta conducerii bazată de caracter.

Împotriva analfabetismului

Ieri a fost **Ziua Împotriva Analfabetismului**. Cu acest prilej, prof. **Zoea Rotaru**, inspector școlar general la I.Ș.J. Arad, i-a invitat la conferința de presă pe **Daniel Negrea**, de la Fundația Humanitas, și pe **Aurel Stepan**, de la Fundația pentru Dezvoltarea Popoarelor prin Susținere Reciprocă, ambele fundații ocupându-se de alfabetizare. Fundația Humanitas, prin Centrul de Alfabetizare de la Sînicolaul Mic, a școlarizat 57 de copii în ultimii trei ani, iar în acest an s-au înscris 20 de copii. Fundația pentrū Dezvoltarea Popoarelor organizează acum prima sesiune de alfabetizare, care se întinde pe patru luni și la care participă 12 cursanți, atât adulți cât și copii. De asemenea, la Școala Generală nr. 3, există astfel de programe. Legat de această chestiune, prof. Zoea Rotaru a prezentat situația abandonului școlar pe județul Arad, în anul 2002-2003: la clasele primare - 89 de elevi, la ciclul gimnazial - 244 elevi, majoritatea fiind de etnie rromă.

Director destituit

Ieri a fost destituit directorul Școlii din Săvârșin, **Dorin Popa**, instalat în acest post în luna februarie a acestui an. Se pare că în localitate există un conflict între Primărie și conducerea școlii, rezultatul fiind acela că școala nu este pregătită corespunzător pentru începerea noului an. Deoarece nici unul din profesorii de la Școala din Săvârșin nu a vrut să preia interimatul, conducerea școlii a fost încredințată Inspectoratului Școlar Județean, până la definitivarea situației.

Gratuități pentru elevi

S-a stabilit deja cuantumul alocațiilor pentru anul școlar următor: 4 515 567 Euro pentru județul Arad. De rechizite gratuite vor beneficia 16 000 de elevi, iar manuale gratuite vor primi elevii de clasele I-IX.

Cătălina Latu

FUNDAȚIA UNIVERSITARĂ „VASILE GOLDIȘ" ARAD

Anunță înscrieri la:

1. LICEUL PARTICULAR NR. 1 „VASILE GOLDIȘ"
- cursuri de zi, seral și frecvență redusă (cls. IX-XIII)
- Filiera teoretică: Matematică - Informatică
  Filologie - (Engleză - Franceză)
- Tehnologic: Economic (Finanțe - Contabilitate)

II. ȘCOALA POSTLICEALĂ
- agent de turism. Ghid
- agent vamal
- asistent de farmacie
- asistent social
- secretar stenodactilograf - operator birotică
- asistent de gestiune financiar contabil

Informații: Arad, str. Feleacului nr. 1.
Telefon: 0257/256.394, 280373.

(3534973)

Ieri, la Teatrul de Stat

Profesorii de la „Tehnologii" s-au pregătit pentru noul an școlar

La Teatrul de Stat Arad a avut loc ieri consfătuirea cadrelor didactice din aria curriculară „Tehnologii". În cuvântul de deschidere, prof. **Zoea Rotaru**, inspector școlar general al I. S. J., a vorbit despre obiectivele și cerințele prioritare ce revin cadrelor didactice care predau disciplinele tehnice în școlile arădene.

Pregătirea propriu-zisă pentru intrarea în „scena" noului an de învățământ a celor câteva sute de profesori și maiștri din licee și școli de arte și meserii a fost făcută de prof. **Constantin Popescu**, inspector general la Direcția generală de învățământ profesional și tehnic din cadrul MECT, prof. **Vasile Borza**, inspector școlar de specialitate la I. Ș. J. și formatorii naționali **Simona Crâsnic, Maria Luța, Pușa Isopescu** (din Arad) și **Alina Melnic** (din Timișoara).

Consfătuirea a avut o ordine de zi încărcată, reușind să cuprindă toate problemele ce revin cadrelor didactice din aria curriculară „Tehnologii" în direcția reformei elaborate de MECT pentru acest domeniu de educație profesională.

O demisie obligatorie

Se pare că la noi un ministru este condamnat să rămână în funcție orice s-ar întâmpla și că pleacă doar dacă premierului nu-i mai plac ochii acestuia. Altfel, de unul singur, n-am văzut pe nimeni să renunțe, oricât ar fi fost de strâns cu ușa și oricâte i-a pus în cârcă presa. Pe la alții e altfel. De pildă, Tony Blair a pierdut doi miniștri numai în acest an. Au apărut divergențe, s-a constatat că există, cum se motivează la divorțuri, nepotrivire de caracter, ministrul și-a strâns lucrurile și a plecat. Acolo există un exercițiu democratic secular, se știe ce este demnitatea, dar și rușinea, plus că oamenii nu rămân fără slujbă, fiindcă toți au în spate o pregătire și o afacere. La noi, ajungi să crezi că un ministru ține cu dinții de scaun și din pricină că n-are unde să meargă în altă parte.

ACCENTE

Particularizând pe această temă, este la ordinea zilei cazul ministrului Integrării Europene, Hildegard Puwak. Toată presa a acordat spațiu mare afacerilor necurate pe care soțul, fiul și chiar rudele sale le-au derulat cu fonduri primite de la Uniunea Europeană. Au fost scoase la iveală mărlănii de neimaginat, Puwak, soțul și fiul, inventând societăți străine, germane (o condiție pentru a beneficia de fonduri era să lucrezi cu partener străin, din UE) și dându-le adrese după cartea de telefon a unor localități din Germania. Sunt fapte probate, iar cu fiecare zi ce trece „dosarul Puwak" este tot mai voluminos. Ciudat, am zice, dacă n-am fi obișnuiți cu această tactică a struțului, doamna ministru își vede de treabă mai departe și nici prin gând nu-i trece să demisioneze. Ba mai intervine și premierul Adrian Năstase și-i ia apărarea, riscând să atragă toată rușinea asupra Guvernului. Indiferent ce va constata comisia de anchetă venită de la Bruxelles, că s-a profitat în mod murdar ori ba de banii respectivi, faptul că familia Puwak s-a folosit de fals în acte este un lucru impardonabil. Fără demisia (la o adică, demiterea) doamnei ministru, nu vedem cum va mai putea pretinde Adrian Năstase că luptă împotriva corupției. Deja a mers prea departe, implicându-se în apărarea lui Hildegard Puwak, fără să știe dacă și cât de vinovată este. Fiindcă a spune că nu Hildegard Puwak, ci fiul, soțul și cumnatul s-au dedat la găinării ar fi o mare gafă. Moralmente, H. Puwak devine incompatibilă cu calitatea de ministru.

ACCENTE

Tristan Mihuța

Un „comando" de gardieni a dat iama în milogi

** Vreme de câteva ore, străzile au fost mai liniștite...*

(Urmare din pagina 1)

„Acum dorm în gară și fac bani din cerșit sau îi mai ajut pe unii oameni la bagaje", mai declară milogul. Gardienii mai înhață și o femeie care implora șoferii să-i dea bani. Jegoasă, amețită bine, se apropie de noi, clătinându-se, cu punga de aurolac în mână. Avea ochii tulburi și mâinile albe de la aurolac. Mirosul pe care-l emana îți tăia respirația. **„Sunt boschetară de mulți ani și cerșesc pentru ą-mi lua mâncare. Nu am unde să lucrez pentru că nimeni nu mă angajează când mă vede așa"** - reușește **Suzana Bârcsa** să lege câteva cuvinte. Femeia este din Arad și are 21 de ani. Tot la gară au mai fost prinși, asaltând mașinile care opreau la stop și Maria Gherebeneș (10 ani) din Arad, Costică Donose (20 ani) din Hunedoara. Toți aceștia au fost duși la Poliția T.F. pentru a fi identificați.

„Mama mă pune să cerșesc..."

În cartierul Aurel Vlaicu, în Piața U.T.A., mai mulți cerșetori, profitând de faptul că e sărbătoare, și-au schimbat aria de acțiune. Din intersecție au trecut la una dintre bisericile din Piața U.T.A., pur și simplu agresând oamenii care ieșeau de la slujbă. **Alina Cârpaci**, o țigăncușă în vârstă de 14 ani, din Șiria, ne spune că ea ar prefera să stea la o casă de copii și că nu-i place ceea ce face, dar părinții o pun la cerșit! În timp ce vorbeam cu ea, le-o arată gardienilor pe mama ei - **Mariana Cârpaci** - care stătea liniștită pe o bancă în stația de tramvai, așteptând ca ea să vină cu banii adunați. **„Mama mea nu lucrează nicăieri. Acum locuim sub niște tevi din spatele stadionului U.T.A. Mă pune la cerșit ca să aibă ea bani de țigări, băutură și mâncare..."**, mărturisește copila. Gardienii o aduc pe Mariana Cârpaci, lângă fiica sa. În final, aceasta a recunoscut că într-adevăr își trimite fata la cerșit. Tot aici au mai fost prinși și **Cornea Mihai** (14 ani) din Arad. El spune că părinții lui stau pe strada Budai Deleanu, din carteirul Grădiște, dar el nu mai vrea să locuiască împreună cu ei. **„Mai bine cerșesc. Fac cam 70-80 de mii de lei pe zi. Banii ăștia îmi ajung de mâncare, iar de dormit dorm pe țevi în spatele stadionului U.T.A."**. Drogându-se cu aurolac și cerșind au mai fost găsiți și Florian Avădanei (14 ani) din județul Timiș, Daniel Cazan (13 ani) din Sânmartin, Marius Vitriuc (13 ani) din Arad, Petre Groza (15 ani) din Deva. Aceștia din urmă locuiesc în adăpostul de pe strada Udrea. Ei spun că au fost învoiți să iasă în oraș...

Mama și fiica... trimisă la cerșit

La un șpriț lângă tomberoanele de gunoi din cartierul A. Vlaicu

Boschetari scandalagii

O gașcă de cinci boschetari scandalagii, beți criță, au fost găsiți de către gardieni în vecinătatea blocului Z28 din cartierul Aurel Vlaicu. Dorel Ghingheș (35 ani) din Bacău, Radu Biriș (42 ani) din Satu Mare, Teodor Boroț (33 ani) din Șimand, Ioan Crișan(42 ani) din Cluj și Ianoș Gal (40 ani) din Arad consumau... spirt sanitar, îndoit cu apă. Au rămas surprinși când gardienii au tăbărât pe ei. „Nu facem nimic. Doar bem..."

În loc de concluzii...

Toți cei enumerați mai sus, fie boschetari, fie... petrecăreți, au fost sancționați cu amenzi în valoare de cinci milioane de lei, fiecare. Mult, puțin, e greu să ne facem o idee. Putem băga mâna-n foc, însă, că astăzi îi putem găsi în aceleași locuri, agasând arădenii cu mâna întinsă și rostind frânturi din rugăciuni. De altel, exasperarea l-a cuprins și pe comandantul Corpului Gardienilor Publici - **Sorin Codoș** - care, în nenumărate rânduri, ne-a declarat că în afară de amendă și îndrumarea milogilor spre locurile de domiciliu, legal, nu prea are ce să le mai facă...

S.C TRANSDARA S.A ARAD

ANGAJEAZA

CONTABIL SEF	- studii superioare de specialitate; - vechime în posturi similare min. 3 ani; - bune cunoștințe de operare PC; - domiciliu în Arad sau localitățile limitrofe, tel.;
CONTABIL	- studii medii sau superioare de specialitate; - cunoștințe de operare PC; - domiciliu în Arad sau localitățile limitrofe, tel.;
SEF AUTOGARA	- studii medii; - permis de conducere ctg.B; - cunoștințe de operare PC; - domiciliu în Arad sau localitățile limitrofe, tel.;
SEF ATELIER	- studii superioare de specialitate auto rutiere; - permis de conducere; - experiența în domeniu; - domiciliu în Arad sau localitățile limitrofe, tel.; - disponibilitate la program prelungit;
INGINER AUTO	- promoția 2003; - permis de conducere; - domiciliu în Arad sau localitățile limitrofe, tel.;

(c. 444/2003)

RELAȚII: la sediul firmei din Arad, str. Liviu Rebreanu nr.95 sau tel.: 256.308, 256.309

Legislația complică viața podgorenilor

Potrivit Legii Viei și Vinului nr. 244/2002 art. 31, producerea în vederea comercializării a vinului și a altor băuturi pe bază de must și vin (must, suc de struguri, rachiu de vin, oțet din vin etc.) se poate face numai de agenți economici și producători particulari pe bază de **licență de fabricație**, eliberată de Direcția Generală pentru Agricultură și Industrie Alimentară (DGAA) și **nu în baza certificatului de producător. Este vorba de suprafețe de peste 0,5 ha de vie**.

Pentru obținerea licențelor de fabricare producătorii se autorizează prima dată la primăria pe raza căreia își au domiciliul, potrivit Legii nr. 507/2002, privind desfășurarea unor activități economice de către persoanele fizice. Documentația va cuprinde 5 acte printre care:

- cazier judiciar
- certificat medical
- documente care atestă calificarea profesională

După obținerea autorizației, producătorii se înregistrează la Registrul Comerțului și la organele teritoriale fiscale, după care se vor adresa DGAA, în vederea întocmirii documentației necesare eliberării licenței de fabricație.

Producerea în vederea comercializării a produselor de mai sus fără licență se sancționează cu amendă de 20-50 milioane lei.

Comercializarea acestor produse, în vrac sau „en gros" se realizează în condițiile stabilite de legislația care reglementează **regimul de supraveghere și autorizare a producției, importului și circulației unor produse supuse accizelor, utilizând documente tipizate stabilite de MFP și numai în spații special amenajate pentru acest comerț**, avizate de Inspecția de Stat pentru Controlul Tehnic Viti-Vinicol.

Pentru transportul în vrac al vinului și produselor pe bază de vin în cantități mai mari de 100 litri sunt obligatorii: documentul de însoțire tipizat, stabilit de MFP și buletinul de analiză, emis de un laborator autorizat în acest scop.

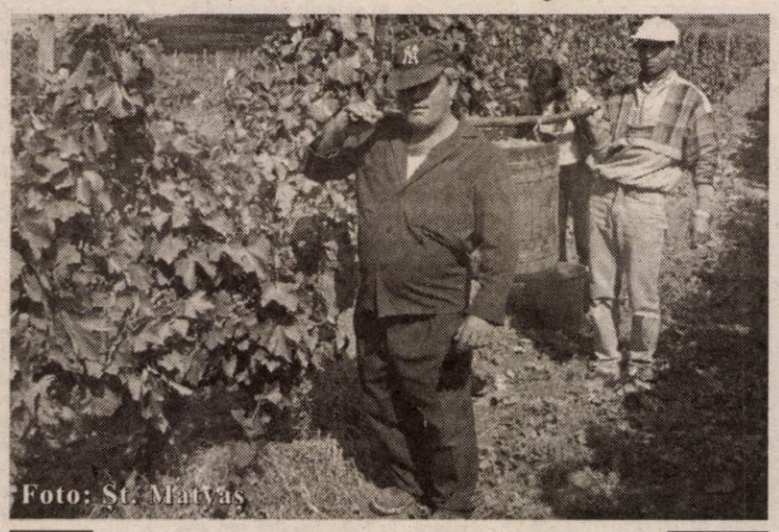
Foto: Șt. Mătyăș

A început culesul strugurilor

Înțeleg să trebuiască licență de fabricație pentru familiile care trăiesc numai din viticultură și pentru vinurile cu denumire de origine controlată (DOC din soiurile: Riesling italian, Muscat Ottonel, Cabernet Sauvignon, Merlot, Pinot noir, Burgund mare și Cadarcă; dar nu și pentru vinurile de Mustoasă de Măderat sau Fetească Regală, soiuri care predomină în podgorie.

În Franța, o familie cu patru persoane nu poate trăi de pe urma a 2,5 ha vie cu soiuri pentru vinuri de consum curent, dar poate trăi de pe aceeași suprafață, în cazul cultivării soiurilor pentru vinuri cu denumire de origine controlată.

Vânzarea directă a vinului

Prin această formă de vânzare beneficiul realizat prin vânzarea vinului se adaugă la beneficiul agricol și se impune ca atare, scăpând astfel obligațiilor impuse comercianților.

În Franța și Spania cooperativele de vinificație pot beneficia de vânzare directă a vinului, dar numai din producția proprie, ca de altfel orice viticultor.

Vânzarea directă nu trebuie să se realizeze cu muncă salariată, ci numai de către proprietar. Viticultorii care dețin baruri-degustare nu beneficiază de vânzare directă.

În anul 1988, din 26,2 mil. hl vin produs de cooperativele vinicole în Franța, 4 mil. hl (cât producția de vin a României) s-au desfăcut prin vânzare directă (65% îmbuteliat și 35% în vrac).

Semne de întrebare

Dacă vinul obținut în mica gospodărie, folosind utilajele tradiționale, se consideră proces de transformare industrial, atunci și pentru varza murată produsă pentru piață trebuie licență de fabricație?

Dacă Legea viei și vinului în sistemul organizării comune a pieței viti-vinicole prevede licență de producție pentru suprafețe mai mari de 0,5 ha vie, de ce nu se introduc și la noi normele comunitare privind vânzarea directă?

Cum își comercializează vinul un mic producător care are vie sub 0,5 ha, care nu face declarație de recoltă, dar nu-și poate consuma întreaga cantitate numai în familie? De ce nu s-ar putea fixa o cotă de vin pentru vânzare directă și la producătorii mijlocii?

Iată probleme în care trebuie să se implice: podgorenii, asociindu-se în cooperative de vinificație, organismele administrative ale județului cât și Asociația Viticultorilor din podgoria Miniș-Măderat.

Dr. ing. Al. Mihalca
SCDVV Miniș

Prețuri de referință la produsele agricole și la animale (1-5 septembrie)

Piața din Pâncota (sâmbătă)

- **porumb** - 550.000/șinic
- **grâu** - 550.000 lei/șinic
- **orz** - 650.000 lei/șinic
- **ovăz** - 640/660.000 lei/șinic
- **tărâțe** - 5.500 lei/kg

Animale

- purcei (6-8 săptămâni) - 250/450.000 lei/perechea
- porci grași - 15- 18.000 lei/kg
- viței (3 luni) - 2,5-5 milioane lei
- tăurași - 6-8 milioane lei

Piața din Chișineu-Criș (marți)

- **porumb** - 680.000 lei/100 kg
- **orz** - 680-700.000 lei/100 kg
- **ovăz** - 700.000 lei/100 kg
- **grâu** - 600.000 lei/100 kg

Piața din Ineu (vineri)

- **porumb** - 680.000 lei/100 kg

- **grâu** - 600.000 lei/100 kg
- **orz** - 700.000 lei/100 kg.
- **ovăz** - 750.000 lei/100 kg

Arad, piața Obor (vineri)

- **porumb** - 700.000 lei/100 kg
- **grâu** - 600.000 lei/100 kg
- **orz** - 600.000 lei/100 kg
- **ovăz** - 700.000 lei/100 kg
- **tărâțe** - 6.500-7.000 lei/kg
- **floarea soarelui** - 10.000 lei/kg
- **soia** - 10.000 lei/kg
- **purcei** - 500.000 lei/perechea
- **porci grași** - 25-30.000 lei/kg

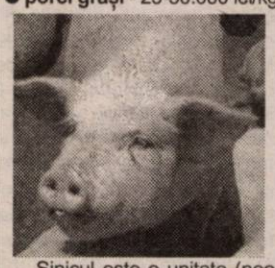

Șinicul este o unitate (neomologată) de volum egală cu aproximativ 80 kg cereale.

Atrași de prețuri

Comercianți din alte județe cumpără porumb la Obor

La sfârșitul săptămânii trecute, piața Obor din Arad a fost destul de săracă în mușterii, al căror număr, după cum ne spunea administratorul unității, **Doina Țigan**, era cu circa 30 la sută mai mic față de alte zile. „În fiecare an, la vremea culesului porumbului, piața este mai slabă. Oamenii sunt acum pe câmp, la lucru, n-au timp de târguit"- explică doamna **Țigan.**

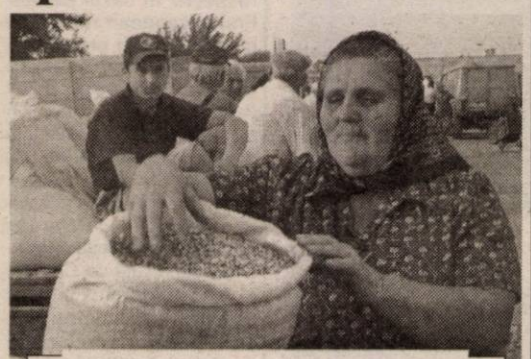

Porumb boabe - producție Curtici - la 700 mii lei maja

Comparativ cu săptămâna trecută, am observat apariția pe piață a porumbului recoltat în acest an, la un preț de 6000 lei pe kg, față de 7000 lei pe kg, cât costă cel vechi.

În ciuda lipsei cumpărătorilor, oferta de cereale, în care s-a remarcat, de departe, porumbul, a fost destul de bogată. Fără să lipsească, sigur, nici vânzătorii de orz (6000 lei pe kg), tărâță (6500-7000 lei pe kg), sau ovăz (7000 lei pe kg). În schimb oferta de grâu (6000 lei pe kg) a fost ieri, în Obor, cel puțin comparativ cu săptămâna trecută, una foarte mică.

Cu doar 550-600 mii lei - perechea de purcei înțărcați...

În ceea ce privește evoluția prețurilor, în afară de floarea -soarelui(unde s-a înregistrat o scădere de la 10000 lei pe kg, la 8000 lei) nu au fost semnalate modificări substanțiale.

„Țăranii nu prea se grăbesc să iasă cu produsele la piață. Ei așteaptă ziua de mâine, cu speranța că vor căpăta un preț mai bun pe cereale. Eu cred că la iarnă toate prețurile au să crească mult", crede **Ștefan Rigo,** producător agricol din Zimand.

Ieri, în Obor au fost prezenți câtiva comercianți din județele Alba și Argeș, care căutau să achiziționeze în special porumb. „Și săptămâna trecută am observat oameni din Alba dar și din alte părți. Aceștia vin după porumb, pe care îl vând apoi, la ei acasă, cu peste un milioan de lei maja" ,explică **Dorin Albu, producător din Arad.**

În ceea ce privește oferta de animale, am constatat că prețul porcilor a rămas aproape neschimbat precum în urmă cu câteva zile : 25000 lei pe kg, la porcii grași, respectiv 500.000 lei (perechea) la purceii de 6-8 săptămâni.

Cosmin Trif
Foto: Viorel Musca

În acest an, din cauza secetei

Porumb mai puțin și mai slab

Potrivit datelor operative furnizate de către Direcția pentru Agricultură și Dezvoltarea Rurală (DADR) Arad, până în prezent, porumbul a fost recoltat de pe 26.025 ha, ceea ce reprezintă aproape 20 la sută din suprafață. Producția medie obținută până acum (3.259 kg/ha) este cu circa 150 kg mai mică decât cea estimată. Din păcate însă, seceta din acest an a afectat și calitatea porumbului.

„Din cauza secetei, în acest an nu a existat o maturare suficientă a porumbului, ci o uscare forțată. Fazele fenologice nu s-au desfășurat normal, fiind afectată umplerea bobului de porumb. Procesul de transformare a substanțelor asimilate în bob în substanțe complexe a avut mult de suferit, cu rezultat direct asupra calității porumbului" explică **Corneliu Henegar**, director general la DADR Arad.

În ceea ce privește floarea-soarelui, aceasta a fost recoltată până acum de pe 14.636 ha, ceea ce reprezintă 58,5 la sută din suprafață. „La floarea-soarelui în schimb - apreciază domnul Henegar - producția medie obținută este de 1.485 kg/ha, este puțin mai mare decât cea prognozată (1.462 kg/ha). De asemenea, din punct de vedere calitativ, cultura de floarea-soarelui nu a fost așa de afactată datorită rădăcinii pivotante, care a reușit să absoarbă mai multă apă din sol".

Cu ajutorul frigului

Prevenirea toxiinfecțiilor alimentare

De la bun început, gospodinele trebuie să respecte regulile trepiedului frigorific care constau în următoarele:

a) folosirea la congelat doar a produselor salubre, adică proaspete; b) aplicarea precoce a frigului imediat după recoltare (cumpărarea din magazin); c) folosirea neîntreruptă a frigului până la decongelarea alimentului în vederea consumului (lanț frigorific)

Așadar, cărnurile cu prospețime relativă nu trebuie introduse niciodată la conservat, ci ele trebuie prelucrate imediat (gătite). Apariția stratului lipicios la suprafața cărnii (mâzga) nu este altceva decât rezultatul păstrării cărnii în condiții necorespunzătoare de temperatură și umiditate (peste +4°C) și care a fost invadată de microorganisme.

Foto: Al. Marianuț

Pentru a preveni situațiile nedorite trebuie, cu strictețe, respectată toată veriga: frig la producător (0-4°C) la os, frig pe timpul transportului, frig la desfacerea produselor și frig la consumator.

Dacă cumpărătorii neglijează cea de a 4-a verigă a lanțului frigorific și, mai ales în sezonul canicular (călduros), întârzie și la alte cumpărături și introduc carnea în frigider după 3-4 ore, pot apărea mari neplăceri, cu consecințe nedorite asupra sănătății omului.

Pentru conservarea cărnii și a micșora cât mai mult posibil contaminarea ei nu trebuie neglijat lanțul igienic care, succint, cuprinde următoarele:

● prelucrarea, transportul și depozitarea să se facă pe suprafețe cât mai puțin contaminate; ● asigurarea în sălile de lucru a temperaturii de max. +50°C; ● igienizarea corespunzătoare a suprafețelor și ustensilelor de lucru; ● executarea operațiunilor de manipulare obligatoriu să fie făcute de persoane sănătoase, fără leziuni cutanate la nivelul mâinilor și feței, fără afecțiuni ale căilor respiratorii superioare, nepurtătoare de germeni patogeni, cu echipament de protecție curat, spălat și schimbat zilnic.

Dr. Guiu Mircea

Persoanele îndreptățite și-au primit pădurile în proprietate

susține Toma Banciu, președintele Composesoratului Vârfurile

Mai mulți oameni din Vârfurile, printre care Aurel Roman, Traian Slev și Aurel Dragoș sunt supărați că nu-și primesc pădurile înapoi, „deși avem acte pe ele", susțin ei. Starea lor de nemulțumire a crescut și mai mult când terenurile lor împădurite au fost prinse în Composesoratul urbarial Vârfurile. Ei contestă legalitatea adunării cetățenești, în urma căreia a fost constituit composesoratul și acuză că documentele lor, care le atestau calitatea de proprietari nu au fost interpretate corect.

Președintele Composesoratului Vârfurile, Toma Banciu a dorit să aducă câteva lămuriri referitoare la mersul evenimentelor. „Prin sentința civilă 238/16.05.2000 a Judecătoriei Gurahonț s-a admis cererea înaintată de către Comitetul ad-hoc constituit în baza Legii 1/2000, și în consecință a dispus constituirea și funcționarea asociației Composesoratului Vârfurile, cu sediul în Vârfurile, cu durata de activitate nelimitată și obiect de activitate conform prevederilor articolului 2 din statut."

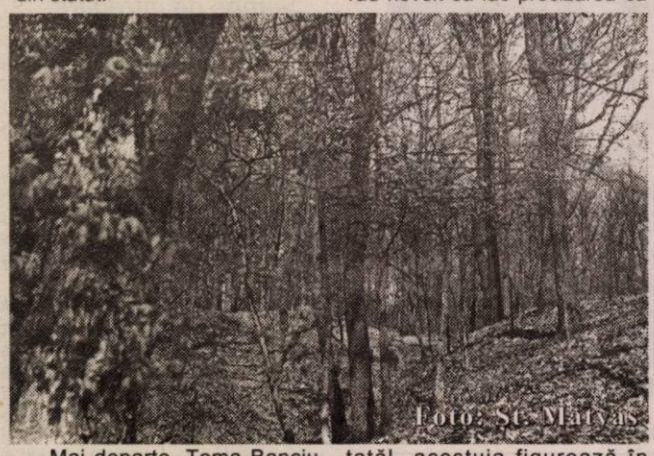

Mai departe, Toma Banciu susține că „mult trâmbițatul slogan că avem noi acte (cei nemulțumiți - n.n.) este o cacialma, deoarece de trei ani tot prezintă aceste acte și nu au mai au ajuns cu ele.Dacă numitul Dragoș Aurel afirma că ar avea 6 hectare de pădure, mă văd nevoit să fac precizarea că tatăl acestuia figurează în actele composesorale cu 0,9 hectare de pădure, numitul Slev Traian în loc de 4 hectare figurează cu 0,3 hectare moștenite. În ce privește pe domnul Aurel Roman la data naționalizării pădurii se năștea undeva prin județul Buzău, el neavând nimic cu Composesoratul Vârfurile, în schimb figurează la anexa 54 soția acestuia cu 5 hectare și soacra dânsului cu 0,9 hectare. (...) Se știa că numitul Aurel Roman s-a adresat instanței de judecată și nu a avut câștig de cauză, iar cei trei în afară de a pune pe drumuri diferite organe nu reprezintă nici 1%, necum 90% din locuitorii acestei localități."

În final, Toma Banciu, președintele Composesoratului Vârfurile și membru în Comisia comunală de aplicare a Legii fondului funciar, precizează că: „la nivelul localității nu a rămas nici o persoană, din cele îndreptățite, fără pădure proprietate privată".

Sigur, este un punct de vedere. În fond fiecare om are dreptatea sa. Însă este cel puțin hazardant să afirmi că la Vârfurile nu sunt probleme în chestiunea pădurilor. Și nu numai...

G.Constantinescu

Legea pământului creează nemulțumiri până în Germania

La redacție ne-au ajuns mai multe sesizări făcute către diverse instituții de către Hans Bruno Schwager, originar din Horia - comuna Vladimirescu, stabilit în Germania, la Berlin. Nu știm însă dacă scrisorile semnate de dl. Schwager au ajuns și la destinatarii lor, mai precis la Poliția Arad, Prefectură, Consiliul Local Vladimirescu, Oficiul de Cadastru, avocat Alin Gherga, Tribunalul Arad, Curtea de Apel Timișoara. Din discuțiile purtate cu reprezentanții unora din aceste instituții, se pare că nu. Miezul poveștii - pe care noi am dedus-o, ea nefiind clar descrisă în scrierile lui Schwager - este nemulțumirea acestuia vizavi de reconstituirea dreptului de proprietate asupra unor terenuri aflate pe raza comunei. Subiectul reclamațiilor este însă primarul din Vladimirescu, Ioan Pantoș, pe care Schwager îl acuză de „lipsă de obiectivitate și abuz în funcție".

Citățm din sesizarea către Prefectură: „Subsemnatul Schwager Hans Bruno reclam pe dl. Pantoș Ioan, primar al comunei Vladimirescu, care a îndeplinit și funcția de președinte al Comisiei locale pentru stabilirea dreptului de proprietate privată asupra terenurilor Vladimirescu, pentru modul în care a fost aplicată Legea 169/1997 în cazul meu, respectiv în cazul Sander Franz, cetățean român pe care-l reprezint prin împuternicire notarială. Comisia a acceptat, verificat și primit dosarul meu cu extrase CF și mi-a eliberat o adeverință pentru suprafața de 50 hectare de teren arabil. Încercând să obțină avantaje persoanle, dl. Pantoș Ioan a forțat situația, în prealabil acceptată de Comisie și mi-a eliberat o a doua adeverință (despăgubiri pentru suprafața de 4,86 ha, în loc de 40 ha - n.r.)". Prefectura are ceva cunoștințe legate de „cazul Schwager", dar care țin de un mai vechi episod: o sesizare făcută în urmă cu mai mult timp, referitoare la un schimb de terenuri între Schwager și Consiliul Local Vladimirescu. „Noi i-am răspuns în luna februarie că acel schimb se poate materializa doar printr-un contract încheiat la notar. Acum nu cunosc să fi trimis o altă sesizare", spune șeful Biroului de Fond Funciar din Prefectură, Florin Trânc.

Din sesizarea către Tribunal spicuim: „Dl. primar Pantoș a hotărât trecerea cererii mele pe lista persoanelor îndreptățite la despăgubiri, tăindu-mi din drepturi...respectiv a procedat în mod similar și în cazul Sander Franz, la care de asemenea nu au fost trimise toate CF-urile la Comisia județeană, spre validare, argumentând că nu mai sunt suprafețe disponibile în satul Horea".

Din cele scrise de Schwager, rezultă clar că nemulțumirea lui e îndreptată împotriva primarului Pantoș. Legat de „cazul Schwager", acesta spune: „Schwager a făcut o cerere pentru 50 de hectare, dar nu a făcut dovada că e moștenitor și nici că e vorba de 50 de hectare. Conform Legii 18/1991 a primit 10 hectare. Cu Legea 1/2000 a mai primit 4,86 ha. Acest lucru i s-a comunicat la începutul anului 2002. Dacă e nemulțumit, putea să se adreseze Comisiei Județene de Fond Funciar, în termenul prevăzut de lege. N-a făcut-o, nu a venit nici la noi, nu s-a adresat nici justiției. Poliția economică a venit la noi în control, dar am înțeles că dosarul va fi clasat. În ceea ce privește așa zisa afirmație a mea cum că nu mai există pământ disponibil, nu e adevărată; pe raza comunei mai sunt circa 1500 de hectare, dar nu putem da pământ celor care nu sunt îndreptățiți".

Potrivit legii, Schwager ar fi putut să se adreseze instanței, dacă a considerat că e nedreptățit, imediat după primirea răspunsului de la Primăria Vladimirescu. N-a făcut-o. „Acțiunea" de acum e îndreptată împotriva primarului Pantoș. În acest sens, Schwager a semnat o împuternicire prin care îl desemnează pe avocatul Alin Gherga „să ne reprezentați interesele în deschiderea acțiunii penale împotriva lui Ioan Pantoș..." Avocatul susține că nu a fost înștiințat și nu i-a ajuns nici un act prin care să i se solicite asistență juridică sau reprezentare în instanță, iar singura „legătură" cu Schwager e că acesta l-a avut ca avocat - într-un alt caz - pe asociatul lui Gherga, avocatul Mihai Costea.

Gerlinde Knap

În centrele de zi pentru vârstnici

Mariile - sărbătorite de colegi

Ieri, corul centrului de zi pentru vârștnici din Micălaca a susținut un mic spectacol cu ocazia praznicului „Nașterea Maicii Domnului". Femeile din centru care poartă numele Maria au fost sărbătorite de colegii lor. Sărbătoarea s-a simțit și în celelalte centre, iar buna dispoziție va continua și în următoarele zile ale acestei săptămâni, când pe pensionarii centrelor îi așteaptă mai multe surprize. Printre acestea amintim ore de lectură, ore culinare, mici petreceri, dar și acțiuni obișnuite de club (șah, remy). Membrii centrului de pe strada Cpt. Ignat vor pleca joi într-o tabără în localitatea Marga, de unde se vor întoarce duminică.

G. K.

Desființarea spitalelor din Ineu și Gurahonț stârnește nemulțumiri pe Valea Crișului

Mult anunțata desființare a spitalelor din Ineu și Gurahonț are darul de a crea nemulțumiri printre locuitorii Văii Crișului Alb, care nu știu la ce să se aștepte de la ziua de mâine, în cazul în care vor fi bolnavi. Deși soarta spitalelor a rămas în ceață, (în sensul că nimeni nu a văzut o hârtie pe care să fie scris, negru pe alb, că cele două unități sanitare vor fi desființate) oamenii acuză autoritățile locale că nu au făcut nimic pentru ca spitalul din Ineu și cel din Gurahonț să supraviețuiască.

Viceprimarul comunei Bârsa, Luminița Toma, s-a arătat indignată de măsurile luate de cei de la Ministerul Sănătății, care vor să desființeze cele două spitale, fără a ști ce se întâmplă în realitate cu aceste unități, fără a merge la fața locului. „Este o adevărată problemă pentru această zonă, de la Gurahonț și până la Arad noi să nu avem spital. Este inadmisibil. Dacă se întâmplă ceva, cine știe dacă mai ajungi până la Arad. Nimeni nu se gândește la lucrurile astea", susține Luminița Toma, care a și demisionat din PSD, tocmai din cauza crizei din sănătate și a modului cum tratează Guvernul acest sector.

Spitalul din Ineu

Tot la Bârsa, Georgeta Tripa, patronul unui magazin din localitate, acuză autoritățile de neimplicare în acest sector, asta fiind principala cauză a posibilei dispariții a celor două spitale. Fiind din Ineu, Georgeta Tripa acuză primarul acestui oraș că „nu a luptat îndeajuns pentru spital, nu s-a dus peste ei, așa cum a făcut Lambing, de la Sebiș. Uitați, la Sebiș a rămas spitalul, a avut cine să se bată pentru el, la noi nu interesează pe nimeni. Nici de spitalul nou văd că nu se mai ocupă nimeni. Ăla n-o să fie gata niciodată".

Și acestea nu sunt singurele persoane nemulțumite de măsurile Ministerului Sănătății. Cum în zonă sunt mulți bătrâni, aceștia spun că le va fi foarte greu ca, atunci când sunt bolnavi, să ajungă până la Arad, cel mai apropiat loc unde există spital.

Cosmin Mihuța

Bârsa nu are bani nici pentru plata ajutorului social

Comuna Bârsa este una dintre localitățile care se confruntă cu probleme mari în ceea ce privește fondurile necesare bunei gospodăriri. Lipsa banilor este acută în această comună, iar asta se vede când e vorba de drumuri, școli, investiții de care ar fi nevoie, în general. Dacă la școală lucrurile s-au rezolvat prin muncă patriotică, așa cum am arătat într-un număr trecut al ziarului nostru, profesorii punând umărul la renovarea clădirilor, alte probleme nu pot fi rezolvate astfel. Un caz dureros este plata ajutorului social, unde Bârsa se confruntă cu lipsa fondurilor, iar oamenii sună, disperați, zi de zi la Primărie, să întrebe când vin banii. Pe de o parte, au și ei dreptate, pentru că Primăria i-a folosit la munci prin comună, deci își merită banii, pe de altă parte, nici Primăria nu poate scoate bani din piatră seacă. „Stăm foarte rău cu banii, nu ne ajung nici de ajutorul social. Din păcate, în comună avem încasări foarte mici, banii vin cum vin, oamenii n-au de unde da, majoritatea sunt bătrâni, fără venituri, iar tineretul a plecat la oraș. Unii mai țin câte un animal, câte un porc, dar vedeți că nici asta nu aduce bani. Nici recolta nu a ieșit cum era de așteptat, așa că oamenii trebuie înțeleși, nu au de unde", susține viceprimarul comunei Bârsa, Luminița Toma.

Cosmin Mihuța

S.C. Compania de Transport Public S.A. Arad

Organizează selecții de oferte în vederea achiziționării de produse și prestări servicii, după cum urmează:
- Achiziții lemne pentru foc (50 m3);
- Reparații patine tramvai tip Timiș;
- Reparații patine tramvai tip Tatra T4R;
- Achiziție bobine solenoid frână tramvai tip Tatra T4R.

Ofertele pot fi depuse la registratura S.C. C.T.P. S.A., Calea Victoriei nr. 35b- 37 sau prin fax la nr. 0257-253685 până la 16 septembrie 2003.

Pentru informații suplimentare vă puteți adresa Serviciului Contracte și Achiziții, telefon 0257-230400, interior 139.

(c.523/2003)

SC.TRANSCOM INTERNATIONAL SA.

PROGRAM
Luni - Sambata 08.00 - 16.30 pe str.L.Rebreanu nr.95

(c. 444/2003)

Informatii la nr. de telefon : 256 306, 256 308

Sfaturi pentru hipertensivi

Deși hipertensiunea arterială afectează mulți oameni, de multe ori nu determină nici un simptom de avertizare și, în timp, apar leziuni grave, deseori ireversibile, la nivelul organelor țintă: inimă, creier, ochi, rinichi și vase de sânge. E bine de știut că orice persoană, aparent sănătoasă, trebuie să-și măsoare tensiunea arterială cel puțin de două ori pe an. Sunt persoane care deși știu că au valori crescute ale tensiunii arteriale, ignoră acest lucru, motivând că nu se simt rău. Acești oameni trebuie să înțeleagă că procedând astfel își pun viața în pericol prin: infarct miocardic, accidente vasculare cerebrale (paralizii), boli renale grave, ateroscleroză. Prin urmare, iată ce trebuie să facă un hipertensiv:

● să ia în serios boala

● să urmeze medicația prescrisă de medic, fără să modifice posologia, din proprie inițiativă. Tratamentul nu trebuie întrerupt nici măcar pentru o zi, chiar dacă valorile tensiunii arteriale au revenit la normal

● tratamentul hipertensiunii arteriale este pentru toată viața

● să consume multe fructe și legume

● să consume puțină sare (maximum o linguriță pe zi)

● să nu consume alcool, cafea (în exces), prăjeli, grăsimi

● să-și mențină greutatea corporală în limite normale

● să evite sedentarismul și să facă multă mișcare

● să evite stresul

● femeile hipertensive trebuie să evite anticoncepționalele

Medicul vă răspunde!

● T. S., 26 ani, Arad. „Nu este periculos să fac așa des ecografie dacă sunt însărcinată? Ce este alfa-fetoproteina?" Ecografia nu este deloc periculoasă pentru făt. Ea se bazează pe ultrasunete, care sunt percepute de făt (cel puțin așa susțin cercetătorii), dar nu-l afectează cu nimic. Ecografiile sunt importante în timpul sarcinii deoarece cu ajutorul lor se poate stabili vârsta gestațională în momentul examinării, ritmul creșterii fetale, se poate localiza placenta, se poate aprecia prezentația fătului, se pot detecta unele anomalii congenitale etc.

Alfa-fetoproteina dozată din sângele matern, alături de alte analize, poate stabili riscul pentru nașterea unui copil cu sindromul DOWN. Dacă nivelul alfa-fetoproteinei nu este între limitele normale, se recomandă practicarea amniocentezei, pentru studii cromozomiale. Ce este sindromul DOWN? Apare datorită unei anomalii cromozomiale, prin prezența unui cromozom suplimentar la perechea 21, fiind cea mai frecventă cauză de retard mental. Incidența este de 1 caz la 20.000 de nou-născuți vii și crește cu vârsta mamei. Jumătate din fetii cu această anomalie sunt avortați spontan în primele luni de sarcină. Se vorbește de sindrom DOWN apărut după expunerea la radiații sau în urma infecțiilor virale (hepatice).

Un copil cu sindrom DOWN este ușor de recunoscut: fața are aspect mongolian, cu fante palpebrale oblice în jos și înăuntru, nas cu baza lărgită, urechi pătrate și jos implantate, profil turtit. Gâtul este scurt și lat. Există o mare susceptibilitate la infecții. Prognosticul este dat de prezența sau absența anomaliilor cardiace asociate. Speranța de viață este redusă, iar retardul mental face ca acești bolnavi să depindă de anturajul lor.

Sunt mai multe procedee prin care se poate elabora diagnosticul prenatal. Medicul ginecolog vă poate informa mai bine.

● M. A., 35 ani, Arad. „A început să-mi cadă părul într-o perioadă scurtă de timp și nu știu din ce cauză." O cădere mai accentuată a părului poate să survină în mod sezonier (toamna) sau după o naștere. Această cădere este normală și nu trebuie tratată, fiind tranzitorie. Pot fi și alte cauze: îngrijire a părului agresivă, stare generală proastă, cauzată de o anumită afecțiune, cură de slăbire bruscă, neechilibrată, administrarea unor medicamente, un șoc psihic, stres. În acest caz e nevoie de un tratament prescris de medicul dermatolog.

Remedii naturiste

• **sulfina** are calități deosebite pentru tratarea bolii varicoase. O linguriță de sulfină se opărește cu 200 ml apă, timp de 10 minute. Zilnic se consumă trei asemenea doze. Pe cordoanele varicoase se aplică comprese cu ceai de coada-șoricelului, la temperatura camerei. Benefică este plimbarea zilnică dar și pedalarea picioarelor în poziție culcată. De asemenea, se recomandă exerciții fizice ale gleznelor și labelor picioarelor. Importantă

este și reglarea scaunului prin consumarea de tărâțe de grâu și de alimente bogate în fibre (legume, fructe, cereale integrale).

• **chimionul, anasonul, feniculul** și **lemnul dulce** fac parte dintre cele mai importante și tradiționale substanțe carminative. Ele formează puntea de legătură dintre condimente și plantele medicinale. Influențează avantajos tensiunea arterială și activitatea cordului. Ca și condimentele în general, ele grăbesc digestia și golirea stomacului precum și activitatea peristaltică care duce la golirea conținutului intestinal. Așadar, în afecțiunile digestive să nu se fie frică de condimentele aromate, cu cât le folosim în mod mai variat, cu atât efectul lor este mai benefic. Acțiunea cea mai puternică de eliminare a gazelor o are chimionul, fiind urmat de fenicul și apoi de anason. **Iată un ceai împotriva balonării:** se amestecă câte 20 g chimion măcinat, 20 g fenicul și 20 g anason. O lingură din amestec se opărește cu 200 ml apă și se lasă să stea 20 de minute. După fiecare masă se consumă câte o doză de ceai (200 ml). **O rețetă elvețiană**, tot cu efect debalonizant (carminativ) constă în: mușețel, mentă, chimion, toate în doze egale, obligeană și valeriană în doze reduse la jumătate față de primele plante. O linguriță de amestec se opărește cu 200 ml apă, se amestecă din când în când și se lasă 30 de minute, la răcit. Se strecoară și se consumă cu o jumătate de oră înaintea meselor.

• **în cazuri mai grave de tulburări digestive** (eructații, balonare pronunțată, lipsa poftei de mâncare, limbă încărcată, dureri de cap, indispoziție etc.) se recomandă: 20 g chimen, 20 g fenicul, 20 g pelin, 30 g coada-șoricelului, 30 g mentă. Două linguriște se opăresc cu 200 ml apă și se lasă să stea 15 minute. Înainte de mese se bea câte o cană.

• **în artrita gutoasă** și **pentru scăderea acidului uric** din sânge se recomandă: frunze și rădăcini de păpădie, pulbere de coajă de salcie, frunze de mesteacăn, frunze de nuc, coada-șoricelului, urzică, coada-calului și

mentă, în cantități egale. O linguriță plină din amestec se opărește cu 250 ml apă, se lasă 15 minute și se strecoară. Se beau 2-3 căni de ceai pe zi.

PENTRU PRIMA DATĂ ÎN ROMÂNIA !

Prin Clinica *Psoremiss* un nou tratament al psoriazisului

Există mulți factori în viața noastră, care ne produc probleme, griji și la care trebuie să le facem față. Pe lângă stressul cotidian datorat nevoilor zilnice, apar diverse probleme de sănătate și mulți dintre noi ne confruntăm cu neplăcerile acestei boli - psoriazis. Studiile recente arată că aproximativ 3% din populație se luptă cu această afecțiune.

Clinica Psoremiss face parte dintr-un lanț internațional de clinici, care deschide acum și în România accesul la acest tratament modern de psoriazis. Acest tratament a fost obținut în urma unor cercetări aprofundate, necesare din cauza ineficienților metodelor de până acum.

Psoriazisul este o boală cronică care evoluează în pusee (apare și dispare), dar un tratament incorect poate duce la prezența permanentă a leziunilor pe corp. Bazați pe miile de cazuri de tratare a psoriazisului în centrele Psoremiss, specialiștii dermatologi oferă această metodă cu rezultate foarte bune.

Tratamentul oferit de Clinica Psoremiss ajută la o curățare optimă sau reduce considerabil severitatea leziunilor, cu remisiune de lungă durată. **Metoda promovată de Clinica Psoremiss NU folosește corticoizi.**

În Clinica Psoremiss, medicii curanți sunt specialiști dermatologi, care oferă în funcție de fiecare caz soluția optimă și care supraveghează permanent evoluția fiecărui pacient.

Acum, Clinica Psoremiss vă oferă o soluție.

ÎNAINTE

Pentru informații și programări:

TIMIȘOARA
0256-302.589

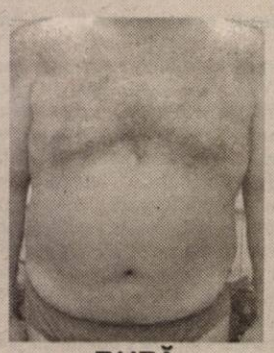

DUPĂ

IAȘI: 0232-222178
CONSTANȚA: 0241-548431
BUCUREȘTI: 021-3304745
BAIA MARE: 0262-213222

(c635/2003)

O soluție la îndemână pentru

Cancerul de prostată

Bărbații care se masturbează frecvent își reduc semnificativ riscurile de îmbolnăvire de cancer de prostată, arată un studiu australian publicat de revista New Scientist.

Cercetătorii din statul Victoria sînt de părere că ejaculările dese permit evacuarea unor substanțe potențial cancerigene din prostată.

Graham Giles a arătat că acest studiu, la care au participat peste două mii de bărbați cu vîrste cuprinse între 40 și 69 de ani, a demonstrat că cei care ejaculează de peste cinci ori pe săptămînă, se expun de trei ori mai puțin riscului de a se îmbolnăvi de cancer de prostată.

Echipa lui Giles a cerut unui număr de 1.079 de bărbați bolnavi de cancer de prostată și 1.259 de bărbați sănătoși să completeze formulare privind viața lor sexuală, inclusiv frecvența raporturilor sexuale și a masturbării. Rezultatele au arătat că bărbații sănătoși au avut, de-a lungul vieții, un număr mult mai mare de ejaculări decît cei bolnavi. Rezultatele au fost cu atît mai surprinzătoare cu cît studiile anterioare arătau că numărul mare de parteneri și frecvența ridicată a activității sexuale ar putea mări riscurile dezvoltării acestei boli cu 40%.

Tusea ar putea salva vieți

Medicii polonezi susțin că dacă pacientul tușește puternic la primele semne ale unui atac de cord, acțiunea de pompare care rezultă din aceasta ajută la reluarea circulației sîngelui și chiar la reluarea ritmului normal al bătăilor inimii, transmite BBC online. Tusea repetată poate ajuta la supraviețuirea bolnavului pînă la sosirea ambulanței, dar medicii britanici nu o recomadă ca măsură de prim ajutor. În fiecare an, în Occident, o persoană la o mie își pierde viața ca urmare a unui atac de cord, cauzat de obicei de întreruperea ritmului normal al inimii.

Pagină realizată de dr. Maria Filimon

Regăsește PASIUNEA

www.regaseste-pasiunea.ro

Prof. dr. IOIART IOAN
urologie - **Cabinet privat Urologie**
Consultații: **zilnic** 14.00-18.00
Str. Traian Mosoiu nr. 11, Arad
Programări: ☎ 255 255

Șef lucr. dr. OLARIU CODIN
cardiologie - **Cabinet privat**
Consultații: **Mi•Joi•Vi** 15.00-18.00
Bd. Revoluției nr. 23, apart. 16, Arad
Programări: ☎ 213 000

Dr. ȘTIUCĂ FLORIN
urologie - **Cabinet privat**
Consultații: **zilnic** 8.00-13.00
Bd. Revoluției nr. 45, Arad
Programări: ☎ 253 767

Șef lucr. dr. IOIART RODICA
diabetologie - **Cabinet privat**
Consultații: **Luni•Mi•Vi** 14.00-18.00
Str. Traian Mosoiu nr. 11, Arad
Programări: ☎ 255 255

Dr. UDUDEC TITUS
medicină de familie - **Cabinet privat**
Consultații: **Luni•Mi•Joi•Vi** 8.00-12.00; **Ma** 15.00-18.00
Str. Andrei Mureșan nr. 19, Arad
Programări: ☎ 250 700

Dr. FILIMON MARIA
medicină de familie - **Cabinet privat**
Consultații: **Luni•Vi** 12.30-17.00; **Ma•Mi•Joi** 8.30-13.00
Str. Nicolae Grigorescu nr. 4-6, Arad
Programări: ☎ 255 803

Dr. TUDORANCEA ANCA DORINA
endocrinologie - **Cabinet privat**
Consultații: **Luni•Mi•Vi** 14.30-19.30
Str. Dimitrie Bolintineanu nr. 18, ap. 1, Arad
Programări: ☎ 338 227

Dr. ȚĂREAN DAN
medicină de familie - **Cabinet privat**
Consultații: **Luni•Mi•Vi** 9.00-13.00; **Ma•Joi** 14.00-18.00
Piața Meresiev nr. 3, Arad
Programări: ☎ 214 911
072 234 3783

Asociația Română a Disfuncției Erectile

Diagnostic și tratament pentru problemele de erecție

(34916S2)

Dezlegarea misterului

Chiar dacă a învins, UTA nu a convins! Totuși, s-a văzut o creștere în jocul elevilor lui Gigi Borugă, mai ales că adversarul întâlnit, sâmbătă, nu e de colo, Olimpia S. Mare fiind o echipă solidă, ce venea la Arad, după două victorii, în tot atâtea meciuri disputate. ■ De abia la acest joc am putut remarca pe cineva, deoarece în partidele anterioare toți au fost o apă și un pământ. În mijlocul apărării, Luca și Panin au evoluat cu destul de puține greșeli, iar în atac, Manta începe să se apropie de forma care l-a consacrat. ■ Borugă a dezlegat un mister, cu privire la situația de la echipă. **„Tensiunea din cadrul lotului a făcut, astăzi, să luăm atâtea cartonașe".** Așadar, pentru prima dată de la debutul sezonului, se recunoaște faptul că există tensiune la echipă. Probabil că presiunea rezultatelor apasă pe umerii jucătorilor, iar aceștia nu pot controla situația. ■ În mai multe rânduri, Gigi Borugă s-a tras cu mâinile de cap, nelipsind mult să rămână fără podoaba capilară. Jocul elevilor săi, unele decizii ale arbitrilor, dar și stresul pe care îl îndură de la începutul campionatului, l-a adus pe antrenor în acest hal. Însă, la conferința de presă, Borugă a evitat să spună de ce s-a tras de cap, preferând să declare doar atât: **„Au fost mai multe motive."** ■ Antrenorul maghiar al Olimpiei, Jozsef Kiprich a lăudat inițiativa celor de la F.C. UTA, aceea de a organiza Conferințe de presă după meci. Tehnicianul a făcut o comparație cu liga a doua a campionatul ungar, acolo unde nu au loc întâlniri cu mass-media, după jocuri. Măcar aici să fim profesioniști, am zice noi! ■ În timpul meciului, cam prin minutul 40, atunci când UTA se descurca destul de greu, iar Varga era eliminat, o parte a spectatorilor strigau: **„Hai, la țară, să vedem fotbal"**, cu referire la faptul că - la Ineu - Tricotaje conducea deja cu 2-0, pe CSM Reșița. Spectatorii și-au mai revenit după pauză, când Manta a marcat din penalty.

Leo Sfâra

◆ *Marius Popescu a protestat mult, chiar și după finalul meciului. Un arbitru mai sever îl putea elimina, mai ales că jucătorul UTA-ei avea un „galben" încă din primul sfert de oră al partidei.* ◆

Până acum, F.Popescu rămâne dezamăgirea „Bătrânei Doamne", dar nici Rădoi nu se ridică, deocamdată, la nivelul așteptărilor. ■ La Conferința de presă de după meci, antrenorul Gheorghe

A început războiul psihologic dintre Borugă și Cigan

● Cel puțin după primele trei etape scurse de la debutul Diviziei B, ca imagine, CS Tricotaje Ineu i-a luat puțin fața echipei fanion a Aradului. Punctele acumulate de „tricotori" au sosit în urma unor prestații mai mult decât convingătoare, în timp ce UTA s-a chinuit enorm pentru a nu pierde încă din start contactul cu vârful ierarhiei. Așa stând lucrurile, meciul de mâine, de la Ineu, contând pentru faza a cincea a Cupei României, vine să clarifice un lucru. **Chiar este capabilă gruparea din Ineu să eclipseze un colos precum UTA?** Poate că și a început deja, ținând cont că la meciul ineuanilor cu CSM Reșița am putut vedea printre spectatorii casei și câțiva vechi utiști, care și-au trădat favoriții pentru a asista la „corida" alb-albaștrilor, cu Claudiu Balaci în prim plan. Și suntem convinși că s-au felicitat pentru alegere, pentru că pentru doar 20.000 de lei (sau 30.000 dacă au vrut să consulte și programul de joc) au văzut un show de calitate, ceea ce pe UTA nu a fost cazul deocamdată. Asta ar trebui să le dea de gândit în primul rând conducătorilor „textiliști", pentru că există un mare dezechilibru între cerere și ofertă. Și atunci se trezesc că, pentru arădeni, cei 50 de kilometri ce-i despart de orașul de pe Crișul Alb, nu mai înseamnă nimic, atâta timp cât oferta este de două ori mai

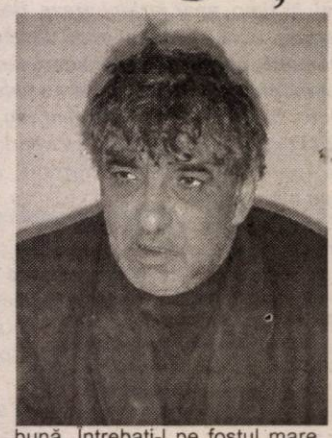

bună. Întrebați-l pe fostul mare arbitru al Aradului și al României, Ioan Igna, prezent sâmbătă la Ineu, și veți vedea că înclină să ne dea dreptate. ● Am pomenit deja de meciul Tricotaje-UTA, dar aprofundând puțin, nu putem omite războiul psihologic pornit - deja - de antrenorul gazdelor Sorin Cigan. El a spus imediat la conferința de presă organizată la finalul jocului cu CSM-ul că: **„Atâta timp cât voi pregăti această echipă nu ne vom da la o parte din fața niciunui adversar, fie el și UTA.",** iar când a fost informat că antrenorului Gigi Borugă îi plac doar victoriile la 3-4 goluri diferență a replicat: **„Mie îmi plac și victoriile la diferențe minime de scor, dar ce să fac dacă echipa poate mai mult?".** De cealaltă parte, Borugă a învățat să fie mai rezervat în declarații după începutul anevoios de sezon și a spus doar că: **„Mergem cu echipa standard la Ineu, pentru că vreau să câștigăm în omogenitate și bineînțeles să mergem mai departe în Cupa."** Ce va fi vom vedea mâine, într-un joc ce se anunță plin de ambiții. ● Revenind puțin la ce a fost sâmbătă, am remarcat faptul că antrenorul Reșiței, Ioan Sdrobiș, așa dificil cum este el în multe momente, rămâne totuși respectat de jucători. Doi dintre foștii săi elevi, Claudiu Balaci și Flavius Hada, ultimul doar spectator la meciul echipei la care trebuia să ajungă în iarnă, s-au întreținut minute în șir cu cel supranumit „Părintele", pupându-l pe obraz la despărțire.

Călin Mnerie

Pe terenurile Diviziei D

Scandal și meciuri amânate

Indiscutabil, evenimentul numărul 1 al etapei, în Divizia D, a fost tentativa de meci de la Iratoșu, acolo unde în loc de fotbal am văzut scandal și mai mulți măscărici. Datorită propriei neputințe, gazdele s-au dedat la acte de huliganism, în vizor aflându-se arbitrul Biro. Acesta a suportat cu stoicism loviturile abătute asupra sa, iar apoi i-a eliminat pe vinovați. Din acel moment, antrenorul Țamboi a început să facă circ, amenințând într-una, că va scoate echipa de pe teren. Cuprinși de hilaritatea tehnicianului, jucătorii din Iratoșu au mimat fotbalul, oferind un spectacol jenant, cu înscrierea unui gol în propria poartă, în mod voit. Cei de la „U" Vinga și-au văzut de treaba lor, marcând de fiecare dată când gazdele se plimbau pe teren. La final am consemnat un 0-14, care trebuie să dea de gândit celor de la AJF, iar sancțiunile nu trebuie să întârzie.◆ Dacia Beliu este surpriza plăcută a debutului de sezon. Duminică, a întrecut Șoimii Lipova, după un meci de o bună calitate. Oaspeții nu au evoluat tocmai rău, dar s-au sufocat pe final, când - în loc să preseze - au făcut pasul înapoi, oferind belenilor ocazia să se desprindă. Aceștia nu au stat pe gânduri și au marcat de două ori în ultimele minute. ◆ F.C. UTA II nu a avut un meci ușor cu Mureșul Zădăreni, însă a profitat de slăbiciunile adversarilor, atunci câna era nevoie. Rezultatul de 3-0 e cam exagerat, însă contează mai puțin amănuntele, cel care rămâne este scorul. ◆ Șoimii Pâncota s-a trezit după jocul cu Dacia Beliu, din etapa precedentă, reușind un egal prețios la Romvest. Din păcate, calitatea partidei a fost modestă, în lipsa spectacolului de pe gazon, a trecut la treabă tehnicianul gazdelor, Ioan Herman. Arbitrul Trif l-a suportat cât la suportat, după care l-a trimis în tribună. Halal! ◆ La Macea, Gloria s-a impus dubios de ușor, pentru că gazdele au fost așa de slabe, încât nu au putut pune nici un moment probleme reale elevilor antrenați de Mihai Petcuț. Cu această nouă victorie, Gloria arată că se gândește serios la viitor, care pare - acum - destul de roz. De urmărit ce ne vor rezerva următoarele etape.

Nu mai puțin de trei jocuri au fost amânate, din diferite motive. Dacă meciul Victoria Nădlac - Comera se dispută astăzi, Voința Mailat - Crișul Ch. Criș și Vulturii Socodor - Olimpia Bârzava s-au amânat pentru o dată care se va comunica ulterior. Unele voci susțin că echipa din Socodor nu va mai continua, dar cei de la AJF oferă timp pentru a se limpezi apele, cu speranța că Vulturii vor continua competiția.

Leo Sfâra

Înot - Cupa Harkany

Cătălin Cosma a cucerit trei medalii !

La sfârșitul săptămânii trecute, în Ungaria, a avut loc Cupa Harkany - sprint, concurs de înot la care au participat sportivi din Croația, Slovenia, Serbia-Muntenegru, Ungaria și România.

Sportivii arădeni, de la **Clubul Sportiv Școlar Arad**, pregătiți de prof. **Dorel Panait** și **Miroslav Artucov** au avut o comportare excelentă, obținând cinci medalii: **Cătălin Cosma** - medalie de aur la 50 de m spate, argint la 50 de m liber și bronz la 50 de m fluture, **Valentin Toma** - locul III la 50 de m bras și Miruna Belei la 50 de m spate. O comportare meritorie a avut-o Radu Moldovan, locul IV la 50 de m fluture.

Această competiție a fost prima organizată după vacanța de vară. Participarea înotătorilor arădeni la concurs s-a efectuat pe bază de reciprocitate, sportivii legitimați la Harkany urmând să participe la Cupa Aradului, turneu care va fi organizat la începutul lunii noiembrie la bazinul „Delfinul"

Radu Romanescu

Lagermax Autotransport **Angajează** pentru sediul societății din Curtici

Referent marcă
1. studii medii
2. cunoștințe operare calculator (Word, Excel, Outlook etc.)
3. limba germană, engleză prezintă avantaj

Referent asigurări
1. studii medii
2. cunoștințe operare calculator (Word, Excel, Outlook etc.)
3. limba germană, engleză prezintă avantaj

Vă rugăm să trimiteți **CV-ul și scrisoarea de intenție**, cu precizarea condiției minime de salarizare, până la data de **22.09.2003**, la adresa **315200 Curtici, str. Teilor nr. 2**, sau **fax 0257-217.184.**

(3535011)

Campionatul Județean „Onoare"

Seria A

Rezultatele etapei a III -a: CNM Livada - Podgoria Ghioroc 3-1; Mureșana Mândruloc - Glogovăț' 99 2-0; Voința Zimandul Nou - Foresta Sânpetru German 3-0 (meci întrerupt în minutul 74); Mureșul Ususău - Progresul Pecica 0-5; Victoria Felnac - Inter Zimand Cuz 1-0; Victoria Zăbrani - Stăruința Dorobanți 3-1; Petrom Nădab - Unirea Șeitin 0-2; Voința Munar - Inter Arad 3-0.

Etapa viitoare (13-14 septembrie 2003): Pecica - Felnac, Sp. German - Livada, Inter - Șeitin, Dorobanți - Petrom Nădab, Glogovăț - Zăbrani, Zimand-Cuz - Mândruloc, Ghioroc - Ususău, Munar - Zimandul Nou.

Clasament

1. Șeitin	3	3	0	0	8-1	9 (+4)
2. Munar	3	2	1	0	6-1	7 (+1)
3. Livada	3	2	1	0	6-3	7 (+1)
4. Glogovăț	3	2	0	1	5-2	6 (+3)
5. Felnac	3	2	0	1	6-4	6 (0)
6. Zăbrani	3	2	0	1	6-6	6 (0)
7. Mândruloc	3	1	2	0	5-3	5 (-1)
8. Pecica	3	1	2	0	6-1	5 (+2)
9. Zimandul Nou	3	1	1	1	7-4	4 (-2)
10. Ghioroc	3	1	0	2	4-4	3 (0)
11. Inter	3	0	2	1	5-8	2 (-1)
12. Sp. German	3	0	2	1	2-5	2 (-1)
13. Dorobanți	3	0	1	2	5-9	1 (-2)
14. P. Nădab	3	0	1	2	4-9	1 (-2)
15. Zimand Cuz	2	0	0	2	2-4	0 (0)
16. Ususău	2	0	0	2	0-8	0 (-6)

Seria B

Rezultatele etapei a III - a: Armonia Ineu - Șoimii Șimand 4-1; Textil Internațional Galșa - Viitorul Șepreuș 4-2; Victoria Lunca Teuz - Crișul Alb Buteni 1-1; Cetate Dezna - Crișul Alb Șicula 5-3; Voința Agrișul Mare - Recolta Apateu 1-0; F.C. Național Sintea Mare - Progresul Nădab 3-1 (surse de la fața locului ne-au relatat că „centralul" partdei a dat-o cu gazdele în repriza secundă, după ce câțiva spectatori au pus bâta pe el, la propriu vorbind); Crișana Dinamo Sebiș - Viitorul Satu Nou 1-2; Victoria Seleuș - Flacăra Țipari 2-1.

Runda viitoare (duminică, 14 septembrie 2003): Progresul Nădab - C.D. Sebiș, Apateu - Sintea Mare, Șicula - Agrișul Mare, Buteni - Dezna, Șepreuș - Lunca Teuz, Șimand - Galșa, Seleuș - A. Ineu, Țipari - Satu Nou.

Clasament

1. Sintea Mare	3	3	0	0	6-1	9 (+3)
2. Seleuș	3	2	1	0	5-3	7 (+1)
3. Apateu	3	2	0	1	8-5	6 (+3)
4. Dezna	3	2	0	1	10-10	6 (0)
5. Agrișul Mare	3	2	0	1	3-5	6 (0)
6. A. Ineu	3	1	2	0	8-6	5 (-1)
7. Buteni	3	1	2	0	5-4	5 (+2)
8. Galșa	3	1	1	1	8-7	4 (-2)
9. Șicula	3	1	1	1	7-8	4 (+1)
10. C.D. Sebiș	3	1	0	2	5-3	3 (-3)
11. Țipari	3	1	0	2	7-7	3 (0)
12. Nădab	3	1	0	2	6-6	3 (0)
13. Satu Nou	3	1	0	2	3-5	3 (0)
14. Lunca Teuz	3	0	1	2	3-5	1 (-5)
15. Șepreuș	3	0	1	2	4-7	1 (-2)
16. Șimand	3	0	1	2	3-11	1 (-2)

Doradi

Cosmetice- Detergenți

Probabil cei mai buni în distribuție din jud. Arad

Tel/Fax 0257/279.967

Super oferta*

Săpun Palmolive 100 gr	2+1 gratuit	Fa săpun 100 gr	40 + 5 gratuit
Fa deo spray 150 ml	4 + 1 gratuit	Dero surf punga 450 gr	19 + 1 gratuit
Fa roll -on 50 ml	4+1 gratuit	Colgate 50 ml	44 +4 gratuit
Pur sticla 500 ml	18+2 gratuit	Deo malizia uomo verde	11+1 gratuit
Pur sticla 1000 ml	11+1 gratuit	Nivea deo feminin 150 ml	22+2 gratuit
Persil automat 6 kg	5+1 gratuit	Nivea deo masculin 150 ml	22+2 gratuit
Fax det manual punga 450 gr	26+2 gratuit	Palette vopsea păr 50 ml	18 + 2 gratuit
Fax det automat punga 450 gr	26+2 gratuit	Vademecum pasta dinți	20+10 gratuit
Fax praf curățat 500 gr	22+2 gratuit	Persil automat 9 kg	Reducere preț - 10%
Săpun savoy cutie 75 gr	66+6 gratuit	Săpun fax cutie 75 gr	66+6 gratuit

* valabil în perioada 01.09.03 - 15.09.03 **+ multe alte super oferte**

* în limita stocului disponibil ** oferta se adresează numai agenților economici, asoc. fam. și pers. fizice autorizate

(4044172; 3534901)

Doradi Distribuție promptă la cel mai bun preț

TERMOPLAST

FERESTRE UȘI * PVC

Viitorul obligă ...

Tâmplărie PVC cu profile ALUPLAST Germania, feronerie Germania, geam termopan

aluplast

NOU !!! Vânzări în rate

Rulouri, jaluzele și plase de țânțari.

Sisteme de garduri, porți și balustrade din aluminiu.

TEL 0257 273.550 sau 0723 249.716 ; 0722 995.957

(C-531/2003)

s.c. Salubritate s.a. Arad

Bd. Iuliu Maniu F. N.

- ÎNCĂRCAT, TRANSPORTAT și DEPOZITAT reziduuri nemenajere sau resturi din construcții
- ÎNCHIRIERI autobasculante de 16 t, autocamioane, tractoare, ifroane, Fadroma L2
- MĂTURAT, SPĂLAT MANUAL și MECANIZAT TROTUARE, platforme etc.

INFORMAȚII LA: Tel.: 262.417, 264.367; 280.873
Fax: 219.388

E-mail: salarad@inext.ro

(C. P. 513/2003)

poligrafia PRINTOR ORADEA tel.: 0259 - 436638

PRODUCE ȘI COMERCIALIZEAZĂ LA PREȚ DE PRODUCĂTOR:

AMBALAJE FLEXIBILE PERSONALIZATE
- folii, pungi, saci, sacoșe

CUTII IMPRIMATE DIN CARTON
- duplex, microondulat, ondulat

PRODUSE TIPOGRAFICE ÎN POLICROMIE:
- etichete, pliante, prospecte, autocolante, etc.

(3535018)

Firmă națională, lider în domeniu

Angajează

Reprezentant de vânzări

în județul Arad

Cerințe: experiență în vânzări minim 1 an, bun negociator, studii superioare, persoane active, ambițioase, disponibilitate la deplasare.

Obiective: identificare clienți noi, încheiere, derulare și finalizare contracte.

Se oferă: salariu motivant, comision, mașină de serviciu.

Interviul va avea loc în data de 12 septembrie 2003, ora 9,00, la Agenția de Ocupare a Forței de Muncă (Șomaj) pe bază de C.V.

Informații la 0740.178.023 (021.411.70.36). (3534989)

s.c. MARCOTEX COMPANY s.r.l.

Angajează

- Secretară producție (cunoștințe lb. franceză și PC)
- Secretară resurse umane (cu experiență)
- Magazioner(ă)
- Personal pentru călcat interfazic și finit
- Confecționeră mașini simple.

Se asigură cele mai bune condiții de muncă și salarizare, bonuri de masă, decontare transport, un singur schimb.

Informații telefon 273.933 sau la sediul nostru din Arad, str. Dâmboviței nr. 23 (zona Fortuna). (4044190)

ÎN ATENȚIA ȘOMERILOR indemnizați și neindemnizați

Universitatea „AUREL VLAICU" Arad

În cadrul programului PHARE 2000 - coeziune economică și socială

Organizează **GRATUIT** *din 15 septembrie*

CURSURI PENTRU MESERIILE:
- CONSULTANT MANAGER
- SUDOR ELECTRIC
- CONFECȚIONER TEXTILE

STUDII NECESARE: ○ 12 clase pentru Asistent Manager
○ 8 clase pentru Sudor Electric și Confecționer Textile

ACTE NECESARE (în original și copie xerox): ■ certificat de naștere ■ diplomă de studii ■ buletin identitate sau carte de identitate ■ certificat căsătorie (femei)

ÎNSCRIERILE se fac de luni până joi, între orele 8,00 - 16,00 la **„Agenția Județeană de Ocupare și Formare Profesională"** Arad, **str. Gh. Lazăr nr. 20, cam. 108, d-na. Sabău Milanca.**

Informații suplimentare la tel. 0257/283.010, fax 280.070. (3535001)

BANCA COMERCIALĂ CARPATICA S.A.

Sucursala ARAD

angajează

MANAGER CREDITE

Candidații trebuie să îndeplinească următoarele condiții:
- ▲ studii superioare economice;
- ▲ experiență în domeniul creditării de cel puțin 3 ani;
- ▲ bune abilități de comunicare, spirit organizatoric, inițiativă;
- ▲ se oferă un pachet motivațional corespunzător.

Cei interesați sunt rugați să transmită C.V.-ul însoțit de scrisoarea de intenție la Centrală **fax 0269-233.371**, până la data de **15.09.2003**. **INFORMAȚII DESPRE CONCURS** la **tel. 0257-252.900, 0257-256.100**, sau la sediul sucursalei: **str. 6 Vânători nr. 2-4.**

MANAGER OPERAȚIUNI

Misiunea
- gestionarea portofoliului de clienți, comunicarea permanentă cu aceștia;
- marketing activ în scopul atragerii de clienți;
- responsabil cu organizarea întregii activități din front - office.

Condiții
- ▲ studii superioare de specialitate;
- ▲ experiență bancară în domeniul relațiilor cu clienții de minim 3 ani;
- ▲ pregătit să lucreze în condiții de stres;
- ▲ bune abilități de comunicare, spirit organizatoric, dinamic;
- ▲ cunoașterea unei limbi străine și experiența în vânzări constituie un avantaj;
- ▲ se oferă un pachet motivațional corespunzător.

Cei interesați sunt rugați să transmită C.V.-ul însoțit de scrisoarea de intenție la Centrală **fax 0269-233.371**, până la data de **15.09.2003**. **INFORMAȚII DESPRE CONCURS** la **tel. 0257-252.900, 0257-256.100**, sau la **sediul sucursalei: str. 6 Vânători nr. 2-4.**

(3535006)

+S.C. Acqua Lux SRL Arad
Calea Timișoarei nr. 195
2900 Arad - Romania
Tel/fax 0040.257 - 278.100 - 206.071
- 206.072 - 206.073 - 206.074
Fax 0040.257 - 278100, mobil 0744.608.016, 0744.559.161
web: http.//www.acqualux.ro
email: sales@acqualux.ro

s.c. Acqua Lux s.r.l. Arad
deschide magazinul universal
AMBIENT

Construiești? Reamenajezi? Recondiționezi?
Grăbește-te! Alege drumul cel mai bun și mai sigur.

ACQUA LUX
- magazin universal AMBIENT

Calea Timișoarei nr. 195

12000 articole, gamă deosebit de vastă, transport gratuit, garanție și asistență tehnică la domiciliu.

Acqua Lux
„Realitatea depășește orice imaginație!"
Dealer Jacuzzi

Vă așteptăm!

(c. p. 539/2003)

Mercedes-Benz

AutoSchunn - partener autorizat Mercedes-Benz
- partener autorizat Chrysler - Jeep

Angajeaza:
> ELECTROMECANICI AUTO
> TINICHIGII

Cerinte:
- Experienta in domeniu minim 5 ani
- Profesionalism, seriozitate si implicare
- Permis auto categoria B
- Cunoasterea limbii germane sau engleze - prezinta avantaj

Candidatul ideal va impartasi filosofia Mercedes-Benz:
CALITATE, PASIUNE, PERFECTIUNE

CV-ul si scrisoarea de intentie se depun pana la **19.09.03**, la sediul
AutoSchunn Micalaca Est DN 7 FN*tel/fax:0257/286680, 281474

(3535010)

cea mai modernă reprezentanță

DACIA

drive test
service auto în garanție și post garanție
pentru autoturisme nou cumparate de la
orice dealer Dacia din România
montăm și suprastructuri

(C.A.360/2003)

SC VERBIȚĂ SRL
noi suntem doctorii mașinii dumneavoastră
Calea Aurel Vlaicu nr.282, tel: 22 70 56

s.c. Tehnodomus s.a.
str. Petru Rareș, nr. 28 Grădiște
angajează

- inginer sau maistru pentru lucrări de șantier
- inginer constructor cunoscător limba engleză pentru serviciul tehnic
- zugrav
- zidar
- dulgher
- fierari
- muncitori necalificați

Informații: tel. 276.775; 276.613; 276.618. (4044203)

MATRIMONIALE

DOMN ITALIAN, 40 ani, doresc cunoștință cu doamnă, vârsta 25-35 ani, pentru prietenie + eventuală căsătorie. Telefon 0744.589.975. (18238)

ANIVERSĂRI

18 trandafiri roșii și „LA MULȚI ANI!" pentru cea mai iubită fiică și nepoată MIHAELA TRĂUȘAN din ARAD. Cu dragoste mama și bunica. (8851680)

VÂNZĂRI APARTAMENTE O CAMERĂ

Vând apartament 1 cameră ultracentral, modernizat, în imobil vechi. Telefon 0723.572.499. (18484)

Vând apartament o cameră, în Grădiște, superîmbunătățit, mobilat, utilat lux, 10.000 Euro. Telefon 0723.467.249. (18317)

Vând 1 cameră + dormitor ultracentral, ultrarenovat, 16.000 Eu. Telefon 253364, 0722.257.409.(18105)

VÂNZĂRI APARTAMENTE DOUĂ CAMERE

Vând apartament 2 camere, TIMIȘOARA-COMPLEX STUDENȚESC. Dotări: geamuri termopan, ușă metalică, apometre, gresie, faianță, mochetă, mobilat/nemobilat, preț 17.000 Eu. Telefon 0723.640.590.

Vând apartament 2 camere, confort I, semidecomandat, etaj I, mobilat(ne), lângă Standard, în Vlaicu, la șosea. Informații telefon 275242 (seara), 0744.202.417. (8851664)

Vând apartament în localitatea Zădăreni, 2 camere, bucătărie, baie, balcon, cămară, debara, gaz metan. Telefon 0723.568.206. (18095)

Vând 2 camere, centru, Legea 112, 11.500 Eu. Telefon 232943. (16957)

Vând apartament 2 camere decomandate, în zona III - Micălaca. Informații telefon 0257 - 262753 sau 0740.184.342. (18458)

Vând 2 camere, Horia, decomandate, etaj 2, zonă deosebită, 27.000 Eu. Telefon 253364, 0722.257.409. (18105)

Vând apartament 2 camere + garaj, zona 700. Telefon 263011, 0740.563.330. (18104)

Vând urgent 2 camere, ultracentral (bloc Horia), etaj 4/4, 28.000 Eu, negociabil. Telefon 0257-256312, 0724.721.438. (18130)

Vând apartament 2 camere, contorizat complet, Micălaca. Telefon 279786. (18136)

Vând apartament 2 camere + garaj și mobilier, Alfa, 20.000 Eu, negociabil. Telefon 258425, 0745.136673. (18165)

Ocazie! Vând apartament 2 camere, decomandat, parter, îmbunătățit, central, vedere la Mureș, 18.900 Eu, negociabil. Telefon 0788.379.531. (18179)

Vând apartament 2 camere, parter, Vlaicu, 8.800 Eu. Telefon 279718, 0744.542.931. (18197)

Vând apartament 2 camere, parter, Micălaca, bloc 508, str. Voinicilor, recent renovat, parchetat, contorizat, inclusiv mobilă bucătărie nouă, bun pentru privatizare, preț 25.000 Eu. Telefon 0744533.777, 0742.013.559. (18194)

VÂNZĂRI APARTAMENTE TREI CAMERE

Vând apartament, zona UTA, 3 camere, 2 balcoane, 2 băi + garaj (ne)mobilat. Telefon 0724.270.179; 0744.568.871; 514675. (8850533)

Vând apartament 3 camere decomandate, baie, WC serviciu, etaj 4/4, preț negociabil, bloc Z25. Telefon 349379. (18475)

Vând apartament în Vlaicu, față în față cu Benzinăria SCHELL, etaj I, 3 camere, bucătărie, baie, balcon închis, renovat, preț 13.800 Euro, negociabil. Telefon 250533, 0744.170.427. (18508)

Ocazie! Vând 3 camere, etaj 1, central, 164 mp, gaz, acces auto, teren, 32.000 Euro. Telefon 213192; 0722.257.409. (18625)

Vând apartament 3 camere, ultracentral, ultramodern, multiple îmbunătățiri, garaj, aer condiționat, preț informativ 45.000 Euro. Informații telefon 0257/230303; 0722.697.703. (18066)

Vând apartament la casă 3 camere, baie, încălzire proprie, dependințe, Mihai Eminescu, nr. 15, ap. 5, parcare auto, preț 38.500 Euro, negociabil. Telefon 284024, 0766.610.851. (18476)

Vând apartament 3 camere, 102 mp, Micălaca, lângă Euromedica, zona 300, decomandat, etaj II, contorizat, parchetat, 3 balcoane, 2 băi, gresie, faianță, lambriuri, rolete, ușă metalică, garaj 30.000 Eu. Telefon 0257-368790. (18564)

Vând apartament 3 camere, confort II, zona Vlaicu, Hațeg. Telefon 0745.464.985, 243280. (18163)

VÂNZĂRI APARTAMENTE PATRU CAMERE

Vând apartament 4 camere, ultracentral, etaj 4, izolație nouă, zonă liniștită, cărămidă, interfon, contorizat integral, preț 35.900 Eu, negociabil. Telefon 254452 sau 0723.773.388.

Vând apartament 4 camere, zona 300, 2 băi, 2 balcoane, 22.000 Eu. Telefon 270856, 286743, 0766.231.477. (18203)

VÂNZĂRI CASE

Vând urgent casă, zonă centrală, amenajată occidental, teren 700 mp, preț negociabil. Telefon 0788.391.191. (18191)

Vând vilă, zona Jackson, 300 mp construiți, 400 mp teren, 130.000 EU. Telefon 0744.987.736. (18443)

Vând casă Zimandul Nou, 2 camere, bucătărie, anexe, gaz, satelit, 12.000 Euro, negociabil. Telefon 0745.014.384. (18139)

Vând casă, VLADIMIRESCU, toate utilitățile (încălzire centrală, telefon, cablu, grădină, teren extravilan, anexe gospodărești). Telefon 514955, 257130; 0722.663.275.

Vând casă în Curtici, ultracentral, actual spațiu comercial. Informații telefon 0745.252.472 sau 0745.255.073. (7793393)

Vând casă mare, localitatea Vânători, la șosea. Telefon 530166, 219671. (18587)

Vând, în Lipova, intravilan cu complex auto și spațiu locuibil, teren 2.200 mp, construcție 800 mp desfășurat. Telefon 0744.813.406. (8851658)

Vând casă de vacanță, Săvârșin, renovată, pe Valea Troaș, 4.000 mp, preț 11.000 Eu. Telefon 0740.069.907. (18609)

Vând casă, str. Vântului nr. 18, Arad. Telefon 288770. (18610)

Vând casă cu etaj 6 camere, bucătărie, trei băi + punct sanitar. Telefon 0722.281.019. (18424)

Vând casă în Săvârșin, la șosea. Informații telefon 557271; 0256/330222, după ora 19. (18037)

Vând casă cu etaj, în Ineu. Telefon 0740.062.719. (8851306)

Vând apartament la casă, 4 camere, 2 băi, Legea 112, curte comună, confort deosebit, încălzire proprie gaz, garaj, zonă centrală, front stradal 15 m. Telefon 250308; 0722.692.973. (15719)

Vând casă Cicir, șoseaua principală, încălzire gaz, grădină 1.500 mp. Telefon 216405. (15719)

Vând casă din cărămidă + teren 292 mp, zonă centrală (lângă Poliția de Frontieră), telefon + satelit + apă rece + apă caldă, contorizat + termoficat + canalizare, intrare auto, singur în curte, 38.000 EU. Telefon 0721.587.910 sau după ora 17, 0257 - 228711. (18401)

Vând casă cu grădină, în Lipova, zonă foarte bună sau schimb cu apartament două camere, Arad. Telefon 562848, seara; 0722.192.105. (18373)

Vând casă în Lipova, cu două spații comerciale, încălzire centrală, termopan, gresie, faianță, baie, magazii. Telefon 562848, seara; 0722.192.105. (18373)

Vând casă mică, cu grădină, în Bujac, 540 mp, 13.500 Euro. Telefon 0723.467.249. (18317)

Vând casă mare, central, str. Barițiu, preț negociabil. Telefon 0724.260.920. (18193)

Vând casă 4 camere, dependințe, garaj, singur în curte, 30.000 Eu. Telefon 210556. (18626)

Vând (schimb cu apartament 2 camere + diferență) casă mare cu grădină, Arad, str. Oltului nr. 27. Telefon 245587, 259551. (1836)

Vând casă Pâncota, str. Grăii 8, 2.500 mp. Telefon 0257-282086, 0744.555.086. (18592)

Vând casă din cărămidă, șase camere, bucătărie, baie hol, debara, garaj și grădină, Vlaicu, str. Oborului, 37.000 Eu. Telefon 289378. (18114)

Vând casă 5 camere, grădină, localitatea Cicir nr. 92. Telefon 216363. (18128)

Vând casă în localitatea Sânmartin nr. 265. Telefon 536875, 536128 (18127)

Vând casă 6 camere, 2 holuri, baie, bucătărie, intrare auto, în Bujac, zonă neinundabilă, str. Petru Maior 2/12, preț negociabil la vedere. (8850542)

Vând apartament la casă, cumpărat cu Legea 112. Telefon 514573, după ora 18. (18133)

Vând apartament 3 camere + dependințe, la casă (Piața Catedralei), 160 mp, gaz, acces auto, 30.000 Eu și bibliotecă Living (3 cirpuri) 3.500.000 lei. Telefon 0257-284793. (18146)

Vând casă nouă, în roșu, P+M, Grădiște, str. Vidra, 4 camere, garaj, 2 băi, bucătărie, debara, preț 35.000 Eu, negociabil. Informații telefon 0744.555.684. (18151)

Vând casă 3 camere, zonă centrală, 37.000 Eu, ocupabilă. Telefon 0257-251475, 0745.809.586. (18159)

Vând casă, grădină, 10 ha teren arabil, comuna Zăbrani. Telefon 0744.583.443. (18184)

Vând casă nouă, nefinisată, Micălaca, str. Păsunii 39, suprafața construită 240 mp, garaj în curte. Utilități: apă, canal, gaz, curent, suprafața teren 400 mp, preț informativ 50.000 Eu. Telefon 0744.533.777, 0742.013.554. (18194)

Vând casă cu grădină (3.200 mp), localitatea Felnac, apă curentă, 3 camere, pivniță, 100 pruni, viță de vie, 8.000 Euro, negociabil. Telefon 0721.226.982. (18204)

VÂNZĂRI SPAȚII

Vând SPAȚIU COMERCIAL, 25 mp, strada BARABAS BELA. Telefon 250308 sau 0721.822.646. (17398)

Vând la preț atractiv (posibil rate) STAȚIE PECO + DEPOZIT CARBURANȚI, la intrare în comuna CERMEI. Telefon 0723.404.010, orele 10-18. (18235)

Vând CABINET VETERINAR, posibilitate modificare spațiu comercial, 34 mp, Vlaicu, bloc Z15, Piața Agroalimentară, preț 11.000 Eu. Telefon 0724.320.224. (18574)

Vând SPAȚIU COMERCIAL, 30 mp, parter bloc Vlaicu. Telefon 0744.694.07. (18118)

Vând SPAȚIU COMERCIAL, central, modenizat. Telefon 0721.368.155. (18162)

Vând GHERETĂ, 9 mp, 2.000 Euro, Chișineu Criș. Telefon 0745.705.086. (8154945)

(Continuare în pagina 13)

TRANSILVANIA GENERAL IMPORT EXPORT

angajeaza

CONTABIL SEF

pentru compania Arad

Cerinte:
Studii superioare economice, specializarea contabilitate constitue avantaj
Experienta in activitatea financiar-contabila
Cunostinte operare PC
Abilitati manageriale si de comunicare
Disponibilitate pentru lucru in ritm sustinut

Se oferă un pachet salarial atractiv si posibilitatea dezvoltării unei cariere în cadrul celei mai mari companii de distributie din Romania.

Trimiteti CV si scrisoare de intentie la sediul firmei din Oradea, str. Teatrului, nr. 1- 2, Departamentul Resurse Umane sau pe email hrdep@europeandrinks.ro
Informatiii la telefon 0259/407.282 sau 0259/407.200 int.131
Doar persoanele selectate vor fi invitate pentru interviu.

(3534998)

(Urmare din pagina 12)

VÂNZĂRI TERENURI

Vând loc de casă, 540 mp, str. M. Vodă nr. 23A, Bujac. Informații la nr. 19. Telefon 263163. (18228)

Vând 11.000 mp parcelabil, zona Sere-Grădiște. Telefon 285249, 0744.603.850. (18038)

Vând teren 500 mp, Pârneava. Telefon 0745.312.174, 0745.600.764. (18632)

Vând teren 1.500 Eu. Telefon 0744.126.125. (18101)

Vând teren intravilan, 4.081 mp, Grădiște, str. R.L. Roth (lângă Fabrica Seringi), front stradal 40 m, preț 15 Euro/ mp, utilități: apă + curent. Telefon 0744.533.777. (18194)

VÂNZĂRI AUTO

Vindem DACIA 1310 BREAK, an fabricație 1997, culoare argintie, stare bună. Informații telefon 281802, între orele 9-14 sau direct la sediul Redacției ADEVĂRUL.

Vând Ford Orion 1991, totul original, 1,4, alarmă; Isuzu Midi (microbus) Diesel și piese din dezmembrări auto. Telefon 218909, 0722.295.928. (18281)

Vând DACIA BREAK, 1987, PIESE OPEL ASCONA + motor, talon Opel. Telefon 270198, 0744.922.264.

Vând Renault 19 Diesel, 1991, fără talon. Telefon 469899. (8850540)

Vând bloc motor și vibrochen de Raba; bloc motor nou D U445, Saviem carosat cu prelată. Telefon 0722.301.782. (8851302)

Vând combină porumb știuleți marca TORNADO 70, pe 2 rânduri, cu buncăr hidraulic, tocător și depănușător, fabricație 1993, 6.900 Eu. Telefon 0724.371.83 . (p)

Vând Fiat Croma, 1987, 750 USD. Telefon 0744.336.078. (18062)

Vând AUTOTRACTOARE VOLVO, semiremorci 20 tone, frigorifice și prelată. Telefon 0723.404.010, orele 10-16. (18235)

Vând două Dacii 1300, numere noi, preț 350-450 Euro. Telefon 0742.902.683. (18083)

Vând combină de porumb Zmaj și Sanpeter pe 1 rând și 2 rânduri. Telefon 0038 11 3661534. (3913325, Ag. Nădlac)

Vând tractor U 650, plug, disc, semănătoare, cultivator, instalație erbicidat, combină recoltat păioase Claas, masa 2 m, magazie depozitat cereale. Informații: Lunca Teuz, nr. 258, comuna Beliu, jud. Arad. (18349)

Vând Opel Frontera sport 4x4, an 1994, benzină, înmatriculat, stare bună, preț 6.200 EU. Telefon 0722.655.324. (18130)

Vând tractoare UTB 650; DT 1010, International 1455 (150 CP), Fiat 1880 (180 CP); plug 3 TR, SUP 29, SPC 6 cu fertilizator Fendt 610 SL (110 CP) etc. Telefon 0744.547.274. (18073)

Vând tractor 650M, plug 3 brăzdare, combinator 3 grape noi, o coasă mecanică lateral. Informații sat Brechiu nr. 238. (8851668)

Vând cauciucuri camion pe: 22,5; 17,5; 19,5; 13; 14. Telefon 279582. (18179)

Vând urgent Dacia, 1995, 5 trepte, perfectă, 1.550 Eu, negociabil. Telefon 277321, 0724.257.818. (18119)

Vând microbus Transporter 1,6 motorină. Telefon 536128, 536038, 0744.597.724. (18127)

Vând autoturism Ford Escort Ghia, 1995, benzină, stare foarte bună, preț negociabil 6.000 Eu. Telefon 0722.488.032. (18177)

Vând Super Nova, 2001 noiembrie, stare excepțională, albastru catifea, volan regrabil, alarmă, închidere centralizată, casetofon, preț 3.900 Eu. Telefon 0745.980.507. (18174)

Vând Dacia 1300, preț negociabil. Telefon 282983 sau 0721.991.698. (18182)

Vând Opel Astra combi, 1993, alb, persoană fizică, consum 5%, 1.400 cmc, alarmă, închidere centralizată, stare foarte bună, preț 4.200 Eu. Telefon 0723.128.391. (18189)

Vând IFA L60, stare perfectă de funcționare. Telefon 0742.916.225. (18189)

Vând 2 autoturisme Audi 80 Butoiaș, culoare roșie și Lancea Dedra, neînmatriculate, în stare foarte bună, preț convenabil. Telefon 0745.550.420. (18202)

Vând Dacia 1310 TX, 1987, stare foarte bună, 900 Euro, negociabil. Telefon 0745.619.445. (18203)

Vând camion Mercedes 814, an 1989, Euro 1, stare bună. Telefon 0723.162.819. (18214)

Vând Daewoo Matiz, an 2002, toate îmbunătățirile. Telefon 0740.137.973. (8851679)

VÂNZĂRI ELECTRO

Vindem CASE MARCAT FISCALE, CÂNTARE ELECTRONICE și CONSUMABILE. Telefon 272727. (17932)

Vindem CASE MARCAT FISCALE, CONSUMABILE, CÂNTARE ELECTRONICE. Telefon 211211, 281188. (c.)

Vând la prețuri bune TELEVIZOARE COLOR, MAȘINI SPĂLAT AUTOMATE, CONGELATOARE, LĂZI și COMBINE frigorifice. Ofer garanție. Calea Radnei 153. Telefon 274600. (16601)

Vând CONGELATOR, COMBINĂ FRIGORIFICĂ și FRIGIDER, foarte ieftin și garanție. Telefon 275277. (16600)

Vând TV COLOR, MAȘINĂ AUTOMATĂ DE SPĂLAT, foarte ieftin și garanție. Telefon 275277. (16600)

Vând TELEVIZOARE COLOR moderne, începând de la 1.700.000 lei, garanție 1 an. Telefon 287404. (18618)

Vând frigorifice: VITRINE, RAFTURI, CAMERE, AGREGATE, VAPORIZATOARE. Telefon 281384. (18456)

Vând frigider, vitrină frig, mașină spălat automată. Telefon 210613. (18209)

VÂNZĂRI DIVERSE

Vând NISIP, BALAST, asigur transport diverse, la domiciliul clientului. Telefon 241278; 0745.036.204. (18224)

Vând PLASĂ GARD ZINCATĂ, toate dimensiunile, CUIE, PLASĂ RABITZ, toată gama de SÂRME, str. VRABIEI 4. Telefon 289997. (17224)

Vând mobilă sufragerie „Camix". Telefon 262945. (18166)

Vând BOLȚARI OMOLOGAȚI, beton și zgură, la cel mai bun preț. Telefon 0722.621.600, 0722.870.752; 283683. (c. 369)

Vând BOLȚARI, calitatea I, 14 modele, prețuri negociabile. Telefon 0745.634.885. (10076)

Vând termotecă Vaillant, convector, transpalet 2 to, vopsea alb, verde grund, aparatură sport, Passat TDi 1,6, neînmatriculat. Telefon 0724.373.950. (18302)

LICHIDEZ GOSPODĂRIE! Vând convenabil MOBILĂ DE CALITATE (dormitor, cameră de zi, hol, bucătărie). Telefon 257130; 0722.663.275.

Vindem PUICUȚE ROSSO pentru OUĂ. Informații telefon 0744.877.274; 0745.394.276; 0264/271904. (f. 3534983)

Vând BETON, MORTAR, ȘAPĂ. Asigur utilaj, transport. Telefon 0723.273.746. (18330)

Vând din demolări: țeavă de toate dimensiunile, cărămidă, grinzi. Telefon 0257/288968; 0742.674.556. (18530)

Ocazie! Vând covor persan lână 2,5 x 3,5, dulap cu 2 uși, seif. Telefon 212593; 0723.622.442.

Vând plug Craiova PP3, pentru U650 și 2 PP 2 Sibiu pentru L445, stare perfectă. Telefon 0257-520760 sau 0740.570.459. (18606)

Vând plug german 3 trupițe. Telefon 352877 sau 0742.420.226. (8154943)

Vând BCA, BLOCURI CERAMICE, ȚIGLĂ, CIMENT, VAR, BINALE. Telefon 211272. (18190)

Vindem TERMOTECI noi, INSTALAȚII ÎNCĂLZIRE, complete, montaj gratuit, rate. Telefon 0740.848.239. (18290)

Vând struguri Fetească Regală, calitate deosebită, preț convenabil. Telefon 0740.096.690. (18074)

Vând mobilă, uși, geamuri, țigle, coame. Telefon 0745.849.560. (18230)

Vând struguri Merlot (Podgorie). Telefon 0745.188.885, 461861. (18125)

Vând 2 tăurași între 180-200 kg. Informații telefon 274805, după ora 18. (18477, 478)

Vând motoretă Piagio, biciclete Mountain Bike (Italia). Telefon 270794. (18080)

Vând disc mare, mic, preț 24 - 30 milioane. Telefon 0745.506.201. (18616)

Vând exhaustor 11 KW, transformator sudură trifazic profesional, prize trifazice automate. Telefon 0744.439.861. (18061)

Vând PRODUSE NATURISTE pentru potență, menopauză, slăbit, îngrășat. Telefon 0745.251.105. (18055)

Vând sau schimb mașină de cusut Singer mare, stare foarte bună cu televizor color, stare bună. Telefon 348612. (8851665)

Vând PRUNE și MERE neculese pentru țuică. Informații Jiva Gheorghe (Brigadiru), localitatea Dumbrava-Pleșcuța. (8851666)

Vând stație pentru taxi, 200 Eu, negociabil, canapea extensibilă. Telefon 0744.126.125. (18101)

Vând cățel superb Caniche, 6 luni, cu pedigree, 120 Eu, negociabil. Telefon 256215 sau 0745.314.516. (18106)

Vând tăuraș. Telefon 413017. (18113)

Vând garaj, Revoluției 26/38 (Macul Roșu). Telefon 283175, 0744.641.925. (18117)

Vând porci grași peste 100 kg. Informații telefon 311207. (c.c.)

Vând damigene 50 lt și mobilă dormitor furnic nuc, stare perfectă. Telefon 514573, după ora 18. (18133)

Vând țuică de prune, de 55°. Telefon 278612, 288976. (18139)

Vând șraf pentru doi cai. Telefon 216880. (18140)

Vând centrală termică nouă, pentru încălzire centrală cu elemenți tip ecran, pe combustibil solid, putere calorifcă 106 KV, preț la vedere. Telefon 313515. (Ag. Gurhaonț)

Vând lămâi altoiți și un scaun mașină copil. Telefon 231312. (18153)

Vând 5.000 kg grâu, 6.000 lei/ kg. Telefon 235835. (18161)

Vând struguri negri pentru vin. Informații Miniș nr.84. Telefon 461273. (7793398)

Vând 35 mc BCU, preț 1.566.000 lei. Telefon 0723.695.470. (18183)

Vând ușă capitonată roșu, dulap bucutărie, ramă oglindă metalică (fier). Telefon 211905 (18180)

Vând iapă cu doi mânji, Zădăreni nr. 397. Telefon 413204. (18193)

Vând semănătoare păioase SUP 29 și lift construcții. Telefon 474491. (18195)

Vând panouri pentru cotarcă 1/2 mp, la schimb cu cereale. Telefon 0257/415373. (3913333)

Vând aparat de muls vaci. Telefon 279756; 0740.095.203. (18201)

Vând presă struguri. Telefon 243905. (8851678)

CUMPĂRĂRI TERENURI, IMOBILIARE

Cumpăr apartament, garsonieră, chiar cu probleme financiare. Telefon 279718; 0744.542.931. (18062)

Cumpăr urgent apartament 2 sau 3 camere. Ofer preț în funcție de zonă și confort. Telefon 0744.559.201. (17538)

Cumpăr teren (loc de casă) suprafața 350-700 mp, în Grădiște. Telfon 0257-258364, 0744.604.277. (18157)

Cumpăr urgent loc de casă, în Arad, 400-500 mp. Ofer 5.500 Euro, negociabil. Telefon 0257/ 274445; 0745.669.557. (18216)

CUMPĂRĂRI AUTO

Cumpăr Dacia 1300, 1310 cu CIV și numere noi, cu probleme caroserie. Telefon 0723.045.296. (18263)

Cumpăr talon Peugeot 205, cu CIV. Telefon 536128, 0744.597.724. (18127)

CUMPĂRĂRI ELECTRO

Cumpăr congelator, ladă + combină frigorifică, ofer 1.500.000; frigider - 700.000. Telefon 273965; 0721.838.968. (8851669)

CUMPĂRĂRI DIVERSE

Cumpăr 3-4 mc SCÂNDURĂ BRAD. Telefon 0744.115.982.

Cumpăr floarea soarelui și grâu. Telefon 0745.037.225. (18378)

Cumpăr porumb, banii pe loc. Telefon 0744.784.568, fax 0257-274833. (18046)

Cumpăr canapea extensibilă, stare de funcționare; ofer 500.000. Telefon 273965. (8851670)

Cumpăr PORCI pentru sacrificat. PLATA PE LOC. Telefon 0788.323.255. (18087)

Cumpăr cărămidă, scândură, țiglă, din demolări. Telefon 234216; 0740.696.157. (18421)

Cumpăr PORUMB nou, cantități nelimitate, umiditate maxim 22%, preț 5.700 + TVA. Telefon 0744.633.584. (17503)

LOCURI DE MUNCĂ

Angajăm MUNCITOR NECALIFICAT str. Vrabiei, nr. 4. Telefon 289997. (p)

SC PAN PRO SRL angajează BRUTARI. Telefon 289162. (8850527)

SC angajează BARMANĂ și OSPĂTARĂ. Telefon 256835. (p)

Angajez CONFECȚIONERE cu experiență pentru mașini liniare și călcat interfazic. Telefon 257356. (18287)

Angajăm SECRETARĂ cu cunoștințe avansate de CONTABILITATE - GESTIUNE. Telefon 278833. (18381)

SOCIETATE COMERCIALĂ angajează CONDUCĂTORI AUTO pentru AUTOTREN. Telefon 0723.404.010, orele 10-16. (18235)

SC NDB LOGISTICA angajează PERSONAL pentru CONTROL CALITATE, studii medii, avantaj noțiuni limba franceză. CV la fax 227304. (18426)

SOCIETATE COMERCIALĂ angajează: ȘOFERI categoriile C+E; SUDORI AUTOGEN, MANIPULANȚI. Telefon 258825, 277430. (18621)

LAGUNA LIGHT angajează PERSONAL pentru LINIE ASAMBLARE CORPURI DE ILUMINAT. Informații telefon 216560. (18041)

SC angajează pentru punct lucru GALȘA, CONFECȚIONERE, salar 4.500.000, bonuri masă, achităm cheltuieli transport domiciliu - firmă. Informații telefon 0257/531668; 0722.697.703. (18065)

Angajăm FEMEIE DE SERVICIU. Telefon 251461, 228616; 0744.507.211. (18068)

Angajăm OSPĂTARI/E, PIZZAR, AJUTOR BUCĂTAR. Telefon 211994. (18231)

SC ARCOOM S.C.C.A Arad, str. Cloșca, nr. 8, telefon 255889, angajează CONFECȚIONERI la mașini de cusut industriale. (18132)

Angajez ZIDARI, ZUGRAVI, MUNCITORI NECALIFICAȚI. Telefon 234216; 0740.696.157. (18421)

SC CHERRY SRL angajează LĂCĂTUȘ MECANIC. Condiții: stagiul militar satisfăcut, experiență în domeniu. Informații telefon 281590, 214494, sau str. A. Șaguna, nr. 122. (18494)

Angajez OSPĂTARI și BUCĂTARI, cu calificare și experiență minim 1 an în domeniu și un MACARAGIST calificat. Telefon 0744.617.976. (18107, 9)

SC MAGIC angajează SPĂLĂTORI, VULCANIZATORI AUTO. Telefon 218555. (18111)

Angajăm MUNCITOR NECALIFICAT. Telefon 214633 sau 254457. (18115)

Angajăm ȘOFER pe Saviem. Telefon 0257-256189. (18120)

SC PROFIL SISTEM SRL angajează ZIDAR cu înaltă calificare. Salarizare atractivă (300 Euro, net). Telefon 0744.231.285. (18121)

Angajăm VÂNZĂTOARE cu experiență pentru magazin alimentar. Telefon 289300. (18122)

Angajăm urgent ȘOFER, INSTALATOR, LĂCĂTUȘ, SUDOR. Telefon 280908. (18123)

SC BUCTEXTIM SRL angajează CONFECȚIONERE. Relații, sediul firmei, str. Vârful cu Dor nr. 18. (18126)

Caut FEMEIE pentru CURĂȚENIE ÎN CASĂ, în jur de 30 de ani. Telefon 279398. (18144)

Angajăm STIVUITORIST și MUNCITOR NECALIFICAT, producție bolțari, Combinatul Chimic. Telefon 0257-281491, 0722.381.750. (18146)

Căutăm PERSOANE DINAMICE pentru DISTRIBUȚIE DE PROSPECTE. Informații telefon 0745.774.619. (18152)

AGENȚIE PUBLICITARĂ ARAD, caută AGENȚI DE VÂNZARE. Posibilități de câștig între 250-400 Eu pe lună. Informații telefon 0745.774.619. (18152)

GRUPUL ȘCOLAR AGRICOL CHIȘINEU CRIȘ organizează CONCURS pentru ocuparea postului de CONTABIL ȘEF. Informații suplimentare la telefon 520592, sau la sediul școlii din Piața Avram Iancu nr. 5. (1854944)

Angajăm BUCĂTARI-OSPĂTARI calificați. Telefon 0744.192.295. (18160)

SC SIVI COMPANY SRL angajăm VÂNZĂTOARE, BARMANĂ, OSPĂTARĂ. Telefon 0745.792.400. (18167)

Angajez MECANIC AUTO, vârsta până în 30 ani, experiență, seriozitate și cunoscător limba germană sau engleză. Informații telefon 0257-280905. (18176)

Angajăm, în localitatea PÂNCOTA, CONFECȚIONERE experiență. Condiții avantajoase. Telefon 0723.695.470. (18181)

MR FAB angajează CONTABILĂ. Telefon 275250, 0788.345.073. (18192)

Angajez VÂNZĂTOARE tinere, absolvente liceu. Telefon 230456. (18207)

Angajez PERSONAL minim liceul. Telefon 286743. (18211)

Angajez BARMANE - OSPĂTARE și FEMEIE DE SERVICIU. Telefon 0723.346.529; 0742.014.003. (18212)

Angajăm FRIGOTEHNIȘTI, salariu motivant. Telefon 284857. (18219)

Angajăm SPĂLĂTORI AUTO cu experiență. Telefon 0723.370.059. (18221)

FABRICĂ DE MEDICAMENTE cu capital german, angajează REPREZENTANT MEDICAL pentru județul ARAD. Telefon 0744.925.807. (18225)

MAGIC INTERNAȚIONAL selectează forță muncă, femei/bărbați pentru ITALIA, în agricultură, LUCRĂRI ÎN SERĂ, cules fructe-legume, contract un an; pentru CONSTRUCȚII bărbați, contract 2 ani. Telefon 211400, orele 10-16; 0745.179.794. (18229)

Angajez SPĂLĂTOR AUTO, str. Fulgerului nr. 14. Telefon 0744.368.104. (8851675)

S.C. VENTFARM, companie de distribuție a produselor farmaceutice, angajează în condițiile legii, REPREZENTANȚI COMERCIALI pe zona ARAD. Se oferă salariu atractiv. CV-urile se primesc la telefon 0244/567953. (f)

Angajăm BUCĂTAR, BARMAN, OSPĂTAR, băieți sau fete. Telefon 0740.773.279. (18237)

PRESTĂRI SERVICII

ENGLEZĂ, AEROBIC, INIȚIERE PE CALCULATOR, în program de grădiniță, MICĂLACA, personal cu studii superioare, specializare în SUA. Telefon 263224, 251219 (17433)

SILDOR PROD.
Reparații montaj, FRIGORIFICE și AER CONDIȚIONAT. Vânzări VITRINE, RAFTURI și CAMERE FRIGORIFICE, NOI. Telefon 0257-349121, 0257-270622. (c. 32)

WES - reparații, motaj, vânzare CLIMATIZARE AUTO și FRIGORIFICE AUTO. Închiriem MAȘINI FRIGORIFICE. Telefon 284857, 0724.249.849. (18283)

Școala șoferi col. RUSU, B-dul Decebal nr. 18, asigură 30 ore conducere. Telefon 283696. (17911)

Executăm TENCUIELI, ZUGRĂVELI, RENOVĂRI, REPARAȚII ACOPERIȘURI, convenabil. Telefon 211646; 0740.994.503. (18092)

CURS CALIFICARE, SPIRU HARET, diplome valabile, MASEUR PROFESIONIST. Telefon 280967. (17452)

Școala IRIMIA pregătește intensiv elevi, studenți. Preț negociabil. Telefon 286602. (17624)

(Continuare în pagina 14)

(Urmare din pagina 13)

Reparații FRIGIDERE, CONGELATOARE, la domiciliu. Garanție 12 luni. Telefon 254073, 0740.081.123. (18557)

IZOSTRUCT SRL execută lucrări HIDROIZOLAȚII. Garanție 10 ani.. Telefon 0722.262.147; 258376. (18433)

Execut ZIDĂRIE, TENCUIELI, ZUGRĂVELI, FAIANȚĂRI, RIGIPS, ACOPERIȘURI, IZOLAȚII, CONSOLIDĂRI, SUBZIDIRI. Telefon 234216; 0740.696.157. (18421)

Școala șoferi PODOABĂ, VICTORIEI 34, asigură 30 ORE CONDUCERE. Telefon 256050, 243626. (8851671)

EXECUT: gletuiri, zugrăveli, faianțări, gresieri, rigips, prețuri convenabile. Telefon 348294. (18112)

Oferim: CONSTITUIRI, MODIFICĂRI SOCIETĂȚI COMERCIALE, ASOCIAȚII, COD UNIC, Horia nr. 2, ap. 2. Telefon 254740. (18124)

FIRMĂ AUTORIZATĂ execută lucrări interioare-exterioare (instalații electrice și sanitare, gresie, faianță, glet). Telefon 0723.703.018. (18129)

AUTOMATIC SERVICE repară MAȘINI SPĂLAT AUTOMATE, domiciliu. Telefon 259146, 0744.241.398. (18131)

ȘCOALA ȘOFERI CARMEN, ABCDE, primește înscrieri, VICTORIEI 66. Telefon 255445. (6161393)

EXECUTĂM construcții la cheie, renovări interioare-exterioare spații comerciale, instalații, izolații. Telefon 0723.612.906, 0740.210.417. (18159)

ADMINISTRATOR cu atestat preiau ADMINISTRAȚIE la asociație proprietari. Telefon 0723.611.949. (18168)

Execut IZOLAȚII ACOPERIȘ, garanție 10 ani. Telefon 275077 sau 0721.819.876. (8851674)

RENOVĂRI, MONTAT faianță, parchet, zugrăveli, tencuieli. Telefon 273454. (8851676)

DIVERSE

Pierdut CĂȚELUȘĂ PEKINEZĂ, culoare GALBEN-AURIU, zonă centrală. RECOMPENSĂ MARE. Telefon 250805. (18238)

PIERDUT BORSETĂ cu actele mașinii, UTA, ofer recompensă. Telefon 243389. (18188)

Pierdut CARTE IDENTITATE și PERMIS CONDUCERE, pe numele BERCE MATEI. RECOMPENSĂ. Telefon 468820; 0744.505.110. (18205)

Pierdut acte identitate, pe numele VRABIE SEBASTIAN - BRĂILA. RECOMPENSĂ! Telefon 0740.064.423. (18213)

PREZICĂTOARE

Elena, Pâncota, mulțumesc din suflet
TAMAREI,
mi-a lecuit soțul de băutură și gelozie, mi-a adus pacea și sporul în casă. Tamara lucrează cu lucruri sfinte. Apelați cu încredere! Telefon 0257-368624, 0723.421.156. (18096)

Costin, Arad. Sincere mulțumiri prezicătoarei
LAVINIA RODICA.
Cu puterile sale supranaturale m-a împreunat cu femeia vieții mele. Sunați și viața vi se va schimba. Telefon 0721.777.880. (18070)

Alena, Timișoara, eram într-o situație disperată, mă părăsise omul pe care îl iubeam.
VALERIA,
mi-a întors înapoi iubitul. Sunați 0257-262935, 0744.288-220. (18088)

Stimați cititori! Inegalabila RODICA GHEORGHE desemnată de toate canalele TV și presă, vrăjitoarea anului 2003, se află în Arad, cu cele mai puternice descântece neștiute de nici o vrăjitoare, rezolvând orice probleme. Rezultate garantate 100%. Telefon 289921, 0744.751.183. (18090)

Regina Magiei albe
SUNITA
a câștigat congresul vrăjitoarelor din România și a fost premiată cu coroana de aur, fiind cea mai puternică vrăjitoare din România în anul 2003 și cu cele mai multe cazuri rezolvate în țară cât și în Arad. Dezleagă orice tip de farmece. Vindecă: boli de piele, epilepsia, impotența, beția, împacă pe cei ce se iubesc și multe altele, toate cazurile care se pot rezolva din prima ședință. Rezultatele sunt garantate 100%. Calea Aurel Vlaicu bl. 21, sc. B, ap. 2, telefon 0745.243.009. (18175)

TURISM

RALU TRANSPORT PERSOANE în ITALIA (joi). Telefon 0257/349947; 0721.605.913; 0744.842.170. (18405)

SC DOUBLE „T" transportator internațional de PERSOANE în GERMANIA de la 49 Eu, SPANIA 90 Eu, AUSTRIA 40 Eu, ELVEȚIA 150 CHF, ITALIA 120 Eu. Autocare 4 stele. Telefon 0257-250230, 0788.359.489. SEDIUL AGENȚIEI: lângă Biserica Roșie. (18577)

ÎNCHIRIERI

Închiriez apartament de lux, central, 2-3 camere. Telefon 270856, 286743, 0766.231.477. (18498)

Primesc în gazdă 2 elevi, ofer cameră mobilată în centru, posibil gătit. Telefon 283532, 283748.

Închiriem GARAJE, Piața Sporturilor, bloc 24, zona Sala Polivalentă. Telefon 281036. (c. 48)

Închiriez SPAȚIU ULTRAAMENAJAT, 110 mp, în Vlaicu. Informații telefon 289286. (8850526)

SC oferă închiriere SERVICE-AUTO cu dotările aferente. Telefon 0744.636.096, 218888. (18126)

Ofer spre închiriere apartament 3 camere lângă Teatru, 300 Euro. Telefon 282002, 281195, 0745.087.237. (18101)

Primesc în gazdă elevă, studentă, nefumătoare. Vând mobilă veche. Telefon 212531. (18071)

Ofer în chirie apartament 2 camere, în zona Spitalului. Telefon 0723.477.521, 0257-270433. (18081)

Primesc 2 băieți, elevi, în gazdă. Telefon 252912, după ora 16. (18101)

Primesc fată în gazdă. Telefon 285703. (18103)

Primesc 2 eleve în gazdă, central. Telefon 283418, după ora 15. (18125)

Ofer spre închiriere, pe termen lung casă 4 camere, încălzire cu termotecă, curte, garaj, Aradul Nou. Telefon 0745.864.068. (18141)

Primesc o fată în gazdă. Telefon 211386. (18143)

Închiriez apartament 3 camere, central, parțial mobilat, contorizat apă și căldură. Telefon 250548. (18147)

Închiriez urgent apartament 1 cameră, mobilat, contorizat, Calea 6 Vânători, chiria anticipat 3 luni. Telefon 250784, după ora 20. (18155)

Dau în chirie apartament 1 cameră, central, contorizat. Telefon 234321. (18190)

Ofer spre închiriere 2 camere și utilități (eventual garaj), zonă centrală, pentru 2 studenți (studente) sau elevi. Telefon 282920. (18226)

Închiriez (ofer) camere pentru eleve, zona Podgoria. Telefon 252335. (18234)

PIERDERI

Pierdut carnet student, eliberat de Universitatea Aurel Vlaicu Arad, pe numele Curta Lucia Alina. Îl declar nul. (18132)

Pierdut certificat înmatriculare nr. R14811797, eliberat de CCI Arad, pentru SC AGRICOLA CINTEI ROMÂNIA SRL. Îl declar nul. (18148)

Pierdut ștampilă rotundă cu inscripția: SC AGRICOLA CINTEI ROMÂNIA SRL, CUI R14811797. O declar nulă. (18149)

Pierdut ștampilă dreptunghiulară cu inscripția SC AGRICOLA FAL-MAR SRL, CUI R8238602. O declar nulă. (18150)

Pierdut carnet expert contabil cu nr. 49, eliberat de CECCAR pe numele Chiș Sofia. Îl declar nul.

Pierdut carnet șomer eliberat de AJOFM Arad, pe numele Jigău Adriana. Îl declar nul. (18172)

Pierdut carnet șomaj, eliberat de AJOFM Arad, pe numele Tomuța Vasile. Îl declar nul. (18186)

Pierdut carnet student, eliberat de Universitatea Aurel Vlaicu, pe numele Moroșanu Marcel. Îl declar nul. (18185)

Pierdut chitanțier în alb, de la nr. 2446351-2446400, aparținând AF TERRASAMO. Îl declar nul. (18208)

✝ DECESE ✝

Cu adâncă durere anunțăm încetarea din viață a celei care a fost
BOTA
ILEANA,
în vârstă de 75 ani.
Înmormântarea va avea loc azi, ora 13, de la Capela Cimitirului Aradul Nou. Familia îndoliată.

Cu adâncă durere în suflet anunțăm încetarea din viață, după o scurtă suferință, a dragului nostru soț, tată și bunic,

GROZA
VASILE,
în vârstă de 78 ani. Înmormântarea va avea loc azi, 9 septembrie 2003, ora 16, de la domiciliul din GAI, strada Zambilelor nr. 10, la Cimitirul GAI. Odihnească-se în pace! Familia îndurerată.

Anunțăm că a încetat din viață, după o lungă suferință, la vârsta de 81 de ani, cea care a fost
SANTHO
ARANCA.
Înmormântarea va avea loc azi, 9 septembrie 2003, ora 12, la Cimitirul Eternitatea. Familia ROTARU îndoliată.

✝ CONDOLEANȚE ✝

Colectivul Laboratorului din Spitalul Municipal este alături de fostul coleg VIDICAN MANUEL la pierderea tatălui și-i transmite sincere condoleanțe.

Cu durere în suflet ne luăm un ultim rămas bun de la cea care a fost
BUTARU
MARIA
din VINGA.
Dumnezeu s-o odihnească în pace! Copiii, nepoții și strănepoții îndurerați. (18100)

Asociația de proprietari bl. A4, str. Patria este alături de familia BRAN, în marea durere pricinuită de decesul celui care a fost un bun vecin,
BRAN
SIMION
și transmite sincere condoleanțe. (18110)

Colegii de serviciu de la ROMATSA RA, D.R. Arad sunt alături de colegul lor în încercarea grea prin pierderea soției,
ing. SABĂU
MARIANA.
Sincere condoleanțe familiei îndoliate. (18135)

SCCA TEHNOMETALICA Arad este alături de domnul LUPULESCU MIRON, în marea durere pricinuită de moartea fratelui său. Sincere condoleanțe! (18138)

Un ultim omagiu celei ce a fost
ing. MARIANA
SABĂU.
Sincere condoleanțe familiei îndoliate! Asociația de proprietari, bl. 157, Abrud, 88. (18145)

Transmitem întreaga compasiune și sincere condoleanțe familiei dr. TASE și LIA DUȘE, la trecerea în eternitate a tatălui drag. Familiile: Lazăr, Kocsis-Josan și Chiricescu. (18169)

Suntem alături de familia LUPAȘ FLORIN, la decesul tatălui doamnei RODICA și transmitem condoleanțe familiei. Asociația locatari bl. 8 Arad. (18173)

Întregul colectiv de la Stația Hidrologică INEU este zguduit de moartea fulgerătoare a colegului și prietenului, șef stație,
CÂNDEA MIRCEA.
Transmitem sincere condoleanțe îndureratei familii. Dumnezeu să-l odihnească în pace! (8851307)

Colectivul de conducere al D.A. CRIȘURI ORADEA, colegii serviciului Vidra este alături de familie, în momentele grele pricinuite de moartea fulgerătoare a colegului
CÂNDEA MIRCEA.
Dumnezeu să-l odihnească! (8851308)

Suntem alături de RITA în greaua încercare pricinuită de pierderea tatălui. Dumnezeu să-l odihnească! Familia UȘVAT. (18230)

Împărtășim durerea prietenei noastre RITA la despărțirea de neprețuitul tată și transmitem sincere condoleanțe familiei îndoliate. LUCIANA și CĂLIN LAZĂR. (18231)

Suntem alături de prietena noastră RITA în greaua încercare pricinuită de moartea tatălui. Transmitem condoleanțe familiei PÂRV. Familia PAPP. (18232)

Suntem alături de prietena noastră RITA în acest moment greu de pierdere a tatălui și transmitem sincere condoleanțe familiei îndoliate. Familia DORNER. (18233)

✝ COMEMORĂRI ✝

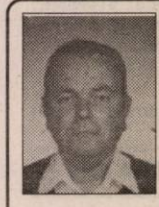

Pios omagiu, nestearsă amintire, lacrimi și rugăciuni la împlinirea a doi ani de la trecerea în veșnicie a celui care a fost iubit soț, tată, socru, ginere și bunic,
STANA SIMION.
Nu te vom uita niciodată! Familiile STANA și SINACI.

Povara durerii și a singurătății mă apasă tot mai greu, acum, la trei ani de la marea despărțire, dar vei trăi mereu în inima mea, dragă tată,
IANCU
CONSTANTIN.
„Părinții nu mor niciodată/ Viața lor se prelungește-n noi/ Și dragostea ce ei ne-au dat-o/ Cât timp trăim, le-o dăm 'napoi." Vei rămâne viu în inimile noastre. Fiul Remus, nora Florentina și nepoata Adelina. (18104)

Un gând frumos, o lacrimă, multă durere și o dragoste ce nu va muri niciodată, la trecerea a doi ani de la decesul scumpei mele bunici,
ACHIM ANA.
Timpul nu poate șterge dorul ce însoțește gândurile noastre clipă de clipă. Fie ca Dumnezeu să-ți vegheze sufletul și să-ți dea odihnă veșnică. Vei fi mereu în inimile noastre! Nepoata Florentina cu soțul Remus și strănepoata Adelina. (18104)

S-au scurs șase luni de lacrimi, durere și tristețe de la trecerea în neființă a celui care ne-a fost iubit soț, tată, bunic,

BABIUC
IOAN.
Parastasul și slujba de pomenire, vor avea loc azi, ora 13.30, la Cimitirul Pomenirea. Dumnezeu să-l odihnească în liniște. Ramona, Deli și soția. (18108)

Cu durere și tristețe anunțăm împlinirea unui an de la trecerea în neființă a celui ce a fost fiu, soț, tată și frate,
UDVARI
ȘTEFAN.
Păstrându-i vie amintirea, aprindem o lumânare rugându-l pe bunul Dumnezeu să-i dea liniște și odihnă veșnică. Familia îndurerată. (18227)

✝ SERVICII FUNERARE ✝

IN MEMORIAM "KUKI"
Servicii Funerare Complete
Str. M Eminescu Nr.4
ÎN CURTE
Tel:211.929 - 0723.343.964
Magazin deschis la orice oră
OFERĂ:
SICRIE 10 modele de la 600.000 - 2.800.000
SICRIE LUX 6 modele de la 3.600.000-10.500.000
SICRIE import 70.000.000 lei
Mânere. șuruburi accesorii
LENJERIE 7 modele de la 350.000 - 1.400.000
GRATUIT!!!!
Transportul sicriului la domiciliu
ÎNBĂLSĂMATUL
Plata în Rate!!!
Transport Intern și Internațional

RO STYL COMPANY
SERVICII FUNERARE COMPLETE
PRODUCĂTOR SICRIE
ARAD, STR. M. EMINESCU 22,
TELEFON 214.422
TELEFON 0744.690.121
Magazin deschis și noaptea
OFERIM
● SICRIE 10 MODELE DE LA 500.000 LA 3.600.000
● SICRIE LUX 4 MODELE DE LA 4.500.000 LA 20.000.000
● LENJERIE DECES 6 MODELE DE LA 300.000 la 2.000.000
● CRUCE, LUMÂNĂRI, PROSOAPE, BATISTE, MÂNERE și ȘURUBURI SICRIU
OFERTĂ SICRIU FAG CRUCE RESPETE 1.500.000
APELÂND LA SERVICII: ÎMBRĂCAT, FORMOLIZAT ȘI TRANSPORT BENEFICIAȚI DE 15% REDUCERE LA SICRIU
TRANSPORT INTERN ȘI INTERNAȚIONAL
▼PLATA ȘI DUPĂ ÎNCASAREA AJUTORULUI DE ÎNMORMÂNTARE.
PĂREREA DVS. CONTEAZĂ!

Agromalim

Târg internațional de agricultură și industrie alimentară

SPECTACOL FOLCLORIC
Vineri, 12 septembrie, ora 18.00
IRINA LOGHIN
AUREL TĂMAȘ
NICOLETA VOICA
Malvina Nagy, Cornelia Căprariu Roman, Daniela Dudaș
Orechestra RAPSOZII ZĂRANDULUI condusă de Petrică Pașca

- expoziție de animale: taurine, porcine, ovine, cabaline, păsări de curte, animale de blană
- demonstrații practice cu utilaje agricole
- conferințe, prezentări de firmă și produse
- demonstrații hipice

Smart Pack

Târg internațional de ambalaje, tipărituri, papetărie, sisteme de etichetare

11-14 septembrie 2003
Expo Arad Internațional Șoseaua Arad-Nădlac FN

(c. 43/2003)

ZENNER® Servito

MII DE ASOCIAȚII DE PROPRIETARI
au încheiat contracte SERVITO
reducând cu 40% cheltuielile de încălzire!

ZECI DE MII DE APARTAMENTE
din România sunt dotate cu
REPARTITOARE și ROBINETE TERMOSTATICE **ZENNER**!

MILIOANE DE ROMÂNI
ECONOMISESC CU ZENNER SERVITO!

MONTARE, CITIRE, DECONTARE CU SOFT LICENȚIAT
Servicii energetice dintr-o singură sursă!
Str. Liviu Rebreanu nr. 70, Telefon 20.60.60

(c. 103/2003)

Și în această lună, venind în continuare
în întâmpinarea clienților săi,

Societatea Comercială

B.T.A.S.® S.R.L.

continuă acțiunea
„ZIUA PORȚILOR DESCHISE B.T.A.S. “

Vă reamintim că în data de
12 și respectiv 26 a acestei luni,
puteți achiziționa de la sediul nostru din
Grădina Poștei nr. 312A
(intrare din str. Orient, cartier Grădiște),
oricare dintre obiectele sanitare din P.A.F.S.
marca **BTAS®** la preț de producător.

Informații suplimentare la telefon
259.496 sau 276.984.

Experiența acumulată în timp o punem
la dispoziția dumneavoastră
prin produse de calitate foarte bună,
la prețuri excelente.

Angajăm MUNCITORI pentru atelierul de producție.

Inf. 259.496.

(C. 125/2003)

Germanos te echipează de drum!

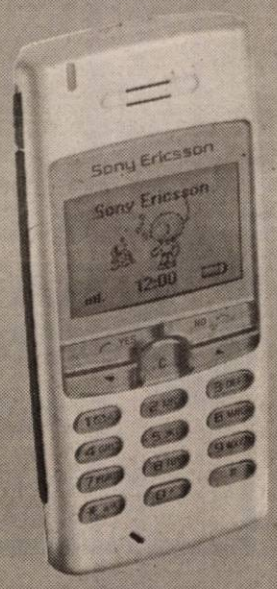

Sony Ericsson T100
1.280.000 lei*

+ CADOU
un rucsac la orice mobil cu abonament Connex!

Ofertă valabilă până la 30 septembrie 2003.

OFERTA CONNEX
50% reducere la abonament pentru primele 5 luni de contract.
Ofertă valabilă până la 30 septembrie 2003.

DEALER CONNEX

GERMANOS
Vă conectează cu tehnologia

*preț fără TVA, valabil cu abonament la Connex, în limita stocului disponibil.

(3534852)

S.C. SATLINE S.R.L. TELEFON 251.461, 0744/507.211 SHOW ROOM ARAD, Piata Mihai Viteazul - BL. M7 - PARTER

TÂMPLĂRIE DIN ALUMINIU ȘI P.V.C.

CU GEAM TERMOPAN; PROFILE PVC TROCAL Germania; PROFILE ALUMINIU Grecia

NOU! RATE / 5 ani AVANS 0

(c.80)

AMA GRUP INTERNATIONAL

!! CELE MAI MICI PRETURI !!

anvelope radiale **GOOD YEAR** și **SAVA**
(TURISME, CAMIONETE, CAMIOANE)
toata gama de anvelope **DANUBIANA**

6.990.000 lei

ANVELOPA TRACTOR SPATE (14.00 - 38/8PR)

telefon: 0257.270.262

Arad, str. Câmpul Liniștii, nr. 1 (fost TOFAN GRUP)

(C.A./2003)

S.C. COSTE SHOES S.R.L.

angajează

- *mașiniste*
  pentru producția de încălțăminte
- *strungar-frezor*

Detalii la telefon 285.700

(4044197)

S.C. Gamma International SRL

comercializează MOBILĂ STIL, CLASICĂ, DIN LEMN MASIV, CALITATE DEOSEBITĂ, ÎNTR-O GAMĂ LARGĂ DE PRODUSE: BIBLIOTECI, SUFRAGERII, DORMITOARE, etc.

Toate acestea sunt expuse la parterul Complexului Comercial Atic Center Artexin, str. Unirii, nr. 5.

ORAR: Luni - Vineri: 9 - 18
Sâmbătă: 9-13 Tel. 0744 617 901.

S.C. MOBILĂ și BINALE S.R.L.

TÂMPLĂRIE PVC

CALITATE GERMANĂ GEALAN

Execută mobilier din pal melaminat la comandă
Usucă cherestea capacitate 10 m³
Furniruiește cu presă import Italia

TELEFOANE
213.145 514.901
0745.852.250

Magazinele BENDEA

VĂ OFERĂ

INSTALAȚII SANITARE
GRESIE FAIANȚĂ

TOATĂ GAMA DE INSTALAȚII SANITARE,
MATERIALE DE CONSTRUCȚII, SCULE,
MATERIALE PT. AMENAJĂRI INTERIOARE

GRESIE FAIANȚĂ
IMPORT ITALIA și SPANIA

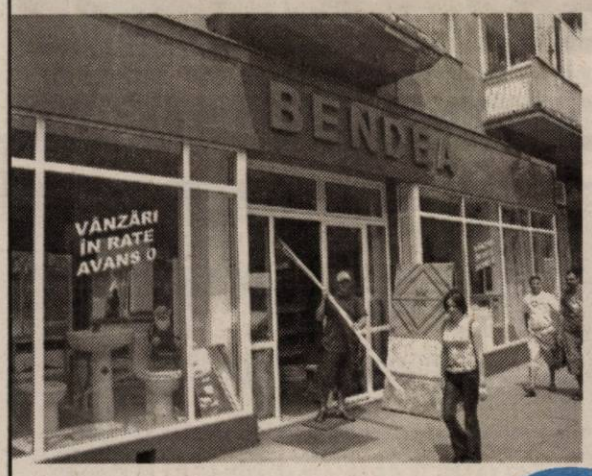

TOATE PRODUSELE COMERCIALIZATE CU PLATA ÎN

60 RATE LUNARE FĂRĂ GIRANT

DOBÂNDĂ **1,75%/LUNĂ**

(c.579/2003)

ARAD,
B-DUL REVOLUȚIEI nr. 26-38
Telefon 231.853

ARAD, STR. PĂDURII
Telefon 228.966

ARAD, STR. L. REBREANU nr. 68
Telefon 250.905

S.C. INSTALAȚII PROMPT SERVICE S.R.L. CALEA TIMIȘORII NR. 39, ARADUL NOU

LANȚUL-SANEX

TEL. 0257-287.340, 0257-287.776, 0722.807.903

Vă oferă: **Articole** pentru: Instalații de apă, Gaz, Instalații sanitare, Electrice, Uz casnic și gospodăresc.

Servire promptă! PREȚURI MICI **ORAR** zilnic: 8 -18, sâmbătă: 8 - 13

(C.A.547)

WEST BANK S.A.
ARAD, B-dul Revoluției nr. 88
TELEFON: 284.888; FAX: 285.202
WESTERN UNION TRANSFER DE BANI ®
Cel mai rapid mod de a primi bani din toată lumea

ADEVĂRUL
Cotidian independent Arad

ASTRA VAGOANE CĂLĂTORI
Singurul producător de confort din domeniu
Str. Petru Rareș 1-3
Tel: 233.651 Fax: 258.168
e-mail: astra.calatori@astrac.rdsar.ro

Anul XV, nr. 4010 | 16 pagini | MIERCURI, 10 SEPTEMBRIE 2003 | 5.000 lei
adevarul@arad.ro; adv.pub@arad.ro | http://adevarul.arad.ro
Publicație auditată de BRAT | Tiraj mediu zilnic vândut: 30 531

Despre patriotism

Ioan Iercan

Un coleg de breaslă de la „Realitatea" se întreba cu mirare (simulată) de ce nu mi-e frică de unguri, și mi-e frică de români. Zic că se întreba cu mirare simulată pentru că dumnealui, fiind membru - destul de marcant în plan local - al Partidului România Mare are ca obiect de muncă obligatoriu și patriotismul. Sarcină de partid. În consecință, are, n-are treabă, colegul respectiv trebuie să fie patriot declarat până în măduva oaselor. Și, cum ungurii sunt una dintre temele de casă ale patriotismului autohton, orice trimitere la acest subiect trebuie să se lase cu manifestări patriotice.

Despre relația dintre Ungaria și România și dintre români și maghiari am scris atât cât a fost nevoie, mai ales când subiectul a aprins spiritele pornind de la o problemă concretă, dar au avut în vedere și aspectul general al lucrurilor. În legătură cu reamplasarea monumentului „Statuia Libertății", un monument evident maghiar, am scris că se va reamplasa pentru că subiectul depășește aspectul local, având reverberații la nivel interstatal și chiar european. Situația n-o stăpânește românul Ion sau maghiarul Ianos, nici măcar premierul A. Năstase, care, în cazul în speță, dă dovadă de lașitate, fățărnicie și duplicitarism. Ungurii vor prezenta cazul în toate forurile europene ca fiind o încercare de reconciliere între două popoare care vor face parte din Europa unită. Simbolistica monumentului va cădea în fața ideii de reconciliere și uniune a popoarelor viitoarei Europe unite. Acesta este spiritul epocii și a te opune acestui spirit presupune ori nesocotirea istoriei, ori manipularea unor interese. Iar în cazul celor de la România Mare, lucrurile sunt evidente. Neavând prea multe de spus electoratului român în programul partidului, naționalismul rămâne sursa de bază de unde se adună voturile partidului.

(Continuare în pagina 5)

Românii din Valea Timocului își cer drepturile! (I)

Convorbire cu dl. VIOREL DOLHA, învățător

– Am înțeles că ați fost recent într-o călătorie prin Serbia...

– E adevărat, călătoria fiind însă una de suflet, ca să-i zic așa, respectiv timp de câteva zile am fost oaspetele unor comunități de români de pe vestita Vale a Timocului.

– De ce, vestită?

– Pentru că ce se întâmplă acolo este de poveste! Și aceasta o spun nu eu, ci sutele de mii de români care locuiesc aici și care - în pofida secolului în care ne găsim, secolul XXI, nu XV! - continuă să fie marginalizați într-un mod greu de înțeles.

– Români sau valahi?

– Tot aceiași sunt, doar că, spre a induce în străinătate anumite dubii, guvernul sârb vorbește de două minorități. Două „minorități" care vorbesc aceeași limbă, care au aceeași cultură, care au aceleași tradiții - totul fiind cusut cu o ață prea albă, spre a mai putea păcăli pe cineva! Iată, am aici o statistică oficială sârbă, din 1895, la recensământul din acel an reieșind că în Serbia trăiesc 159.510 români. O spune statistica sârbă oficială a vremii, nu noi, rețineți! Adică o zecime din populația Serbiei din acea vreme. Dându-și probabil seama că acest procent le-ar putea crea unele probleme și pentru că unele glasuri din Timoc cereau unirea cu România, guvernul a schimbat total macazul și la recensământul din 1921, la rubrica „români" nu mai apare nici un nume, dar absolut nici unul! Vă puteți închipui sau își poate cineva închipui că în doar 20 și ceva de ani să fi dispărut toți cei aproape 160.000 de români?! Unde s-au volatilizat, ce s-a întâmplat cu ei?! Sesizând anomalia unei astfel de situații care prea sărea în ochi, guvernul sârb a găsit soluția „acoperitoare" inventând o nouă minoritate, cea așa-zisă valahă, astfel că, la același recensământ din 1921, în locul etniei românilor apare etnia valahă care numără, conform aceleiași statistici, 142.773 de suflete. De unde a apărut, așa, peste noapte, această etnie și ce s-a întâmplat cu cei 159.000 de români guvernul sârb nu a suflat un cuvințel.

Mircea Dorgoșan

(Continuare în pagina 6)

„Statuia Libertății" pune în mișcare lumea politică

Săptămâna aceasta sosesc la Arad membrii comisiei PSD - UDMR

Secretarul general al PSD, Dan Matei Agathon, a declarat că membri ai Comisiei de monitorizare a aplicării protocolului de colaborare dintre PSD și UDMR, împreună cu istorici și academicieni, vor sosi, în această săptămână, la Arad pentru a analiza situația statuii eroilor maghiari.

„Comisia de monitorizare a hotărît ca o parte dintre membri, împreună cu istorici, să se deplaseze la Arad pentru a găsi o soluție. Nu credem că această problemă va periclita acordul de colaborare parlamentară pe care îl avem cu UDMR", a precizat Dan Matei Agathon.

Lucrările de reamplasare a Statuii Libertății au fost sistate, la Arad, după ce inspectorii în construcții au verificat, la sfîrșitul săptămînii trecute, documentațiile pentru proiect, susținînd că au fost descoperite unele nereguli.

În luna august, Ministerul Culturii a anunțat că a avizat negativ proiectul, motivînd că monumentul „nu corespunde din punct de vedere estetic concepțiilor actuale privind încadrarea monumentelor de fond public în peisajul urban contemporan".

Purtătorul de cuvînt al MAE ungar Tamas Toth a anunțat, luni, că „diplomația ungară va face demersurile necesare în cazul în care, în problema amplasării Statuii Libertății din Arad, s-ar crea o situație care ar impune acest lucru".

În acest număr

▶ **Valoarea ajutoarelor pentru încălzire s-a majorat** *Pag. 4*

▶ **Sanevit poate găsi contractul salvator** *Pag. 6*

▶ **La Spitalul Municipal Contabilitatea - rămasă fără personal** *Pag. 3*

▶ **A fi sau a nu fi la Euro 2004** *Pag. 9*

Biciul lui Blănculescu și morcovul lui Tănăsescu

Mai mulți bani la buget, accelerarea creșterii economice prin scoaterea la lumină a unei părți din economia subterană și, evident, impactul electoral sunt obiectivele proiectului noului Cod fiscal care va fi discutat în această săptămână în ședință de guvern. Ceea ce ar însemna însă o adevărată revoluție fiscală o reprezintă propunerea de înlocuire a grilei de impozitare în cinci trepte cu o cotă unică de impozit pentru persoanele fizice.

Doru Sava

(Continuare în pagina 8)

Abonează-te la ADEVĂRUL

GRATIS!
Primele luni
închiriem spații comerciale
între 100-5000 mp
acces TIR, pază, toate utilitățile
ARAD, Calea Timișorii 30 (fostul VINALCOOL)
Informații tel. 0257-279.488

Teba Industries
www.tebaindustries.com
Grup verticalizat textil
Angajează:
Specialiști în tricotaje din bumbac
CTC tricotaje din bumbac
● Tehnicieni specialiști în vopsirea în bucată finită
Contactați-ne !
2900 Arad, Str. Patria, tel. 004 0257 280343, fax. 004 0257 280701
e-mail tebaindustries@rdsar.ro
(c. 312)

3M
Soluții și Tehnologii Inovatoare
De la o Companie de Incredere
www.3m.com/ro
Tel. 021/202.8000; Fax: 021/224.3184

PARKTRONIC
Cel mai modern sistem de parcare din Romania
Stimati aradeni,
- cardurile de parcare sunt reincarcabile si au o garantie de 145.000lei.
- puteti returna cardul de care nu mai aveti nevoie si veti primi suma de 145.000 lei pe loc.
TELVERDE GRATUIT
08008.09009

STILCONFORT
Str. Steagului nr. 1, Tel/Fax: 278.833
● MOBILĂ LA COMANDĂ
● UȘI DE INTERIOR - 100 MODELE CU 85 EURO/buc.
Piața Spitalului Bl. 1D, Tel. 253.868
Calea Timișorii nr. 53, Tel. 278.820
B-dul Revoluției nr. 26-28, Tel. 338.244

Meditația zilei

Singura putere pe care o ai asupra cuiva este cea a disponibilității de a ierta.

Calendar

Astăzi, Soarele răsare la ora 6 și 34 minute și apune la ora 20 și 4 de minute. Au trecut 247 de zile din acest an. Au mai rămas 118 zile până în 2004.

Praznicul zilei: Biserica ortodoxă: Sf. Mc. Minodora, Mitrodora și Nimfodora; Sf. Pulheria Împărăteasa; Biserica greco-catolică: Sf. M. Minodora, Mitrodora și Nimfodora; Biserica romano-catolică: Edgar.

A venit barza!

La Arad: Cristina-Oana Maticiuc; Luca-Alonso Obreja; Sebastian-Mark Kiss; Paul-Andrei Bogza; Damaris Andreea Dragoman; Kereji Denisa; Fernanda-Maria Moise; Adrian Luncanu.

Comenzi taxi

- ALFA PLUS 349.349; 256.222
- TAXI ALFA 22.88.88; 25.25.26; 0723.200.301; 0745-50.60.70
- TAXI ARAD: 244.244; 274.444; 0722755440
- DIESEL STAR 212.222; 0722.361.011; 0745.645.645
- EUROPA 275.555; 0723.677.555; 0744.828.163
- FAVORIT 280.000; 281.111; 0740083333; 0742409992
- GETAX 280.705; 280.100; 280.548
- MIRCO MILI 230.530; 230.730

„Adevărul" vă ascultă

La telefonul dimineții, 280944, între orele 9,00-12,00

☎ **Critici la adresa ITM.** Administratorul unei asociații de proprietari de pe strada Poetului are o nemulțumire legată de Inspectoratul Teritorial de Muncă. **„Am fost să plătesc taxa pentru cartea de muncă și am lăsat acolo 180.000 de lei. Mi s-a eliberat un formular tip, completat pe calculator unde nu se specifică nicăieri pentru ce am dat banii respectivi. Nu ar fi o problemă, dar e foarte greu să-i convingi pe proprietarii apartamentelor că trebuie să le încasezi niște bani în plus, fără să le pot prezenta o justificare. Și pe formularul respectiv, în loc de taxă scrie comision. Ce pot eu să înțeleg din asta?"**

De la Inspectoratul Teritorial de Muncă ni s-a precizat că, prin lege, taxa pentru cartea de muncă poartă denumirea de comision. Iar cu privire la formularele respective, ele sunt tip, completate conform normelor în vigoare.

☎ **Câini vagabonzi.** În ultima perioadă, tot mai mulți cetățeni din diferite cartiere ale municipiului, ne sesizează cu privire la câinii vagabonzi, al căror număr pare a se înmulți pe zi ce trece, deși acum există un centru special și oameni plătiți să se ocupe de adunarea lor de pe străzi.

Din păcate, situația este cât se poate de reală, iar statisticile spun că zilnic doi arădeni sunt muscați de câinii comunitari. Acțiunile de prindere a acestor animale fără stăpân continuă, dar nu puține sunt cazurile în care locatarii cartierelor s-au angajat să aibă grijă de aceste patrupede, care s-au obișnuit să locuiască în scările blocurilor. Deși s-au făcut ceva progrese, în sensul că măcar pe centru nu ne mai împiedicăm de comunitari, mai sunt multe de pus la punct în acest domeniu.

Redactor de serviciu, S. A.

La telefonul după-amiezii, 280944, între orele 15,00 - 18,00

☎ **Vrea să știe cine l-a turnat** Ioan Gyanty are 80 de ani „Vreau să știu cine m-a turnat", chiar dacă s-ar putea să am surprize", ne-a spus omul.

În perioada 15-30 septembrie, la Palatul Culturii din Arad va funcționa un birou al C.N.S.A.S. Aici se vor prelua cereri de acces la propriul dosar și se vor putea afla detalii despre activitatea Consiliului.

☎ **Electrica și ... copiii** Ioan Cosma din Socodor este înfuriat că „Electrica a scumpit curentul și acum sunt 10-15 întreruperi pe zi, de câteva minute fiecare. Parcă ar fi niște copii care ar aprinde și stinge lumina. Am un văr la Sânmartin și mi-a spus că și acolo e la fel".

Redactor de serviciu, G.C.

Vindem Dacia 1310 Break an fabricație 1997, culoare argintie, stare bună.
Informații la telefon 281802, între orele 9,00-14,00 sau direct la sediul Redacției „Adevărul".

Utilitare

PRIMĂRIA MUNICIPIULUI

Program de relații cu publicul (camera 5) luni-miercuri-vineri între orele 8-12; marți-joi între orele 8-12; 15-17 - tel. 284.744, tel. centrală 281.850.

PIEȚE, TÂRGURI

Azi este zi de piață la Pâncota, Beliu, Buteni, Șiclău, Macea, Vânători, Pecica, Șiria și zi de târg la Beliu și Buteni.

Mâine, joi este zi de târg săptămânal la Curtici, Sebiș, Cermei, Săvârșin, Secusigiu, Zerind.

FARMACII DE SERVICIU

❒ Farmacia **REMEDIUM** Arad, B-dul Revoluției nr. 52-54. Program luni-vineri: 7,30-20,00; sâmbătă 8,00-14,00. Telefon 233195. Eliberează medicamente compensate și gratuite.

❒ Farmacia **„OMNIAFARM"**, Calea Aurel Vlaicu, Bl. Z28, cu program zilnic de la orele 8,00-22,00. Telefon 271724. Eliberează rețete gratuite și compensate.

❒ Farmacia **LIBRO PHARMA NON STOP** Calea Aurel Vlaicu 60-68 (lângă stadionul (UTA) telefon 212.992. Eliberează medicamente compensate și gratuite.

❒ Farmacia **TEAHAFARM**, Bd-ul Revoluției nr. 65. Program: luni-vineri 8-21, sâmbătă 9-13. Telefon 254.587. Eliberează medicamente compensate și gratuite.

❒ Farmacia **ELPIS PHARM** Micălaca, zona Piața Soarelui, str. Voinicilor, colț cu str. Păsunii, Bl. 193, sc. A, parter. Program: luni-vineri 8-20, sâmbătă 8,30-14. Tel: 259-619.

URGENȚE STOMATOLOGICE

Cabinetul de pe str. Crișan (în spate la Gionelli) are program non-stop. Telefon: 253794. Cabinetul din B-dul Revoluției nr. 62, ap. 17. Zilnic: conform orarului (robot pe telefon); sâmbătă între 9-14. Telefon: 256.665.

Și Cabinetul Stomatologic din Calea Victoriei nr. 7 A asigură zilnic urgențe, inclusiv sâmbăta, între orele 10-15. Telefon 095.565.622.

Cabinetul stomatologic din B-dul Revoluției nr. 95, etajul I, asigură urgențe, zilnic între orele 8-14, telefon 282184.

Cabinetul Stomatologic din str. Crișan nr. 6 (vizavi) de Complexul Stomatologic) asigură urgențe stomatologice. Luni-Joi: 13,30-19,00; Vineri: 9,00-15,00. Tel. 338.101.

Cabinetul Stomatologic din str. Românului nr. 4 (lângă antichitățile de pe colț cu Mețianu) asigură zilnic urgențe stomatologice între orele 9-13; 15 - 20. Telefon 0744/752.020; 0723/013.704.

DISPENSAR VETERINAR

Dispensarul veterinar din Aradul Nou efectuează zilnic, orele 8-16 (sâmbăta 8-12) examen trichineloscopic, castrare porcine, ecornarea viteilor, însămânțări artificiale. Telefon 287.298.

ÎNTRERUPERI CURENT:

Miercuri, 10 septembrie: Pinului, Petuniei, Armoniei, Viilor, Micălaca Bl. 180 (8-14)

Joi, 11 septembrie: Ogorului, Bagdazar, Armoniei, Micălaca Bl. 528, 529 (8-14)

CITIREA APOMETRELOR

Miercuri, 10 septembrie: I. Fătu, Luncii, Poienei, Adrian, Crinului, Fabius, Negruzzi, P. Rareș, Prunului, Turdei, Jiului, Meșterul Manole, Sulfinei, Cameliei, Izvor, Marnei, Buziaș, Mircea Vodă, Ulmului, Macedoniei, Orfeu, Ciorogariu fără soț, Clujului cu soț, Oituz cu soț, Emil Gârleanu, Ciocârliei, Veronica Micle, Bârsei, Ștefan Augustin Doinaș, Bartok Bela

ADMINISTRAȚIA FINANȚELOR PUBLICE

Administrația Finanțelor Publice a municipiului Arad: Asistență contribuabili (impozitul pe venitul global) - telefon 280633, 280733, int. 198 (persoane fizice) și 125 (persoane juridice) între orele 8,00-12,00. Informații suplimentare la www.finantearad.ro

TELEFON DE URGENȚĂ LA POLIȚIE: 955

Noul număr de centrală telefonică al I. J. P. (Inspectoratul Județean de Poliție) Arad: 207.100.

S. C. SALUBRITATE S. A. ARAD

Dispecerat între orele 7,00 - 19,00. La telefonul: 280873.

PROTECȚIA CONSUMATORULUI

B-dul Revoluției, nr. 50. Telefon: 257049.

GARDA FINANCIARĂ

B-dul Revoluției nr. 79, telefon: 281119.

INSPECTORATUL TERITORIAL DE MUNCĂ ARAD

Str. Episcopiei nr. 11-13, tel.: 211762, 211862, 257251.

Compania de Transport Public Arad

anunță publicul călător că:

■ În data de **11.09.2003, între orele 8,00-12,00**, se va opri circulația tramvaielor pe liniile 17 și 18, pe Bd. N. Titulescu (Zona II-III), datorită unor lucrări la calea de rulare.

Transporturl călătorilor în perioada menționată va fi asigurat de autobuzele CTP Arad, care vor circula la un interval de 10 minute între Piața Podgoria și Zona II-III.

Abonamentele emise pentru liniile **17 și 18** vor fi valabile și pe autobuzele care vor circula în această perioadă.

■ În perioada **10-14.09.03** datorită lucrărilor de racordare a liniilor de tramvai în zona pasajului Voinicilor, circulația rutieră se va desfășura în ambele sensuri, pe banda de circulație sens de mers Policlinica EUROMEDICA-Poliția Municipiului Arad.

Vă mulțumim pentru înțelegere!

(523/2003)

Meteo

Vremea va fi în general închisă. Cerul va fi mai mult noros și local se vor semnala ploi care vor avea și caracter de aversă. Izolat, cantitățile de precipitații cumulate în 24 de ore pot depăși 15 l/m. p. Vântul va sufla slab la moderat din sector sudic, cu intensificări temporare.

Temperaturi maxime: 21 la 24°C.
Temperaturi minime: 10 la 13° C.

CURȘUL VALUTAR

VALORI ÎNREGISTRATE IERI, 9 SEPTEMBRIE 2003

Denumirea valutei	BNR	BCR		BRD		Banca Transilvania		Banca Românească		Banca Romexterra		Alpha Bank	
		C	V	C	V	C	V	C	V	C	V	C	V
Euro	37662	37500	38000	37380	37830	36800	37750	37465	37860	37250	37900	37450	37850
Dolar S.U.A.	33916	33750	34250	33620	33140	33700	34500	33691	34245	33500	34200	33700	34190
Forint	147	139	153	142	150	141	148	-	-	142	149	-	-

Excursie la Țebea

Uniunea Vatra Românească - filiala județeană Arad, organizează excursie la Țebea în ziua de 14 septembrie 2003, cu ocazia manifestărilor dedicate Crăișorului munților, Avram Iancu. Cei interesați pot obține mai multe informații la sediu sau la telefon 254.115.

ADEVĂRUL

Cotidian independent Arad

Editor: S.C. ADEVĂRUL Arad S.R.L.
COD FISCAL R 1681938 ● COD SICOMEX 19.604 ● CERTIFICAT J 02/1886 / 31 X 1991 ● COD SIRUES 020956601 ● ISSN 1220 - 7489

Redacția și administrația: 2900 Arad, Bd. Revoluției nr. 81. Telefoane: SECRETARIAT - 281802, fax 280655, 280625; ADMINISTRAȚIE - CONTABILITATE - 281797; MICA PUBLICITATE - 210775; MAREA PUBLICITATE - 280904; CLUBUL PRESEI - 280989.

Consiliul de administrație: președinte - MIRCEA DORGOȘAN, telefon 281802, 280625; vicepreședinte - MIRCEA CONTRAȘ, telefon 280854; membri: LIZICA MIHUȚ, telefon 280070, ȘTEFAN TABUIA, telefon 280854, MIRCEA ȚIȘCĂ, telefon 280904.

Colegiul de redacție: ȘTEFAN TABUIA (redactor-șef), telefon 280854; MARCEL CANCIU (șef secție foto), telefon 281701; ALEXANDRU CHEBELEU (șef secție sport), telefon 281701; GABRIELA GROZA (secretar general de redacție), telefon 280854; VASILE FILIP (șef secție cultură-învățământ-tineret), telefon 281855; 280003; IOAN IERCAN (șef secție politică), telefon 280943; DORU SAVA (șef secție social-economic), telefon 281738; NICOLAE OPREAN (șef secție actualități), telefon 281855; 280003; MIRCEA ȚIȘCĂ (șef secție publicitate și difuzarea presei), telefon 280904; MIRCEA CONTRAȘ (vicepreședinte al consiliului de administrație), telefon 280854; MIRCEA DORGOȘAN (președinte al Consiliului de administrație), telefon 281802, 280625.

Tiparul executat la S.C. MEDIAGRAF S.A. ARAD, str. Feleacului F.N., telefon 250902, fax 250920

Adresa Internet http://adevarul.arad.ro

HOROSCOP

Miercuri, 10 septembrie

Berbec (21.03-20.04). Drumurile pe care le aveți de făcut vă vor irita peste măsură, dar măcar aveți ocazia să vă rezolvați problemele.

Taur (21.04-20.05). Problemele legate de bani, conturi bancare, taxe trebuie rezolvate cât mai repede chiar dacă vi se pare că deocamdată timpul nu vă presează.

Gemeni (21.05-20.06). Sunteți impresionabil și nu vă implicați prea mult în treburile celor din jur. Discreția trebuie pusă pe primul plan, altfel riscați să aveți neplăceri.

Rac (21.06.-22.07). N-ar fi exclus să pierdeți sau să rătăciți niște acte, ceea ce vă va crea o stare de iritare. Evitați accesul de cafea și tutun.

Leu (23.07-22.08). Impulsivitatea vă poate crea neplăceri. Veți primi bani de la cineva din familie dar îi veți cheltui mai repede decât vă puteți imagina.

Fecioara (23.08-22.09). Veți intra în posesia unei informații cu adevărat incendiare, pe care însă nu este momentul să o folosiți. Fiți cât se poate de precaut.

Balanța (23.09-22.10). Dialogul cu cei din jur vă va ajuta să luați niște decizii rezonabile. Ați putea comunica cu un prieten aflat la distanță.

Scorpion (23.10-21.11). Aveți multe de făcut în gospodărie dar sunteți tentat să lăsați lucrurile așa cum sunt și să ieșiți măcar câteva ore în afara orașului.

Săgetător (22.11-21.12). O reuniune în familie vă va acapara întreaga zi. Veștile care ar putea să vă parvină astăzi sunt deosebit de îmbucurătoare.

Capricorn (22.12-19.01). E timpul ca toate să fie cât se poate de limpezi. Pe plan sentimental veți obține ceea ce vă doriți de multă vreme.

Vărsător(20.01-20.02). Nu vă încăpățânați să rezolvați de unul singur toate problemele - un mic ajutor nu poate dăuna mândriei dumneavoastră.

Peștii (21.02-20.03). Sunteți pe cale să puneți în practică niște proiecte la care lucrați de mai mult timp. Succesul va fi de parte dumneavoastră.

Peste 80 la sută dintre grădinițe sunt pregătite pentru „lapte și corn“

Pentru discutarea și (eventual) rezolvarea ultimelor probleme din învățământ, înainte de începerea noului an școlar, la Comisia Operativ Consultativă a fost invitat inspectorul școlar adjunct, dl. Mihai Matekovits.

Subiectul cel mai arzător ține de dotarea cu frigidere a grădinițelor, pentru păstrarea în condiții optime a micului dejun zilnic oferit de Guvern. Până în momentul de față, 80% dintre grădinițe sunt amenajate corespunzător, dar câtorva dintre ele le lipsesc frigiderele. Primarii din respectivele localități au promis solemn că până în 15 septembrie acest neajuns va fi rezolvat. Din punct de vedere al furnizorilor, cei care asigură cornurile au primit termen de două zile pentru a igieniza câteva spații de producție. Oficiul Județean pentru Protecția Consumatorilor va urmări acest aspect.

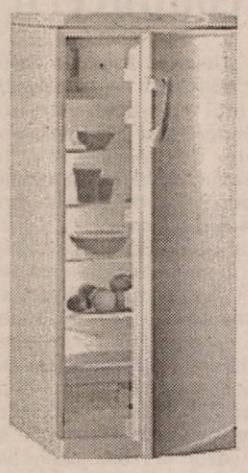

Frigiderul, problema nr.1 a grădinițelor

„Concluziile le vom trage la fața locului, în perioada 15-20 septembrie, când avem de gând să vizităm toate unitățile școlare”, a declarat inspectorul școlar adjunct.

Mai puțin optimist, prefectul Dan Ungureanu a readus în discuție situația școlii din Săvârșin, unde rezolvarea a constituit-o destituirea directorului școlii și înlocuirea lui cu un inspector școlar, până la reintrarea lucrurilor în normalitate.

S. Ambruș

La Spitalul Municipal

Contabilitatea - rămasă fără personal

Volumul de muncă semnificativ și salariile mult prea mici au făcut ca 11 din cei 14 angajați ai Serviciului de Contabilitate de la Spitalul Municipal să își depună demisiile. **„Situația este mai mult decât dificilă pentru întreg spitalul dar mai ales pentru cei trei oameni rămași la contabilitate. Volumul de muncă prestat este enorm și cele trei persoane nu reușesc să facă față cerințelor. Mai mult decât atât, posturile sunt blocate și nu mai avem dreptul de a angaja alt personal în locul celui plecat. Nu pot să îmi imaginez cum vom rezolva această situație”**, precizează dr. **Teodora Olariu**, director al Spitalului Municipal Arad.

M.Popescu

Neatenție la ... circular

Ieri dimineață, P.I. un bărbat de 35 de ani din Ghioroc a ajuns pe mâna cadrelor medicale de la Spitalul Clinic Județean Arad. Bărbatul a fost transportat de urgență la Ortopedie după ce, din neatenție, și-a tăiat piciorul la circular.

M.P.

Cronica măruntă

● Odată cu apariția Registrului General de Evidență a Salariaților (RGES) relațiile dintre angajatori și angajați vor putea fi supravegheate „la sânge” de către inspectorii de muncă. Practic, prin consultarea acestui registru, Inspectoratul Teritorial de Muncă (ITM) va afla tot ce mișcă într-o firmă, începând cu angajări și terminând cu ...orele de muncă suplimentare ale salariaților. Un fel de SRI al muncii...

● Politicienii care ne „aburesc“ cu creșterea PIB-ului (produsul intern brut) și alte aberații privind calcularea coșului zilnic, ar trebui invitați vineri în piața Obor din Arad. Să înceapă să-i numere pe toți bătrânii care și-au scos papucii vechi de la naftalină, doar or face și ei un ban de medicamente. Imaginea unui octogenar cu pantofii strânși în mâini tremurânde este mai elocventă decât orice sondaj de opinie...

● În plin centrul orașului, după cum știm se lucrează de mai bine de o lună la repararea trotuarului, prin înlocuirea acestuia cu pavaje. Totul bine și frumos, dar din loc în loc, au rămas câteva porțiuni de trotuar neacoperite cu dale. Motivele ar putea fi multe... Dar dacă cineva calcă în groapă și doamne ferește își rupe piciorul...

● Zilele trecute, pe coridoarele Inspectoratului de Poliție Arad, mai exact la ghișeele de pașapoarte și buletine, înghesuială mare și miros insuportabil. Nu atâta bai să fie înghesuiala, cât cine sunt cei care fac acest lucru. Ați ghicit probabil, era vorba despre rromii noștri cei de toate zilele, care se înghesuie la pașapoarte mai ceva ca la pâine... Turiști europeni, dom'le, poți să comentezi ceva?!

● Cerșetoria este un fenomen care în ultimul timp a luat amploare. Zilele trecute, zeci de cerșetori au fost sancționați cu milioane de lei de către gardienii publici, dar... degeaba. Acum, toți sunt la locurile lor, deranjând din nou liniștea și ordinea publică, de parcă nu ar fi fost alungați niciodată. Amenzile piperate nu mai sunt o soluție pentru stoparea acestui flagel. Organele competente ar trebui să se gândească la alte măsuri, altfel riscăm să ne trezim asaltați la fiecare metru cu câte un milog care ne trage de mânecă...

Poliția ne informează...

■ **KAMPERT MĂRIOARA**, de 43 ani din Arad, s-a gândit să-și mărească veniturile. Astfel a profitat de funcția de șefă de sector la S.C. BICMUL S.R.L., pretinzând și primind de la angajați ai societății suma de 250.000 lei pentru rezolvarea unui curs de pregătire profesională. Bineînțeles, susținea că are „pile” la fundația care a organizat cursurile. Este cercetată în stare de libertate.

■ Poliția și-a mai rotunjit bugetul cu aproape 250 de milioane lei, sumă obținută din amenzile aplicate în ultimele trei-patru zile. Au fost controlate aproape 2700 de autovehicule, constatându-se multiple neregului. „Campionii” amenzilor au fost „viteziștii”, aparatele radar „mușcând” nu mai puțin de 336 de șoferi. Deși amenzile sunt mari, se pare că multora nu le pasă...

■ Unii conduc în limita vitezei legale, însă uită că au consumat câteva beri înainte de a urca la volan. **KISS ȘTEFAN**, de 35 ani, din Variașu Mare, cu autoturismul AR-04-SGE și **KRIEB ROBERT IOAN**, de 32 ani, din Șiria, cu autoturismul AR-05-VVO sunt ultimii doi din această categorie, depistați de agenții de circulație.

Tâlharii arestați săptămâna trecută

Recidiviști cu acte în regulă

Săptămâna trecută scriam despre arestarea a trei tâlhari, care în seara zilei de 1 septembrie au deposedat-o prin violență pe tânăra P.M. din Arad, de poșetă și lănțișorul de aur de la gât. **GROZAV DANIEL**, **GROZAV DORIN** și **VASIU TITU**, primii doi din județul Bacău, iar al treilea din Arad, nu se aflau la prima abatere, fiind recidiviști, eliberați condiționat. După arestarea lor și prezentarea în mass-media a mai ieșit la iveală o faptă de aceeași factură. Extinzând cercetările, anchetatorii au stabilit că cei trei sunt autori și ai tâlhăriei comise în data de 31 august, când, folosind același procedeu violent, și-au însușit un alt lanț de aur, în valoare de trei milioane lei. Victima, C.M. din Arad, nu a reclamat comiterea faptei la acea dată întrucât i-a fost frică de autori. A făcut acest lucru în data de 8 septembrie, după ce i-a recunoscut pe autori la posturile de televiziune și aflând că sunt arestați. Așadar, capetele de acuzare se înmulțesc în privința celor trei, sentința ce li se pregătește însumând mulți ani de privare din libertate. Cine știe, poate mai apar și alte reclamații...

D. Toduța

Sindicatele avertizează:

Profesorii nu trebuie să plătească pentru analizele medicale obligatorii

De patru ani, în Contractul Colectiv de Muncă pe ramura învățământ, este stabilit ca analizele medicale obligatorii pe care profesorii trebuie să le facă la începutul anului școlar să fie plătite de angajator (minister). **„Însă acest lucru nu s-a întâmplat întocmai până acum. Au fost situații în anii trecuți când cadrelor didactice li se cereau bani pentru analizele medicale”**, a spus **Marius Göndör**, liderul Sindicatului Liber din Învățământ. În acest an, Direcția de Sănătate Publică a emis o adresă prin care va ordona efectuarea eșalonată a analizelor medicale, până la sfârșitul anului curent. De precizat că analizele medicale cerute sunt cele **radiologice** și **psihologice**. Ceea ce nu se știe încă este unde vor fi efectuate aceste analize. În orice caz, un lucru e cert, și acesta este clar precizat de liderii sindicali: **„Dacă profesorilor li se cer bani pentru analize, să nu le facă, ci să anunțe sindicatele”**, a spus Marius Gondor.

C. L.

Fier vechi în valoare de 200 de milioane de lei - confiscat de Garda Financiară

Comisarii Gărzii Financiare Arad împreună cu un echipaj al poliției economice au confiscat recent deșeuri de aluminiu, inox, cupru, fier și zinc de la asociația familială **Amarylys Grup**, care nu avea autorizație de colectare deșeuri de la persoane fizice.

Deșeurile cu pricina erau depozitate în curtea casei în care locuiește familia „afaceristă”, situată pe strada Griviței. În total, pe sortimente, comisarii au găsit 6060 kilograme de aluminiu, 60 de kilograme de inox, 20 de kilograme de fier vechi și radiatoare auto - 40 de kilograme.

„Întreaga cantitate, estimată la aproape 200 de milioane de lei, a fost confiscată, iar asociația amendată cu 25 de milioane de lei. Este adevărat că A.F. Amarylys a depus o cerere pentru obținerea autorizației de colectare a deșeurilor, dar cum aceasta nu a fost încă aprobată de Prefectură, va suporta consecințele legale”, ne-a declarat **Dan Cancel**, comisarul șef al Gărzii Financiare Arad.

Sorina Ambruș

Un petrolist era să ardă de viu

Un angajat de la SCHELA DE PETROL ARAD a fost grav rănit în urma unui incendiu izbucnit ieri noapte, în jurul orei 2,00, la Parcul nr.1 din Nădlac. Incendiul s-a declanșat în timp ce muncitorul Ioan Moț, în vârstă de 35 de ani cu o vechime de 11 ani în câmpul muncii, efectua operația de scurgere a reziduurilor petroliere din separatorul gazeității. Gazele din separator s-au aprins, focul cuprinzând și hainele muncitorului. Acesta a fost transportat de urgență la Spitalul Clinic Județean, cu arsuri de gradul III- IV pe 60% din suprafața corpului.

„Evenimentul este cercetat ca accident de muncă de către o comisie a întreprinderii, sub supravegherea Inspectoratului Teritorial de Muncă (ITM) Arad“, ne-a mai informat ing. Liviu Crișan, inspector-șef la ITM Arad.

Leila Buțiu

Valoarea ajutoarelor pentru încălzire s-a majorat

Ministrul Muncii, Elena Dumitru, a anunțat, marți, majorarea cuantumului ajutoarelor care vor fi acordate pentru încălzirea locuințelor în sezonul rece, arătînd că de aceste ajutoare vor beneficia familiile cu venit mediu lunar de persoană de pînă la 2.800.000 de lei.

Elena Dumitru a precizat că, pentru încălzirea locuințelor cu energie termică în sistem centralizat, cuantumul ajutoarelor va fi majorat față de anul trecut cu 10%, cu excepția cuantumului ajutoarelor pentru familiile cu venitul net de sub 880.000 de lei de persoană, care va fi cu 19,5 % mai mare.

Astfel, familiile cu venitul net pe o persoană de pînă la 880.000 de lei vor primi un ajutor de 1.980.000 de lei pe cinci luni sau de 825.000 de lei pe 12 luni, în funcție de modul de facturare, cele cu venituri între 880.001 și 1.170.000 de lei de persoană vor beneficia de un ajutor de 1.190.000 de lei pe cinci luni sau de 495.000 de lei timp de 12 luni.

Familiilor cu venitul net între 1.170.001 și 1.460.000 de lei de persoană li se va acorda un ajutor de 790.000 de lei timp de cinci luni sau de 330.000 de lei timp de 12 luni, în funcție de perioada de facturare, familiilor cu venitul net de 1.460.001 - 1.760.000 de lei de persoană li se va da un ajutor de 600.000 de lei timp de cinci luni sau 250.000 de lei timp de un an, iar cei cu venitul net de 1.760.001- 2.050.000 de lei de perosoană vor primi un ajutor de 480.000 de lei timp de 5 luni sau 200.000 timp de un an. De asemenea, familiile cu venitul net de 2.050.001 - 2.460.000 de lei de persoană vor beneficia de un ajutor de 360.000 de lei timp de cinci luni sau de 150.000 de lei timp de un an, iar cele cu venitul net de 2.460.001- 2.800.000 de lei vor primi 240.000 de lei timp de cinci luni sau 100.000 de lei timp de un an.

Pentru încălzirea cu gaze naturale cuantumul ajutoarelor se vor majora cu 45,5%. Astfel, familiile cu venitul net de pînă la 880.000 de lei de persoană vor primi 800.000 de lei, cele cu venitul net de 880.001- 1.170.000 de lei de persoană vor beneficia de 480.000 de lei. Familiilor cu venitul net de 1.170.001-1.460.000 de persoană li se vor acorda 350.000 de lei, celor cu venitul net de 1.460.001-1.760.000 de lei pe persoană li se vor da 250.000 de lei, celor cu venitul net de 1.760.001-2.050.000 de lei pe persoană li se vor aloca 200.000 de lei. O sumă de 150.000 de lei vor primi familiile cu venitul net de 2.050.001-2.460.000 de lei de persoană și 100.000 de lei vor primi cele care au pînă în 2.800.000 de lei si au locuințe încălzite cu gaze naturale.

Familiile care au locuințe încălzite cu lemne, cărbuni și alți combustibili vor primi 350.000 de lei lunar dacă vor fi beneficiare ale ajutorului social.

Elena Dumitru a mai spus că va fi modificată și procedura acordării ajutoarelor, astfel încît dreptul la aceste ajutoare va fi stabilit o singură dată, la începutul sezonului rece, pe baza unei declarații pe proprie răspundere privind componența familiei și venitul ei, și nu în fiecare lună, cum a fost anul trecut.

Astfel, înaintea sezonului rece, furnizorii vor comunica primăriilor care sînt consumatorii, cetățenii sau asociațiile de locatari depun o singură dată la primării declarația pe proprie răspundere privind componența familiei și venitul ei, primarii stabilesc dreptul de ajutor pentru încălzire și comunică acest lucru cetățenilor și furnizorului. Potrivit Elenei Dumitru, în acest fel, comunicarea financiară are loc numai între furnizori și primării, iar cetățenii nu sînt implicați în această procedură decît prin depunerea declarațiilor pe proprie răspundere.

Ca urmare a debandadei de la titularizare

Sindicatele cer DEMISIA conducerii ministerului!

„Un eșec total", a calificat concursul de titularizare liderul sindical **Marius Göndör. „Noi am tras semnale de alarmă de la început, de când s-a stabilit modalitatea de desfășurare a acestui concurs"**, a precizat liderul Sindicatului Liber din Învățământ. Sindicatele s-au împotrivit atât repartiției computerizate, cât și perioadei de repartizare (luna septembrie, când contractul de munncă se încheie la 1 septembrie!). În privința repartiției computerizate, rezultatele s-au văzut: în multe județe ale țării, prima etapă a repartiției a fost un „fiasco", apreciază liderii sindicali. **„S-au făcut multe greșeli, mulți candidați cu note mari au rămas fără post, alții s-au trezit în afara listei"**, a spus Marius Gondor. Liderii sindicali localizează greșelile la nivelul Ministerului Educației, Cercetării și Tineretului, de unde operațiunea a fost coordonată. **„Se pare că opțiunile de pe calculator nu sunt identice cu opțiunile completate de candidați pe fișele scrise. Însă, ceea ce apare în calculator, acum nu se mai poate vedea"**, a adăugat Gondor, apreciind că în județul Arad sunt zeci de victime ale acestui sistem. **„Pentru toate aceste greșeli, noi protestăm vehement, până la a cere demisia de onoare a conducerii ministerului"**. Propunerea sindicatelor este aceea de a relua acțiunea de repartizare în ședință publică.

C. L.

Smart Pack se va ... despacheta în fața arădenilor

Mâine, la Expo Arad Internațional va fi inaugurată cea de-a cincea ediție a Târgului SMART PACK. Manifestarea este specializată pe produse de papetărie, ambaleje, tipărituri și sisteme de echitare. La eveniment vor participa 27 de firme care vor expune pe o suprafață totală de 550 metri pătrați.

Noutatea din acest an va fi o ofertă variată de rechizite școlare, care vor putea fi cumpărate la preț de producător. Manifestarea va fi „condimentată" cu programe conexe, la care publicul vizitator va avea parte de mici surprize. SMART PACK va fi deschis în perioada 11-14 septembrie.

G.C.

Firmă de advertising & web design angajează pentru Arad:

*** Referenți vânzări**

Vă oferim:
1. program flexibil
2. posibilități de promovare
3. proicte atrăgătoare

Cerințe:
1. dinamism, perseverență
2. abilități comunicaționale
3. experiența în vânzări constituie un avantaj
4. mașina proprie constituie un avantaj

CV.-urile se vor trimite până la data de **11.09.2003** prin **fax** la **0256-444.126** sau e-mail **cvarad@prosd.com**.
Interviurile vor avea loc în Arad. (3535025)

S.C. BAT ARAD S.A.

cu sediul în Arad, str. Poetului 131/a

Vinde la licitație:
- **autoturism Dacia 1310 berlină**
- **autoturism Renault 19**
- **autoturism Renault 19**

Licitația va avea loc la sediul societății, în data de **11.09.2003, ora 13.**
Informații suplimentare se pot obține la telefoanele nr. 0257/289.700; 273.242, interior 140 sau 158. (3535024)

MIERCURI, 10 SEPTEMBRIE 2003

TVR 1
7,00 Jurnalul de dimineață
7,15 ABC utilitar
7,30 Amprente
7,45 Băieții de la Sport - rel.
8,45 Din secretele naturii - doc.
9,45 Năzdrăvăniile fraților Kratt - s.
10,15 Teleshopping
11,00 Magnum - s.
12,00 Dragoste și războane - s., rel.
13,10 Destine secrete - s., rel.
14,00 Jurnalul de prânz
14,30 Oameni ca noi
15,00 În mintea lui Herman - s.
15,30 Conviețuiri
16,50 Destine secrete - s.
17,40 Dragon Ball Z - d.a.
18,05 Dragoste și războane - s.
19,00 Jurnal. Meteo. Sport
20,00 Fotbal: Danemarca-România - live
22,15 7 zile
23,10 Jurnal
23,40 Cruciații - dramă, lt., 2001, p. a II-a
1,25 Taverna-rel.

TVR 2
8,00 O familie formidabilă - rel.
9,05 Cronici de vacanță
9,30 Rod, Lucy și prietenii lor extratereștri - s.
10,00 Tonomatul DP2
12,00 Biarritz - s., rel.
13,00 Știri
13,15 Patrimoniu românesc
13,40 Desene animate
15,00 Ușa turnantă
16,00 Biarritz - s.
17,00 Banatica - emisiune în limba maghiară
17,30 Rural XXI
18,00 Meleaguri de cântec
18,30 Știri regionale
19,05 Cronica unei veri
19,20 Saint-Tropez - s.
20,15 O familie formidabilă - s.
21,15 Prim-plan
21,30 Telejurnal
22,00 Eurofotbal
23,00 Fotbal. Luxemburg -Bosnia, direct
0,45 Prim-plan - rel.
1,00 Saint-Tropez - s., rel.
2,00 Cronici de vacanță - rel.
2,30 Fotbal-rel.
4,15 Cronici de vacanță

PRO TV
7,00 Teo - rel.
8,00 Știrile Pro TV - Ziarul dimineții tale
9,00 Tânăr și neliniștit - s., rel. (AP)
11,00 Familia Bundy - s.
12,00 Maddie și David - s.
12,55 Știrile Pro TV
13,30 Capcana timpului - s.
14,30 Album de familie - dramă, SUA, II
16,00 Tânăr și neliniștit - s. (AP)
17,00 Știrile Pro TV
* Vremea
18,00 Tânăr și neliniștit - s. (AP)
19,00 Știrile PRO TV
20,00 Fără apărare - thriller, SUA, 1996
22,00 Leana & Costel (12)
22,30 Familia Bundy - s. (AP)
23,00 Știrile PRO TV
23,45 Academia de poliție 7 - comedie, SUA, 1994
1,30 Știrile PRO TV
1,45 Empire Records- comed., SUA, '95
4,00 Album de familie - rel.

TV ACASĂ
6,30 Povești adevărate - rel.
7,00 Pisica sălbatică - rel.
8,30 Dragoste și putere - s., rel.
9,15 Rețeta de acasă - rel.
9,30 Învață spaniola cu Victor
10,00 De 3 x femeie - rel.
11, Amor real - s.,rel.
12,15 (AP) Războinica - s., rel. (AP)
13,10 5' shopping - rel.
13,15 Învață spaniola cu Victor - rel.
13,30 Secretul iubirii - s.
15,00 Dragoste și putere - s.
15,30 Salome - s. (AP)
16,35 Salome - s. (AP)
17,30 Povești adevărate
18,00 Totul despre Camila - s.
19,00 (AP) Pisica sălbatică - s.
21,00 De 3 ori femeie (AP)
22,00 Amor real - s.
23,00 (AP) Războinica - s.
0,00 Povești adevărate - rel.

HBO
8,00 Un domn distins - comed. 1992 (12)
9,50 Pe platourile de filmare
10,15 Pavilionul femeilor - dramă, 2000 (12)
12,10 Aproape celebri -comed. 2000 (12)
14,10 La veterinar - comed. amară 2002 (12)
15,50 Pe urmele asasinului - acț., 1988 (12)
17,45 Parfum - dramă, '01 (12)
19,30 Zoolander - comed., 2001 (12)
21,00 Gosford Park - satiră, 2001 (12)
23,15 Mintea unui bărbat însurat - s. (16)
23,45 Răfuiala - dramă (12)
0,05 Punctul de trecere - război, 2000 (12)

PRIMA TV
7,00 Filmul și televiziunea-rel.
7,30 Zile de vacanță - rel.
8,00 Video Star
11,00 O vacanță de milioane
11,30 Luna sălbatică - s.
12,30 Prietene și rivale - s.
13,20 Călătorii în lumi paralele - s. (AP)
14,50 Minute de milioane
17,00 Focus 5
17,30 Camera de râs
18,00 Focus
19,00 Pensacola - forța de elită -s.
20,00 Războinica tocilarilor 2:Tocilari în Paradis - comedie SUA, 1987
22,00 Călătorii în lumi paralele - rel.
23,00 Focus plus
23,30 Dosarele FBI - doc.
0,20 Clubbing Show; Clip Art
0,30 Pensacola - forța de elită - s.
1,30 Focus plus - rel.
2,00 Chat TV

ANTENA 1-TV ARAD
6,00 Reportaj - rel.
6,30 Știri Arad - rel.
7,00 Obsevator
8,00 Zile din viața ... - rel.
9,00 Benny Hill - comedie, rel.
9,30 Desene animate
10,00 Animax
11,00 Soledad - s., rel.
13,00 Știrile amiezii
13,15 Zile din viața noastră-s.
14,00 Star Gate - s.
15,00 Tenis în direct - BCR Open Romania
16,00 Emisiune în lb. bulgară
16,30 Știri Arad
17,00 Tenis în direct - BCR Open Romania
18,00 **Yago - s.**
19,00 Observator
20,00 Un liceu dezlănțuit - f., SUA, 1996, ori La răscruce- dramă. rom. SUA, 1994
22,00 Observator
22,30 Știri TV Arad
22,45 Benny Hhill - s.
23,15 Etajul al patrulea - f. SUA, 1999
1,00 Observator
2,00 Soledad-rel.
4,00 Dinozaurii-rel.
4,30 Yago - rel.
5,30 Ispita - rel.

TV RCS
9,00 Desene animate
9,30 Știri RCS 1 - rel.
10,15 Tradiții și folclor
10,30 Cavaleri și războinici - doc.
11,15 Preciosa - s., rel.
12,00 Atitudini - informativ
13,00 Conviețuiri - germană/sârbă
13,30 Știrile RCS 2
14,10 Videoclipuri
14,30 Preciosa - s.
15,15 Videoclipuri
15,30 Lena - cei 100 de copii ai mei - f. AP
17,00 Emis. ICOS - inf.
17,30 Știrile RCS
18,10 Videoclip
18,15 Greșală fatală - f. AP
19,45 Playabout - s.
20,00 O oră cu Dani Dascălu
21,00 Neon Rider - doc.
21,45 Videoclipuri
22,00 Știrile RCS 2
22,40 Cu sânge rece - f. (12)
24,00 Închiderea programului

B1 TV
7,30 Știri
9,30 Mașini de vis
11,00 BH 90210 - rel.
12,00 Fan X
13,00 The Other Side of Love - rel.
15,00 Adrenalina
15,30 Fan X
15,45 Ne privește
17,00 Moștenirea familiei Guldenburg - s.
18,00 Știri
18,50 Beverly Hills, 90210 - s.
20,00 Ediția de seară
20,30 Moștenirea familiei Guldenburg - s.
21,45 Euro 2004. Serbia Muntenegru - Italia
23,45 Trenul vieții
1,15 Mașini de vis - rel.
1,45 Extreme - rel.

TELE 7 ABC
7,35 Șapte știri - rel.
9,30 Oglinda poveștilor - rel.
10,00 Emis. ptr. copii
10,30 Serial
12,00 Vacanțe de pomină - rel.
12,30 Dosarele Terrei
13,00 Lumină în întuneric - f. rel.
17,00 Dosarele Terrei - rel.
18,00 Serial
18,45 Vacanțe de pomină
19,20 Șapte știri
20,00 Concursul de rodeo - film
22,00 EuroMaxx
22,30 Vacanțe de pomină - rel.
23,00 Șapte știri
23,45 Guță și muzica lui
0,45 Activ FM

REALITATEA TV
7,00 Jurnal
7,15 Trezirea la realitate
10,00 English News
10,15 Economia
11,00 Jurnal
11,45 Reportaj
12,15 Tendințe
13,15 Bătălia pentru România
16,00 Jurnal
16,45 Reportaj
17,00 Știri
17,15 SportMania
18,30 O vedetă la mare
19,00 Jurnal
19,30 În centrul atenției
20,15 Auto Mondial
21,00 Jurnal
21,45 Bătălia pentru România
0,00 Știri

Redacția Adevărul nu își asumă răspunderea pentru modificările ulterioare intervenite în programele TV

Conferință de presă la PUR Arad

Lia Ardelean nu răspunde la acuzele deputatei Mândrea

Deși credeam că Lia Ardelean, președintele PUR Arad, a convocat ieri o conferință de presă pentru a clarifica câteva aspecte în legătură cu o parte a afirmațiilor fostului deputat umanist Mihaela Mândrea Muraru, ne-am înșelat. A fost ceva de genul „țara arde și baba se piaptănă", în sensul că doamna Ardelean n-a făcut referire deloc la acest subiect, chiar încercând să-l ocolească, ci a ținut să propună Consiliului Local Municipal să analizeze toate construcțiile care reprezintă un pericol pentru cetățeni, insistând să fie găsit cadrul legal prin care toate acestea să fie reparate. Lia Ardelean a susținut că Primăria ar trebui să ofere facilități la plata impozitului pentru cetățenii sau societățile comerciale care își repară clădirile.

Demersul Liei Ardelean este legat de inițiativa personală pe care aceasta a avut-o, de a renova fațada clădirii în care se află

sediul PUR, dar nu a reușit (neprimind aprobări) deoarece ceilalți locatari nu au dorit acest lucru - probabil din cauza banilor.

În ceea ce privește „subiectul Mândrea", întrebată de „Adevărul" cum comentează declarația acesteia, că **„Lia Ardelean ar putea ajunge un politican bun"**, președintele PUR Arad a spus: **„Timpul o va dovedi. Dar, dacă nu voi ajunge un bun politician, voi renunța la politică".**

Liderul filialei județene umaniste a ocolit perfect și o altă întrebare a noastră legată de activitatea Mihaelei Mândrea, înainte ca acesteia să-i fie interzis să se mai ocupe de organizația arădeană.

Nici despre starea de tensiune pe care deputatul Nicu Cojocaru ar fi indus-o în PUR, în momentul venirii sale din PRM - acuzare tot a deputatului Mândrea - Lia Ardelean n-a spus mai nimic. Ca răspuns ea a declarat că „Adevărul" a avut dreptate scriind că unul dintre motivele pentru care PUR a rupt protocolul cu PSD a fost schimbarea doctorului Drăgănescu (susținut frenetic de președinta Lia Ardelean) din funcția de director adjunct al Direcției de Sănătate Publică.

În final, Lia Ardelean a ținut să precizeze că viața merge înainte și că, în ciuda plecărilor - la nivel central - din partid, PUR-ul nu are de suferit. În acest sens, vicepreședintele Moise Iercoșan, prezent alături de Lia Ardelean la conferința de presă, a arătat că în județ continuă întâlnirile cu liderii de organizații, stabilindu-se candidații de primar și listele cu consilieri.

Alin Olteanu

Democrații nu plâng după dezertori

Trecerea la PSD a primarilor de la Șeitin și Beliu nu este nici o tragedie, a afirmat, la conferința de presă de ieri, vicepreședintele Nicu Iotcu. **„Nici unul nu a fost cu adevărat democrat, Țica fiind ales pe listele ApR, iar Păcurar, independent, pe listele PRM"**, a precizat Iotcu.

● Marius Ozarchievici, de profesie medic, s-a arătat indignat de creșterea birocrației în sistemul sanitar. De exemplu, medicii de familie nu pot să dețină medicamente de strictă necesitate sau de specialitate dacă nu au autorizație de la ITM.

● Adrian Nițu a adus în discuție problema cotroversatei statui, spunând că PD a votat pentru amplasarea acesteia, însă în Cetate și nu în Piața Pompierilor. Dacă ar fi fost aprobată această variantă, ar fi fost evitate multe neplăceri, inclusiv de ordin diplomatic.

● Iustin Cionca a declarat că acordarea a două milioane de lei pentru fiecare hectar nu este decât o hotărâre electorală, venind în totală contradicție cu toate legile care au fost votate pe parcursul a trei ani în încercarea de a descuraja fărâmițarea exploatațiilor agricole. În plus, nu se știe cum va putea fi aplicată hotărârea, având în vedere faptul că timpul este scurt, iar cei care răspund de aplicare sunt extrem de puțini. La Pecica, de exemplu, în 20 de zile va trebui finalizate peste 2000 de dosare, sarcină care cade pe umerii a doi oameni!

● Ultimul punct al conferinței de presă a fost rezervat organizației de tineret, vicepreședintele Ciprian Burcă prezentând detalii asupra Școlii Naționale de management Politic a OT-PD.

S. Todoca

PNȚCD își cheamă fiii rătăcitori la matcă

Președinții organizațiilor țărăniste din județul Arad s-au întâlnit, zilele trecute, în ședință ordinară, având pe ordinea de zi pregătirea listelor de candidați pentru alegerile locale și informări asupra ultimelor decizii luate de către conducerea centrală. Nu în ultimul rând, liderii filialelor din județ au fost întrebați dacă sunt de acord cu alianțe politice la alegerile locale. Conform celor declarate de către vicepreședintele Aurel Mladin, majoritatea și-au exprimat opinia pentru ca PNȚCD să meargă singur la alegeri.

Un alt punct al discuțiilor a fost primirea membrilor care au plecat la alte partide politice. **„S-a hotărât să-i primim înapoi pe cei care au plecat, dar ca simpli membri nu cu pretenții la funcții de conducere"**, a completat Mladin.

În altă ordine de idei, celor prezenți la ședință li s-au distribuit formularele ce trebuie completate cu potențialii candidați la Primărie și Consilul Local, precum și delegații la secțiile de votare. Acestea trebuie completate de către liderii filialelor până la sfârșitul acestei luni.

D. Albu

Gheorghe Feieș, președintele PRM Arad:

„Se fac presiuni asupra primarilor din opoziție pentru a trece la PSD"

Gheorghe Feieș, președinte al PRM Arad, a declarat în cadrul conferinței de presă de ieri că, din discuțiile purtate cu primarii localităților Beliu, Șeitin, Șicula și Macea, a înțeles că s-au făcut presiuni politice asupra lor pentru a trece la PSD. **„Se fac presiuni asupra primarilor din opoziție de a trece la PSD, în ideea că altfel nu vor mai primi bani de la buget".**

La capitolul activitate organizatorică, Gheorghe Feieș a enumerat mai multe deplasări în filiale, unde a constatat o creștere a membrilor de partid, PRM Arad fiind aflat pe primul loc în sondajele de opinie cu 38%. De asemenea, Feieș a precizat că există tendința și dorința unora de a migra cu orice preț la PRM crezând că le va merge mai bine. **„Am primit în partid doar persoane care dovedesc loialitate și prezintă garanție morală și profesională".**

O altă problemă atinsă de către liderul peremist s-a referit la faptul că din cele nouă săli de sport ce se construiesc în județul Arad, nici una nu se construiește în stațiunea Moneasa. **„O sală de sport în stațiunea Moneasa era binevenită pentru toată lumea. Este o mare gafă că nu s-a dispus construirea unei săli și aici".**

Cum era de așteptat, subiectul amplasării Statuii Libertății în Piața Pompierilor nu a fost ocolit. Gheorghe Feieș a declarat că PRM Arad propune organizarea unui referendum pe această temă, iar dorința majorității să fie respectată.

Daniel Albu

Despre patriotism

(Urmare din pagina 1)

Patriotismul care pune în față trecutul istoric și neglijează prezentul, dar mai ales viitorul, este un patriotism desuet și periculos în același timp. Românii trebuie să-și canalizeze patriotismul, atât cât va mai rămâne el în noul context european, în direcția performanței românești. ***Patriot va fi acela care va contribui la performanța românească,*** indiferent de domeniul în care aceasta se va manifesta. Nu demagogii patriotarzi, mari de gură și mici în fapte vor servi patria și românismul. Știu că orice țară își are demagogii de serviciu sau patrioții de ocazie. Patriotismul însă nu este un sentiment ocazional, generat de apartenența la un partid sau altul și nu este apanajul partidelor sau indivizilor care fac gălăgie cu iz patriotic. ***Patriotismul trebuie să aibă substanță, iar substanța o dau faptele și mai puțin vorbele.***

Revenind la punctul de plecare al demersului de față, am să-i explic băbește colegului meu de ce mi-e frică de români, și nu de unguri. Scriam că românii mănâncă pâine (bună) din făină ungurească. Întreb: nu este rușine pentru români, care au un pământ de zece ori mai bun ca ungurii, să mănânce pâine de la aceștia? Au ungurii vreo vină în toată treaba asta? În mod cert nu au nici o vină, în sensul că sunt mai serioși, mai organizați și în felul acesta produc mai bine și mai mult. Cine-i oprește pe români să producă mai mult și mai de calitate? Sau, când vom deveni destul de serioși, de harnici și de inteligenți ca să ne punem pe treabă și să obținem performanțe? Cine va face ordine în țara românească? Nu noi, românii, dacă tot suntem mari patrioți, va trebui să scoatem țara din nevoi? Iar aceasta nu se face prin gargară, fie ea și patriotică.

Europa face presiuni asupra noastră doar-doar o să ne apucăm serios de treabă. Iar noi mereu o dăm cotită, mereu tragem mâța de coadă, mereu o îmbârligăm și nu reușim în ruptul capului să ne aliniem la treabă serioasă. Aceasta este marea problemă a poporului român. În viitoarea Europă unită, performanța va fi cea care va da tonul respectului și al valorii unui popor. Cine să te respecte dacă ești codașul continentului? E mare rușine ca la valențele și posibilitățile țării și ale poporului român să stai la masa convorbirilor din postura de codaș al clasei! Dăm vina mereu pe istorie, pe turci, pe unguri, pe tătari, pe americani sau pe nemți, dar nu vedem bârna din ochii noștri. Politicieni mânați de interese de partid și personale încearcă o propagandă patriotardă anacronică ce prinde la un popor sărac și derutat. Acești profitori patriotarzi sunt departe de patriotismul adevărat.

Dacă există un pericol maghiar, acela se regăsește nu atât în ofensiva maghiară care se manifestă prin pâine, carne și... monumente. Pericolul maghiar e favorizat de delăsarea românilor, care, în loc să-și pună mintea la treabă serioasă și temeinică, optează pentru lamentații și lipsa de performanță. ***Ungurii au o strategie*** - cea militară nu mai corespunde epocii - și o pun zilnic în aplicare prin orice mijloace. ***Românii nu au nici o strategie*** și dau din mâini ca înecatul, cu șanse minime de izbândă. Sunt convins că ceea ce scriu eu acum nu place multora dintre români, mai ales patrioților demagogi, dar cine nu deschide ochii, deschide punga și plătește tribut istoriei. Românii se numără printre popoarele care au plătit în toată istoria lor tribut generat de lipsa de performanță militară, economică, politică, socială. Iar dacă nu au învățat nimic din istorie și nu-și vor schimba fundamental atitudinea față de performanță, românii vor mai plăti și în continuare tribut istoriei. În momentul când România va fi o țară a performanțelor, ea se va impune de la sine, iar patriotismul va fi o stare intrinsecă, firească și nu va mai avea nevoie pentru a exista de patrioți de serviciu. Această specie va dispărea, cu partide cu tot.

Politica la țară

„Actualii guvernanți sunt prea mari hoți"

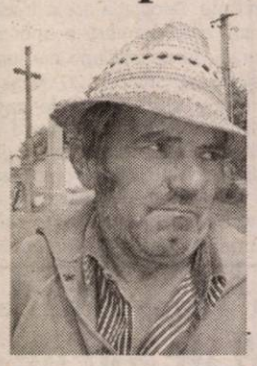

Ion Ardelean, 54 de ani, pensionar, Aldești

- Ce pensie aveți?
- Foarte mică.
- Mai aveți și alte venituri?
- Ne chinuim cu agricultura.
- Cum merge munca la câmp?
- Nu-i bine.
- De ce?
- Este ultima ramură care nu-i în regulă.
- Ce ar trebui să facă PSD-ul?
- Să se implice.
- Cum?
- Să se gândească și la cel ce lucră pământul.
- Ce părere aveți despre alianța PNL-PD?
- Eu nu am nimic nici cu unii nici cu alții.
- Cu cine ați votat în 2000?
- Cu PRM.
- La viitoarele alegeri veți vota tot cu PRM-ul?
- Nu cred.
- De ce?
- Îmi place de Vadim, dar nu are nici o șansă.
- Cine ați vrea să aibă șansă?
- Alianța PNL-PD.
- Credeți că vor face mai mult pentru țăran?
- Mă gândesc că dacă sunt proaspeți n-or fi așa hoți.
- Cei de acum cum sunt?
- Actualii guvernanți sunt prea mari hoți.
- PSD-ul a promis că mărește pensia.
- Când? După alegeri sau până la alegeri. Este doar campanie electorală.

Daniel Albu

Vot final pentru orașul Sântana

După cum era de așteptat, ieri, la votul final, Camera deputaților a adoptat proiectul de lege privind transformarea comunei Sântana în oraș. Reamintim că inițiativa a aparținut deputatului Dorel Zăvoianu și a fost sprijinită de către ceilalți deputați de Arad.

T.S.

Românii din Valea Timocului își cer drepturile! (I)

Convorbire cu dl. VIOREL DOLHA, învățător

(Urmare din pagina 1)

– Și valahii ce limbă vorbesc?

– Ce limbă să vorbească? Româna, ca toți românii! Încercând să mai dreagă busuiocul și la presiunea opiniei publice internaționale, același guvern a reintrodus noțiunea de etnie română, astfel că la ultimul recensământ, cel de anul trecut, pe lângă cei 39.953 de valahi apar și 4.157 de români, date, evident, mistificate și care sunt contrazise de realitatea de zi cu zi.

– Vă referiți în special la situația de pe Valea Timocului?

– Întocmai, mai precis la cele patru județe cu populație majoritar românească din partea de răsărit a Serbiei - iar în unele chiar de sută la sută -, cele patru județe fiind Craina, Morava, Pojarevaț și Timoc. Ce aș mai ține să subliniez? Că până și unele oficialități sârbe au fost obligate să recunoască existența românilor, mai mult, într-o broșură oficială privind minoritățile din Serbia, se scrie negru pe alb că în ceea ce îi privește pe valahi (români) recensămintele sunt, citez, „dătătoare de confuzii greu de explicat din punct de vedere demografic". Și mai departe: „Valahii - se spune în borșura amintită - nu sunt reprezentați la nivelul conducerii administrative nici măcar în Homolie sau Valea Timocului unde aceștia sunt majoritari". În același buletin editat la Belgrad se recunoaște cinstit că, citez din nou, „membrii acestei populații (valahe n. n.) au fără îndoială caracteristici asemănătoare cu cele românești, iar limba și folclorul conduc spre varianta originii lor românești, motiv pentru care reprezentanții minorității valahe susțin originea lor română".

– E limpede...

– E limpede pentru noi, cei de aici, dar nu și pentru guvernul sârb care o ține pe a lui, refuzând orice drepturi românilor.

– De fapt, după aprecierea dv., care ați fost de mai multe ori în această zonă, cam câți români locuiesc pe Valea Timocului?

– Nu numai după aprecierea mea, ci după aprecierile multor cercetători sârbi, inclusiv ale unui parlamentar sârb, în Valea Timocului trăiesc circa 1.100.000 de români, care reprezintă cam o zecime din actuala populație a țării și care continuă să nu aibă nici un drept.

– La ce drepturi vă referiți?

– La cele mai elementare: la interdicția de a avea școli în limba română, la imposibilitatea legală de a ține slujbele religioase în limba română și la refuzul de a permite editarea unei publicații în limba română.

– Dar la televiziune românii au acces, așa cum au sârbii de la noi - și nu numai ei - la emisiuni în limba maternă?

– Nu, absolut deloc, întregul program fiind în limba sârbă.

– Spre a fi însă cinstiți până la capăt trebuie să spunem că nu același lucru se întâmplă cu românii de la nord de Dunăre, cei din zona Voivodina.

– Așa este, Voivodina fiind un adevărat rai pentru minorități în comparație cu Valea Timocului. Din fericire, aici contextul istoric a fost de la început altul, așa-numitul Banat sârbesc fiind o regiune de graniță unde realitatea românească nu a putut fi ignorată.

– Câți români numără județul Voivodina?

– Circa 35.000, ei fiind majoritari în 17 localități, din care în 9 localități învățământul în limba română este

obligatoriu, în vreme ce în celelalte el este facultativ. Cu toate acestea, și aici sunt unele probleme și dintre acestea aș aminti doar pe cea a episcopului român Daniel de la Vârșeț. Ce se întâmplă? Deși Biserica Română i-a conferit acestuia funcția de episcop, sârbii nu îi recunosc decât calitatea de vicar de Vârșeț de teama ca nu cumva competența sa să se extindă și în Timoc. Unde - rețineți! - i s-a interzis să se deplaseze în calitate oficială! Și ar mai fi o chestiune pe care nu pot să nu o amintesc, de fapt o lucrătură a guvernului de la Belgrad. În rezumat, este vorba despre înființarea de către autoritățile de la Belgrad a unei biblioteci românești pentru românii din Vârșeț. O idee, veți spune, foarte lăudabilă. Și așa ar fi dacă biblioteca și-ar fi avut sediul la Vârșeț, în jurul căruia trăiesc cei mai mulți român din Voivodina, dar știți unde a fost ea amplasată? La Novi Sad, unde nu locuiește nici un român! Așadar, dacă tu, român din Vârșeț, vrei să împrumuți o carte românească trebuie să te duci pentru aceasta tocmai până la Novi Sad. Ce ziceți de așa democrație?

(va urma)

Criză de credibilitate

Accente

Vorbeam, ieri, despre demnitate sau, mai exact, despre inexistența ei la unii membri ai guvernului - nu doar la cei de acum, ci la toți guvernanții, din 1989 și până la zi. În tot acest timp, România a avut mulți miniștri care s-au dovedit a fi nu doar nepregătiți profesional, ci și insensibili la ceea ce înseamnă rușine, demnitate. Dacă mă gândesc bine, dintre toți (și n-au fost puțini) doar un fost ministru la Comerț (regret că-i rețin doar numele, Crișan), după săptămâni bune în care a fost subiect de primă pagină pentru toate ziarele, din cauza celor vreo 13-14 firme pe care le patrona, a catadicsit să demisioneze. N-ar fi exclus să fi primit un ultimatum în acest sens, dar nu mai contează. El rămâne singurul dintre miniștrii post-decembriști care a fost „doborât" de dezvăluirile din presa românească.

Ieri, vorbeam de cinismul cu care doamna ministru Hildegard Puwak înfrunta dezvăluirile presei în legătură cu găinăriile de afaceri ale familiei sale. Fără ca măcar să clipească, doamna ministru privește înainte cu mânie. Nici gând să simtă vreo jenă personală. Dar despre toate acestea am scris ieri. Astăzi, iată că un alt ministru al Cabinetului Năstase este subiect de primă pagină: Mircea Beuran, medicul personal al lui Ion Iliescu și, de câteva luni, ministru al Sănătății, a fost descoperit nu atât ca mare medic, cât ca mare plagiator. Mircea Beuran a tradus, e drept, prin '97 și după, pe când nu era ministru, cărți de specialitate din Franța și SUA, a șters pur și simplu numele autorilor și s-a trecut pe dumnealui, plus alți specialiști români (printre care și ex-ministrul Sănătății, Daniela Bartoș). În felul acesta, Mircea Beuran a furat munca altora. Mai mult, și-a pus o serie de colegi într-o lumină absolut penibilă, dar, de ce să n-o spunem, aceștia merită jena în care se află. O merită fiindcă dovedesc că sunt lacomi să semneze, să se dea mari autori și își trec numele în dreptul unor lucrări la care n-au scris un rând. Revenind, ministrul Mircea Beuran se află într-o situație rușinoasă - a furat, și-a însușit munca unor specialiști străini. Or, cu o hoție mare sau cu mai multe hoții în cârcă, nu poți sta în fruntea țării, într-un guvern care trebuie să fie credibil. Trebuie, zic, dar uite că deja, în nici o lună de zile, doi miniștri au mari probleme și faptul că stau la cutie și n-au reacția demnității transferă criza de credibilitate asupra întregului Guvern. Iar dacă vorbim și de competență, atunci criza este și mai acută. Să ne facem că am uitat ce s-a întâmplat cu examenele de capacitate și de bacalaureat, din vară, și să rămânem doar la rușinea aflată la ordinea zilei; peste 30000 de cadre didactice au fost batjocorite la repartiții, au fost ținuți în așteptarea rezultatelor zi și noapte, iar repartițiile au fost un eșec total - oameni, profesori cu note de peste 9 și peste 8 au rămas nerepartizați, iar alții cu 6 și 7 le-au luat locurile. Computerul e de vină? Nu. Sunt vinovați cei din Inspectorate și din Minister. Iar cum ministrul Alexandru Athanasiu este la al treilea eșec într-un interval de 60-70 de zile, ar fi dator cu o demisie. O așteptăm și pe aceasta, deși știm că n-o s-o vedem.

Accente

Tristan Mihuța

În Kazahstan

Sanevit poate găsi contractul salvator

De luni de zile, Sanevit produce doar ouă „Kinder" pentru o firmă din Oradea. Fabrica arădeană de seringi și ace de unică folosință a intrat în blocaj financiar, situație care a condus la imposibilitatea continuării producției. Societatea a intrat în reorganizare, aproape toți angajații fiind trimiși în șomaj. În prezent,

Sanevit are 60 de oameni, compania fiind sub administrarea Ministerului Sănătății.

Inaugurată în 1995, societatea arădeană a fost prima fabrică din România specializată pe acest profil. Capacitatea de producție anuală este de 200 milioane de seringi și 500 milioane de ace.

După perioada de derivă, astăzi ar putea fi ziua relansării. Ion Iliescu face o vizită în Kazahstan, iar conducerea Sanevit se află în delegația oficială. Sunt șanse foarte mari pentru a semna un contract consistent. Oficiali ai Sanevit sunt de părere că „șansele sunt de aproape 100%."

Dacă afacerea se va perfecta, aceasta va asigura comenzi care vor acoperi o cincime din capacitatea de producție a fabricii. În această ipoteză, o parte dintre cei trimiși în șomaj ar putea fi reangajați.

G.C.

Foto: Ștefan Matyaș

Inginerii arădeni s-au unit într-o asociație

● Asociația Generală a Inginerilor din România are o tradiție de 120 de ani

Ieri, la sediul **Facultății de Inginerie** din cadrul **Universității „Aurel Vlaicu"** a avut loc ședința de (re)înființare a **Asociației Generale a Inginerilor din România**. Asociația are o tradiție de 120 de ani, este membră a unor asociații și federații de specialitate din lume, are 35 de filiale teritoriale și 20 de asociații profesionale inginerești de specialitate. AGIR își propune să apere interesele profesionale și sociale ale inginerilor, să le stimuleze activitatea creatoare, să sprijine integrarea activităților inginerești din România în circuitul internațional, să acționeze pentru perfecționarea profesională a inginerilor.

„Filiala Arad a existat până acum, însă mai degrabă formal. Acum o reînființăm, sub patronatul Facultății de Inginerie a U.A.V.", ne-a declarat **conf. dr. ing. Gheorghe Gherman**, decanul acestei facultăți. La Arad, Asociația este formată din cadre didactice din sfera tehnică, absolvenți ai facultății de inginerie, studenți în anii terminali. La ședința de ieri au participat și **prof. dr. eur. ing. Tiberiu Babeu** de la Facultatea de Mecanică a Politehnicii timișorene, președinte AGIR Timiș și vicepreședinte AGIR pe țară, **Maria Ivanca**, președinta fostei filiale arădene. **„Reînființarea asociației acum este cu atât mai importantă cu cât la ora actuală se află în dezbatere proiectul pentru noua lege privind exercitarea profesiei de inginer"**, a mai adăugat decanul Gherman.

Totodată, la ședința de ieri au avut loc alegerile pentru noua structură AGIR Arad. Astfel, filiala va fi condusă de conf. dr. ing. Gheorghe Gherman (președinte), Maria Ivanca, Valentina Bălaș, Popa Alexandru, Ioan Copaci (vicepreședinți). În paralel s-a reînființat Societatea AGIR pentru Rezistența Materialelor.

C. L.

Să nu ne uităm eroii!

59 de ani de la luptele duse pentru apărarea Aradului

Faptele de eroism și vitejie ale eroilor neamului nu trebuie uitate sau trecute cu vederea ci evocate și date ca pildă tuturor urmașilor. Tocmai în această idee, Asociația Veteranilor de Război, filiala județeană „Zarandul" Arad, a organizat luni, la sediul Casei Armatei, o conferință de presă menită să marcheze trecerea a 59 de ani de la luptele duse pe teritoriul județului nostru, în cadrul celei de-a doua conflagrații mondiale.

Președintele filialei, general maior (r) Aurel Golcea a predat celor prezenți o adevărată lecție de istorie, prezentând cu lux de amănunte desfășurarea liniilor frontului în septembrie 1944, survenită în urma insurecției din 23 august. Nu au fost uitate faptele de vitejie ale Școlii de subofițeri Păuliș, precum și ale eroilor din rândul populației civile, elevul I. IVĂNUȘ, elevul cercetaș ONUȚ sau învățătoarea de la Beliu, care din clopotnița bisericii a folosit mitraliera împotriva dușmanilor.

Astfel de fapte dau onoare unui neam, obligația morală a urmașilor fiind de a le evoca pentru nemurire. Asociația „Zarandul" va continua acțiunile comemorative, spre sfârșitul lunii în curs, prin slujbe și depuneri de coroane la Radna și monumentul din Păuliș. Anul viitor, la împlinirea a 60 de ani de la evenimentele susmenționate vor avea loc manifestări ample în toate localitățile unde au avut loc fapte de vitejie de la frontieră până la spitalul din Brad, mizându-se pe o participare masivă a populației. „Presărați pe-a lor morminte, ale laurilor flori..."

Generalul maior(r) Golcea și colonelul(r) Rotaru prezintă pozițiile trupelor române în septembrie 1944.

Dacian Toduța

Până să curgă vinul

Un hectar de vie „mănâncă" anual 30 de milioane

Pentru MIHAI BRICI din Șiria, cultivarea viței-de-vie este, de departe, un mod de a fi. El este în acest domeniu de aproape 33 de ani, înainte ca șef de fermă și director economic la fostul IAS Barațca, iar mai apoi - ca și în prezent, de altfel - a continuat să lucreze pe cont propriu.

„Am îndrăgit această îndeletnicire de când mă știu, mai ales c-am fost de mic copil în preajma viței-de vie. Vă dați seama, eu fac totul din pasiune și suflet" - mărturisește dl. Brici, amintindu-și de începuturile sale.

Actualmente, Mihai Brici împreună cu familia administrează 37 de hectare de vie, din care două hectare aflate în proprietate personală. Anul acesta, dl. Brici îl consideră a fi un „an bun pentru struguri". El estimează obținerea unei producții medii între 5000-6000 kilograme struguri pe hectar, recoltă cu care speră să-și acopere cheltuielile făcute și, în plus, să se aleagă cu profit. De fapt, și pentru viticultori problemele apar odată cu desfacerea produselor. Dl. Brici produce vin atât în regie proprie, fiind dotat cu utilajele necesare, cât și printr-o colaborare cu stațiunea vitivinicolă din Miniș. „Eu m-am axat, în principal, pe Muscat Ottonel, care merge bine în această zonă. Dar fac și Fetească Regală, Merlot, Burgund și Sauvignon Blanc. Deși am posibilități să produc vinul acasă, apelez, în special pentru soiurile roșii, care implică un procedeu de vinificație mai complicat, și la stațiunea vitivinicolă din Miniș. Până la vin totul este în regulă, cu valorificarea este însă mai greu"- explică dl. Brici.

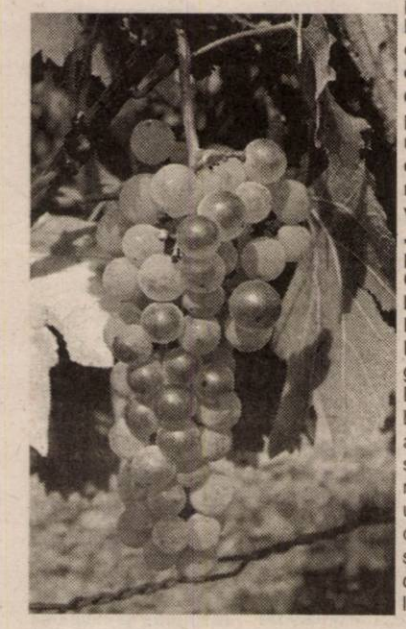

El spune că încearcă să-și vândă vinul pe toate căile legale posibile, sigur, la un preț cât mai bun. Via însă are nevoie de bani, cu mult timp înainte de a se valorifica vinul. Anul acesta, pentru un hectar de vie a ajuns să cheltuie între 26 și 32 milioane de lei, ceea ce a condus la un preț de cost de 13-16 mii de lei pe litru de vin. „Sigur, toate cheltuielile variază destul de mult, în funcție de mai mulți factori, începând cu tehnologia aplicată și terminând cu... câtă producție vrei să obții. În final, este important să ai un vin de calitate, pentru a-l putea valorifica cât mai bine" - explică Mihai Brici.

Seceta - o grijă în plus pentru viticultori

Deși anul acesta dl. Brici spune că obține o producție mai bună decât în 2002, el este îngrijorat de evoluția condițiilor climatice din ultimul timp. Lipsa ploii, asociată cu temperaturile neașteptat de mari, nu prevestesc nimic bun nici pentru viticultori. „Am asistat și acum la o coacere foarte timpurie a strugurilor, cu două-trei săptămâni mai repede. Dacă

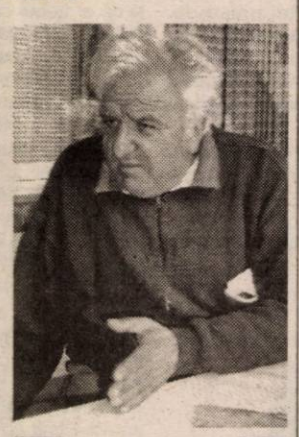

Mihai Brici: „Eu fac totul cu pasiune și suflet..."

însă va continua să fie secetă, eu nu știu ce se va întâmpla și cu noi" - spune Mihai Brici.

O altă îngrijorare a sa este legată de faptul că în ultima vreme nu se mai înființează culturi de viță de vie. „Necazul mare este că nu se mai înființează culturi noi, deoarece costul acestora depășește 400 de milioane de lei pe hectar. Un argument în plus pentru ca statul să-și îndrepte atenția și înspre viticultori, care ar avea nevoie de subvenții, indiferent sub ce formă s-ar aloca acestea. Altfel, nu e bine..." - încheie dl. Brici.

Cosmin Trif
Foto: Șt. Matyaș

Toamna strugurilor

Struguri dulci ajung în piață cu prețuri ... acre

În podgoriile arădene, culesul viilor este în plin sezon. Căldurile ridicate din această vară au dus la coacerea strugurilor cu două-trei săptămâni înainte de vreme. Cu toate acestea, recolta se anunță bogată, iar viticultorii speră să facă în acest an un vin de calitate.

La Șiria, comună cunoscută pentru viile sale, am stat de vorbă cu Vlad Nedea, unul dintre localnicii care lucrează cele mai mari suprafețe de viță-de-vie din comună. Destoinicul șirian are în lucru, după cum ne-a mărturisit, 26 de hectare de vie, dintre care 2 hectare sunt proprietate personală.

Cantitatea diferă în funcție de soiul de struguri. La fetească regală, de exemplu, se aproximează 12-15.000 kg. la hectar. Asta înseamnă, apreciază dl. Nedea, în jur de 7.000 litri de vin.

Se îmbogățesc intermediarii

Una dintre problemele cu care dețin ătorii de viță-de-vie se confruntă de mai mulți ani este lipsa punctelor de desfacere. În această situație, producătorii se descurcă pe cont propriu, iar cei care profită sunt intermediarii. Aceștia cumpără en gros strugurii de la producător la prețuri ce variază între 8-20.000 lei/kg, pentru ca în piețe să descoperim că prețul strugurilor se apropie de 40.000 lei.

Situația s-ar putea redresa, crede Vlad Nedea, prin acordarea de către Guvern a unor subvenții producătorilor. De asemenea, autoritățile ar trebui să se implice mai mult în organizarea domeniului viticol prin înființarea unor puncte de desfacere a strugurilor, este de părere producătorul din Șiria.

Cheltuieli mari, profituri mici

În cazul culturii de viță-de-vie, spune Vlad Nedea, cheltuielile anuale se ridică la aproape 30 de milioane lei pentru un hectar. Deși pare o ocupație bănoasă, costurile mari îi determină pe cei mai mulți dintre proprietari să renunțe la această ocupație. În mod normal, cumpărarea unei vii pe rod costă în jur de 90-100 de milioane, adică de 5 ori mai puțin decât înființarea unei culturi noi. Cu toate acestea, nimeni nu se înghesuie să devină proprietar de vie, iar cei care au astfel de culturi caută să scape de ele.

Dan Roman

Vlad Nedea, un mare cultivator de viță de vie din Șiria

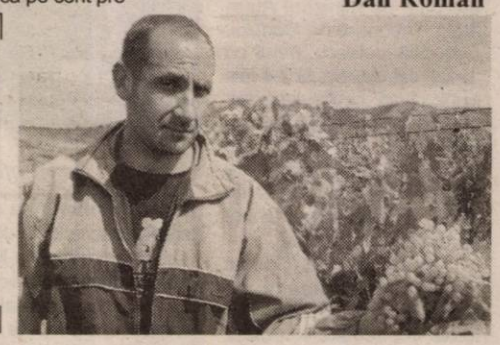

Începând din luna octombrie,

Abonații din Socodor vor avea centrală telefonică digitală

Săptămâna trecută, RomTelecom Arad a finalizat înlocuirea centralei telefonice manuale din localitatea Socodor cu o centrală telefonică digitală - unitate distantă Ericsson, cu o capacitate de 390 linii telefonice. Odată cu instalarea noii centrale s-a înlocuit în totalitate vechea rețea de distribuție. Cu această ocazie s-au preluat din vechea centrală toți cei 285 abonați existenți, iar în perioada imediat următoare se vor instala noi abonați care au cerere de instalare la Direcția de Telecomunicații Arad. **„Astfel abonații vor avea acces la convorbiri automate locale, interurbane și internaționale, la serviciile cu valoare adăugată, la toate serviciile suplimentare oferite de centralele digitale (restricționarea cu parolă a apelurilor de plecare, apel programat, redirijarea imediată a apelurilor de sosire, apel în așteptare, CLIP, CLIR, voces), la factura detaliată și la serviciul Acces Special Internet"**, ne-a informat d-l **Dan Cioca**, director adjunct comercial în cadrul Direcției de Telecomunicații Arad.

Începând cu factura octombrie 2003, abonații care sunt conectați în această unitate distantă a CTD Ericsson vor plăti factura telefonică la Oficiul Poștal din Socodor. Numerotația abonaților din Socodor este: 358000-358385.

Mihaela Gogota

În atenția producătorilor agricoli

Termenul de depunere a cererilor este 22 septembrie a.c.

Conform OUG nr. 72/2003, producătorii agricoli, persoane fizice, care exploatează direct sau prin exploatații agricole, teren arabil în suprafață de până la cinci hectare sunt sprijiniți financiar. Pentru fiecare suprafață de hectar agricol se alocă două milioane de lei. Pentru a putea beneficia de acest sprijin, producătorii agricoli trebuie să depună o cerere la Primărie, până în data de 22 septembrie a.c.. După analizarea cererilor, acestea vor fi afișate la Primărie pentru a putea fi consultate. Solicitantul poate depune o contestație în termen de cinci zile.

Producătorii agricoli vor primi 2 milioane de hectar însămânțat

„Până în prezent au fost depuse 12.600 de cereri, sunt puțini, având în vedere totalul de 80 de mii de agricultori care ar putea beneficia de prevederile acestei Ordonanțe. Banii pentru culturile de toamnă se vor primi la finalul lunii octombrie. Apelul meu către toate primăriile din județ ar fi să se implice cât mai mult pentru a ne ajuta. Ministerul Agriculturii a dat o notă să se lucreze în zilele de sâmbătă și duminică, până în 22 septembrie, pentru a evita înghesuiala și a soluționa cererile tuturor. Bineînțeles, funcționarii publici vor primi după aceea câteva zile libere, drept compensație", ne-a declarat d-l **Cornel Henegar**, director executiv în cadrul Direcției Agricole Arad.

M.Gogota

La Voivodeni-Bârsa prunele s-au copt, țuica - în așteptare

Se întâmplă la Covăsânț

Corn și lapte autohton

Anul trecut, 180 de elevi și preșcolari din Covăsânț au primit, în cadrul programului guvernamental de susținere a învățământului primar, biscuiți și brânză topită. Doar că aceste produse nu au ajuns întotdeauna la timp în școala din localitate, fiind împărțite, de regulă, o dată la două-trei zile.

Situația s-ar putea remedia, dând localnicilor posibilitatea să asigure aceste produse: „Cred că Guvernul procedează greșit organizând licitații la nivel județean pentru a stabili distribuitorii de lapte și cornuri pentru școli. Această chestiune ar putea fi rezolvată mult mai eficient pe plan local", apreciază Dorin Ciceu, primarul din Covăsânț.

Prin aceasta, copii ar primi zilnic lapte proaspăt, iar cornurile pot fi asigurate de către brutăria din localitate, sub stricta observație a personalului sanitar.

Dacă-i gratis se plătește

Pentru a pune la adăpost comuna de pericolul inundațiilor, consilierii locali au luat în această vară măsuri de decalmotare a albiei văii. Cu această ocazie, balastrul rezultat a fost împrăștiat pe străzile din comună. O altă preocupare a edililor a fost construirea unui pod peste aceași vale.

Inițial, materialele de construcție au fost asigurate gratuit de către Regia Apă-Canal. Doar că după terminarea lucrărilor pe adresa Primăriei a sosit și o factură de plată: 44 de milioane lei. Primarul consideră că a fost tras pe sfoară, dar, cu toate acestea, a plătit de la buget întrega sumă, fiind amenințat cu acționarea în judecată.

De la „Drumul Vinului", la drumurile... comunale

Având în vedere că traseul intitulat „Drumul Vinului" străbate și comuna Covăsânț, primarul a considerat oportună amplasarea unor panouri publicistice în localitate. Numai că, până acum au fost răsturnate de mai multe ori.

În schimb, o nemulțumire mult mai întemeiată a localnicilor privește drumurile din localitate. Multe dintre acestea sunt impracticabile, iar din spusele primarului, vinovat de situație se face bugetul mult prea mic al comunei.

Petru Gancea

Biciul lui Blănculescu și morcovul lui Tănăsescu

(Urmare din pagina 1)

După ce ani de zile statul s-a aflat într-un permanent război cu contribuabilii de la care cerea tot mai mulți bani, încasând real tot mai puțin, se pare că autoritățile au înțeles adevărul simplu: bugetul va câștiga mai mult luând mai puțin de la mai mulți. Pentru că cu cât impozitele cresc, cu atât sporește și evaziunea. Din cauza taxelor foarte multe companii au recurs la plata unor salarii aflate la nivelul minim, cu taxele aferente și la rotunjirea lor prin alte metode. Înlocuirea actualului sistem de impozitare pentru persoane fizice, cu cote progresive (18%, 23%, 28%, 34% și 40%) ultima fiind aplicată veniturilor brute de peste 11,6 milioane, cu impozitarea cu cotă unică reflectă tocmai intenția de a scoate din zona gri a economiei acele venituri ascunse fiscalității. Venituri evaluate de ministrul Autorității Naționale de Control, Ionel Blănculescu, omul cu „biciul" din Guvern, la 2-4 milioane dolari. Lecția este simplă: contribuabilii își vor da seama că va fi mult mai scump să-și ascundă ori să-și diminueze veniturile decât să plătească un impozit mic la veniturile reale.

Cât de mic va fi acest impozit unic rămâne de văzut, pentru că trebuie evaluate implicațiile imediate asupra veniturilor bugetului. Experții Fiscului au lucrat la trei simulări bugetare privind efectele introducerii unei cote unice de 16%, 18% sau 19,6 %. La varianta de 18% efectul asupra veniturilor ar fi de 300 miliarde. La cea de 19,6 % bugetul nu va fi afectat.

Impactul electoral

Însă se pune problema că varianta 19,6% (probabil 20%) ar duce de fapt la o majorare a impozitului pentru largi categorii de contribuabili întrucât peste 70% din contribuabili se încadrează acum la cota minimă de 18%. De aceea în alegerea cotei de impozitare unice trebuie luat în calcul și efectul electoral. Cu atât mai mult cu cât introducerea cotei unice este

Pulsul lumii afacerilor, măsurat de Guvern

pusă în balanță cu renunțarea la pachetul de deduceri fiscale proiectate de Ministerul Finanțelor. Este vorba de promisele deduceri ale cheltuielilor cu dobânzi la creditul ipotecar pentru locuințe de domiciliu, cu primele de asigurare pentru locuințe, cu primele pentru asigurări private de sănătate și schemele facultative de pensii ocupaționale ca și de cheltuielile pentru reabilitarea termică a locuinței. Pentru că o dată au adaptarea ratei unice de impozitare toate facilitățile extrem de greu de gestionat de Finanțe ar trebui eliminate cu excepția deducerii personale de bază.

Impozitul unic pe venit ar însemna totodată și dispariția impozitului pe venit global (I.V.G.) pentru că noul sistem cu cotă unică presupune taxarea tuturor veniturilor realizate de o persoană, o singură dată, atunci când sunt realizate. Veniturile suplimentare, din orice sursă, vor fi impozitate cu același procent dispărând astfel ajustările ulterioare, adică tocmai ceea ce înseamnă venitul global.

Echitate socială . reală

Se spune că într-o societate decentă cei bogați trebuie să plătească mai mult. Ion Iliescu susținea chiar că 40% impozit aplicat salariilor mari este prea puțin și că ar trebui ca fiscul să ia 80%. În practică ce s-a constatat? Cu cât statul încerca să le ia mai mult, cei cu salarii mari erau stimulați să găsească portițe pentru a plăti tot mai puțin. Ori, cine dacă nu cei cu venituri mari și de aceea bine motivați, puteau să plătească experți pentru a obliga fiscul să fugă inutil după bani?

Și de aceea până la urmă sistemul de impozitare progresiv, complicat, cu multiple deduceri și excepții de care doar unii beneficiau se întorcea împotriva celor săraci. Pentru că în fond cota unică nu este din punct de vedere social chiar neutră. Cu cât cineva câștigă mai mult cu atât plătește mai mult. Dar nu până la a descuraja munca și inițiativa. La urma urmei capitalismul la care ostenim nu poate fi făcut de oameni săraci și leneși. Și fără oameni bogați vom fi toți săraci.

Miza - contribuția CAS

Să nu uităm însă că autoritățile nu se gândesc în primul rând la cât vor câștiga în plus oamenii. Miza este și în altă parte și anume la contribuțiile de asigurări sociale. Cota unică se vrea a fi un impuls pentru ca fiecare să declare salariile reale, la adevărata lor valoare, deci inclusiv suplimentele de venituri neîncadrate ca salarii. Acest lucru ar însemna și mărirea veniturilor bugetului din contribuțiile la asigurări sociale, cele pentru sănătate și șomaj. Ori în această zonă se află povara cea mai mare pentru salarii (52%). În altă ordine de idei cota unică ar constitui și o sursă de presiune asupra altor categorii de impozite în sensul diminuării lor. Pentru că altfel impozitul pe profit de 25% și cel pe dividende (10% pentru firme plus 5% pentru persoane fizice) va duce la o migrare a profiturilor spre zona veniturilor.

Efecte pozitive

Conform unui studiu citat de SAR (Societatea Academică Română) statele în curs de dezvoltare care au aplicat o rată unică au înregistrat o creștere anuală de PIB de 2,7%, în timp ce economiile statelor ce foloseau un sistem de impozitare progresiv au crescut cu 0,7%. De altminteri, cota unică reprezintă o tendință din ce în ce mai răspândită în lume. Rusia, Estonia și Lituania o aplică deja la 12%, 26% și 25%. În Rusia după primul an de aplicare veniturile la buget din impozitul pe venit au crescut cu 46%. Dintre țările central europene Slovacia a anunțat, începând cu 2004 aplicarea unei cote unice de 19%. Aceeași chestiunea se află în dezbatere în Polonia și Cehia. Toate au considerat că cea mai bună soluție pentru combaterea evaziunii fiscale, pentru reducerea birocrației și a costurilor de administrare a sistemului de impozitare progresivă și în același timp o resursă pentru dezvoltare este cota unică pe venit.

Cum spuneam însă pentru adoptarea acestei măsuri este nevoie de o decizie politică a Guvernului. Poate joi.

Veniturile nedeclarate până acum vor ieși la suprafață

Despre măsura pe care o pregătește Ministerul Finanțelor, ce va fi discutată de membrii Guvernului mâine, am stat de vorbă cu **expertul contabil Petru Horga**. La impozitarea veniturilor persoanelor fizice cu o cotă unică de 18 - 19%, acesta aduce atât argumente pro, cât și contra.

Argumente pro

„Măsura va produce o evidentă relaxare fiscală, știind că acum veniturile persoanelor fizice sunt impuse cu cote progresive între 18 și 40%. De asemenea, tot ca o consecință a acestei măsuri, statul ar putea înregistra venituri suplimentare la buget, prin ieșirea la suprafață a unor venituri care nu erau declarate datorită fiscalității prea ridicate. Acest lucru se știe din practica fiscală, iar un exemplu elocvent este sporirea încasărilor la impozitul pe profit ca urmare a acordării de facilități fiscale pentru activitatea de export. Cu toate acestea, măsura nu va produce în mod automat sporirea veniturilor bugetare atâta timp cât celelalte contribuții sociale - CAS, contribuția la asigurările sociale de sănătate - care se calculează la veniturile persoanelor fizice, rămân ridicate. La nivelul organelor fiscale, aplicarea cotei unice la veniturile persoanelor fizice ar putea ușura gestiunea acestui impozit".

Argumente contra

Ca argumente contra, Petru Horga avansează: „Dacă se va adopta măsura impunerii veniturilor persoanelor fizice cu o cotă unică, probabil Ministerul Finanțelor Publice va regândi și sistemul deducerilor, în sensul că nu se vor mai acorda deduceri referitoare la reabilitarea termică și amenajarea locuinței de domiciliu, asigurări private de sănătate, contribuții la scheme facultative de pensii etc. Pe de altă parte cota unică de impunere nu răspunde principiului de echitate fiscală, potrivit căreia impunerea trebuie să se facă diferit, în funcție de mărimea venitului, astfel încât sarcina fiscală să fie egală".

Gerlinde Knap

BANCA ROMÂNEASCĂ

Comunicat de presă

10 Ani - 10 Milioane

Banca Românească lansează o ofertă aniversară

Pentru marcarea celor 10 ani de activitate pe piața financiar-bancară, Banca Românească S. A. a pregătit pentru clienții săi, un depozit aniversar : **« 10 Ani - 10 Milioane »**, constituit pe o perioadă de 6 luni, fără prelungire automată şi remunerat suplimentar.

Suma minimă de constituire a depozitului este de 10 milioane lei, clientul putând alege plata dobânzii la scadență, caz în care dobânda este de 15%+2% bonus, sau plata dobânzii lunar 14%+2% bonus.

Oferta « 10 Ani -10 Milioane » este valabilă până la 31 octombrie a.c.

###

Pentru informații suplimentare contactați:
Banca Romaneasca Sucursala Arad
B-dul Revolutiei,nr 96
Tel:283.111,282.600

(c.315/2003)

DOBÂNZILE BANCARE în vigoare la 09.09.2003

Denumirea băncii	Suma minimă (lei)		Dobânda (% pe an)											
			Persoane fizice						Persoane juridice					
	Persoane fizice	Persoane juridice	la vedere	Pe termen de (luni) 1	2	3	6	9	12	la vedere	Pe termen de (luni) 1	2	3	6	9	12
BCR (plata la scadență)	*	25.000.000	1	13	–	14	14,5	14,75	16	1	13	–	14	14,5	14,75	16
BRD	1.500.000	5.000.000	0,5	13	13,25	14,5	15	15,25	15,75	0,5	12,5	12,5	13,5	14	14,25	14,75
B. Transilvania	300.000	25.000.000	1,5	13	–	15	15	16	16	1,5	13	–	15	15	16	16
BancPost	500.000	500.000	1	12,5	–	13,5	14,25	15	16	1	12,5	–	13,5	14,25	15	16
Raiffeisen Bank	500.000	10.000.000	1	12,5	–	13,5	14	13	13	1	12,5	–	12,5	12,5	13	13
West Bank	500.000	10.000.000	1	14	15	16	16,5	16,5	16,5	1	14	15	16	16,5	16,5	16,5
Romexterra	1.000.000	50.000.000	1,5	13,5	–	15,5	16,5	17,5	17,5	1,5	13,5	–	15,5	16,5	17,5	17,5
B. Românească	500.000	15.000.000 (la sume peste 5000 Euro - bonificații suplimentare)	1	13	–	14	17	15,5	15,5	1	13	–	14	15	15,5	15,5
B. Carpatica	500.000	50.000.000	1	13	–	14,5	15	15	15	1	13	–	14,5	15	15	15
Alpha Bank	-	-	1,1	12,5	13	13,5	14	14,5	15	1,1	12,5	13	13,5	14	14,5	15
C. C. Aurora	1.000.000	10.000.000	1	14	–	15	16	17	18	1	14	–	15	16	17	18
C. C. Phoenix	500.000	500.000	1	14	–	15	16	–	17	1	14	–	15	16	–	17
C. C. Mureșul	300.000	2.000.000	1	14	–	16	17	–	–	1	14	–	16	17	–	–

În Zona Industrială Est

Investiție poloneză de două milioane de euro într-o fabrică de uși

Firma poloneză Porta, cunoscut producător de uși, își va construi la Arad o fabrică. Polonezii au cumpărat, la licitația de săptămâna trecută, un teren în suprafață de 5,2 hectare, situat în Zona Industrială Est. „Porta este o firmă puternică, cu o cifră de afaceri de 40 milioane de dolari. Obiectul principal de activitate este prelucrarea lemnului, dar la Arad va face o fabrică de uși de interior. Investiția se ridică la 85 de miliarde de lei, adică peste 2 milioane de euro. Până acum e cea mai mare investiție din Zona Industrială Est", spune Marian Gheorghe, șeful de cabinet al primarului Aradului.

Porta va avea la Arad 50 de angajați. Construcția fabricii va începe în scurt timp, iar producția se estimează că va demara în toamna lui 2004.

Produsele Porta sunt prezente deja pe piața românească de câțiva ani, fiind distribuite prin diverse firme românești. De acum ele vor fi produse și în România, mai precis în Arad.

G. Knap

În această seară, de la ora 20.00, Danemarca - România

A fi sau a nu fi la EURO 2004

Fără doar și poate, meciul de astăzi este evenimentul numărul 1 al fotbalului românesc. Se decide soarta naționalei, pentru următorii trei ani, iar ratarea calificării la turneul final din Portugalia ar putea duce la schimbări majore în tot fotbalul românesc. Să nu uităm că România a lipsit și de la precedentul eveniment major, Campionatul mondial de fotbal, din Japonia și Coreea de Sud.

Astăzi, la Copenhaga, „tricolorii" nu au decât o variantă, cea a victoriei. Orice alt rezultat îi lasă acasă pe elevii lui Anghel Iordănescu. O presupusă izbândă a românilor, îi pune într-o situație disperată pe danezi, care trebuie să câștige - apoi - meciul din Bosnia-Hertegovina, joc ce va deveni crucial pentru ambele echipe, căci și bosniacii intră în „cărți", după o logică victorie, astăzi, în fața Luxemburgului. Așadar, și danezii au nevoie de toate punctele puse în joc, la fel ca și noi.

Selecționerul nordicilor, Morten Olsen știe aceste probleme prea bine, iar declarațiile sale demonstrează acest lucru: **„Trebuie să câștigăm acest meci, dar va fi foarte greu. Rezultatul dintre Bosnia și Norvegia ne-a dat puțin peste cap, pentru că - acum - patru echipe se pot califica. Șansele sunt egale la partida cu reprezentativa României, pentru că are o formație valoroasă, iar în loturile celor două echipe există jucători care pot decide singuri un meci. Istoria meciului de la București nu se mai poate repeta, chiar dacă este și acum în mintea noastră. Să știți, România este echipa momentului, dar și a viitorului, iar ratarea calificării ar fi un mare păcat pentru acești băieți."**

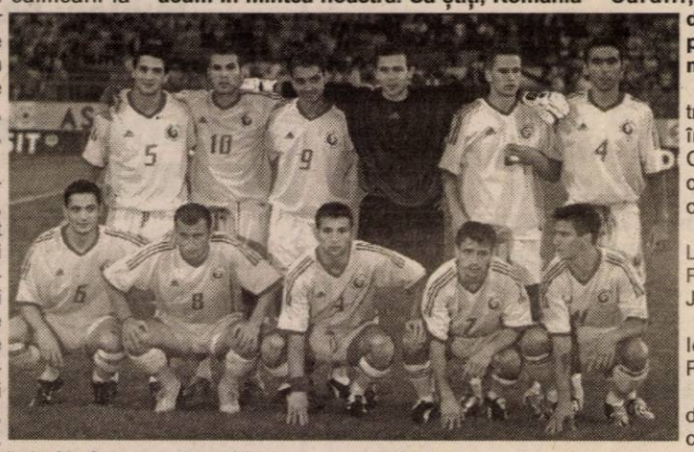

De partea cealaltă, România își joacă viitorul, iar pentru fotbaliști precum Stelea și D. Munteanu partida de astăzi ar putea însemna „cântecul lebedei." După cum declara și generalul Iordănescu, pentru ceilalți tineri din națională, e necesară calificarea, această generație putându-se pierde până la următorul mare eveniment al fotbalului, Campionatul mondial din Germania, din anul 2006.

Selecționerul Anghel Iordănescu este destul de reținut, spunând doar atât: **„Am încredere în echipă și cred că putem câștiga. Va fi infinit mai greu decât la Cardiff, atunci când am evoluat, în deplasare, ultima dată cu calificarea pe masă. Acum mă voi ruga și mai mult decât am făcut-o atunci."**

Formațiile de început sunt păstrate în secret de cei doi tehnicieni, însă e destul de clar că și Morten Olsen și Anghel Iordănescu și-au conturat primul unsprezece. Iată, în continuare, echipele probabile:

Danemarca: Sorensen - Helveg, Laursen, Henriksen, Jensen - Poulsen, Gravesen, Gronkjaer, Jorgensen - Sand, Tomasson.

România: Lobonț - Stoican, Iencsi, Chivu, Raț - Codrea, Rădoi, Pancu, D. Munteanu - Ganea, Mutu.

Așadar, astăzi, de la ora 20.00, în direct pe TV România 1, vom vedea ce ne rezervă viitorul, la nivelul primei reprezentative de fotbal.

Clasamentul „la zi"

1. România	7	4	1	2	19-7	13
2. Danemarca	6	4	1	1	12-6	13
3. Norvegia	7	3	2	2	8-5	11
4. Bosnia	6	3	0	3	5-7	9
5. Luxemburg	6	0	0	6	0-19	0

Astăzi, se mai joacă meciul Luxemburg - Bosnia, iar pe data de 11 noiembrie, se dispută partidele Norvegia- Luxemburg, respectiv Bosnia- Danemarca.

Leo Sfâra

Fotbal - Divizia D

Ieri, la ora 17, pe terenul din Nădlac, Victoria din localitate și Comera Șofronea au disputat o partidă restantă din cadrul etapei cu numărul trei. Meciul s-a încheiat cu scorul de 1-0. în favoarea echipei gazdă.

Întâlnirea dintre Voința Mailat și Crișul Chișineu Criș, contând tot pentru runda cu numărul trei, a fost amânată pentru o dată care încă nu a fost stabilită.

Radu R.

Cupa României - faza județeană

Azi, la ora 17, are loc faza a doua a Cupei României, ediția 2003-2004. Programul meciurilor este următorul: **Victoria Felnac - Mureșul Zădăreni, Mureșul Ususău - Olimpia Bârzava, Inter Arad - Universitatea Vinga** (teren FZ), **Stăruința Dorobanți - Înfrățirea Iratoșu, Viitorul Șepreuș - Vulturii Socodor, Podgoria Ghioroc - Șoimii Lipova, Șoimii Tauț - Șoimii Pâncota, Victoria Seleuș - Romvest Arad, Crișul Alb Buteni - Dacia Beliu, Crișul Alb Șicula - Gloria Arad, Național Sintea Mare - Voința Arad.** Fiecare echipă va achita jumătate din baremul de arbitraj.

Partidele **Voința Munar - UTA II, Mureșana Mândruloc - Voința Mailat, CNM Livada - Comera, Unirea Șeitin - Victoria Nădlac și SA Apateu - Crișul Chișineu Criș** se vor disputa în data de 17 septembrie.

R.R.

Va repeta ACU Goldiș evoluția din prima etapă?

Minaur Zlatna este adversara pe care ACU Goldiș Arad o va întâlni azi în Cupa României. Cele două echipe s-au întâlnit recent, în prima etapă a Diviziei B, echipa lui Marcel Coraș și Mihai Jivan impunându-se atunci cu 3-0.

În mod normal, arădenii nu pot rata calificarea în turul următor, echipa din Zlatna având un început de sezon dezastruos, aflându-se undeva în coada clasamentului seriei a treia a Diviziei B. Lotul „studenților" este complet, pe lista accidentaților aflându-se un singur nume - Remus Lung, fundașul suferind de o întindere la coapsă, care îl ține în continuare departe de gazon.

Marcel Coraș, „principalul" arădenilor ne-a declarat: **„Dorim să avem o comportare onorabilă în Cupa României, dar competiția nu reprezintă neapărat o prioritate pentru noi. În orice caz, vom aborda cu seriozitate partida cu Minaur Zlatna."** Formula de start a echipei arădene ar putea fi următoarea: **Sinescu - Stupar, Bogojel, Bier - C.Vizitiu, Folea, Aslău, C. Maghici, Bâgu - Pavel, C.Roșca.**

Meciul, care va fi condus de Dorin Mudura, se va disputa pe arena Astra-CFR, de la ora 16.

R. Romanescu

Socaciu a primit drept de joc pentru Tricotaje

Insistențele „oficialilor" de la Tricotaje Ineu pe lângă Federația Maghiară de Fotbal, prvind cazul Socaciu, au dat - în sfârșit - rezultate. Ieri, cei de la F.R.F. l-au informat pe Dorel Cura, directorul sportiv al ineuanilor, că au primit „cartea verde" a fotbalistului, moment din care acesta poate să evolueze în jocuri oficiale pentru proaspăta divizionară B. Rămâne - însă - de văzut dacă Cigan îi va face loc lui Socaciu într-o defensivă care până acum a funcționat la parametri ridicați.

C. Mnerie

Fotbal - Cupa României

Cupa va fi câștigată de Steaua, Dinamo sau Rapid, nu de UTA sau Tricotaje Ineu

● ***spun antrenorii divizionarelor B arădene, aflate față în față, astăzi***

Deși, inițial, ambele formații arădene ce se întâlnesc, în această după-amiază, la Ineu, în cadrul fazei a cincea a Cupei României, puneau mare preț pe calificarea în turul următor, ieri, lucrurile au luat cu totul o altă întorsătură. Sorin Cigan și Gigi Borugă, tehnicienii aflați față în față în confruntarea Tricotaje Ineu - UTA, au renunțat la declarațiile de război, înlocuindu-le cu vorbe „dulci", care încearcă să transforme partida dintre „textiliști" și „tricotori" într-un joc ca oricare altul. Există și varianta ca cei doi antrenori să-și ascundă adevăratele intenții în spatele unui paravan, însă dacă stăm să ne gândim puțin ei au dreptate să pună accent pe întâlnirile din campionat, în detrimentul unei competiții pe care - inevitabil - o vor părăsi mai repede, sau mai târziu. În primul rând, „Bătrâna Doamnă" este cea care trebuie să-și dozeze eforturile pentru a-și îndeplini obiectivul, revenirea urgentă în elită, dar și cei de la Tricotaje își doresc să nu slăbească ștrocul impus în startul campionatului. Ce ne-a surprins puțin au fost declarațiile de o asemănare izbitoare date, ieri, de cei doi „principali", ca și când ele au fost discutate la o...cafea: **„Cupa o va câștiga Steaua, Dinamo sau Rapid, nu UTA sau Tricotaje Ineu, așa că nu merită să-i acordăm meciului de mâine (n.a. astăzi) o importanță mai mare decât este cazul."**

Dincolo de asta este evident că ambele combatante râvnesc să aducă în „fieful" propriu o echipă de top din fotbalul românesc, însă fără a forța prea mult, astăzi. Tocmai de aceea, lăsând la o parte jucătorii suspendați, sau accidentați de mai multă vreme, este puțin probabil să-i vedem pe gazon pe fotbaliștii ce resimt încă dureri după meciurile susținute în campionat, sâmbătă. În tabăra „alb-roșilor" aceștia sunt: Panin, M. Popescu, Rădoi și Drida, cărora li se adaugă suspendații Varga și Manta, dar și Pâclișan - oprit de F.R.F. să mai joace la UTA. La Tricotaje, cu siguranță vor fi menajați mijlocașii la închidere Vereș și Abrudean, ieșiți puțin cam „șifonați" din „ciocnirea" cu CSM-ul și considerați mult mai utili la întâlnirea de la Cluj, dar nu este exclus să apară și alte modificări în „garnitura" de bază. În aceste condiții, vor primi șansa de afirmare câțiva dintre jucătorii care prind mai greu prima echipă, dar în care antrenorii au încredere că se vor ridica la nivelul așteptărilor. Cu riscul de a greși pe ici pe colo, vă prezentăm formațiile care în opinia noastră se vor întâlni, **astăzi, de la ora 16,00, pe terenul „Central" din Ineu**:

CS Tricotaje: Irimia (Pășcălău) - Socaciu, Ibric, Jurcă (Bunaciu) - Laza, Porumboiu, Georgiu, Iambor - Plisca (R. Nagy) - Luca, Balaci.

UTA: Grozav - Lingurar, Luca (Demian), Costache, Panaitescu - Drida (Petruț), Chitescu, M. Popescu (Trickovici), Beldeanu - F. Popescu, Ștefeligă.

Fostul căpitan al UTA-ei în Divizia A, Roland Nagy are acum ocazia să demonstreze că s-a renunțat prea ușor la seviciile sale.

Foto: V. Musca

Prețul unui bilet la meciul CS Tricotaje - UTA variază între 30.000 și 100.000 de lei, în funcție de cât de comod doriți să vă faceți până la primul fluier al brigăzii conduse de Horia Abrudan (Zimbor - Cluj), asistat de Gavril Bârjac (Zalău) și Florin Buturcă (Satu Mare). Observator F.R.F. este domnul Cornel Pantea, din Oradea.

Și ca o chestie de culoare, pe cei care vor lua, astăzi, drumul Ineului îi atenționăm că ar putea rămâne cu gura căscată, dacă vor fi depășiți de un autocar cum nu au mai văzut pe drumurile patriei. În el vor călători jucătorii „Bătrânei Doamne", moderna mașină fiind achiziționată de conducătorii utiști contra sumei de 240.000 de euro.

Călin Mnerie

Campionatul Județean „Promoție"

Seria A

Rezultatele primei etape:

Global Sport Arad - Mănăștureana Mănăștur 0-3; V. Tisa Nouă - Gloria Secusigiu 2-1; Lăstarul Miniș - Feyenoord Horia 0-0; Cetate Săvârșin - Banatul Căpâlnaș 2-1; Banatul Vinga - AC Șagu 1-4; H.D. Semlac - A.S. Fântânele 1-0; Vladimirescu 2003 - Proki-Dor Dorobanți 6-1.

Etapa următoare (14 septembrie 2003): Proki Dor - Dorobanți - Global Sport, Șagu - H.D. Semlac, Căpâlnaș - Vinga, Horia - Săvârșin, Secusigiu - Miniș, Mănăștur - Tisa Nouă, Fântânele -Vladimirescu 2003.

Seria B

Rezultatele primei etape:

FAB Sântana - Sini Electric 3-0; Pro Fotbal Gurba - Crișul Alb Bârsa 4-2; Gloria Cermei - Viitorul Șomoșcheș 0-0 (meci întrerupt în minutul 10, arbitrul Tănăsescu fiind bătut de suporterii echipei oaspete); Șoimii Tauț - Podgoreana Covăsânț 3-0 (f.j.); Viitorul Chereluș - Lastra Moroda 2-2. Meciurile Hidișana Drauț - Avântul Târnova și Mocirluța Vasile Goldiș - Șoimii Pâncota II au fost amânate.

Runda viitoare (14 septembrie 2003): Covăsânț - Chereluș, Șomoșcheș - Tauț, Târnova - Cermei, Bârsa - Drauț, Pâncota II - Pro Fotbal Gurba, Zărand - Mocirluța Vasile Goldiș, Moroda - Sântana.

Doradi

Cosmetice- Detergenți

Probabil cei mai buni în distribuție din jud. Arad

Tel/Fax 0257/279.967

Super oferta*

Săpun Palmolive 100 gr	2+1 gratuit	Fa săpun 100 gr	40 + 5 gratuit
Fa deo spray 150 ml	4 + 1 gratuit	Dero surf punga 450 gr	19 + 1 gratuit
Fa roll -on 50 ml	4+1 gratuit	Colgate 50 ml	44 +4 gratuit
Pur sticla 500 ml	18+2 gratuit	Deo malizia uomo verde	11+1 gratuit
Pur sticla 1000 ml	11+1 gratuit	Nivea deo feminin 150 ml	22+2 gratuit
Persil automat 6 kg	5+1 gratuit	Nivea deo masculin 150 ml	22+2 gratuit
Fax det manual punga 450 gr	26+2 gratuit	Palette vopsea păr 50 ml	18 + 2 gratuit
Fax det automat punga 450 gr	26+2 gratuit	Vademecum pasta dinți	20+10 gratuit
Fax praf curățat 500 gr	22+2 gratuit	Persil automat 9 kg	Reducere preț - 10%
Săpun savoy cutie 75 gr	66+6 gratuit	Săpun fax cutie 75 gr	66+6 gratuit

* valabil în perioada 01.09.03 - 15.09.03 **+ multe alte super oferte**

* în limita stocului disponibil ** oferta se adresează numai agenților economici, asoc. fam. și pers. fizice autorizate

(4044172; 3534901)

Doradi Distribuție promptă la cel mai bun preț

AMA GRUP INTERNATIONAL

!! CELE MAI MICI PRETURI !!

anvelope radiale **GOOD YEAR** și **SAVA**
(TURISME, CAMIONETE, CAMIOANE)
toata gama de anvelope **DANUBIANA**

6.990.000 lei

ANVELOPA TRACTOR SPATE (14.00 - 38/8PR)

telefon: 0257.270.262

Arad, str. Câmpul Liniștii, nr. 1 (fost TOFAN GRUP)

(C.A./2003)

S.C. **BLACK SEA**

vinde din stoc

SUPPLIERS SRL
Str. Ursului 21,
tel. 271.052, 275.600
Importator direct

■ **Centrale termice IMMERGAS**
Numărul 1 în Italia, acum și în România!
tiraj forțat EOLO STAR 19.300.000 LEI
EOLO MINI 21.000.000 LEI

■ **Centrale termice BIASI**
tiraj forțat 20.500.000 lei
tiraj natural 18.300.000 lei

■ **Aer condiționat AUCMA**
9000 BTU 11.000.000 lei
12.000 BTU 12.000.000 lei
cu montaj inclus, în limita traseului de 3 m

■ **Cazan combustibil solid VIADRUS**

20 KW	20.600.000 lei
25 KW	22.750.000 lei
30 KW	24.900.000 lei
35 KW	27.000.000 lei
40 KW	29.100.000 lei
45 KW	31.300.000 lei
50 KW	33.400.000 lei

Prețurile sunt promoționale și conțin TVA.

ȚEAVĂ și **FITINGURI** multistrat, fitinguri cupru, aer condiționat, baterii, țevi negre și zincate, profile pătrate și rectangulare, robineți, pompe, hidrofoare.

(C.A./2003)

poligrafia **PRINTOR** ORADEA tel.: 0259 - 436638

PRODUCE ȘI COMERCIALIZEAZĂ LA PREȚ DE PRODUCĂTOR:

AMBALAJE FLEXIBILE PERSONALIZATE
- folii, pungi, saci, sacoșe

CUTII IMPRIMATE DIN CARTON
- duplex, microondulat, ondulat

PRODUSE TIPOGRAFICE ÎN POLICROMIE:
- etichete, pliante, prospecte, autocolante, etc.

(3535018)

Societate Comercială

Execută:

- Confecții metalice de orice fel.
- Hidroizolații la acoperiș.
- Termoizolații și tinichigerie industrială.

Tel.: 0257/ 253.036
0722/ 275.563

(C.A./2003)

s.c. Tehnodomus s.a.
str. Petru Rareș, nr. 28 Grădiște

angajează

- inginer sau maistru pentru lucrări de șantier
- inginer constructor cunoscător limba engleză pentru serviciul tehnic
- zugrav
- zidar
- dulgher
- fierari
- muncitori necalificați

Informații: tel. 276.775; 276.613; 276.618. (4044203)

Agromalim

Târg internațional de agricultură și industrie alimentară

EXPO ARAD INTERNATIONAL

CENTROSOJA

SPECTACOL FOLCLORIC
Vineri, 12 septembrie, ora 18.00

IRINA LOGHIN
AUREL TĂMAȘ
NICOLETA VOICA
Malvina Nagy, Cornelia Căprariu Roman,
Daniela Dudaș
Orchestra RAPSOZII ZĂRANDULUI
condusă de Petrică Pașca

- expoziție de animale: taurine, porcine, ovine, cabaline, păsări de curte, animale de blană
- demonstrații practice cu utilaje agricole
- conferințe, prezentări de firmă și produse
- demonstrații hipice

Smart Pack

Târg internațional de ambalaje, tipărituri, papetărie, sisteme de etichetare

11-14 septembrie 2003

Expo Arad Internațional Șoseaua Arad-Nădlac FN

(c. 43/2003)

Lagermax
Autotransport

Angajează

pentru sediul societății din Curtici

Referent marcă
1. studii medii
2. cunoștințe operare calculator (Word, Excel, Outlook etc.)
3. limba germană, engleză prezintă avantaj

Referent asigurări
1. studii medii
2. cunoștințe operare calculator (Word, Excel, Outlook etc.)
3. limba germană, engleză prezintă avantaj

Vă rugăm să trimiteți **CV-ul și scrisoarea de intenție**, cu precizarea condiției minime de salarizare, până la data de **22.09.2003**, la adresa **315200 Curtici, str. Teilor nr. 2,** sau **fax 0257-217.184.**

(3535011)

BANCA COMERCIALĂ CARPATICA S.A.
Sucursala ARAD

BANCA COMERCIALA CARPATICA

angajează

MANAGER CREDITE

Candidații trebuie să îndeplinească următoarele condiții:
- ▲ studii superioare economice;
- ▲ experiență în domeniul creditării de cel puțin 3 ani;
- ▲ bune abilități de comunicare, spirit organizatoric, inițiativă;
- ▲ se oferă un pachet motivațional corespunzător.

Cei interesați sunt rugați să transmită C.V.-ul însoțit de scrisoarea de intenție la Centrală **fax 0269-233.371**, până la data de **15.09.2003**. **INFORMAȚII DESPRE CONCURS** la **tel. 0257-252.900, 0257-256.100**, sau la sediul sucursalei: **str. 6 Vânători nr. 2-4.**

MANAGER OPERAȚIUNI

Misiunea
- gestionarea portofoliului de clienți, comunicarea permanentă cu aceștia;
- marketing activ în scopul atragerii de clienți;
- responsabil cu organizarea întregii activități din front - office.

Condiții
- ▲ studii superioare de specialitate;
- ▲ experiență bancară în domeniul relațiilor cu clienții de minim 3 ani;
- ▲ pregătit să lucreze în condiții de stres;
- ▲ bune abilități de comunicare, spirit organizatoric, dinamic;
- ▲ cunoașterea unei limbi străine și experiența în vânzări constituie un avantaj;
- ▲ se oferă un pachet motivațional corespunzător.

Cei interesați sunt rugați să transmită C.V.-ul însoțit de scrisoarea de intenție la Centrală **fax 0269-233.371**, până la data de **15.09.2003**. **INFORMAȚII DESPRE CONCURS** la **tel. 0257-252.900, 0257-256.100**, sau la **sediul sucursalei: str. 6 Vânători nr. 2-4.**

(3535006)

AGENȚIA AGROSEM ARAD

vinde următoarele semințe pentru campania de toamnă:

☐ ORZ TOAMNĂ SOIUL DANA la prețul de 11000 lei /kg cu TVA inclus

☐ GRÂU TOAMNĂ din următoarele soiuri: ALEX, ASTRAL, BANCAL, DROPIA, FRINI (NOVISAD 7000) ROMULUS, TURDA 95 și TRANSILVANIA la prețul de 7000 lei/kg + TVA.

Prețurile de mai sus se vor putea modifica ulterior.

Practicăm cele mai avantajoase prețuri.

Plata semințelor se face la ridicarea acestora prin: numerar, OP vizat de banca și FILA CEC.

„Semințele sunt subvenționate conform HG. 1588/2002, cumpărătorii vor prezenta adeverința de la Primăria de domiciliu, de unde să rezulte că sunt deținători de pământ, pe care-l cultivă în toamna anului 2003".

INFORMAȚII SUPLIMENTARE la sediul agenției str. Dumbrava Roșie nr. 2-4 și la telefonul 0257/289.063.

PROGRAMUL DE LIVRARE ESTE DE LUNI PÂNĂ VINERI între orele 08-17, iar sâmbătă între orele 08-12.

(c. 565/2003)

sc Forest TIM srl

Angajează Tâmplar calificat (circularist)

pentru debitare PAL MELAMINAT

Condiții:
- vechime 3 ani în tâmplărie
- seriozitate
- stagiu militar satisfăcut
- disponibilitate la program prelungit

C.V.-urile se vor trimite prin fax la 0257-213.262 sau se vor depune personal.

Informații suplimentare: Arad, str. Bicaz 1-5, mobil 0723-313.565 între orele 8,00 - 18,00. (4044207)

INTERNET NON—STOP!

NET cafe

(c. 305/2003)

11 posturi de lucru Compaq, Pentium 4, ecran extra plat, DVD, placă audio!

Arad, str. Eminescu 55-57 (casa Jelen, în curte)

SYSTRONICS

Zona Parc Industrial FN, 2900 Arad, România

Societate comercială cu capital integral elvețian având activități de producție electronică, test, cercetare pentru piața UE și Elveția

Angajează

Șef compartiment finaciar-contabil

Cerințe:
- Studii superioare de specialitate.
- Experiență în domeniu. Experiența pe post similar constituie un avantaj.
- Disponibilitate la program prelungit.
- Cunoașterea limbii italiană sau engleză constituie un avantaj.

CV la Fax 0257-216.733 sau e-mail systronics@rdslink.ro până la data de 24.09.2003

Doar persoanele selecționate pentru interviu vor fi contactate.

(3535022)

Vreți să cumpărați?

Nu aveți bani?

EURO-CASSA S.R.L.

2.000 → 25.000 EURO

Apartament casă, teren, pământ etc.

6 % comision/an 100 luni durată de rambursare

EURO-CREDIT

Telefon: 284.390 ORAR 8⁰⁰-17⁰⁰

B-dul Decebal nr. 2-4, cam. 211. (S.C. PROIECT) (4044176)

sto MATERIALE FINISAJ IMPORT GERMANIA BENICOM sto

Arad, str. Petru Rareș nr. 82 (Grădiște); Tel/Fax: 0257-218.868

Vă oferă

cele mai bune produse

de fabricatie si import Germania, Italia, Spania

la cele mai avantajoase preturi

- **Produse finisaj interior, exterior**
  - grunduri, gleturi
  - vopsele lavabile 1200 de nuante pentru interior si fatade
  - materiale decorative structurate interior si fatade
  - sistem de termoizolatie
  - pardoseli industriale
- **Parchet (Podele) laminat(e) trafic intens KI32 cu rezistentă termică**
- **Gresie, faiantă**
- **Unelte si accesorii pentru finisări interioare si exterioare**

(2639093)

Sto construieste constient

Calitatea contează!

SC.TRANSCOM INTERNATIONAL SA.

Cu sediul la SC.TRANSDARA SA.(str.L.Rebreanu nr.95), firma autorizata de catre firma MOTO METER din Germania, efectueaza verificari la toate tipurile de TAHOGRAFE, LA PRETURI AVANTAJOASE.

PROGRAM

Luni - Sambata 08.00 - 16.30 pe str.L.Rebreanu nr.95

(c. 444/2003)

Informatii la nr. de telefon : 256 306, 256 308

FUNDAȚIA UNIVERSITARĂ „VASILE GOLDIȘ" ARAD

Anunță înscrieri la:

I. LICEUL PARTICULAR NR. 1 „VASILE GOLDIȘ"
- cursuri de zi, seral și frecvență redusă (cls. IX-XIII)
- ▲ Filiera teoretică: Matematică - Informatică
  Filologie - (Engleză - Franceză)
- ▲ Tehnologic: Economic (Finanțe - Contabilitate)

II. ȘCOALA POSTLICEALĂ
- ▲ agent de turism. Ghid
- ▲ agent vamal
- ▲ asistent de farmacie
- ▲ asistent social
- ▲ secretar stenodactilograf - operator birotică
- ▲ asistent de gestiune financiar contabil

Informații: Arad, str. Feleacului nr. 1. Telefon: 0257/256.394, 280373. (3534973)

S.C TRANSDARA S.A ARAD

ANGAJEAZA

CONTABIL SEF	- studii superioare de specialitate; - vechime în posturi similare min. 3 ani; - bune cunostinte de operare PC; - domiciliu în Arad sau localitatile limitrofe, tel.;
CONTABIL	- studii medii sau superioare de specialitate; - cunostinte de operare PC; - domiciliu în Arad sau localitatile limitrofe, tel.;
SEF AUTOGARA	- studii medii; - permis de conducere ctg.B; - cunostinte de operare PC; - domiciliu în Arad sau localitatile limitrofe, tel.;
SEF ATELIER	- studii superioare de specialitate auto rutiere; - permis de conducere; - experienta în domeniu; - domiciliu în Arad sau localitatile limitrofe, tel.; - disponibilitate la program prelungit;
INGINER AUTO	- promotie 2003; - permis de conducere; - domiciliu în Arad sau localitatile limitrofe, tel.;

(c. 444/2003)

RELATII la sediul firmei din Arad,str.Liviu Rebreanu nr.95 sau tel.:256.308, 256.309

Universitatea de Vest „Vasile Goldiș" Arad

CONTINUĂ ÎNSCRIERILE PENTRU SESIUNEA DE TOAMNĂ A ADMITERII 2003 - 2004

Universitatea de Vest „Vasile Goldiș" Arad continuă, în perioada **25 august - 25 septembrie 2003**, înscrierile pentru anul universitar **2003 - 2004** la facultățile acreditate sau autorizate, pe locurile neocupate, la ÎNVĂȚĂMÂNT ZI, FRECVENȚĂ REDUSĂ și ÎNVĂȚĂMÂNT LA DISTANȚĂ.

Ca o premieră națională, pentru studenți, **Universitatea de Vest „Vasile Goldiș" acordă, prin BCR, credite de școlarizare, cu dobândă de 12% pe an.**

Informații suplimentare: ● Serviciul Financiar, tel. 211.884 ● Centrul Academic de Informare și Înscriere, tel. 280.373. (3534884)

Administratorul

SITROM' 97 S.A. ARAD

convoacă Adunarea Generală a Acționarilor

în data de 7 noiembrie 2003 ora 10

la sediul firmei din str. C. Coposu nr. 3-4. Ap. 18 având următoarea ordine de zi:

1. Alegerea Consiliului de administrație

2. Alegerea Comisiei de cenzori

În cazul neîntrunirii cvorumului necesar dezbaterilor, adunarea se reconvoacă pentru data de 14 noiembrie 2003, în același loc și la aceași oră.

Administrator Ing. Căucean Ioan

(4044206)

sc TODORUȚ INTERNAȚIONAL SRL

Calea Aradului 109, Timișoara, dealer Seat pe zona de vest a țării

ANGAJEAZĂ REPREZENTANȚI DE VÂNZĂRI

autoturisme Seat în Arad

Cerințe: ● studii medii sau superioare - economice ● aptitudini de comunicare liberă ● să fie foarte energici ● seriozitate și experiență în vânzări minimum 1 an.

Recomandările care există se trec pe CV-ul respectiv pe care o să ni-l trimiteți pe fax, cu nr. de telefon de la vechile locuri de muncă.

Pentru alte informații, ne puteți contacta la **tel. 0256/243.737** și așteptăm CV-urile d-voastră la **fax: 0256/293.274**, e-mail: **seattod@rdstm.ro**. (4044205)

OFERTA DE OFERTA

MATROS 2000

La fiecare mp de...

PODELE LAMINATE

trafic intens 7,2 mm **204.900***

GRATUIT ...folia izolantă - grosime 3mm

LAMBRIURI MDF și PVC

Tel.:0257 / 349 888 , 0744 / 756 896

Arad, C. A. Vlaicu nr. 28-32

(înainte de stadionul UTA-fosta școală de șoferi)

*pret la TVA
(3534884)

ÎN ATENȚIA ȘOMERILOR indemnizați și neindemnizați

Universitatea „AUREL VLAICU" Arad

În cadrul programului PHARE 2000 - coeziune economică și socială

Organizează **GRATUIT** *din 15 septembrie*

CURSURI PENTRU MESERIILE:
● CONSULTANT MANAGER ● SUDOR ELECTRIC
● CONFECȚIONER TEXTILE

STUDII NECESARE: ○ *12 clase pentru Asistent Manager*
○ *8 clase pentru Sudor Electric și Confecționer Textile*

ACTE NECESARE (în original și copie xerox): ■ certificat de naștere ■ diplomă de studii ■ buletin identitate sau carte de identitate ■ certificat căsătorie (femei)

ÎNSCRIERILE se fac de luni până joi, între orele 8,00 - 16,00 la **„Agenția Județeană de Ocupare și Formare Profesională"** Arad, **str. Gh. Lazăr nr. 20, cam. 108, d-na. Sabău Milanca.**

Informații suplimentare la tel. 0257/283.010, fax 280.070.

(3535001)

s.c. **ELECTRO FIDELITY ROMÂNIA** S.R.L.

EL-F

ARAD, Str. PETRU RAREŞ nr. 75

angajează ELECTRICIENI

Relații la telefon 276.971.

(4044208)

S.C.C.A. ARTEX

cu sediul în Arad str. Ioan Vidu 1-3 (lângă cinema Dacia)

angajează în muncă pentru perioadă nedeterminată

confecționeri la mașină

cunoscători ai meseriei de confecționeri.

Asigurăm tichete de masă.

Informații la secretariatul societății sau telefon 253.741, 253.726.

(4044209)

Neologic

Str. Decebal 6, Oradea

Tel/Fax: 0259 - 433 593
Orange: 0742 - 047 852
email : info@neologic.ro

ÎNTR-ADEVAR CELE MAI MICI PREȚURI VERIFICATI!

IBM,Dell PIII 866 Mhz, 256 RAM, 10 Gb HDD, CDROM, sunet,LAN AGP tastatura + mouse + monitor 17"digital
Pret special: 9.990.000 lei

IBM PIII 533 Mhz, 256 RAM, 10 Gb HDD, CDROM, sunet, video card 8 - 16 Mb Riva TNT, bus 133, USB, AGP + tastatura mouse + boxe + MONITOR 17" digital
Pret special: 6.400.000 lei

IBM PII 400 Mhz, 64 RAM, 4 - 6.4 Gb HDD, CDROM, sunet, tastatura + mouse + Monitor 15" digital
Pret special: 3.300.000 lei

Preturi cu TVA - garantie un an!
TRANSPORT GRATUIT

CAUTAM DISTRIBUITOR

(c. 170/2003)

S.C. DIALMA S.R.L.

Arad, str. Câmpul Liniștii nr. 1 (în curte cu Vama Arad)
Firmă cu tradiție în Arad în domeniul confecțiilor tip sport

Angajează

- **conducător linie**
- **confecționere calificate pentru mașini de cusut**
- **tinere necalificate**

care doresc să învețe meseria de confecționer textil

Asigurăm:

- salarizare stimulativă (pentru cei calificați începând cu 4.00.000 lei)
- condiții de lucru la nivel occidental (climatizare)
- tichete de masă
- transport gratuit de la UTA la fabrică și retur
- plata abonamentelor de transport pentru cei din județ
- asistență medicală gratuită la sediul firmei

Garantăm

locuri de muncă și câștiguri sigure, într-un singur schimb.

(3535026)

VÂNZĂRI APARTAMENTE O CAMERĂ

Vând apartament 1 cameră ultracentral, modernizat, în imobil vechi. Telefon 0723.572.499. (18484)

Vând garsonieră, neîmbunătățită, 8.000 Euro, negociabil. Aleea Agnita nr. 3, bloc G, scara B, ap. 22. (18142)

Vând apartament 1 cameră etaj IV, central. Telefon 0722. 606.527; 0723.308.286. (18326)

Vând apartament 1 cameră 62 mp, preț 12.500 EU. Telefon 277112, 0724.783.080. (8851685)

VÂNZĂRI APARTAMENTE DOUĂ CAMERE

Vând apartament 2 camere, TIMIȘOARA-COMPLEX STUDENȚESC. Dotări: geamuri termopan, ușă metalică, apometre, gresie, faianță, mochetă, mobilat/nemobilat, preț 17.000 Eu. Telefon 0723.640. 590.

Vând apartament 2 camere, confort I, semidecomandat, etaj I, mobilat(ne), lângă Standard, în Vlaicu, la șosea. Informații telefon 275242 (seara), 0744. 202.417. (8851664)

Vând apartament în localitatea Zădăreni, 2 camere, bucătărie, baie, balcon, cămară, debara, gaz metan. Telefon 0723.568.206. (18095)

Vând urgent 2 camere, ultracentral (bl. Horia), et. 4/4, 28.000 eu, negociabil. Telefon 0257-256312, 0724.721.438. (18130)

Ocazie! Vând apartament 2 camere, decomandat, parter, îmbunătățit, central, vedere la Mureș, 18.900 Eu, negociabil. Telefon 0788.379.531. (18179)

Vând apartament 2 camere, parter, Vlaicu, 8.800 Eu. Telefon 279718, 0744.542.931. (18197)

Vând apartament 2 camere, decomandate, garaj, extras CF, zona 300. Telefon 0740.467. 171, după ora 16. (18102)

Vând 2 camere str. T. Vladimirescu, 18.000 EU. Telefon 213192, 253364, 0722.257.409. (18105)

Vând apartament 2 camere, decomandate, garaj, extras CF, zona 300. Telefon 0740.467. 171, după ora 16. (18102)

Vând apartament 2 camere (110 mp), str. Mărășești, occidental, termotecă, termopan, preț 26.900 Euro. Telefon 277788; 0722.698.868. (18217)

Vând apartament 2 camere, stația Salvare (Intim), recent renovat, occidental, etaj 3, preț 23.900 Euro. Telefon 277788; 0722.698.868. (18217)

Vând apartament 2 camere 70 mp, faianță, gresie, semidecomandat, Micălaca, bloc 187, preț 15.000 Euro, negociabil. Telefon 265590, 0724.498.871. (18239)

Vând apartament 2 camere, decomandate, în P-ța Spitalului. Telefon 0257/233698. (18245)

Vând apartament 2 camere, confort II, et. IV, parchetat, mobilat, str. Stupilor, bl. A50, ap. 17, între orele 8-20, preț 11.000 Euro, negociabil. (18300)

Vând apartament 2 camere 82 mp, parter (Iuliu Maniu) pretabil pentru privatizare. Telefon 0722.606.527; 0723. 308.286. (18326)

Vând apartament 2 camere stil occidental, la Spitalul Județean preț 25.900 EU. Telefon 277112, 0724.783.080. (8851685)

VÂNZĂRI APARTAMENTE TREI CAMERE

Vând apartament 3 camere decomandate, baie, WC serviciu, etaj 4/4, preț negociabil, bloc Z25. Telefon 349379. (18475)

Ocazie! Vând 3 camere, etaj 1, central, 164 mp, gaz, acces auto, teren, 32.000 Euro. Telefon 213192; 0722.257.409. (18625)

Vând apartament 3 camere, ultracentral, ultramodern, multiple îmbunătățiri, garaj, aer condiționat, preț informativ 45.000 Euro. Informații telefon 0257/230303; 0722.697.703. (18066)

Vând apartament 3 camere, confort II, zona Vlaicu, Hațeg. Telefon 0745.464.985, 243280. (18163)

Vând apartament 3 camere decomandat, îmbunătățit recent, bloc 195, etaj III, ap. 11. Telefon 0745.052.035. (18178)

Vând apartament 3 camere, 80 mp, etaj 1, Gară (Mocheta), preț 22.900 Euro. Telefon 277788; 0722.698.868. (18217)

Vând apartament 3 camere, decomandate, zona 700, preț 15.500 Euro. Telefon 219136. (18244)

VÂNZĂRI APARTAMENTE PATRU CAMERE

Vând apartament 4 camere, ultracentral, et. 4, izolație nouă, zonă liniștită, cărămidă, interfon, contorizat integral, preț 35.900 Eu, negociabil. Telefon 254452; 381155 sau 0723.773.388.

Vând apartament 4 camere decomandat, 2 băi, 2 balcoane, etaj III, zona Miorița. Telefon 219836 sau 0742.916.225. (18322)

VÂNZĂRI CASE

Vând sălaș pe șoseaua ARAD-PECICA, teren 7915 mp, curent trifazic, ideal pentru privatizare. Telefon 216517. (18309)

Vând urgent casă, zonă centrală, amenajată occidental, teren 700 mp, preț negociabil. Telefon 0788.391.191. (18191)

Vând vilă, zona Jackson, 300 mp construiți, 400 mp teren, 130.000 EU. Telefon 0744.987. 736. (18443)

Vând casă Zimandul Nou, 2 camere, bucătărie, anexe, gaz, satelit, 12.000 Euro, negociabil. Telefon 0745.014.384. (18139)

Vând casă în Curtici, ultracentral, actual spațiu comercial. Informații telefon 0745.252.472 sau 0745.255.073. (7793393)

Vând casă mare, localitatea Vânători, la șosea. Telefon 530166, 219671. (18587)

Vând, în Lipova, intravilan cu complex auto și spațiu locuibil, teren 2.200 mp, construcție 800 mp desfășurat. Telefon 0744.813.406. (8851658)

Vând casă de vacanță, Săvârșin, renovată, pe Valea Troaș, 4.000 mp, preț 11.000 Eu. Telefon 0740.069.907. (18609)

Vând casă, str. Vântului nr. 18, Arad. Telefon 288770. (18610)

Vând casă cu etaj 6 camere, bucătărie, trei băi + punct sanitar. Telefon 0722.281.019. (18424)

Vând casă 5 camere, grădină, localitatea Cicir nr. 92. Telefon 216363. (18128)

Vând convenabil, casă mare în Arad, strada Adam Muller Guttenbrunn, nr. 75, toate dependințele. Telefon 0744.781. 153; 278064; 287720.

Vând două imobile alăturate ambele cu 12 camere, zona Piața Veche, 65.000 Euro, negociabil. Telefon 0744.809. 517. (8359796)

Vând casă mare, în Vladimirescu. Informații telefon 0740.672.059. (18629)

Vând casă vacanță, pe Valea Domnească, Ghioroc. Telefon 0722.507.242. (18042)

Vând VILĂ + TEREN 610 mp, în CARTIERUL VILELOR. Informații telefon 264900, 259704, 0788.706.042, 0788. 415.457. (17333)

Vând 2 case de dimensiuni mari (tip conac), în localitatea Radna, ambele situate pe marginea drumului național Arad-Deva - fosta popotă a ofițerilor și clădire în care funcționează Urbisserv Lipova. Informații telefon 255983; 0744.838.490; 0744.555.559. (18566)

Vând casă, parter + etaj - centrul istoric, ocupabilă imediat. Telefon 270856, 286743; 0766.231.477. (18498)

Vând casă în Rănușa, nr. 126. Informații telefon 0745. 871.022. (18170)

Vând casă în Covăsânț nr. 957, la șosea. Informații la telefon 0721.921.197. (18516)

Vând urgent casă particulară, 2 camere, bucătărie, baie, hol, pivniță, posibilitate mansardare, front stradal, ideal pentru privatizare, 88 mp construiți, curte mică, cartierul Funcționarilor (str. Afinelor 23), preț 54.000 Euro. Telefon 0742.192.932. (18223)

Vând la 25 km de Arad (asfalt) casă familială, 6 camere, occidentală, termopan, încălzire centrală, gazon iarbă, garaj, total 2.800 mp, preț 79.000 Euro. Telefon 277788; 0722.698.868. (18217)

Vând casă cu grădină (3.200 mp), localitatea Felnac, apă curentă, 3 camere, pivniță, 100 pruni, viță de vie, 8.000 Euro, negociabil. Telefon 0721.226.982. (18204)

Vând casă, grădină, 750 mp, în intravilanul comunei, preț 12.000 Euro. Informații sat Horia nr. 619. (18254)

Vând casă mare, centrală, în comuna Vladimirescu, str. Progresului 92. Telefon 515281. (18253)

Vând casă cu 3 camere, baie, bucătărie, garaj, anexe, trifazic, grădină 600 mp, încălzire centrală cu gaz. Telefon 289744. (18262)

Vând casă în Ineu, 2 camere, zonă centrală, str. Argeșului nr. 3. 15.000 Euro, negociabil. Telefon 0257/274791; 0745. 829.269. (18278)

Vând casă în Turnu. Informații telefon 287191, după ora 17. (18281)

Vând casă în roșu, P+M, Grădiște, str. Vidra, 4 camere, 2 băi, bucătărie, debara, garaj încorporat, construcție 2003, preț 33.000 Euro, negociabil. Informații telefon 0744.555.684. (18302)

Vând urgent teren 10 ari în sat pentru construcție casă, preț 35.000.000 lei negociabil și casă + anexe + curte + grădină 8 ari cu viță de vie și pomi fructiferi în localitatea Arăneag, nr. 68, comuna Târnova, preț 130.000.000 lei negociabil. Informații telefon 0262 - 437861, 0740.977.992. (18327)

Vând (schimb) casă, central, 3 camere, curte, 40.000 Euro. Telefon 0740.132.050. (18286)

VÂNZĂRI TERENURI

Vând DEPOZIT (SERE) suprafața 1650 mp, construcție nouă, amplasament excelent cu teren 3000 mp. Telefon 0722.777.407. (18403)

Vând GHERETĂ UTILATĂ la Boul Roșu. Telefon 0744.953.042. (p)

Vând DOUĂ HALE PRODUCȚIE în CERMEI, 1 STAȚIE „PECO" la intrarea în TÂRNOVA și o combină „Fortschrit". Telefon 0744.781.153; 328143, 278064.

Vând SPAȚIU EMINESCU - MAGAZIN + SUBSOL, 65.000 Euro. Telefon 0722.231.270. (18327)

VÂNZĂRI TERENURI

Vând loc de casă, 540 mp, str. M. Vodă nr. 23A, Bujac. Informații la nr. 19. Telefon 263163. (18228)

Vând 11.000 mp parcelabil, zona Sere-Grădiște. Telefon 285249, 0744.603.850. (18038)

Vând teren 500 mp, Pârneava. Telefon 0745.312. 174, 0745.600.764. (18632)

Vând teren agricol zonă de centură. Telefon 0722.777.407. (18403)

Vând teren agricol (51 ha) și teren pentru construcții (17, 5 ha) bloc compact, aproape de oraș. Telefon 0722.777.407. (18403)

Vând 80 ha agricol, întabulat, șes, județul Arad. Telefon 213192; 0722.257.409. (18105)

Vând 3.000 mp teren, la marginea satului Zădăreni, posibil construcție. Telefon 413275. (18246)

Vând 4 ha pământ extravilan și 0.43 ha intravilan în centrul comunei Șimand, la șosea. Telefon 0744.797.824. (18315)

(Continuare în pagina 13) ☛

(Urmare din pagina 12)

VÂNZĂRI AUTO

Vindem DACIA 1310 BREAK, an fabricație 1997, culoare argintie, stare bună. Informații telefon 281802, între orele 9-14 sau direct la sediul Redacției ADEVĂRUL.

Vând bloc motor și vibrochen de Raba; bloc motor nou D U445, Saviem carosat cu prelată. Telefon 0722.301.782. (8851302)

Vând combină porumb știuleți marca „TORNADO 70", pe 2 rânduri, cu buncăr hidraulic, tocător și depănușător, fabricație 1993, 6.900 Eu. Telefon 0724.371.833. (p)

Vând Fiat Croma, 1987, 750 USD. Telefon 0744.336.078. (18062)

Vând două Dacii 1300, numere noi, preț 350-450 Euro. Telefon 0742.902.683. (18083)

Vând tractor 650M, plug 3 brăzdare, combinator 3 grape noi, o coasă mecanică lateral. Informații sat Brechiu nr. 238. (8851668)

Vând urgent Dacia, 1995, 5 trepte, perfectă, 1.550 Eu, negociabil. Telefon 277321, 0724.257.818. (18119)

Vând autoturism Ford Escort Ghia, 1995, benzină, stare foarte bună, preț negociabil 6.000 Eu. Telefon 0722.488. 032. (18177)

Vând Dacia Break, din 1998 decembrie, bord CN, impecabilă, 2.250 Euro, negociabil și Dacia Berlină, din 1998, indigo metal, 2.150 Euro, negociabil. Telefon 0745.489.918. (18261)

Vând TV14 Furgon, motor Brașov sau prin dezmembrare, plus cabină. Informații localitatea Rănușa 128. (c.c.)

Vând tractor U650, după reparație capitală. Localitatea Pecica 1066, telefon 469319. (18199)

Vând tractor 445, fără cabină, în stare foarte bună, cu alte accesorii (plug, disc, remorcă un ax, prășitoare porumb), preț 150.000.000 lei, negociabil. Telefon 467186; 0742.429.898. (18154)

Vând escavator cu încărcător frontal. Telefon 0744.199.321. (18218)

Vând AUTOTRACTOARE VOLVO, semiremorci 20 tone, frigorifice și prelată. Telefon 0723.404.010, orele 10-16. (18235)

Vând microbus Ford Transit, din 1989, de marfă, Diesel, înmatriculat, stare foarte bună, preț 2.650 Euro, negociabil. Telefon 0745.489.918. (18261)

Vând 2 autoturisme Audi 80 Butoiaș, culoare roșie și Lancea Dedra, neînmatriculate, în stare foarte bună, preț convenabil. Telefon 0745.550.420. (18202)

Vând Dacia 1310 TX, 1987, stare foarte bună, 900 Euro, negociabil. Telefon 0745.619.445. (18203)

Vând camion Mercedes 814, an 1989, Euro 1, stare bună. Telefon 0723.162.819. (18214)

Vând Opel Astra combi, 1993, alb, persoană fizică, consum 5%, 1.400 cmc, alarmă, închidere centralizată, stare foarte bună, preț 4.200 Eu. Telefon 0723.128.391. (18189)

Vând Daewoo Matiz, an 2002, toate îmbunătățirile. Telefon 0740.137.973. (8851679)

Vând Daewoo Tico, an 1998, 2.450 Euro, negociabil. Telefon 0744.825.872. (18243)

Vând Peugeot 405, din 1993, grimetal cu numere de Franța, valabile 2 ani, cu multe îmbunătățiri, preț fix 1.000 Euro. Telefon 0745.489.918. (18265)

Vând ARO 244, 1993, stare foarte bună. Telefon 0745.310.056. (8851309)

Vând combină recoltat porumb știuleți C6P, preț 6.500 Euro și combină tocat siloz EE281, preț 2.000 Euro. Informații telefon 0740.204.123. (8155265)

Vând Ford Escort Ghia 1,8 Diesel, an fabricație 1991, 3.700 Euro. Telefon 282759. (18283)

Vând Dacia Nova, an 1998, stare impecabilă. Telefon 232213. (18285)

Vând Dacia Break, stare foarte bună, an 1986, preț 850 Euro. Informații telefon 228228. (18303)

Vând Volkswagen Golf 2, benzină, fără talon, preț 500 Euro. Telefon 228228; 0745.180.155. (18303)

Vând Ford Sierra din 1985, neînmatriculat, motor 2000 injecție, benzină, preț negociabil. Telefon 0744.568.863. (18308)

Vând IFA L60, stare perfectă de funcționare. Telefon 0742.916.225. (18189)

Vând camion Mercedes 10 tone util, cabină dublă, prelată nouă, înscris, cu motor defect. Telefon 0744.797.824. (18315)

Vând motor Mercedes Cobra 240 D stare bună, 450 EU. Telefon 0740.146.940. (18324)

Vând caroserie Mercedes Cobra completă, 450 EU. Telefon 0740.146.940. (18324)

Vând Honda Accord 4 uși CIV + numere noi, VT 2004, stare foarte bună, 1050 EU negociabil. Telefon 0723.045. 296. (18334)

Vând urgent Opel Kadet 1,6 D 1987. Telefon 278911, 0740.250.831. (18334)

VÂNZĂRI ELECTRO

Vindem CASE MARCAT FISCALE, CÂNTARE ELECTRONICE și CONSUMABILE. Telefon 272727. (17932)

Vindem LĂZI, COMBINE FRIGORIFICE, CONGELATOARE, VITRINE, FRIGIDERE, MAȘINI DE SPĂLAT, TV COLOR, numerar sau în rate, prețuri foarte mici și negociabile, Calea Radnei nr. 225, telefon 259339, 0744.706. 321, 563027. (18331)

Vindem CASE MARCAT FISCALE, CONSUMABILE, CÂNTARE ELECTRONICE. Telefon 211211, 281188. (c.)

Vând la prețuri bune TELEVIZOARE COLOR, MAȘINI SPĂLAT AUTOMATE, CONGELATOARE, LĂZI și COMBINE frigorifice. Ofer garanție. Calea Radnei 153. Telefon 274600. (18311)

Vând CONGELATOR, COMBINĂ FRIGORIFICĂ și FRIGIDER, foarte ieftin și garanție. Telefon 275277. (16600)

Vând TV COLOR, MAȘINĂ AUTOMATĂ DE SPĂLAT, foarte ieftin și garanție. Telefon 275277. (16600)

Vând TELEVIZOARE COLOR moderne, începând de la 1.700.000 lei, garanție 1 an. Telefon 287404. (18618)

Vând transformator electric, 20000 V/110 KVA. Telefon 0740.596.331. (18273)

Vând ieftin TELEVIZOARE COLOR, diferite diagonale, telecomandă, garanție. Telefon 338090. (18297)

Vând în 2 rate TELEVIZOARE COLOR, MAȘINI de SPĂLAT AUTOMATE. Telefon 251392. (18299)

VÂNZĂRI DIVERSE

Vând PLASĂ GARD ZINCATĂ, toate dimensiunile, CUIE, PLASĂ RABITZ, toată gama de SÂRME, str. VRABIEI 4. Telefon 289997. (17224)

Vând cățel superb Caniche, 6 luni, cu pedigree, 120 Eu, negociabil. Telefon 256215 sau 0745.314.516. (18106)

Vând mobilă sufragerie „Camix". Telefon 262945. (18166)

LICHIDEZ GOSPODĂRIE! Vând convenabil MOBILĂ DE CALITATE (dormitor, cameră de zi, hol, bucătărie). Telefon 257130; 0722.663.275.

Vând BOLȚARI OMOLOGAȚI, beton și zgură, la cel mai bun preț. Telefon 0722.621.600, 0722.870.752; 283683. (c. 369)

Vând BOLȚARI, calitatea I, 14 modele, prețuri negociabile. Telefon 0745.634.885. (10076)

Vindem PUICUȚE ROSSO pentru OUĂ. Informații telefon 0744.877.274; 0745.394. 276; 0264/271904. (f. 3534983)

Vând BETON, MORTAR, ȘAPĂ. Asigur utilaj, transport. Telefon 0723.273.746. (18330)

Vând din demolări: țeavă de toate dimensiunile, cărămidă, grinzi. Telefon 0257/288968; 0742.674.556. (18530)

Vând BCA, BLOCURI CERAMICE, ȚIGLĂ, CIMENT, VAR, BINALE. Telefon 211272. (18190)

Vindem TERMOTECI noi, INSTALAȚII ÎNCĂLZIRE, complete, montaj gratuit, rate. Telefon 0740.848.239. (18290)

Vând 2 tăurași între 180-200 kg. Informații telefon 274805 după ora 18. (18477, 478)

Vând garaj, Revoluției 26/38 (Macul Roșu). Telefon 283175, 0744.641.925. (18117)

Vând struguri negri pentru vin. Informații Miniș nr.84. Telefon 461273. (7793398)

Vând 35 mc BCU, preț 1.566.000 lei. Telefon 0723. 695.470. (18181)

Vând RULOURI LEMN TEI, PLASTIC, ALUMINIU import, obloane lemn-mobile, MOBILIER PAL melaminat. Telefon 0256 - 471939, 0722.287.596. (18077)

Vând BOLȚARI VIBROPRESAȚI 300x250x200, certificat calitate, 11.500/ buc.; MC 770.000. Telefon 0257/281491; 0722.381.750. (18086)

Vând FURAJE GRANULATE, import UNGARIA, la prețuri fără concurență. Telefon 253589. (c. 544)

Vând uși, ferestre bloc, paturi cu somiere, bibliotecă, mochetă, folosite. Telefon 267160. (18134)

Vând floarea soarelui, 15 tone. Informații telefon 0745. 633.014. (8155264)

Vând presă struguri. Telefon 243905. (8851678)

Vând acțiuni la Banca Țiriac. Telefon 0257/233698. (18245)

Vând LEMNE FOC tăiate, esență tare, domiciliu. Telefon 276488, GRĂDIȘTE. (17364)

Vând transformator de sudură monofazic, negociabil. Telefon 0257-271895. (18257)

Vând cuptor ceramică Vita, automat, 2001, stare foarte bună. Telefon 287168; 0744. 632.375. (18268)

Vând plug 2 brăzdare, plug reversibil, cauciucuri 185/65, R.15 Fulda. Telefon 512371. (8851310)

Vând opt tăurași între 180-240 kg. Telefon 0740.596.331. (18273)

Vând mobilă sufragerie 623, garnișe, candelabre, mașină cusut. Telefon 0744.346.701. (18305)

Vând vacă fătată cu 2 viței de lapte. Localitatea Chelmac, nr. 53. (7793400)

Vând trailer 2 axe 2700 kg, preț 2.000 EU negociabil. Telefon 469899. (8851681)

CUMPĂRĂRI TERENURI, IMOBILIARE

Cumpăr apartament, garsonieră, chiar cu probleme financiare. Telefon 279718; 0744.542. 931. (18062)

Cumpăr teren agricol, suprafețe mari. Telefon 0740. 010.311. (15790)

Cumpăr apartament 1 cameră, prefer central, Vlaicu, Micălaca, prețul pieței. Telefon 213113, 0744.559.201. (17538)

Cumpăr terenuri extravilane în Arad și țară. Telefon 0723. 252.374; 0257/230869. (18220)

Cumpăr urgent loc de casă, în Arad, 400-500 mp. Ofer 5.500 Euro, negociabil. Telefon 0257/274445; 0745.669.557. (18216)

CUMPĂRĂRI ELECTRO

Cumpăr congelator, ladă + combină frigorifică, ofer 1.500.000; frigider - 700.000. Telefon 273965; 0721.838.968. (8851669)

CUMPĂRĂRI DIVERSE

Cumpăr floarea soarelui și grâu. Telefon 0745.037.225. (18378)

Cumpăr porumb, banii pe loc. Telefon 0744.784.568, fax 0257-274833. (18046)

Cumpăr canapea extensibilă, stare de funcționare; ofer 500.000. Telefon 273965. (8851670)

Cumpăr cărămidă, scândură, țiglă, din demolări. Telefon 234216; 0740.696.157. (18421)

Cumpăr pene noi și vechi. Telefon 210586. (18255)

LOCURI DE MUNCĂ

SC PAN PRO SRL angajează BRUTARI. Telefon 289162. (8850527)

Angajez CONFECȚIONERE cu experiență pentru mașini liniare și călcat interfazic. Telefon 257356. (18287)

Angajăm SECRETARĂ cu cunoștințe avansate de CONTABILITATE - GESTIUNE. Telefon 278833. (18381)

SC NDB LOGISTICA angajează PERSONAL pentru CONTROL CALITATE, studii medii, avantaj noțiuni limba franceză. CV la fax 227304. (18426)

SC angajează pentru punct lucru GALȘA, CONFECȚIONERE, salar 4.500.000, bonuri masă, achităm cheltuieli transport domiciliu - firmă. Informații telefon 0257/ 531668; 0722.697.703. (18065)

Angajăm OSPĂTARI/E, PIZZAR, AJUTOR BUCĂTAR. Telefon 211994. (18231)

Angajez ZIDARI, ZUGRAVI, MUNCITORI NECALIFICAȚI. Telefon 234216; 0740.696.157. (18421)

Angajez OSPĂTARI și BUCĂTARI, cu calificare și experiență minim 1 an în domeniu și un MACARAGIST calificat. Telefon 0744.617.976. (18107, 9)

SC MAGIC angajează SPĂLĂTORI, VULCANIZATORI AUTO. Telefon 218555. (18111)

Angajăm ȘOFER pe Saviem. Telefon 0257-256189. (18120)

M & F LUX angajează persoană cu aptitudini pentru PROIECTARE MOBILIER. CV-fax 288596. Interviul Arad, Calea Timișorii 44 „CASA LUMINII" - 12 septembrie, ora 9. Telefon 287948. (18268)

SC PROFIL SISTEM SRL angajează ZIDAR cu înaltă calificare. Salarizare atractivă (300 Eu, net). Telefon 0744. 231.285. (18121)

Angajăm VÂNZĂTOARE cu experiență pentru magazin alimentar. Telefon 289300. (18122)

TOP SECURITY Arad, Piața Sârbească, nr. 1, telefon 281410, 280228, angajează PERSONAL PAZĂ. (18128)

TOMAIFICIO GILBERT din CURTICI, angajează MAȘINIȘTI și MANUALI cu experiență. Se oferă salar atractiv, bonuri de masă și transport. Informații telefon 0257 - 206164. (18454)

AGENT ECONOMIC, angajează până în 15 septembrie 2003 PERSONAL TÂNĂR. Se oferă specializare, program 4-8 ore, salariu 1.500.000 lei/săptămână. Telefon 218757. (18045)

TOLEDO - angajează MAȘINISTE cu experiență, zona UTA, salar motivant. Telefon 275375; 0723.226.501. (18630)

BAR, situat pe B-dul Revoluției, angajăm OSPĂTARE, aspect fizic plăcut. Telefon 0722.647.853; 0788.436.852. (18206)

„A. M. CENTER" angajează personal SERVICIUL VÂNZĂRI, experiență domeniul BIROTICĂ, calculatoare; SERVICIUL CONTABIL, experiență domeniu. Telefon 214998. (18158)

SOCIETATE angajează INGINER(Ă) AGRONOM. Trimite-ți fax 0257/230869, telefon 0723.252.374. (18222)

SOCIETATE COMERCIALĂ angajează CONDUCĂTORI AUTO pentru AUTOTREN. Telefon 0723.404.010, orele 10-16. (18235)

Angajăm FRIGOTEHNIȘTI, salariu motivant. Telefon 284857. (18219)

FABRICĂ DE MEDICAMENTE cu capital german, angajează REPREZENTANT MEDICAL pentru județul ARAD. Telefon 0744.925.807. (18225)

Angajăm VÂNZĂTOARE cu experiență, pentru magazin alimentar, de preferință din cartier BUJAC. Telefon 0722.511.538. (18248)

Angajez VÂNZĂTOARE pentru MINI ABC și gheretă NON STOP. Telefon 0722.837. 714; 0722.709.493. (18247)

Angajăm CONFECȚIONERE cu experiență triplok, überdek, liniare. Pachet salarial atractiv. Telefon 279148. (18250)

Angajez urgent VÂNZĂTOARE în Complexul Comercial JACKSON. Informații telefon 0723.080.317. (p)

Angajez TÂMPLAR CIRCULARIST, experiență prelucrare PAL, maxim 35 ani. Telefon 251114, 8-17. (18260)

Angajăm LUCRĂTORI PATISERIE. Telefon 0745.305. 232; 0745.500.981. (18263)

S.C. VENTFARM, companie de distribuție a produselor farmaceutice, angajează în condițiile legii, REPREZENTANȚI COMERCIALI pe zona ARAD. Se oferă salariu atractiv. CV-urile se primesc la telefon 0244/567953. (f.3535020)

Angajez TEHNICIAN DENTAR promoția 2002 sau 2003. Informații telefon 0257-231531; 0744.603.722. (18266)

Angajez: ZIDARI, ZUGRAVI, IZOLATORI, necalificați, MAISTRU. Asigur cazare nefamiliști. Telefon 0744.844. 356. (18120)

Angajez ȘOFER, str. Hunedoarei nr. 74. (18269)

SFERA COMPANY angajează ȘOFER DISTRIBUITOR. Telefon 279303. (18271)

SOCIETATE COMERCIALĂ angajează RESPONSABIL PRODUCȚIE - CONTROLUL CALITĂȚII pentru secție marochinărie, MUNCITORI MAROCHINĂRIE - BIJUTERIE, GRAFICIAN ARTCAM, OPERATOR MAȘINĂ TURNAT METALE injecție în cameră caldă. Informații suplimentare telefon 536265; 536275. (18274)

SC ATLASSIB SRL angajează AGENT TURISM, experiență activitate birou sau absolvent promoția 2003 (specializarea turism-servicii constituie un avantaj), domiciliul ARAD sau împrejurimi, cunoștințe calculator, permis conducere, telefon. Relații telefon 0269/224298; 0269/ 231012 int. 391, 323 sau la sediul agenției din ARAD. (18277)

SOCIETATE COMERCIALĂ angajăm VÂNZĂTOR PRESĂ. Telefon 271772. (18282)

Angajăm VÂNZĂTOARE profil alimentar. Relații la telefon 289905; 0723.662.578. (18290)

Angajăm CONTABILĂ cu sau fără experiență, pentru acte primare și VÂNZĂTOR(E) magazin piese auto import, numai cu experiență. Telefon 0745.569.401. (18292)

SALON ÎNFRUMUSEȚARE caut COAFEZE, FRIZERIȚĂ, MANICHIURISTĂ - PEDICHIURISTĂ. Telefon 0745.832.335. (18293)

Angajez VÂNZĂTOARE PATISERIE, PATISERĂ cu calificare în patiserie. Telefon 0745.282.058. (18294)

SOCIETATE COMERCIALĂ angajează LĂCĂTUȘI cu experiență, stagiul militar satisfăcut, dispuși pentru program prelungit. Telefon 276808, 211812, 276975, orele 10-13. (18298)

SOCIETATE COMERCIALĂ angajează CONDUCĂTOR AUTO, categoriile B, C, D, E, cunoștințe mecanică auto, stagiul militar satisfăcut. Telefon 276808, 211812, 276975, orele 10-13. (18298)

SOCIETATE COMERCIALĂ angajează AGENT RELAȚII CU CLIENȚII pentru vânzări mobilă. Condiții: studii superioare tehnice, cunoștințe calculator, stagiul militar satisfăcut - bărbați. Telefon 276808, 211812, 276975, orele 10-13. (18298)

Angajăm VÂNZĂTOARE magazin alimantar, BARMANĂ, BUCĂTĂREASĂ. Telefon 243535. (18301)

SC ALDONA 13 SRL angajează LUCRĂTORI PATISERIE și VÂNZĂTORI. Telefon 0745.500.981. (18304)

Angajăm INSTALATORI SANITARI-GAZE TERMICE (instalator-sudor). Telefon 276727, orele 11-14. (18307)

(Continuare în pagina 14)

(Urmare din pagina 13)

Magazin alimentar angajează FEMEIE SERVICI, 25-40 ani, 8 ore. Telefon 280876. (18310)

Angajăm SUDOR ELECTRIC și LĂCĂTUȘ confecții metalice. Informații telefon 253947. (18306)

Firmă de construcții, angajează ZUGRAVI. Telefon 214225, 0722.457.098. (18314)

SOCIETATE COMERCIALĂ angajează BUCĂTARI, BARMANI. Telefon 0745.909.199. (18319)

Clubul IGHI - BUU angajează BARMANI, OSPĂTARE/BARMANE, 1 BUCĂTAR, experiență. Telefon 0723.815.486. (18328)

LEX PUB Cocktai-Bar angajează OSPĂTARI, OSPĂTĂRIȚE cu/fără experiență, între 18-33 ani, aspect fizic plăcut, dinamici. Oferim program flexibil. Relații telefon 0745.521.232, 0788.367.185. (18329)

Angajez ELECTROMECANIC mașini spălat automate. Informații telefon 233511. (18343)

PRESTĂRI SERVICII

SILDOR PROD.
Reparații montaj, FRIGORIFICE și AER CONDIȚIONAT. Vânzări VITRINE, RAFTURI și CAMERE FRIGORIFICE, NOI. Telefon 0257-349121, 0257-270622. (c. 32)

WES - reparații, motaj, vânzare CLIMATIZARE AUTO și FRIGORIFICE AUTO. Închiriem MAȘINI FRIGORIFICE. Telefon 284857, 0724.249.849. (18283)

Școala șoferi col. RUSU, B-dul Decebal nr. 18, asigură 30 ore conducere. Telefon 283696. (17911)

Executăm TENCUIELI, ZUGRĂVELI, RENOVĂRI, REPARAȚII ACOPERIȘURI, convenabil. Telefon 211646; 0740.994.503. (18092)

CURS CALIFICARE, SPIRU HARET, diplome valabile, MASEUR PROFESIONIST. Telefon 280967. (17452)

Execut ZIDĂRIE, TENCUIELI, ZUGRĂVELI, FAIANȚĂRI, RIGIPS, ACOPERIȘURI, IZOLAȚII, CONSOLIDĂRI, SUBZIDIRI. Telefon 234216; 0740.696.157. (18421)

RENOVĂRI, modificări interioare, ZUGRĂVELI, gresieri, RIGIPS. Telefon 277353; 0744.909.535. (18094)

PREZICĂTOARE

Stimați cititori! Inegalabila RODICA GHEORGHE desemnată de toate canalele TV și presă, vrăjitoarea anului 2003, se află în Arad, cu cele mai puternice descântece neștiute de nici o vrăjitoare, rezolvând orice probleme. Rezultate garantate 100%. Telefon 289921, 0744.751.183. (18090)

Regina Magiei albe SUNITA a câștigat congresul vrăjitoarelor din România și a fost premiată cu coroana de aur, fiind cea mai puternică vrăjitoare din România în anul 2003 și cu cele mai multe cazuri rezolvate în țară cât și în Arad. Dezleagă orice tip de farmece. Vindecă: boli de piele, epilepsia, impotența, beția, împacă pe cei ce se iubesc și multe altele, toate cazurile care se pot rezolva din prima ședință. Rezultatele sunt garantate 100%. Calea Aurel Vlaicu bl. 21, sc. B, ap. 2, interfon 2, telefon 0745.243.909. (18175)

Tămăduitoarea TAMARA, cu puteri paranormale, dezleagă cununii, farmece, blesteme, aduce persoana iubită, face de spor, înțelegere în casele oamenilor. Telefon 0257/368624; 0723.421.156. (18096)

Anonim, sunt o persoană importantă din Arad. Sufeream de impotență de 2 ani. VALERIA ZENA m-a dezlegat. Sunați! Maximă seriozitate! Telefon 0257/262935; 0744.288.220. (18088)

Andrei, Oradea. Mii de mulțumiri prezicătoarei LAVINIA RODICA, m-a lecuit de alcoolism. Răspunde la telefon 0721.777.880. (18070)

DIVERSE

Pierdut CARTE IDENTITATE și PERMIS CONDUCERE, pe numele BERCE MATEI. RECOMPENSĂ. Telefon 468820; 0744.505.110. (18205)

Pierdut BORSETĂ cu ACTE IDENTITATE, ARADUL-NOU, drumul spre ZĂDĂRENI. Găsitorului RECOMPENSĂ. Telefon 227054; 0724.454.808. (18279)

CITAȚII

Se citează numitul PETRE STELIAN, cu domiciliul necunoscut, pentru a se prezenta la sediul Biroului Notarial „Morariu" din Arad, B-dul G-ral V. Milea nr. 1, județul Arad, în data de 22 septembrie 2003, în calitate de moștenitor al defunctei PETRE-PREDA SOFIA, decedată la data de 12 mai 2000, cu ultimul domiciliu în Arad, Aleea Borsec nr. 3, bloc 602b, scara A, ap. 16, județul Arad, în vederea dezbaterii dosarului succesoral nr. 387/2003. (18249)

TURISM

OFERTĂ TURISTICĂ în stațiunea EFORIE SUD, hotel 3 stele. Telefon 281036. (c. 48)

ÎNCHIRIERI

Închiriez SPAȚIU ULTRAMENAJAT, 110 mp, în Vlaicu. Informații telefon 289286. (8850526)

Ofer spre închiriere, pe termen lung casă 4 camere, încălzire cu termoteca, curte, garaj, Aradul Nou. Telefon 0745.864.068. (18141)

Închiriez garaj, zona Gării, în spate la Coraura. Telefon 0722.507.242. (18042)

Închiriez (ofer) apartament 3(4) camere, (ne)mobilat, Micălaca. Telefon 368788. (18039)

Închiriez garsonieră, central, mobilată, aragaz, frigider, confort, decomandată, preț 90 Euro. Telefon 0744.698.766. (18137)

Închiriez garaj, zona Miorița (spatele alimentarei Delta). Telefon 271938. (18164)

Închiriez (ofer) apartament 2 camere, mobilat, contorizat, Micălaca, recent zugrăvit. Telefon 0257/219726. (18612)

Dau în chirie apartament, Banu Mărăcine, 2 camere, decomandate, mobilate, aragaz, frigider, telefon, etaj III, 100 Euro + garanție. Telefon 0721.798.644. (18242)

Primesc una elevă în gazdă, zona Gării, fată serioasă. Telefon 252664. (18251)

Ofer spre închiriere apartament 2 camere, mobilat, zonă bună. Telefon 212027, după ora 20. (18258)

Închiriez cameră la 2 elevi, central, toate condițiile. Telefon 285145. (18256)

Închiriez SPAȚII: DEPOZITARE, PRODUCȚIE, 200-600 mp. acces transport feroviar. Telefon 0722.281.095. (18272)

Primesc în gazdă o elevă în bloc, central. Telefon 0257/232508, seara. (18275)

Dau în chirie SPAȚIU COMERCIAL, central, S-24 mp. Telefon 0744.784.066. (18312)

Închiriez apartament 1 cameră mobilat 10 EU/zi. Telefon 277112, 0724.783.080. (8851685)

PIERDERI

Pierdut carnet asigurare sănătate, eliberat de CAS Brăila, pe numele Vrabie Sebastian. Îl declar nul. (18210)

Pierdut carnet de șomaj, eliberat de DMPS Arad, pe numele Vasilache Tinca. Îl declar nul. (18259)

Pierdut legitimație veteran de război nr. B-8-411262, pe numele Avram Ilie, eliberată de ANVR Arad. O declar nulă. (18264)

✝ DECESE ✝

Familia îndoliată anunță încetarea din viață, la vârsta de 90 ani, a **av. POLIȘ IOAN.**
Înmormântarea va avea loc astăzi, 10 septembrie 2003, la ora 15, în comuna CAPORAL ALEXA. Dumnezeu să-l odihnească în pace!

Familia îndurerată anunță încetarea din viață a celei care a fost **NADAȘ MARIA,**
triplă campioană la popice, maestră emerită a sportului. Înmormântarea va avea loc joi, 11 septembrie, ora 13,00, de la Capela Cimitirului Eternitatea (UTA). Familia îndoliată.

Cu adâncă durere în suflete ne luăm rămas bun de la cel care a fost scumpul nostru soț și tătic,

DUCA VIOREL,
în vârstă de 47 ani. Înmormântarea va avea loc astăzi, 10 septembrie 2003, ora 14, de la Capela Cimitirului Eternitatea. Familia îndoliată, soția AURICA și fiica ANDREEA.

Cu nemărginită durere în suflet anunțăm încetarea din viață, după o lungă și grea suferință, a dragei noastre mătușă,
JIVAN ELENA,
în vârstă de 74 ani. Înmormântarea va avea loc astăzi, 10 septembrie 2003, la ora 14, de la Capela Cimitirului Pomenirea. Familiile îndoliate. GĂLEANU și JIVAN.

Cu adâncă durere în suflet, anunțăm încetarea din viață a iubitei noastre mamă, bunică și străbunică
KOZMA EMILIA EVA
după o lungă suferință. Înmormântarea va avea loc azi, ora 15,00, de la Capela Cimitirului Pomenirea. Familia îndoliată.

Cu nemărginită durere anunțăm trecerea în neființă a celui ce a fost
dr. ALEXANDRESCU NICOLAE.
Înmormântarea va avea loc azi, 10 septembrie 2003, ora 15, la Cimitirul Eternitatea. Familia îndoliată.

Cu adâncă durere anunțăm încetarea din viață, după o lungă și grea suferință, a iubitei noastre surori
CURA VIORICA.
Înmormântarea va avea loc azi, 10 septembrie 2003, ora 16, de la Capela Cimitirului Eternitatea. Dumnezeu să o odihnească în pace! Familiile îndoliate CURA și PĂDUREANU.

✝ SERVICII FUNERARE ✝

IN MEMORIAM "KUKI"
Servicii Funerare Complete
Str. M Eminescu Nr.4
ÎN CURTE
Tel:211.929 - 0723.343.964
Magazin deschis la orice oră
OFERĂ:
SICRIE 10 modele de la 600.000 - 2.800.000
SICRIE LUX 6 modele de la 3.600.000-10.500.000
SICRIE import 70.000.000 lei
Mânere. șuruburi accesorii
LENJERIE 7 modele de la 350.000 - 1.400.000
GRATUIT ! ! ! !
Transportul sicriului la domiciliu
ÎNBĂLSĂMATUL
Plata în Rate ! ! !
Transport Intern și Internațional

RO STYL COMPANY
SERVICII FUNERARE COMPLETE
PRODUCĂTOR SICRIE
ARAD, STR. M. EMINESCU 22,
TELEFON 214.422
TELEFON 0744.690.121
Magazin deschis și noaptea
OFERIM
● SICRIE 10 MODELE DE LA 500.000 LA 3.600.000
● SICRIE LUX 4 MODELE DE LA 4.500.000 LA 20.000.000
● LENJERIE DECES 6 MODELE DE LA 300.000 la 2.000.000
● CRUCE, LUMÂNĂRI, PROSOAPE, BATISTE, MÂNERE și ȘURUBURI SICRIU
OFERTĂ SICRIU FAG CRUCE RESPETE 1.500.000
APELÂND LA SERVICII:
ÎMBRĂCAT, FORMOLIZAT ȘI TRANSPORT BENEFICIAȚI DE 15% REDUCERE LA SICRIU
TRANSPORT INTERN ȘI INTERNAȚIONAL
▼PLATA ȘI DUPĂ ÎNCASAREA AJUTORULUI DE ÎNMORMÂNTARE.
PĂREREA DVS. CONTEAZĂ!

✝ CONDOLEANȚE ✝

Un pios omagiu aducem celui care a fost colegul nostru
Dr. ALEXANDRESCU NICOLAE.
Transmitem întreaga compasiune și sincere condoleanțe familiei îndoliate. Dr. Maria Puschiță, președintele COLEGIULUI MEDICILOR ARAD.

Colectivul INSPECȚIEI SANITARE DE STAT ARAD este alături de familia îndoliată în greaua încercare pricinuită de moartea neprețuitului tată
Dr. ALEXANDRESCU NICOLAE,
care ne-a fost mentor și părinte spiritual. Vă vom păstra veșnic în sufletul nostru. (18291)

Îmi iau rămas bun de la scumpa mea soție,
NADAȘ MARIA.
Nu te voi uita niciodată! Pișta.

Suntem alături de colegul nostru KOZMA ZOLTAN în marea durere pricinuită de trecerea în neființă a mamei sale. Sincere condoleanțe! Colegii de la CON-METAL SRL ARAD. (p)

Colectivul CLINICII UNIVERSITARE STOMATOLOGICE VASILE GOLDIȘ este alături de colega lor, MIHAELA GĂLEANU, în greaua încercare pricinuită de decesul mătușii sale. (18284)

Pios omagiu, nemărginită tristețe, la trecerea în veșnicie a unchiului
Dr. NICOLAE ALEXANDRESCU.
MARIA JULEAN și familia. (18276)

Suntem alături de familia celui care a fost un bun coleg,
DUCA VIOREL
și transmitem întreaga noastră compasiune soției AURICA și fiicei ANDREEA. Sincere condoleanțe din partea colegilor de la ICIM. (18280)

Cu adâncă durere în suflet ne luăm rămas bun de la fratele și cumnatul nostru drag
DUCA VIOREL.
Sincere condoleanțe familiei. Fratele GHIȚĂ și cumnata VIORICA DUCA. (18280)

Suntem alături de mătușa AURICA și verișoara ANDREEA în marea durere pricinuită de dispariția fulgerătoare a celui care a fost
DUCA VIOREL.
Fie-i țărâna ușoară! Nepoții RAUL și DORA SATMARI împreună cu tatăl lor GHEORGHE. (18280)

Împărtășim întreaga durere a familiei prin dispariția celui care a fost cumnat și unchi
DUCA VIOREL.
Sincere condoleanțe. Cumnata ILEANA OȘAN și nepoții DANE și GHIȚĂ. (18280)

Suntem alături de AURICA și ANDREEA în marea durere pricinuită de decesul celui care a fost soț și tată drag,
DUCA VIOREL.
Sincere condoleanțe. Nepoții TRAIAN, JANINA și ADRIANA TOL. (18280)

Un ultim omagiu față de cel care a fost
Dr. ALEXANDRESCU NICOLAE.
Odihnească-se în pace! Familiile Dr. ORBAN B. și Dr. FERENCZ E. din NĂDLAC. (3913334)

Colectivul Direcției de Supraveghere din Direcția de Sănătate Publică deplânge încetarea din viață a celui care a fost
dr. NICOLAE ALECSANDRESCU
fost director și unul din întemeietorii instituției noastre, medic de elită, coleg și om cu înalte calități. Întreaga sa viață și activitate a închinat-o pe altarul sănătății publice. Dumnezeu să-l odihnească în pace! (18338)

Locatarii blocului Z 12 sunt alături de doamna MILICICI RADOICA la moartea mamei sale și îi transmit sincere condoleanțe. (8851682)

Un gând frumos pentru o viață mai frumoasă - la despărțirea de unchiul nostru,
av. POLIȘ IOAN.
Condoleanțe familiei îndoliate! Familia Gârbovan și Buda Doina. (18350)

✝ COMEMORĂRI ✝

Azi, 10 septembrie, se împlinesc 5 ani de când ne-a părăsit pentru totdeauna, la numai 49 ani, cel care a fost fiu, soț, tată, socru și bunic,

protopop IOAN BRADEAN.
Nu te vom uita niciodată. Odihnească-se în pace! Familia îndurerată. (18156)

Azi se împlinesc 3 ani de când a plecat dintre noi,
BELEAN PETRU DOREL.
Veșnic te vom plânge! Familia. (8851314)

Astăzi, se împlinesc 15 ani de când a trecut în neființă
GABRIAN GHEORGHE,
soț, tată, bunic și socru. Odihnească-se în pace! Soția Ana și familia. (18348)

Numai prin dealer autorizat DACIA

S.C. IATSA S.A. ARAD

Calea Timişorii 127 tel/fax: 287.366, 278.950, mobil 0744.618.140

Nou CREDIT DACIA fără GIRANŢI! Avans 0%

DACIA SOLENZA CONFORT şi RAPSODIE

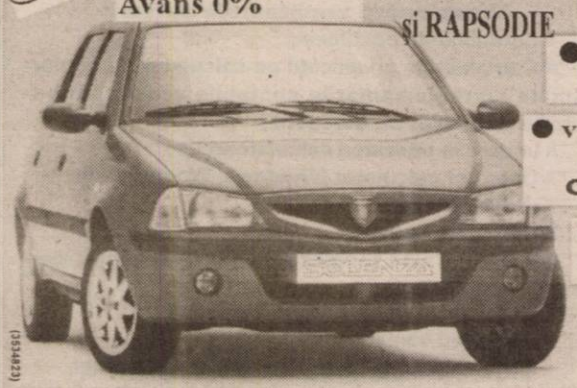

- experienţă, amabilitate, seriozitate, profesionalism
- tinichigerie, vopsitorie, mecanică
- vânzări la preţ de fabrică autoturisme: cash, rate, leasing
- piese de schimb de origine, suprastructuri
- inspecţii tehnice periodice

Clienţilor noştri le oferim o gamă largă de servicii gratuite.

SERVICE: garanţii şi post garanţii

(3534823)

PROD AGRO BIAN

ATENŢIE AGRICULTORI!

În această toamnă S.C. PRODAGRO BIAN S.R.L. Arad vă oferă prin magazinele şi depozitele proprii din judeţele ARAD, TIMIŞ, BIHOR, SATU MARE, ALBA şi HUNEDOARA, o gamă complectă de produse specifice campaniei de semănat:

* FUNGICIDE ŞI INSECTICIDE PENTRU TRATAT SĂMÂNŢA:
- Vitavax 200 FF, Sumi 8 2FL, Sumi 8 2WP, Divident Star, Raxil, Orius, Panoctine, Real, Sumidan, Protilin, Lindane, Vitalin, Tiradin etc.
* ÎNGRĂŞĂMINTE CHIMICE COMPLEXE: 27:13,5:0, 20:20:0, AZOTAT DE AMONIU.
* SEMINŢE DE GRÂU: - Arieşan, Turda 95, Transilvania, Alex, Exklusiv (Austria), Xenos (Austria), Partizanka.
* INSECTICIDE PENTRU DEZINFECTAT SPAŢII DE DEPOZITARE - Actellic, Reldan, K'otrhine, Carbetox.
* ERBICIDE TOTALE - pentru distrugerea burienilor de pe mirişti, grădini, canale (ROUNDUP, SIROCCO, PILARSATO).

!!! Pentru cantităţi mari se fac importante reduceri de preţuri.
Plata se poate face şi în produse: grâu, floarea soarelui, porumb, soia.
Nu ezitaţi să ne contactaţi la unul din telefoanele 0257/ 288 000, 288 100 fax.: 0257/ 288 306, 288 727.

S.C. SAMID AGRO S.R.L. Arad.

- membră a grupului de firme Prodagro vinde:

Curcani vii - greutate între 10 - 20 kg
Carcasă curcan - proaspătă sau congelată
Carne curcan tranşată la ambalaje în jur de 1 kg (piept curcan, pulpe superioare, pulpe inferioare, aripi curcan, spate curcan, ficat, pipotă, inimă). Comenzi şi informaţii la tel.: 288 000.

(c. 170/2003)

Lia Ardelean

vă invită la Casa de Cultură a Sindicatelor să cumpăraţi

Mobilier divers la preţuri acceptabile

RATE până la 36 de luni AVANS 0

Pe raza municipiului transport şi montaj gratuit.

PROGRAM zilnic 8 - 18, sâmbătă 9 - 13.

(c. 336/2003)

Germanos te echipează de drum!

SAGEM MyX-2 1.999.000 lei*

+ CADOU un rucsac la orice mobil cu abonament Connex!

Ofertă valabilă până la 30 septembrie 2003.

OFERTA CONNEX

50% reducere la abonament pentru primele 5 luni de contract.

Ofertă valabilă până la 30 septembrie 2003.

DEALER CONNEX

GERMANOS

Vă conectează cu tehnologia

(3535021)

BANCA ROMÂNEASCĂ

Pentru că împlinim 10 ani, dobânda se împlineşte şi ea...

La aniversarea a 10 ani, Banca Românească vă oferă un nou produs!

"10 ani - 10 milioane"

Constituiţi-vă un depozit de minim 10 milioane LEI şi în orice condiţii de plată a dobânzii, vi se va adăuga un plus de 2 % la dobânda curentă!

Termenul de constituire a depozitului este de 6 luni.

Oferta este valabilă în perioada 20 august - 31 octombrie 2003.

www.banca-romaneasca.ro

(c. 315/2003)

S.C. SATLINE S.R.L. TELEFON 251.461, 0744/507.211 SHOW ROOM ARAD, Piata Mihai Viteazul - BL. M7 - PARTER
TÂMPLĂRIE DIN ALUMINIU ŞI P.V.C.
CU GEAM TERMOPAN; PROFILE PVC TROCAL Germania; PROFILE ALUMINIU Grecia
NOU! RATE / 5 ani AVANS 0 (c.80)

CORAURA Telefon : 270525
CORAURA Telefon : 270525
Rate fixe

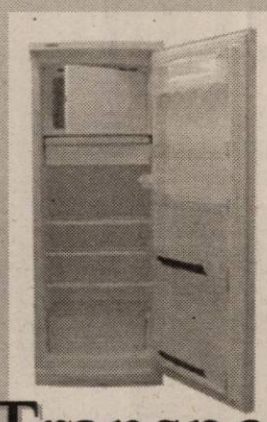

avantaje
·perioada maximă 3 ani
·fără girant
·avans 0%
·rate mici dobândă mică

instalare gratuită
Transport GRATUIT în tot judeţul
(c.15/2003)

CAMERA DE COMERŢ ARAD
Organizează următoarele cursuri:
- Contabilitate postliceal;
- Contabilitate şi aplicaţii pe calculator, în conformitate cu reglementările contabile actuale, armonizate cu directivele europene;
- Iniţiere în utilizarea calculatoarelor;
- Operator calculator (Windows, Word, Excel);
- Utilizare Word;
- Utilizare Excel;
- Limbi străine (engleză, italiană, franceză, germană, spaniolă);
- Iniţiere în activitatea de resurse umane;
- Declarant vamal;

Informaţii suplimentare la sediul CCIA Arad, str. Cloşca nr. 5, camera 31, etajul 2, telefon: 20.88.07; 20.88.08.
(c.43/2003)

PROGES pentru amenajări interioare
str. Dorobanţi nr. 55
Tel.: 0257 282 021
PARCHET LAMINAT
de la 167.000 lei/mp*
LAMBRIURI LAMINATE, TAVANE POLISTIREN, VOPSELE

PROMOŢIA LUNII!!!
LAMBRIURI LAMINATE
de la 125.000 lei/mp*
*PREŢ FĂRĂ TVA

(c.652)
TÂMPLĂRIE PVC CU GEAM TERMOPAN
CALITATE GERMANĂ GEALAN Fenster-Systeme
ARAD, STR. CAIUS IACOB BL.R
FOSTUL Mag. CĂMINUL (lângă BANC POST)
[RATE până la 5 ani avans zero]
Cel mai bun! Cel mai ieftin!
Tel: 0257-213.145, 0788.391.769, 0788.391.770, 0722.528.185

Grupul Şcolar de Arte şi Meserii
„Spiru Haret" (UCECOM) Arad
Strada Emil Gârleanu Nr. 1
Şcolarizează prin şcoala de arte şi meserii absolvenţi de 8 clase, cu sau fără examen de capacitate
în următoarele meserii:
- Bijutier
- Frizer, Coafor, Manichiurist, Pedichiurist
- Ospătar (Chelner), Vânzător în unităţi de alimentaţie
- Bucătar
- Mecanic autoturisme
- Electrician autoturisme
- Cofetar - Patiser

Şcoală de Maiştri: Mecanic, Montare, Rep. Maş. Ap. El.
Şcoală postliceală de specialitate
- Cosmetician
- Coafor stilist
- Analist programator
- Agent vamal

Înscrieri la secretariatul şcolii zilnic între orele 9,00 şi 14,00 începând din 01.09.2003 telefon 0257-280.967. (4044179)

cea mai modernă reprezentanţă DACIA
la fiecare autoturism nou cumpărat ai un PACHET DE CADOURI SURPRIZĂ

montăm şi suprastructuri
drive test
autoturisme noi din stoc în rate şi leasing cu avans 0% service auto în garanţie şi post garanţie, piese auto.
TOATE ÎNTR-UN SINGUR LOC
Calea Aurel Vlaicu nr.282, tel: 22 70 56
SC VERBIŢĂ SRL

DEPOZITUL CUMULATIV CU RETRAGERI LA CERERE
Retrageri parţiale în orice moment
Completări ale sumelor prin depuneri ulterioare
Nu există penalităţi pentru desfiinţare înainte de scadenţă
Depozitele sunt GARANTATE conform legii
14%

(C51/2003)
BANCA COMERCIALĂ CARPATICA
Arad, Calea 6 Vânători, nr. 2-4, Complex Expo Market Jackson
Tel.25.61.00 - 21.69.83

Miro Bank BANCA DE MICROFINANŢARE
Ai nevoie de câteva sute sau mii de dolari RAPID?
Nu te lupta cu birocraţia!
Dă o fugă la MIRO BANK!
RAPID CREDIT
... este formula de credit pentru sume de până în 2.500 de dolari sau euro.
... este pentru orice societate comercială sau persoană fizică autorizată (avocaţi, medici, şofer de taxi etc.) cu minimum 3 luni de activitate.
... finanţează activităţi de producţie, comerţ sau servicii.
Dacă aduci toate actele necesare, în numai câteva zile poţi avea banii.
Sucursala din Timişoara acordă credite şi clienţilor din Arad şi Hunedoara
Garanţiile (bunuri mobiliare, imobiliare etc.) se stabilesc în funcţie de valoarea creditului.t.
MIRO BANK vrea să rămână alături de tine şi dacă afacerea ta s-a dezvoltat deja. Pentru sume mai mari, ai produsele BUSINESS CREDIT (împrumuturi de până la 10.000 de dolari sau euro) şi INVESTMENT CREDIT (până la 200.000 de dolari sau euro).
Timişoara: Calea Torontalului nr. 1, Tel./Fax: 0256 224 422, 0256 224 676, 0256 243 691
(3401731)

EuroNarcis Company
www.euronarcis.ro
www.stivuitor.ro
REPREZENTANŢĂ VORMANN
Organizează selecţie pentru agent comercial
Cerinţe:
- ▼experienţă în vânzări minim 2 ani
- ▼cunoaşterea foarte bună a jud. Arad
- ▼dezvoltarea portofoliului de clienţi pe zona aloçată
- ▼disponibilitate pentru program prelungit
- ▼disponibilitate pentru deplasări frecvente
- ▼carnet de conducere categoria B

Se oferă: pachet salarial atractiv, bonus în funcţie de realizări posibilitatea de a lucra într-o echipă tânără.
Persoanele interesate pentru acest post sunt rugate să trimită CV-ul însoţit de o poză şi scrisoarea de intenţie pe adresa de e-mail: euronarcis@euronarcis.ro Tel/fax: 0265 / 320.013
Relaţii suplimentare la tel.: 0745-665.993.
(3534991)

S.C. LIPOMIN S.A. tel/fax 0257-563.093
oferă spre vânzare APĂ MINERALĂ NATURALĂ, marca LIPOVA
carbogazoasă şi plată, la sticlă de 1 litru, PET 0,5 l, 1,5 l, 2l
prin punctele de vânzare (desfacere a apei minerale LIPOVA):

1. Arad - Str. I.R. Şirianu nr. 15, persoană de contact: Marcu Jorjeta,	tel. 281.162
2. Arad - Str. Fragilor nr. 6, persoană de contact: Ţigan Gheorghe,	tel. 289.073
3. Arad, str. N. Titulescu bl. 334, ap.19, persoană de contact: Şops Lucreţia,	tel. 0745.500.946
4. Arad - Str. Griviţei nr. 22, persoană de contact: Henegar Aurelia,	tel. 251.170
5. Arad - Str. P. Sporturilor nr.10, bl. 25, ap.39, persoană de contact: Cândea Bujor,	tel. 231.370
6. Arad - Str. Ciocârliei nr. 9, persoană de contact: Bulz Maria,	tel. 286.139
7. Arad - Str. Caransebeş nr. 26, persoană de contact: Roman Maria,	tel. 288.647 sau 288.009
8. Arad - Str. Arinului nr. 36, persoană de contact: Engler Ţiţa,	tel. 287.028
9. Arad - Distribuitor AF Andreea, persoană de contact: Stoica Claudiu,	Bd. Mărăşeşti nr. 33 tel. 232.090,0744.158.620
10. Arad-Distribuitor S.C. Olimp S.R.L., persoană de contact: Meteş Olimp,	Str. Cocorilor nr. 5, bl. B, tel.349.443 sau 0722.423.399
11. Arad - Distribuitor S.C. Eliezer S.R.L., persoană de contact: Chereş Cornel,	Str. O. Goga nr. 16+18, tel. 256.352 (323s818)

WEST BANK S.A.
ARAD, B-dul Revoluției nr. 88
TELEFON: 284.888; FAX: 285.202
WESTERN UNION TRANSFER DE BANI®
Cel mai rapid mod de a primi bani din toată lumea

ADEVĂRUL

Cotidian independent Arad

ASTRA VAGOANE CĂLĂTORI
Singurul producător de confort din domeniu
Str. Petru Rareș 1-3
Tel: 233.651 Fax: 258.168
e-mail: astra.calatori@astrac.rdsar.ro

Anul XV, nr. 4011 | 16 pagini | JOI 11 SEPTEMBRIE 2003 | 5.000 lei
adevarul@arad.ro; adv.pub@arad.ro | http://adevarul.arad.ro
Publicație auditată de BRAT | Tiraj mediu zilnic vândut: 30 531

Ofensiva

Doru Sava

Ministrul cu cea mai mare cotă de credibilitate din cabinet anunța la o reuniune a miniștrilor de externe europeni că România va lansa în următoarea lună o „ofensivă politico-diplomatică", un „asalt final" în privința integrării în UE. Ei bine, abia a apucat Mircea Geoană să dea semnalul că premierul și președintele au și decolat. Adrian Năstase, drept în inima Europei, la Paris, ca să convingă Raportul de țară că nu avem „freza făcută invers" și meritām statutul de economie de piață funcțională, măcar ca bulgarii. Președintele a luat-o deocamdată spre est, spre Kazahstan, pe „drumul mătăsii". Destinația e interesantă și pentru noi, arădenii pentru că „Sanevit" va trece din nou de la producția de ouă kinder la ceea ce ar fi trebuit să facă: seringi și ace, căutate pe acolo. Că Franța sprijină total integrarea noastră; în EU e indubitabil. Generozitatea ei s-a extins și asupra unui consistent grup de președinți de Consilii Județene care au luat-o chiar înaintea premierului să ajungă la Forumul Cooperării Descentralizate. „Delegația, «le baksis» este o gafă care aduce deservicii grave României (...). Francezii vor avea ocazia să îi vadă în carne și oase și pe cei de a căror isprăvi s-au minunat, citind ziarele. Vor vedea, în sfârșit, cine sunt cei care fac avere pe bani europeni" declara vicepreședintele PD, Emil Boc. Parcă asta mai contează pe lângă investitorii străini pe care îi vor atrage cum au repetat toți „baronii"? Noroc că a fost și premierul cu ei, că a mai echilibrat sursele de informații ale francezilor, pline doar de „știri negative", și le-a dat și câteva știri pozitive. Afacerea Puwak, subiect încheiat în țară dar care circulă complect descheiat prin lume, este doar o mânărie a opoziției încălzită de perspectiva alegerilor. Cât despre Michael Guest, și corupția cu care ne torturează „răii" de afară și din țară ca să ne-ngenuncheze Năstase a recunoscut că „România, ca toate țările aflate în tranziție are probeme cu corupția", dar o terminăm pentru că „cel mai bun mod de a lupta împotriva corupției este finalizarea privatizărilor și restituirea terenurilor agricole". Cum până la sfârșitul anului 97% din întreprinderi vor fi privatizate am lichidat-o. Cu 3% ce o să mai facă corupția? Vai de mama ei. Pe de altă parte „guvernul meu" a și luat măsuri să atragă investiții străine. Sigur Registrul Comerțului spune că ele au scăzut cu 20% față de primul semestru de anul trecut dar BNR care ține din fericire și ea o evidență constată că, dimpotrivă au crecut cu peste 30%.

(Continuare în pagina 5)

Două familii de țigani bagă spaima în satul Voivodeni

Localnicii acuză polițiștii că nu îi apără de hoți

Covaci Lenuța se apără de acuzații în fața polițiștilor

Satul Voivodeni pare, la prima vedere, unul liniștit. A și fost, până nu demult, o localitate liniștită, dacă nu chiar părăsită, pentru că mulți fii ai satului au plecat să caute prosperitate, la oraș, iar cei rămași sunt prea bătrâni pentru a mai da viață Voivodeniului. Până nu demult, spuneam, liniștea era cuvântul care caracteriza acest sat. De câțiva ani, însă, în zonă au apărut două familii de rromi, care au atras alte persoane de aceeași etnie, iar liniștea a rămas undeva în amintirea sătenilor. Beții, furturi, scandaluri, cam așa caracterizează oamenii Voivodeniului atmosfera creată de cele două familii și vizitatorii lor. Fiind bătrâni, cei mai mulți bolnavi, oamenii se tem de noii lor concetățeni și susțin că nici poliția nu îi apără, așa cum ar trebui s-o facă. Pe de altă parte, polițiștii invocă aceeași frică a sătenilor și lipsa reclamațiilor scrise, fără de care nu pot face prea multe împotriva celor certați cu legea, chiar dacă uneori au reușit să-i mai ardă cu câte o amendă sau un dosar penal.

Scrisoarea

Săptămâna trecută, pe adresa redacției a sosit o scrisoare, la prima vedere semnată, ceea ce a avut darul să ne bucure, pentru că de multe ori ni se trimit anonime, oamenii încercând să arunce responsabilitatea doar în cârca noastră, fără să-și asume cele relatate. Din păcate și scrisoarea pe care o vom reda mai jos este tot una anonimă, chiar dacă în final ni se indică cinci persoane din satul Voivodeni, cu care putem sta de vorbă și care ne vor confirma conținutul plângerii. Și, pentru că, într-adevăr, unii au confirmat cele relatate, vom publica în întregime scrisoarea și, pornind de la aceasta, șirul întregii povești.

Cosmin Mihuța

(Continuare în pagina 7)

„Curățenie de toamnă" în Gara CFR Arad

Ieri, începând cu orele amiezii, polițiștii de la Transporturi Feroviare împreună cu câteva efective de jandarmi au desfășurat un raid de proporții pe raza Gării CFR Arad și în mai multe trenuri de călători din județ.

În urma acțiunii, au fost legitimate 174 de persoane, dintre care 112 au fost conduse pentru verificare la sediul Poliției. Totodată, Poliția Economică a sancționat 3 unități alimentare din incinta gării, în total fiind aplicate amenzi de 5.650.000 lei", precizează Ioan Feieș, șeful Serviciului Transporturi Arad.

Rezultatele acțiunii s-au întregit și cu descoperirea în flagrant a unei infracțiuni de furt. Stoica Ana Maria, în vîrstă de 19 ani, din Sântana, a fost surprinsă în timp ce sustrăgea unei persoane suma de 70 de euro, în trenul care circula pe raza Pâncota-Arad.

Raidurile de acest fel, desfășurate în baza programului „Străzi liniștite - oraș sigur" se vor efectua săptămânal, urmărindu-se astfel asigurarea climatului de siguranță publică, concluzionează șeful Serviciului de Transporturi Arad.

Dan Roman

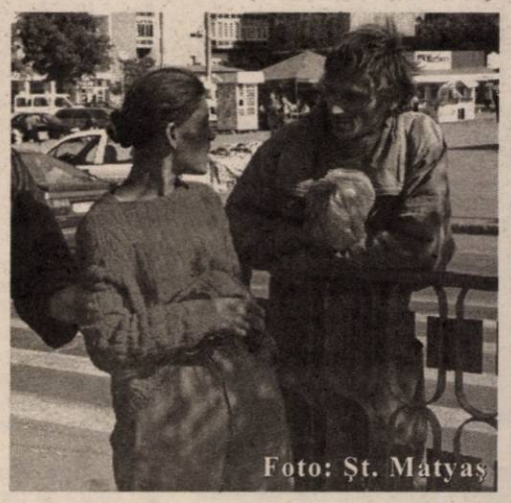

În acest număr

▶ **Arbitrul Maier a furat calificarea „tricolorilor"** *Pag. 4*

▶ **Interviu cu Gavrilă Popescu – consilier municipal** *Pag. 5*

▶ **Campanie arheologică cu descoperiri spectaculoase** *Pag. 8*

▶ **La spitalul clinic județean Reforma a disponibilizat și bunul simț** Pag. 4

Avertizare meteo

Începând cu seara zilei de 10 septembrie până în data de 13 septembrie dimineața, instabilitatea atmosferică se va accentua treptat, începând din vestul țării și se va manifesta prin averse de ploaie (însoțite la început de descărcări electrice și intensificări de vânt).

Cantitățile de apă vor depăși frecvent 25-30 l/mp, în 24 ore, iar punctiform 50-60 l/mp, în 24 de ore sau chiar în intervale de timp mai scurte.

FOX
Str. Andrei Șaguna 133
Hidrofor - stropitoare
Pompe - motocultoare
Mașini tuns iarbă
RATE
Tel: 281.492 280.389

Teba Industries
www.tebaindustries.com
Grup verticalizat textil
Angajează:
Specialiști în tricotaje din bumbac
CTC tricotaje din bumbac
● Tehnicieni specialiști în vopsirea în bucată finită
Contactați-ne !
2900 Arad, Str. Patria, tel. 004 0257 280343, fax. 004 0257 280701
e-mail tebaindustries@rdsar.ro
(c. 312)

Abonează-te la ADEVĂRUL

PARKTRONIC
Cel mai modern sistem de parcare din România
Atentie la utilizarea cardurilor de parcare:
- nu indepartati cardul din aparat pana cand aparatul nu afiseaza mesajul "Ridicati cardul"
- nu lasati cardul de parcare pe bordul masinii, deoarece caldura solara deterioreaza cardul
- pastrati cardul fara a-l indoi sau gauri, deoarece aceste actiuni pot duce la defectarea acestuia
TELVERDE GRATUIT
08008.09009
(c. 539)

ALGLASS Grafica
FIRME ȘI RECLAME, PANOURI PUBLICITARE, LITERE VOLUMETRICE
COPERTINE ȘI BANNERE
NOU! JALUZELE VERTICALE SI ORIZONTALE
Str. Andrei Saguna nr. 26-28
Tel: 0257-270.171 0721.269.708

Meditația zilei

Atâta vreme cât nu-i iertăm pe cei care ne-au rănit, îi purtăm ca pe o povară a sufletului.

Calendar

Astăzi, Soarele răsare la ora 6 și 36 minute și apune la ora 20 și 2 minute.

Au trecut 248 de zile din acest an. Au mai rămas 117 de zile până în 2004.

Praznicul zilei: Biserica ortodoxă: Cuv. Teodora din Alexandria, Cuv. Eufrosin. **Biserica greco-catolică:** Cuv. Teodora din Alexandria **Biserica romano-catolica:** Helga, Teodora.

A venit barza!

La Arad: Lidia Covaci, Mirela Covaci, Bianca-Vanesa Pîrv, Paul Varga, Ana-Maria Ciubotaru, Sergiu Drida, Marius-Sebastian Buzdugan, Iustin Dominick Burcă-Micu, Luiza Danciu

Cinematografe

DACIA: Dumnezeu pentru o zi (SUA) 10; 12; 14; 16; 18; 20
MUREȘUL: Dragonul roșu (SUA) 10; 12; 14; 16; 18
ARTA: 8 mile (SUA) 16; 18; 20
SALA MICĂ: Recrutul (SUA) 15,30; 18,30

Comenzi taxi

☎ ALFA PLUS 349.349; 256.222
☎ TAXI ALFA 228.888; 252.526; 0723.200.301; 0745-506.070
☎ TAXI'ARAD: 244.244; 274.444; 0722755440
☎ DIESEL STAR 212.222; 0722.361.011; 0745.645.645
☎ EUROPA 275.555; 0723.677.555; 0744.828.163
☎ FAVORIT 280.000; 281.111; 0740083333; 0742409992
☎ GETAX 280.705; 280.100; 280.548
☎ MIRCO MILI 230.530; 230.730

„Adevărul" vă ascultă

La telefonul dimineții, 280944, între orele 9,00-12,00

☎ **Grădiniță cu probleme.** Curtea Grădiniței PN 10 din cartierul Grădiște este inundată de gunoaiele **pe care trecătorii le aruncă peste** gard. Deși s-au făcut numeroase demersuri către Primărie pentru remedierea situației, prin ridicarea unui gard, și în acest an copiii se vor juca printre ambalaje și sticle de plastic. **„Este un focar de infecție și, cu toate acestea, nu primim nici un sprijin din partea autorităților**", spune directoarea grădiniței.

De la Administrația Domeniului Public, ni s-au transmis următoarele: „Vom lua legătura cu cei de la **Salubritate să strângă gunoaiele din curtea grădiniței**". Cât privește problema gardului, **„aceasta este cunoscută și urmează să fie rezolvată în funcție de fondurile care ni se vor aloca. Deocamdată, nu există sumele necesare."** Poate la anul...

☎ **Dispar capacele de la canalizare.** Dl. Andrei Corodan ne semnalizează dispariția capacului de la canalizare din fața Farmaciei Grozescu, str. M. Eminescu, colț cu Ștefan Ciceo-Pop.

„În urmă cu un an, capacul a mai fost furat, iar înlocuirea lui s-a făcut de abia după o lună. Oare de data aceasta cât o să așteptăm până când cineva va lua măsuri?", se întreabă domnia sa.

Redactor de serviciu, D. R.

La telefonul după-amiezii, 280944, între orele 15,00 - 18,00

D-na F. G. din Lipova ne spune că a primit ghidul Pagini Aurii pentru 2003-2004. Doar că precizările de pe copertă nu se potrivesc cu conținutul cărții, în care apar o grămadă de numere de telefon inexistente. Ce anume a fost reactualizat?, se întreabă cititoarea noastră. Vă spunem noi: prețurile la convorbirile telefonice.

Redactor de serviciu, D.R.

Meteo

Vremea va fi instabilă. Cerul va fi mai mult noros și pe arii extinse se vor semnala ploi care vor avea și caracter de aversă. Izolat, cantitățile de precipitații cumulate în 24 de ore pot depăși 15-20 l/m². Vântul va sufla slab la mode-rat din sector sudic.

Temperaturi maxime: 21 la 24°C. **Temperaturi minime:** 11 la 14°C.

Rețeta zilei

Supă de conopidă

Cantități: 3-4 dovlecei, 2 morcovi, 2 linguri de orez, 1 lingură de ulei, 1 pahar mic de iaurt (100 ml, 1 legătură cu pătrunjel, puțină sare.

Mod de preparare: CurețI și speli legumele și tai dovleceii cubulețe, iar morcovii îi dai pe răzătoarea mare. Pui la fiert morcovii cu orezul într-un litru de apă și-i lași 10-15 minute. Adaugi apoi dovleceii cubulețe și uleiul și mai lași supa pe foc 10 minute. La sfârșit torni iaurtul, potrivești de sare și presari pătrunjelul tocat mărunt.

Această rețetă este recomandată mai ales pentru bolnavii cardiovasculari.

Reautorizarea PF-urilor și AF-urilor

Persoanele fizice și titularii asociațiilor familiale care dețin autorizații în baza Legii 54/1990, pentru desfășurarea de activități economice, trebuie să obțină reautorizarea, în baza Legii 507/2002. În acest sens, aceștia trebuie să se prezinte, până în data de 15 octombrie, la Biroul Autorizații din cadrul Primăriei Municipiului Arad.

G. K.

Horoscop

Joi, 11 septembrie 2003

Berbec (21.03-20.04). Intuiția dvs. este deosebit de puternică în această perioadă. S-ar putea să primiți o sumă de bani care să vă rezolve problemele financiare.

Taur (21.04-20.05). Astăzi relația dvs. de cuplu va presupune mai multe convorbiri la distanță, motiv pentru care veți folosi din plin telefonul.

Gemeni (21.05-20.06). Munca va trece astăzi pe primul plan. Dacă aveți de semnat hârtii, verificați de mai multe ori cifrele sau apelați la cineva de specialitate.

Rac (21.06.-22.07). Din cauză că problemele se adună tot mai mult pe capul dvs., astăzi s-ar putea să uitați despre o întâlnire importantă.

Leu (23.07-22.08). Confuziile din viața de cuplu vor lua sfârșit. Începeți o nouă perioadă, în care lucrurile vor fi mult mai clare.

Fecioara (23.08-22.09). Vi se poate aduce astăzi la cunoștință că ați fost selecționat pentru un post la care visați de mai multă vreme.

Balanța (23.09-22.10). Atitudinea de care dați dovadă în aceste zile vă poate aduce un plus de apreciere din partea cunoscuților.

Scorpion (23.10-21.11). Nu este încă momentul să luați o decizie finală în legătură cu partenerul dvs. Lucrurile vor cunoaște unele schimbări în zilele următoare.

Săgetător (22.11-21.12). Nu-i puricați prea tare pe subalternii dvs. pentru că s-ar putea să aveți mai târziu nevoie de ei sau de relațiile lor.

Capricorn (22.12-19.01). Ați rămas restanțieri la respectare unor promisiuni. Prietenii încep să vă privească destul de suspect.

Vărsător(20.01-20.02). Un eveniment care se petrece în viața dumneavoastră vă va reține mai mult în casă. Starea de spirit este însă bună.

Peștii (21.02-20.03). Treburile casnice și obligațiile de familie nu pot fi trecute cu vederea. Spre seară veți primi o invitație neașteptată.

Utilitare

PRIMĂRIA MUNICIPIULUI

Program de relații cu publicul (camera 5) luni-miercuri-vineri între orele 8-12; marți-joi între orele 8-12; 15-17 - tel. 284.744, tel. centrală 281.850.

PIEȚE, TÂRGURI

Astăzi, este zi de piață agroalimentară la Curtici, Sebiș, Bata, Cermei, Zădăreni, Ghioroc, Săvârșin, Secusigiu, Sântana, Târnova, Zăbrani, Zerind. Tot astăzi au loc târguri săptămânale la Curtici, Sebiș, Cermei, Săvârșin, Secusigiu, Zerind.

Mâine, vineri, se desfășoară târguri săptămânale la Ineu, Șepreuș, Șimand.

FARMACII DE SERVICIU

Farmacia **REMEDIUM** Arad, B-dul Revoluției nr. 52-54. Program luni-vineri: 7,30-20,00; sâmbătă 8,00-14,00. Telefon 233195. Eliberează medicamente compensate și gratuite.

Farmacia „**OMNIAFARM**", Calea Aurel Vlaicu, Bl. Z28, cu program zilnic de la orele 8,00-22,00. Telefon 271724. Eliberează rețete gratuite și compensate.

Farmacia **LIBRO PHARMA NON STOP** Calea Aurel Vlaicu 60-68 (lângă stadionul (UTA) telefon 212.992. Eliberează medicamente compensate și gratuite.

Farmacia **TEAHAFARM**, Bd-ul Revoluției nr. 65. Program: luni-vineri 8-21, sâmbătă 9-13. Telefon 254.587. Eliberează medicamente compensate și gratuite.

Farmacia **ELPIS PHARM** Micălaca, zona Piața Soarelui, str. Voinicilor, colț cu str. Păsunii, Bl. 193, sc. A, parter. Program: luni-vineri 8-20, sâmbătă 8,30-14. Tel: 259-619.

URGENȚE STOMATOLOGICE

Cabinetul de pe str. Crișan (în spate la Gionelli) are program non-stop. Telefon: 253794. Cabinetul din B-dul Revoluției nr. 62, ap. 17. Zilnic: conform orarului (robot pe telefon); sâmbătă între 9-14. Telefon: 256.665.

Cabinetul Stomatologic din Calea Victoriei nr. 7 A asigură zilnic urgențe, inclusiv sâmbăta, între orele 10-15. Telefon 095.565.622.

Cabinetul stomatologic din B-dul Revoluției nr. 95, etajul I, asigură urgențe, zilnic între orele 8-14, telefon 282184.

Cabinetul Stomatologic din str. Crișan nr. 6 (vizavi de Complexul Stomatologic) asigură urgențe stomatologice. Luni-Joi: 13,30-19;00; Vineri: 9,00-15,00. Tel. 338.101.

Cabinetul Stomatologic din str. Românului nr. 4 (lângă antichitățile de pe colț cu Mețianu) asigură zilnic urgențe stomatologice între orele 9-13; 15 - 20. Telefon 0744/752.020; 0723/013.704.

DISPENSAR VETERINAR

Dispensarul veterinar din Aradul Nou efectuează zilnic, orele 8-16 (sâmbăta 8-12) examen trichineloscopic, castrare porcine, ecornarea viteilor, însămânțări artificiale. Telefon 287.298.

ÎNTRERUPERI CURENT

Joi, 11 septembrie: Ogorului, Bagdazar, Armoniei, Micălaca Bl. 528, 529 (8-14).

Vineri, 12 septembrie: Bagdasaar, Micălaca Bl. 530.

CITIREA APOMETRELOR

Joi, 11 septembrie: Fătu, Coasei, Frunzei, Vrancei, Cerbului, A. Ivireanu, Oltului, Retezat, Câmpurilor, Duma, Greierilor, Curcubeului, Graurului, Radu Negru, Cosminului, Spătarul Preda, Aviației, Letiției, Măgurei, Independenței, Pălținiș, Orizontului, Inului, M. Riscuția, Șezătorii, Soculuț, Ciorogariu fără soț, Ciujului cu soț, Vasile Ureche, Salciei, Căminului, T. Vladimirescu, A. Mureșan, Grozescu.

ADMINISTRAȚIA FINANȚELOR PUBLICE

Administrația Finanțelor Publice a municipiului Arad: Asistență contribuabili (impozitul pe venitul global) - telefon 280633, 280733, int. 198 (persoane fizice) și 125 (persoane juridice) între orele 8,00-12,00. Informații suplimentare la www.finantearad.ro

TELEFON DE URGENȚĂ LA POLIȚIE: 955

Noul număr de centrală telefonică al I.J.P. (Inspectoratul Județean de Poliție) Arad: 207.100.

S.C. SALUBRITATE S.A. ARAD

Dispecerat între orele 7,00 - 19,00. La telefonul: 280873.

PROTECȚIA CONSUMATORULUI

B-dul Revoluției, nr. 50. Telefon: 257049.

GARDA FINANCIARĂ

B-dul Revoluției nr. 79, telefon: 281119.

INSPECTORATUL TERITORIAL DE MUNCĂ ARAD

Str. Episcopiei nr. 11-13, tel.: 211762, 211862, 257251.

ADEVĂRUL
Cotidian independent Arad

Editor: S.C. ADEVĂRUL Arad S.R.L.
COD FISCAL R 1681938 ● COD SICOMEX 19.604 ● CERTIFICAT J 02/1886 / 31 X 1991 ● COD SIRUES 020956601 ● ISSN 1220 - 7489

Redacția și administrația: 2900 Arad, Bd. Revoluției nr. 81. Telefoane: SECRETARIAT - 281802, fax 280655, 280625; ADMINISTRAȚIE - CONTABILITATE - 281797; MICA PUBLICITATE - 210775; MAREA PUBLICITATE - 280904; CLUBUL PRESEI - 280989.

Consiliul de administrație: președinte - **MIRCEA DORGOȘAN**, telefon 281802, 280625; vicepreședinte - **MIRCEA CONTRAȘ**, telefon 280854; membri: **LIZICA MIHUȚ**, telefon 280070, **ȘTEFAN TABUIA**, telefon 280854, **MIRCEA ȚIȘCĂ**, telefon 280904.

Colegiul de redacție: **ȘTEFAN TABUIA** (redactor-șef), telefon **280854**; **MARCEL CANCIU** (șef secție foto), telefon **281701**; **ALEXANDRU CHEBELEU** (șef secție sport), telefon **281701**; **GABRIELA GROZA** (secretar general de redacție), telefon **280854**; **VASILE FILIP** (șef secție cultură-învățământ-tineret), telefon **281855**; **280003**; **IOAN IERCAN** (șef secție politică), telefon **280943**; **DORU SAVA** (șef secție social-economic), telefon **281738**; **NICOLAE OPREAN** (șef secție actualități), telefon **281855**; **280003**; **MIRCEA ȚIȘCĂ** (șef secție publicitate și difuzarea presei), telefon **280904**; **MIRCEA CONTRAȘ** (vicepreședinte al consiliului de administrație), telefon **280854**; **MIRCEA DORGOȘAN** (președinte al Consiliului de administrație), telefon **281802, 280625.**

Tiparul executat la S.C. MEDIAGRAF S.A. ARAD, str. Feleacului F.N., telefon 250902, fax 250920

Adresa Internet http://adevarul.arad.ro

S.C. „Adevărul" SRL nu-și asumă responsabilitatea pentru conținutul articolelor publicate, aceasta revenind în exclusivitate autorilor.

CURȘUL VALUTAR

VALORI ÎNREGISTRATE IERI, 10 SEPTEMBRIE 2003

Denumirea valutei	BNR	BCR		BRD		Banca Transilvania		Banca Românească		Banca Romexterra		Alpha Bank	
		C	V	C	V	C	V	C	V	C	V	C	V
Euro	37906	37500	38000	37440	37890	36900	37800	37525	37920	37370	37950	37450	38000
Dolar S.U.A.	33831	33750	34250	33310	33830	33500	34200	33398	34017	33500	34150	33482	33959
Forint	148	139	153	142	150	141	148	-	-	142	149	-	-

Comunicat

Biroul Operativ al Sindicatului Democratic Învățământ Arad este indignat de modul în care au fost repartizate posturile în învățământ pentru anul școlar 2003/2004.

După tensiunea generată de examenele din 16 iulie a. c., colegii dascăli au avut parte de alte reprize de stress începând cu data de 5 septembrie a. c., când a demarat repartizarea computerizată pe posturi, repartizare care, prin modul defectuos de organizare, a demonstrat încă o dată - dacă mai era cazul - superficialitatea, lipsa de considerație față de cei ce au menirea să educe tânăra generație. Depășiri de termene, bâlbâieli în operările pe calculator, posturi dispărute, încurcături în numirile pe posturi au fost principalele aspecte care au caracterizat această acțiune de care depinde pâinea multora dintre dascăli.

În concluzie, considerăm nesatisfăcător felul în care s-a efectuat mișcarea cadrelor didactice - titularizări, suplniri pentru anul școlar 2003/2004 și ca atare suntem alături de colegii noștri, membrii de sindicat, nemulțumiți, privind rezolvarea în limite legale a problemelor ivite cu această ocazie.

Biroul Operativ al Sindicatului Democratic Învățământ Arad
Lider, ȘTEFAN BALIȚA

Garda Financiară controlează școlile

Potrivit unui ordin emis de Garda Financiară Centrală, secțiile județene s-au ocupat, recent, de verificarea pregătirilor pentru noul an școlar în instituțiile de învățământ. Echipele de comisari au fost îndrumate către cele mai reprezentative unități școlare din județ, unde au avut de urmărit finalizarea reparațiilor la clădiri, efectuarea igienizărilor și aspectul cabinetelor medicale. Nici valoarea și repartizarea fondurilor prevăzute de către consiliile locale pentru aceste acțiuni nu au scăpat neverificate de comisari.

„Echipele noastre au vizitat Școlile Generale nr. 20 și 21 și două grădinițe cu program prelungit din municipiu. De asemenea, de la Primărie s-au primit listele cu sumele alocate pentru reparații, igienizări și alte lucrări. Din punctul nostru de vedere nu există nici un fel de probleme. Datele au fost transmise deja la București pentru centralizare", ne-a declarat **Eugen Deliman**, comisarul șef adjunct al Gărzii Financiare Arad.

S. Ambruș

În sectorul sanitar

Disponibilizații își apără drepturile apelând la instanță

Disponibilizările ce au avut loc de curând în sistemul sanitar arădean au produs, după cum era și firesc, nemulțumiri în rândul cadrelor medicale. Pe lângă vociferări, o parte din cei intrați în șomaj au apelat chiar la instanță pentru a-și apăra drepturile. De exemplu, la Spitalul Municipal, foști salariați cu situații materiale precare, pentru care fiecare sută de mii în plus reprezintă o valoare, au intentat procese conducerii unității spitalicești în cauză.

Din păcate însă, cu toată bunăvoința conducerii spitalelor fondurile alocate limitate nu reușeau să acopere necesarul pentru salarii, fără a fi efectuate reducerile de personal.

M. Popescu

Lansare de carte la Consiliul Județean

„Filozoful crud - o istorie a canibalismului"

Centrul Cultural Județean Arad organizează mâine, **12 septembrie 2003**, la **ora 18**, la **Consiliul Județean, sala 65**, lansarea volumului **„Filozoful crud - o istorie a canibalismului"** al lui **Cătălin Avramescu.**

Cătălin Avramescu este doctor în filozofie al Universității din București, a făcut stagii de cercetare la Institute for Advanced Study in Humanities (Edinburgh), Sigurdur Nordal Institute (Reykjavik), Nether-lands Institute for Advanced Study in Humanities and Social Science (Wassenaar), a susținut cursuri la București și Helsinki și conferințe în Ungaria, Scoția, Canada și Austria. A publicat eseuri și studii de teorie politică și istoria ideilor, în special asupra intervalului secolelor XVIII-XIX. În prezent este cercetător la Institutul de Istorie al Universității din Viena.

După **„De la teologia puterii absolute la fizica socială"** (București, 1998) - o explorare tematică a contractului social de la Hobbes la Rousseau, **„Filozoful crud"** (Humanitas, 2003, carte premiată la **Bookarest**, ediția **2003**) este scrisă pe baza documentării în colecție de carte rară din Scoția, Statele Unite, Finlanda, Olanda, Germania și Austria. Lucrarea este unica istorie sistematică a canibalismului reflectată în oglinda filozofiei.

Serbările vinului în Podgorie

Primăria comunei Ghioroc, cu sprijinul Direcției pentru Cultură, Culte și Patrimoniu Cultural Național a județului Arad organizează SERBĂRILE VINULUI ÎN PODGORIE. Manifestările se vor desfășura după următorul program:

Sâmbătă, 13 septembrie: * ora 17 - muzică rock cu **Daniel's Band;** * ora 19 - recital **Mircea Baniciu;** * ora 21 - bal.

Duminică, 14 septembrie: * ora 14 - spectacol folcloric susținut de ansamblurile **„Junii Pogdoriei"** (Ghioroc), Păstrători de tradiții **„Gh. Nistor"** (Micherechi, Ungaria), **„Doina Mureșului"** și **„Rapsozii Zărandului"** (Arad), cu participarea extraordinară a renumitului solist **Traian Jurchelea**.

Spectacolele se vor desfășura pe scena din curtea școlii din Ghioroc, iar în caz de timp nefavorabil, în sala Căminului Cultural din localitate.

Cronica măruntă

● Pentru **Bursa locurilor de muncă pentru absolvenți**, care vă reamintim că va avea loc în data de 26 septembrie a.c., au fost transmise peste 250 de invitații agenților economici. Până în prezent, s-au primit cinci confirmări de participare, din partea firmelor care au nevoie de personal în următoarele meserii: agent asigurări, arhitect și inginer constructor.

● Angajatorii care au sub 100 de angajați și încadrează în muncă, pe durată nedeterminată, persoane cu handicap, primesc lunar, pe o perioadă de 12 luni, pentru fiecare persoană angajată din această categorie, o sumă egală cu un salariu minim brut pe țară de 2,7 milioane de lei. Desigur, angajatorul are obligația de a menține raporturile de muncă sau de serviciu cel puțin doi ani.

● Până la data de 31 iulie a.c., Agenția Națională de Ocupare a Forței de Muncă (ANOFM) a organizat, la nivelul întregii țări, 744 de cursuri de formare profesională gratuite, pentru șomeri. La aceste cursuri au participat 12.710 de șomeri, dintre care 5.924 femei.

● Având în vedere că, după cum se știe, începând cu data de 1 septembrie a.c., toți agenții economici sunt obligați să dețină și să completeze **Registrul General de Evidență al Salariaților**, la Inspectoratul Teritorial de Muncă (ITM) Arad au fost înregistrați 7.400 de agenți economici. Din datele deținute de ITM se pare că ar trebui să fie mult mai mulți...

● Până în prezent, anul acesta, la Inspectoratul Teritorial de Muncă Arad au fost înregistrate 34.336 contracte individuale de muncă, mai mult cu peste 2000 față de anul trecut...Oare să fie de vină amenzile acordate?

● Direcția Generală de Sănătate Publică și Inspecția Sanitară de Stat a trasat zilele trecute dispoziții clare tuturor directorilor din sector privind coordonarea controlului medical periodic al cadrelor didactice. Profesorii și învățătorii vor trebui să treacă peste o serie de teste, cum sunt cele radiologice și psihologice. Fiecare informație din dosar va fi păstrată „sub cheie".

● În arestul Poliției Arad a fost introdus **LOGHIN NECULAI,** de 32 ani, din localitatea Verești, județul Suceava, care are de executat 7 luni de închisoare pentru comiterea infracțiunii de vătămare corporală. Pentru 4 ani de privare de libertate a „intrat" **NOVAC MARIN**, de 34 ani, din Mocrea, condamnat pentru furt.

● Agenții Poliției Rutiere continuă sancționarea celor cu diferite nereguli în regimul de trafic. Au fost date 228 de amenzi contravenționale, numai în ultimele 24 de ore, în valoare de 68.000.000 lei, cele mai multe pentru depășirea regimului legal de viteză. Cu permisul suspendat s-a „trezit" din aburii alcoolului **ARDELEAN ADRIAN EMIL**, de 24 ani, din Curtici.

Sănătatea arădeană - în vizorul ministerului de resort

Tiberiu Bratu, inspectorul de zonă din cadrul Ministerului Sănătății, s-a aflat zilele trecute la Arad, unde s-a întâlnit cu reprezentanții sistemului sanitar la nivel local. După ce, în urma discuțiilor, a reușit să își creeze o imagine asupra problemelor din sistem, Bratu s-a deplasat în teren, vizitând spitalele din Gurahonț și Ineu.

Urmează ca domnia-sa să întocmească un raport pe care îl va transmite Ministerului Sănătății în vederea stabilirii măsurilor ce trebuie luate pentru rezolvarea neajunsurilor din domeniu.

M. P.

Omagiu eroului național Avram Iancu (1824-1872)

Uniunea Vatra Românească, filiala județeană din Arad, organizează manifestări de omagiere a Eroului Național Avram Iancu, la 131 de ani de la trecerea în eternitate și în istorie, în anul 1872

Manifestările se vor desfășura după următorul program:

❑ **Vineri, 12 septembrie 2003, începând cu ora 12**, la monumentul eroului de la Palatul Justiției din Arad (Tribunalul). Programul va cuprinde ceremonialul religios, depunere de flori, cuvântări omagiale și cântece patriotice. Îi invităm să participe la program pe toți cei care doresc să aducă un omagiu Eroului Național Avram Iancu.

❑ **Duminică, 14 septembrie 2003**, se organizează o deplasare cu autocarul la Țebea, prilejuită de manifestările naționale ce se vor desfășura la Mormântul Craiului Munților Apuseni Avram Iancu, din cimitirul eroilor și al martirilor neamului românesc.

Cei care doresc să participe la manifestările de la Țebea se pot adresa pentru informare și înscriere, al sediul Filialei Vatra Românească din Arad, Bd. Revoluției nr. 55, și la telefonul nostru 254.115.

s.c. **RO SERVICE INTERNATIONAL** S.R.L.

ARAD, Str. Dosoftei nr. 2
(lângă piciorul podului Micălaca). Tel. 0257 - 265880

● Montează instalații pe gaz marca BIGAS LANDI și LOVATO - Italia pentru autoturisme și autoutilitare echipate cu motoare între 31 kW și 156 kW.

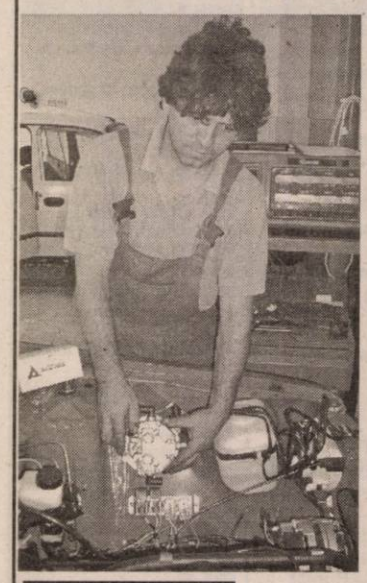

● Instalațiile sunt autorizate R.A.R. și I.S.C.I.R.

AVANTAJE:

● Avantaj - 50% din costul benzinei, reduce cu 50% poluarea, încadrându-se în normele EURO 2;
● Prelungește viața motorului și a uleiului;
● Performanțe în utilizare;
● Este conformă cu regulamentele Uniunii Europene respectând normativele ECER 67;
● Un an jumătate garanție;
● Omologarea RAR prin înscrierea în cartea de identificare a autovehiculului a dualității GPL - benzină

ANGAJEAZĂ *băieți în vederea calificării la locul de muncă în meseria de mecanic auto, de preferință absolvenți a 10 clase.*

Relații la telefon 265.880.

s.c. **EURO TRANS** S.R.L. ȘIRIA

EFECTUEAZĂ TRANSPORT DE MARFĂ
CU AUTOCAMIOANE DE 20 TONE

ACHIZIȚIONEAZĂ DEȘEURI DE FIER VECHI
ÎN CANTITĂȚI MARI

VINDE AUTOCAMIOANE „ROMAN"

INFORMAȚII: ȘIRIA, STR. GĂRII, NR. 2073
Tel.: 0723.404.010 0722.731.413
0257/531.128
(c.p. 105/2003)

Acte false

Polițiștii de frontieră de la Curtici au efectuat un control specific în trenul Rapid Ister, care circula pe relația Budapesta-București, și au descoperit o persoană de sex masculin ce încerca să intre în România cu ajutorul unui pașaport bulgăresc falsificat.

Luat la întrebări, bărbatul a declarat că este cetățean bulgar și că documentul este autentic, iar pentru a-și susține afirmația a mai prezentat o carte de identitate și un permis de conducere cu aceleași date.

Polițiștii au constatat că și ultimele documente erau false, drept pentru care respectivul a fost predat autorităților maghiare pentru continuarea cercetărilor. Până în acest moment despre „călător" nu se știe decât că este cetățean bulgar și venea din Franța.

S. Ambruș

Fals privind identitatea la Ineu

Zilele trecute, lucrătorii formațiunii de Evidență Informatizată a Persoanei Ineu l-au depistat pe **Samuil Covaciu**, din localitatea Șoim, Județul Bihor, care a solicitat eliberarea actului de identitate prezentând în acest scop certificatul de naștere al vărului său **Ioan Covaci**, din Craiva.

În urma unor cercetări, s-a descoperit că **Samuil** figura în evidențele biroului pașapoarte Bihor cu interdicție 1095 de zile, fiind returnat de la frontiera cu Belgia.

„Pentru fapta sa, infracțiune de fals privind identitatea, lui Samuil i s-a întocmit dosar penal", ne-a informat d-na **Mariana Păun**, purtător de cuvânt în cadrul Serviciului de Evidență Informatizată a Persoanei (S.E.I.P.) Arad.

M. Gogota

La Spitalul Clinic Județean Arad

Reforma a disponibilizat și bunul simț

Restructurarea sistemului sanitar arădean a lăsat pe drumuri numeroase cadre medicale. Se pare însă că, din păcate, printre criteriile după care se efectuează disponibilizările nu se regăsește și bunul simț. Nu facem această afirmație la întâmplare, ci dimpotrivă!

Ieri, solicitând telefonic o simplă informație de la Secția Pediatrie Boli Contagioase a Spitalului Clinic Județean Arad am dat peste o voce feminină extrem de iritată de faptul că ne-am permis să o deranjăm și să o întrebăm despre prezența în secție a unei persoane autorizate în relațiile cu presa. Pe un ton sarcastic, „anonima" ne-a spus că nu este nici un medic în secție, până seara după ora 22.00. **„Doar mâine puteți afla ce vă interesează. Nu e nimeni care poate vorbi cu dumneavoastră. Medic nu avem până diseară la ora zece. Nu are rost să insistați. S-a înțeles?"**, ne-a pus la punct „doamna", după care ne-a trântit telefonul fără nici un alt cuvânt.

Ne cerem scuze dacă nu avem capacitatea de a pricepe cum se face că la primele ore ale dimineții nu se găsește nici un medic într-o secție spitalicească. Asta da reformă!

M. Popescu

De Ziua Pompierilor

La Pâncota se organizează Cupa 13 Septembrie

Cu ocazia Zilei Pompierilor din România, Primăria orașului Pâncota organizează o serie de activități la care sunt invitați să participe reprezentanți din cadrul Prefecturii și Consiliului Județean Arad, Grupul de Pompieri „Vasile Goldiș", serviciile publice de pompieri civili din județ și o delegație de pompieri din Ungaria.

Manifestarea va avea loc în data de 14 septembrie a.c., cu începere de la ora 8,00 și va cuprinde un concurs între servicile publice intitulat „Cupa 13 septembrie". Câștigătorii vor fi recompensați cu diplome, cupe și premii în bani.

Formalitățile împiedică repararea drumului din Sântana

Drumul din centrul comunei Sântana se deteriorează pe zi ce trece, fără ca autoritățele locale să poată demara lucrările de reparare care sunt necesare. „Nu putem să facem nimic pentru că este vorba despre un drum județean. Este adevărat că drumul arată foarte rău, fiind plin de gropi. Am făcut numeroase demersuri, în acest sens, la Consiliul Județean, prin care le-am prezentat situația, dar nu am primit nici un răspuns", spune Ioan Ilica, primarul din Sântana.

Deși repararea drumului s-ar putea face din bani de la bugetul local, spre surprinderea primarului, autoritățile județene nu se arată prea grăbite să avizeze începerea lucrărilor.

„Trebuie ca drumul să fie trecut la comună. Înainte de aceasta nu ne putem atinge de el, pentru că o să avem probleme cu Curtea de Conturi", susține primarul Ilica.

D. R.

Fotbal - Preliminariile C.E. de fotbal, Portugalia 2004

Arbitrul Maier a furat calificarea „tricolorilor"

Danemarca- România 2-2 (1-0)

În min. 72 al partidei de la Copenhaga, de aseară, atunci când Pancu marca pentru 2-1, ne-a revenit în minte meciul de la Cardiff, de acum zece ani. Ca și atunci, și acum istoria se repeta. Au înscris gazdele, după care „tricolorii" au întors rezultatul și se părea că România e - din nou - echipa care vine din urmă și se califică pe ultima sută de metri. Dar, nu a fost așa! Elevii lui Anghel Iordănescu au întâlnit, de această dată, un arbitru potrivnic, pe nume Urs Maier, care a făcut ce a dorit în teren. Dar, din păcate, și-a bătut joc doar de România.

În minutul 34, nimeni nu a văzut o presupusă ținere a lui Iencsi, la Tomasson, decât el. Și a acordat penalty. Același atacant danez înscria din lovitură de pedeapsă și era 1-0.

După pauză, tactica s-a schimbat, iar românii au jucat altceva decât în prima parte, oferind o lecție de fotbal tututor celor care au văzut jocul. După ce Sand a ratat ultima ocazie daneză, în minutul 60, a urmat o jumătate de oră formidabilă a naționalei „tricolore".

În min. 61, Mutu a reușit să stopeze o minge în fața lui Laursen, după care, din întoarcere, a marcat pe sub Sorensen, de 8 m: 1-1. A fost momentul în care ai noștri au dat semnalul revenirii în joc.

La un corner executat de D. Munteanu, în min. 72, Laursen a respins până la 20 de metri de propria poartă, iar de acolo, Pancu a preluat și a trimis un „trasor" lângă bară, făcând inutilă intervenția portarului Sorensen: 1-2. În tribune se auzea doar „Hai, România", pe când danezii erau „gură cască". Timpul trecea, gazdele atacau cu toate liniile, dar destul de haotic, prilejuind „tricolorilor" să aibă contre foarte periculoase. Vom ține minte - poate - toată viața cum Mutu, de două ori, Cernat și Bratu au fost singuri cu portarul Sorensen, dar nu l-au putut învinge. Acești trei jucători puteau deveni eroi, dar nu a fost să fie. Această postură i-a aparținut arbitrului Urs Maier, care a prelungit meciul cu mai mult de patru minute, atât cât s-a arătat de la margine. Probabil că „fluierașul" elvețian ar fi ținut meciul încă o fază, dacă nu se dădea gol. Cu 40 de secunde după expirarea prelungirilor, N. Jensen a centrat de pe stânga, Rommedal a deviat cu capul până la Laur-sen, care a marcat din fața careu-lui din 6 m, singur - singurel.

Așa s-a încheiat un meci de la care întreaga Românie

aștepta o victorie a „tricolorilor", care puteau - astfel - ajunge la Campionatul European de fotbal din Portugalia, de anul viitor.

Nu a fost să fie! Arbitrul Urs Maier a furat calificarea elevilor lui Anghel Iordănescu, dar trebuie să ne gândim și la faptul că în prima repriză ai noștri nu au avut nici o ocazie, iar pe final de meci, au ratat multe ocazii incredibile, care puteau califica România la EURO 2004. Totuși, o minune ar putea duce echipa noastră în Portugalia, însă e greu de presupus că Norvegia nu poate bate Luxemburg-ul, pe data de 11 octombrie a.c.

Cert este - acum - un singur lucru. Noua națională arată bine, are viitor, însă până în anul 2006, la C.M. din Germania, nu prea mai are ce să arate.

La fluierul arbitrului Urs Maier, ajutat de asistenții Martin Iseli și Rudolf Kappeli (toți din Elveția), s-au aliniat următorii jucători:

Danemarca: Sorensen - Helveg, Laursen, Henriksen, N. Jensen - Gronkjaer (min. 80 - Rommedal), Gravesen, Wieghorst (min. 64 - Poulsen), Jorgensen - Tomasson (min. 55 - C. Jensen), Sand.

România: Lobonț - Stoican, Iencsi, Chivu, Rat - Fl. Dumitru (min. 70 - Cernat), Rădoi, Pancu, D. Munteanu - Ganea (min. 67 - Bratu), Mutu (min. 90 - Șoavă).

Leo Sfâra

Clasamentul grupei a II-a

Danemarca - România 2-2; Luxemburg - Bosnia - Herțegovina 0-1.

1. Danemarca	7	4	2	1	14-8	14
2. România	8	4	2	2	21-9	14
3. Bosnia	7	4	0	3	6-7	12
4. Norvegia	7	3	2	2	8-5	11
6. Luxemburg	7	0	0	7	0-20	0

Se mai joacă: Norvegia - Luxemburg și Bosnia - Danemarca, pe data de 11 octombrie a.c.

JOI, 11 SEPTEMBRIE 2003

TVR 1

7,00 Jurnalul de dimineață
7,30 Băieții de la Sport - s.
8,20 Din secretele naturii - doc.
9,20 Des. animate
9,45 Năzdrăvăniile fraților Kratt - s.
10,15 Teleshopping
11,00 Magnum - s.
12,00 Dragoste și răzbunare - s., rel.
12,55 Corect show! - rel.
13,10 Destine secrete - s., rel.
14,00 Jurnalul de prânz
14,30 Spectacolul lumii
15,00 În mintea lui Herman - s.
15,30 Panorama
16,50 Destine secrete - s. AP
17,40 Des. anim. Dragon Ball
18,00 Dragoste și răzbunare-s.
19,00 Jurnal * Meteo * Sport
19,45 Tragerile Joker și Loto 5/40
20,00 Psihiatru în vacanță- film '91
22,00 7 zile
23,00 Jurnalul de noapte
23,30 Detectivul Spenser - acț., SUA, '94
1,05 Profesioniștii - rel.

TVR 2

7,15 Desene animate
8,00 O familie formidabilă - rel.
9,00 Palete - doc.
9,30 Locuință pentru doi - s.
10,00 Tonomatul DP2
12,00 Biarritz - rel.
13,00 Știri
13,10 Tribuna partidelor parlamentare
13,40 Desene animate
15,00 Siesta
16,00 Biarritz - s.
17,00 Banatica - emisiune în limba sârbă
17,30 Pe față
18,00 Lege pentru toți
18,30 Știri regionale
19,00 Cronica unei veri
19,15 Saint-Tropez - s.
20,15 O familie formidabilă - s.
21,15 Prim-plan
21,30 Telejurnal
22,00 Un român la New York - Concert
23,00 Arborele genealogic - p.a II-a
0,05 Zborul 93 - dec.;
1,00 Saint-Tropez - s., rel.
2,00 Palete - rel.
2,30 Arborele genealogic - rel.

PRO TV

7,00 Teo - rel.
8,00 Știrile Pro TV - Ziarul dimineții tale
9,00 Tânăr și neliniștit - s., rel. (AP)
11,00 Familia Bundy - s.
12,00 Maddie și David - s.
12,55 Știrile PRO TV
13,30 Capcana timpului - s.
14,30 Album de familie - dramă., (III)
16,00 Tânăr și neliniștit - s. (AP)
17,00 Știrile PRO TV
* Vremea
18,00 Tânăr și neliniștit - s. (AP)
19,00 Știrile PRO TV
20,00 Pierdut și (re)găsit - comedie SUA, '99
22,00 Leana & Costel (12)
22,30 Familia Bundy - s. (AP)
23,00 Știrile PRO TV
23,45 Șocul care a schimbat lumea - doc.
0,45 Marcă înregistrată
1,15 Știrile PRO TV
1,30 În spatele vălului: Renașterea islamică - doc.

TV ACASĂ

6,30 Povești adevărate
7,00 Pisica sălbatică - s., rel.
8,30 Dragoste și putere - s., rel.
9,15 Rețeta de Acasă - rel.
* Teleshopping
9,30 Învață spaniola cu Victor
10,00 De 3 x femeie
11,00 Amor real - s., rel.
12,15 (AP) Răzbunarea - s., rel.
13,10 5' shopping - rel.
13,15 Învață spaniola cu Victor - rel.
13,30 (AP) Secretul iubirii - s.
15,00 (AP) Dragoste și putere - s.
15,30 Salome - s.
16,35 Salome - s.
17,30 Povești adevărate
17,55 Rețeta de acasă
18,00 Totul despre Camila - s.
19,00 (AP) Pisica sălbatică - s.
21,00 De 3 x femeie (AP)
22,00 Amor real - s.
23,00 (AP) Răzbunarea - s.
23,00 Răzbunarea - s. (A.P.)
0,00 Povești adevărate - rel.
0,30 **Totul despre Camila - s., rel.**

HBO

8,00 X-Men - SF, 2000 (12)
9,40 Spot - comed., 2001
11,15 Răsfățații Americii - comed., 2001 (12)
12,55 Sedus și abandonat - comed., 2001 (12)
14,20 Trăiește cum vrei - dramă 2002 (12)
15,55 Furios și iute - acț,., 2001 (12)
17,40 Un defect de familie - comedie, Italia '02
19,15 X-Men - SF, 2000 (12)
21,00 Băiatul din balon - comed., 2001 (12)
22,25 Societatea secretă - thriller, 2000 (12)
0,10 Totul despre sex - serie nouă - (16)
0,40 Mintea unui bărbat însurat - s. (16)
1,05 Bârfa - thriller, '99 (12)

PRIMA TV

7,00 Ambianța
7,30 Levintza prezintă - rel.
8,00 Video Star
11,00 O vacanță de milioane
11,25 Clip Art
11,30 Luna sălbatică - s. (AP)
12,30 Prietene și rivale - s. (AP)
13,20 Călătorii în lumi paralele - s. (AP)
14,50 Minute de milioane
17,05 Focus 5
17,30 Camera de râs
18,00 Focus
19,00 Pensacola forța de elită- s.
20,00 Special - doc.
21,00 Vrei să fii miliardar? Cele mai bune momente
22,00 Călătorii în lumi paralele - s.
23,00 Focus plus
23,30 Dosarele FBI - doc.
0,20 Clubbing Show
0,25 Clip Art-rel.
0,30 Pensacola - forța de elită - s. rel.
1,30 Focus plus - rel.
2,00 Chat TV

ANTENA 1-TV ARAD

6,00 Emis. lb. bulgară-rel.
6,30 Știri Arad-rel.
7,00 Observator
8,00 Zile din viața... - s.
9,00 Benny Hill - comedie, rel.
9,30 Dinozaurii-s.
10,00 Animax
11,00 Soledad - s.
13,00 Știrile amiezii
13,15 Zile din viața noastră - s.
14,00 Stargate - s.
15,00 Tenis în direct - BCR Open Romania
16,05 Pactul de stabilitate
16,30 Știri Arad
17,00 Tenis în direct - BCR Open Romania
18,00 Yago - s.
19,00 Observator
20,00 Mai presus de onoare - f. SUA, 2001
22,00 Observator
22,30 Știri Arad
22,45 Benny Hill - s.
23,15 Tinerețe furată - f. SUA,1996
1,00 Observator
2,00 Soledad - rel.
4,00 Dinozaurii-re.
4,30 Yago -rel.
5,30 ispita - rel.

TV RCS

9,00 Desene animate
9,30 Știrile RCS 1
10,15 Tradiții și folclor
10,30 Cavaleri și războinici - doc.
11,15 Preciosa - s., rel.
12,00 O oră cu Dani Dascălu - rel.
13,00 Tradiții și folclor - emis. culturală
13,30 Știrile RCS 2 - rel.
14,15 Videoclipuri
14,30 Preciosa - s.
15,15 Videoclipuri
15,30 Joia populară
16,30 Emis. în lb. maghiară
17,30 Știrile RCS
18,10 Videoclipuri
18,15 Povestea lui M.J. Gibson - f. AP
19,45 Playabout - s.
20,00 Atitudini (UVVG) - emis. informativă
21,00 Prim-plan
22,00 Știrile RCS
22,40 Promisiuni - f. (12)
24,00 Închiderea programului

B1 TV

7,30 Știri
8,00 Trenul vieții - rel.
10,00 Ne privește
11,00 BH, 90210 - s., rel.
12,00 Fan X
13,00 Euro 2004 - rel.
15,30 Fan X
15,45 Ne privește
17,00 Moștenirea familiei Guldenburg - s.
18,00 Știri
18,45 Info ec.
18,50 Beverly Hills, 90210 - s.
19,45 Calendar ecumenic
20,00 Ediția de seară
20,30 B1 TV Special. 2 ani de la 11 septembrie
23,30 Trenul vieții
1,00 Mașini de vis - rel.
1,30 Viața în direct-rel.
2,30 Char TV.

TELE 7 ABC

7,35 Șapte știri - rel.
10,00 Emis. pt. copii
10,30 Serial-rel.
11,30 Euro Maxx - rel.
12,00 Vacanțe de pomină - rel.
12,30 Cocktail japonez
13,00 Concursul de rodeao - f. rel.
15,00 Guță și muzica lui - rel.
17,00 Cocktail japonez-rel.
17,30 Emis. pt. copii
18,00 Șerial
18,45 Vacanțe de pomină
19,20 Șapte știri
20,00 Refugiul - film
22,00 Loto - Pariu trio
22,15 EuroMaxx
23,15 Șapte știri
0,00 Activ FM

REALITATEA TV

7,00 Jurnal
7,15 Trezirea la realitate
10,00 English News
10,15 AutoMondial
11,00 Jurnal
11,45 Reportaj
12,00 Știri
12,15 Tendințe
13,15 Bătălia pentru România
16,00 Jurnal
16,45 Reportaj
17,00 Știri
17,15 Șport Mania
18,00 Știri
18,30 O vedetă la mare
19,00 Jurnal
19,30 În centrul atenției
20,15 2010
21,00 Jurnal
21,45 Bătălia pentru România
1,00 Știri

Redacția Adevărul nu își asumă răspunderea pentru modificările ulterioare intervenite în programele TV

În Arad se confundă interesul personal cu al cetățenilor

Interviu cu domnul GAVRILĂ POPESCU, consilier municipal

Gavrilă Popescu este de profesie inginer mecanic. A terminat Facultatea de mecanică din Brașov în anul 1977. Între anii 1979-1989 este director la societăți de mecanizare din Felnac, Aradul Nou și la o societate care superviza sectorul agricol din județul Arad. Aici s-a remarcat ca un excelent manager. După 1989 a fost director la Direcția Agricolă, secția de mecanizare, apoi director la firma privată S.C. „Aramis" S.A. până în iunie 2003, când a demisionat pentru a nu intra în conflict de interese fiind consilier municipal. La ora actuală este consultant economic și de management și își conduce afacerile proprii din domeniul agriculturii cu rezultate bune.

– Domnule inginer, având în vedere că sunteți un prosper om de afaceri, ce v-a determinat să deveniți consilier?

– La vremea respectivă, când am candidat, am avut intenția de a-mi folosi experiența și cunoștințele acumulate pe timpul când am condus o serie de societăți economice, în domeniul administrației, unde era nevoie de așa ceva. Doream să particip activ la dezvoltarea vieții economice și sociale a municipiului nostru.

– Și ați reușit în aceste intenții?

– În parte da, pentru că, datorită preocupărilor mele economice, am convins o serie de investitori cu care am lucrat și colaborat să investească în Parcul industrial și în domeniul agricol, unde am avut o contribuție în crearea unei piețe de desfacere a cerealelor.

– Concret, la ce vă referiți?

– Dau doar două exemple mai semnificative. Este vorba de firma „Lucas", actualmente „Leoni" și de „PETRI", în prezent „TAKATA-PETRI".

– Sunteți mulțumit de activitatea CLM Arad?

– Din păcate, în activitatea consiliului este o tendință din partea unor consilieri de subordonare fără rezerve Primăriei. Din această cauză se încearcă rezolvarea multor probleme ale Aradului cu cheltuieli mari din bugetul local, deoarece contractele făcute cu anumite societăți private aduc prejudicii, sunt păguboase.

– Este firesc ca aceste contracte să se facă cu societăți private?

– Da. Numai că trebuie ca ele să fie în interesul cetățenilor, să câștige orașul și, după contribuția adusă, și societatea privată. Din păcate, acest lucru nu s-a întâmplat și se observă că multe din contractele făcute de Primărie au tendința clară de jefuire a bugetului local.

– În interesul cui?

– Al societăților care obțin aceste contracte. Probabil că aceste contracte aduc și un folos propriu unora, pentru că altfel este de neexplicat punerea lor în aplicare în această formă.

– Dar sunt aprobate de Consiliul Municipal.

– Multe din acțiunile promovate în Arad ar fi trebuit aprobate în detaliu, dar executivul le-a prezentat doar la modul general, ca intenții, cum a fost și cu parcările. Dar multe nu sunt aprobate, iar altele au trecut în forma amintită ca proiecte de intenții sau pe baza votului nucleului dur al primarului.

– Să reținem că nu au fost votate de toți consilierii unele contracte de bază?

– Contractul cu CASAROM și CET nu le-am votat, am cerut să se facă modificări în capitolele ce prevedeau termene de execuție și modalități de plată, iar la contractul cu PARKTRONIC consiliul a votat, cum spuneam, un principiu de parcare cu plată, dar Primăria a pus altceva în aplicare, astfel că proprietarii de mașini din Arad se simt prizonieri în propriul oraș.

– Primarul susține că el este de bună credință?

– Buna credința se referă la clientela primarului, care este răsplătită cu diferite facilități și sunt puse aceste contracte în această formă cu mari prejudicii aduse bugetului local.

– Și de ce ar face acest lucru?

– Bănuiesc că numai din dragoste nemărginită pentru firmele protejate. Pentru că, dacă ar fi altfel, ar intra sub incidența legii.

– Tot primarul Aradului prezenta ca un succes construirea de locuințe prin ANL, deci finanțate de la buget.

– Dacă nu ar fi fost CASAROM, unul din copiii născuți ai primarului, prin ANL puteau fi executate peste 1000 de locuințe, dar afacerea CASAROM, afacere a primarului, a dus la darea în folosință a doar 150 de apartamente. Dacă acest lucru poate fi considerat succes este problema primarului.

– Dar în domeniul sănătății credeți că Primăria ar fi putut face ceva?

– Sigur că da. Unele resurse au existat, altele se găsesc. Spitalul Municipal a trecut în administrarea Consiliului local și trebuie ca Primăria să pună în aplicare programul de dezvoltare a sănătății publice și să transforme acest spital într-un centru de sănătate pentru arădeni. Peste 22 miliarde și, probabil, suma o să fie mult mai mare; în loc să fie folosiți pentru spital se folosesc pentru pavarea trotuarelor din centrul orașului, lucru ce putea să mai aștepte. Socotiți și dvs. care este prioritatea.

– Euromedica este tot un succes al primarului?

– Are acest obicei de a-și însuși tot ce s-a realizat în Arad. Curând o să aflăm că este ctitor al Aradului. Legat de Euromedica se știe că acest SRL a venit pe o licitație a unui spațiu a Spitalului Municipal din Micălaca, unde Ministerul Sănătății a făcut o investiție de peste 10 miliarde lei la cotația din 1994. **Sosind** acest SRL, această locație pusă la punct prin Ministerul Sănătății și Direcția Sanitară a adus o investiție de 6 milioane dolari.

– Ce părere aveți de firmele care sunt în Arad?

– Datorită unei proaste gestionări și conlucrări o serie de firme își mută sediile din Arad, nemairămânând la noi decât puncte de lucru. Datorită acestui fapt, ele nu pot fi controlate economico-financiar de organele competente, iar contribuția la bugetul local este în acest caz nulă. Și aici primarul ne-a băgat în ceață totală.

Toate acestea ar fi putut fi rezolvate dacă exista o relație de conlucrare între Consiliul local și Primărie, relație care trebuia să urmărească aducerea de câștiguri la bugetul local. O serie de lucruri în interesul cetățenilor nu se realizează, dar s-au realizat unele în beneficiul unor apropiați ai primarului.

– Vă mulțumim și să sperăm că lucrurile vor intra pe un făgaș constructiv.

D. Zăvoianu

La Moneasa

CNSAS deconspiră poliția politică

Vineri și sâmbătă, la Hotel Moneasa, se va desfășura conferința internațională **„Lustrație și deconspirarea poliției politice în Europa de Est"**. Organizată de către Consiliul Național pentru Studierea Arhivelor Securității, conferința va reuni reprezentanți ai șase țări : Germania, Polonia, Serbia, Slovacia, Ungaria și România. Prima parte a fost organizată de către Ungaria, lucrările desfășurându-se la Budapesta, miercuri și joi. La conferință va fi prezent președintele CNSAS, Gheorghe Onișoru, care va prezenta documentele referitoare la poliția politică din România. * În continuarea acțiunilor CNSAS în județul Arad, luni, 15 septembrie, la Palatul Culturii, va avea loc deschiderea expoziției **„Și tu ai fost urmărit"**, precum și lansarea volumului **„Bande, banditi, eroi"**. În perioada 15-30 septembrie, expoziția va rămâne la Arad. În paralel, va funcționa un birou al CNSAS, care va prelua cereri de acces ale cetățenilor la propriul dosar de Securitate.

S. Todoca

Pesediștii arădeni vor ajunge, din nou, în fața lui Adrian Năstase

„Într-o viitoare ședință a Delegației Permanente vom dezbate chestiunea președinților executivi. Ea era gândită pentru a fi dezbătută astăzi (n.r. luni), dar, dat fiind faptul că ședința Delegației Permanente a fost condusă de domnul președinte executiv Octav Cozmâncă, președintele partidului, după cum bine știți, fiind în Franța, s-a amânat o asemenea discuție pentru a fi prezent și domnul președinte Adrian Năstase" a declarat, într-o conferință de presă, Dan Matei Agathon, secretarul general al PSD.

Acesta a anunțat că s-au primit propunerile pentru președinți executivi din aproape toate județele, acestea fiind toate evaluate.

Ceea ce este important, faptul că Delegația Permanentă va analiza județ cu județ, împreună președintele organizației județene și o parte dintre membrii Delegației Permanente județene care vor trebui să meargă la București. În acest context vor fi analizate toate propunerile, iar Delegația Permanentă are dreptul - conform spuselor lui Agathon - de a corija, corecta, atunci când este cazul, unele dintre propunerile făcute de către colegii noștri.

În termen de zece zile - maximum - vor fi cunoscuți președinții executivi din toate județele, luni urmând ca Delegația Permanentă de la București să aibă o primă discuție asupra propunerilor.

A. Olteanu

Ofensiva

(Urmare din pagina 1)

Și evident se iau în considerare doar veștile bune. Noi ne bucurăm că-n aproape 13 ani investițiile străine se apropie de 10 miliarde (în țările vecine sunt de 3-4 ori mai mari). Investitorii străini în schimb se plâng că sunt tratați cu agresivitate de autorități, că sunt năuciți de desele schimbări legislative care nu le permit să-și facă planuri de afaceri pe termen lung, de faptul că sunt penalizați pentru că fac export întrucât li se întârzie rambursarea rapidă a TVA și rămân fără bani. De aceea este de admirat curajul șefului Agenției Române pentru Investițiile Străine (ARIS), Marian Săniuță care anunță că va închide anul cu investiții străine directe de 2 miliarde USD când în șase luni s-au strâns doar vreo 700 milioane. Alții din nefericire n-or să închidă anul deloc. Din evidențele Institutului Național de Statistică în al doilea trimestru al anului 2003, au dispărut 59000 pensionari din agricultură. Din statistici și din viața asta probabil. În iulie, în evidențele Casei de Pensii mai erau 1,5 milioane. Însă doar 1,1 milioane sunt luați în calcul pentru dublarea pensiilor de la 1 ianuarie. Restul nu vor mai avea nevoie? În schimb, se așteaptă o creștere spectaculoasă a numărului de salariați care vor putea beneficia de facilitățile oferite celor ce lucrează în condiții speciale, întrucât acestea au fost mărite de la 4 la 50 de grupe speciale. Cum dezechilibrul dintre numărul de contribuabili (4,5 milioane) și cel de pensionari (6 milioane) va crește, cum marii datornici tot rău platnici au rămas la fel cum deficitul bugetului de pensii tot cronic este, atunci e limpede că trebuia găsită o sursă de bani ca sistemul să nu crape. Și acesta a fost găsită. Banii din privatizare, că de cei furați la privatizare nu se poate vorbi.

Guvernul are puțină liniște socială dar și un sistem de pensii muribund. Ideea este să nu moară până la anul dar nici electorii să nu uite că dacă ies până-n primăvară ies datorită cui dă. Și dă Guvernul alte mii de miliarde pentru căldură și altele pentru nevoiașii cu mulți copii. Că doar nu dă de la el.

Învinse definitiv de ofensiva prețurilor salariile s-au dat de mult bătute, iar rația de război a ajuns deja chiar mai consistentă decât își permit să mănânce mulți români. Și asta la un an de la măreața ofensivă anti-sărăcie a Guvernului.

PROGES, *pentru o casă nouă*

Soluția ideală pentru pardoseală, ca parte componentă a amenajărilor interioare moderne, sunt podelele laminate, rezistente la uzura datorată traficului sau unor evenimente nedorite, precum arsurile provocate de țigări. Fiind ușor de curățat cu o lavetă umedă, podelele laminate asigură un ambient sănătos.

Bune peste tot

Podelele laminate sunt ideale pentru spațiile pentru locuit cât și pentru magazine, săli de clasă, sedii de firmă etc. Atenție deosebită trebuie acordată clasei de trafic a podelei folosite.

Firma **PROGES** oferă acum noua generație de podele laminate, sistem Clik, a căror îmbinare nu mai necesită folosirea adezivului. Le poate monta oricine, timpul și costurile reducându-se substanțial.

Fabricate din fibră lemnoasă de înaltă densitate și importate din Germania și Franța, podelele oferite de **PROGES** se găsesc într-o varietate de modele, de la decor de fag, cireș, stejar, mahon și până la cele mai diferite culori și modele de gresie.

Izolare termică și fonică

Lambriurile laminate sau din PVC sunt ușor de montat, rezistă la impact, coroziune, umiditate și la acțiunea razelor ultraviolete, cele din PVC putând fi folosite și la exteriorul clădirilor (sub streașină). Suprafața pe care urmează să fie montate nu necesită o pregătire specială. Lambriurile oferite de PROGES sunt excelenți izolatori termici și fonici, curățirea lor fiind ușor de realizat cu o lavetă umedă.

Plăcile de polistiren destinate tavanelor au calități decorative dar și practice, putând fi folosite pentru acoperirea denivelărilor și crăpăturilor din plafon. Polistirenul este un excelent izolator termic și fonic pentru locuințe. În plus, tavanul acoperit cu polistiren este lavabil.

Pentru o casă ca nouă vizitați magazinele **PROGES** *din str. Dorobanți nr. 55, tel/fax 0257/282.021, unde găsiți la cele mai mici prețuri și vopsele lavabile și alchidice, șape autonivelante, gleturi pe bază de ipsos și ciment și de PVC și galerii etc.*

Cine ridică primul... pavela?

Bătaie de joc la adresa automobiliștilor. Aceasta este expresia cea mai elocventă pentru felul în care arată strada Digului din Arad. Practic, nu gropile din carosabil sau trotuar îți atrag atenția, ci câte o palmă de asfalt care se încăpățânează să reziste mașinilor cu gabarit depășit care circulă într-o veselie spre și dinspre autobazele din zonă.

Că edilii au uitat de ulița în cauză înțelegem, au ei alte preocupări mai... centrale. Că nici un chipiu de la circulație nu a ținut umbră transeelor din „șosea", măcar ca să avertizeze șoferii sau firmele de care aparțin să o lase mai moale, e limpede ca bună ziua! Și-atunci, să ne mai mirăm că ecoul de înjurături și huiduieli la adresa „gospodarilor" Aradului crește în intensitate de la o zi la alta?! Credem că nu, așa cum mai suntem convinși că nu doar șoferii care, spre ghinionul lor, trec prin zonă își fac păcate, ci și locuitorii de pe strada respectivă, care se întreabă, și pe bună dreptate: oare de ce doar centrul Aradului trebuie să arate ca-n Occident, iar străzile lăturalnice, cum este a noastră, să rămână mai stricate ca un drum de țară? Și noi plătim impozite. Și noi suntem la zi cu zecile de taxe care ni se percep!

Care dintre edili îi poate contrazice pe arădenii mărginași, să ridice primul...pavela!

N. Oprean

Foto: Al. Marianuț

Activități pentru copiii Centrului de zi de pe Cuza Vodă

Ieri, Centrul de informare europeană din Arad a fost gazda unei întâlniri cu câțiva copii din Centrul de zi de pe strada Cuza Vodă. Întâlnirea a fost una interactivă; copiilor li s-a făcut o prezentare a țările membre UE, cu ajutorul echipamentului centrului (Infokiosk - CD-ul „Steluța"), bun prilej pentru ca cei mici să învețe despre Europa și țările ei.

Copiii care nu au participat la această întâlnire, au fost angrenați într-o altă acțiune, organizată special pentru ei. În cursul dimineții, micuții s-au întâlnit cu mai mulți elevi ai Colegiului Național Moise Nicoară, îndrumați de prof. Vanda Stan, cu care au jucat mai multe partide de tenis, pe terenul Hellas. Acțiunea de ieri a avut loc în cadrul proiectului „Curcubeu", desfășurat de Direcția de Dezvoltare și Asistență Comunitară Arad și care urmărește atragerea către școală și reintegrarea în societate a copiilor defavorizați, în special a romilor.

G. K.

La mâna mediocrilor

România s-a adunat cu greu în acești 14 ani. Din tot ce s-a întreprins e foarte greu să individualizezi un lucru, o faptă și să zici: „Da, domnule, măcar asta am făcut-o ca lumea". Nu, n-avem nici o realizare care ar putea fi oferită drept pildă măcar țărilor din Balcani. Am ajuns să luăm ca reper obsesiv Bulgaria, o țară care, până de curând, ne ferea de a fi coada Europei, iar acum ne-a sărit în față, dându-ne nouă „lanterna roșie".

ACCENTE

De ce nu se coagulează nimic în România? De ce totul este fluid, totul curge și se scurge a pagubă națională? De ce trebuie ca Uniunea Europeană să ne tragă de umăr, de păr, de guler, ca să ne urce în barca sa? De unde atâta neputință rușinoasă? Se pot încerca fel de fel de răspunsuri, din varii direcții. Oricum am pune însă problema, într-un târziu am ajunge în punctul comun inevitabil: în România sunt promovați în funcții de conducere - de la ministere și până jos, în primării, în fel de fel de instituții - prea mulți oameni mediocri. Și asta, pentru simplul, elementarul motiv că promovările se fac, de regulă, pe principiul spiritului de gașcă și, nu o dată, al șpăgilor, al mitei oferite de candidați.

Cititorul poate crede, în primă instanță, că exagerez spunând toate acestea. Atunci haideți să privim împreună, sumar și la întâmplare, peste „grămada" de miniștri pe care i-am avut ca purtători ai intereselor noastre. Pe mulți nici nu-i ținem minte, nu-i mai identificăm pentru că n-au făcut nimic spre a ne rămâne în minte. Alții, precum Ioan Avram Mureșan, Mircea Ciumara, chiar premierii Victor Ciorbea și Radu Vasile s-au dovedit în final a fi oameni de o condiție intelectuală ce nu depășește mediocritatea și care nu s-au impus prin valoare, ci datorită întâmplării de a se fi aflat în „gașca" sau, mă rog, echipa politică ajunsă la putere. Guvernul actual nu face nici el excepție. Dan Matei Agathon, Ecaterina Andronescu, Daniela Bartoș, Alexandru Athanasiu, Mircea Beuran și nu doar aceștia, făcând parte din aceeași categorie generos de încăpătoare a mediocrilor. Proba au făcut-o și, cei în funcție, o mai fac și astăzi, domeniile pe care le-au gestionat fiind într-o dezorganizare care înspăimântă. Iar dacă mediocritatea se întâlnește, cum se întâmplă foarte des, cu neseriozitatea, necinstea, corupția, drama este completă.

ACCENTE

Orice domeniu care este condus, gestionat de incompetenți, de mediocri, de persoane neserioase este condamnat să nu poată clădi nimic serios, trainic. Când e vorba de o țară, lucrurile stau la fel. Adică, stau cum le vedem zi de zi.

Tristan Mihuța

La târgul AGROMALIM

Concert gratuit cu „Rapsozii Zărandului" și invitații

Mâine, 12 septembrie, la orele 18, în cadrului **Târgului AGROMALIM, Camera de Comerț și Industrie Arad** oferă un concert folcloric gratuit cu **RAPSOZII ZĂRANDULUI**.

„Primul de acest fel a avut loc anul trecut și intenția noastră este de a deveni o tradiție ca în fiecare an, în luna septembrie, iubitorii muzicii populare să aibă prilejul de a viziona gratuit un concert unde sunt invitați cei mai îndrăgiți interpreți din țară", spune cunoscutul interpret Petrică Pașca. Pe lângă orchestra și soliștii proprii, în acest an sunt invitați cunoscuții interpreți de muzică populară **Irina Loghin, Nicoleta Voica, Aurel Tămaș.**

Transportul se asigură în mod gratuit cu autobuze care circulă pe ruta Podgoria - Târgul Agromalim.

Anul acesta

S-au înregistrat 46 accidente de muncă

În cadrul conferinței de presă care a avut loc, ieri, la sediul Inspectoratului Teritorial de Muncă (I.T.M.) Arad ne-a fost prezentată situația pe primele opt luni privind activitățile desfășurate de către această instituție. În ceea ce privește accidentele de muncă, au fost înregistrate 46 de accidente cu 46 astfel de cazuri din care, unul a fost mortal. Cele mai frecvente au fost din următoarele motive: căderea de la înălțime; prinderea, lovirea sau strivirea de mașini și utilaje aflate în funcțiune; căderea, prăbușirea de materiale și obiecte, etc.

„În aceiași perioadă a anului trecut au avut loc 49 de accidente de muncă, dar mai grave decât anul acesta, fiind soldate cu 53 de accidentați, dintre care nouă accidentați mortal și două accidente colective", ne-a informat **Florina Ghile**, purtător de cuvânt în cadrul ITM Arad.

Dintre societățile comerciale la care s-au produs astfel de evenimente, putem aminti: **SC Castor SRL; SC Art Lemn SRL; SC Amarad SA; SC Trans Electrica - Sucursala Transport Timișoara; SC Takata Petri România; SC Alcoa Fujikura SRL; SC Salubritate SA; SC Astra Vagoane SA; SC Coste Shoes SRL.**

M. Gogota

Peste 4000 de solicitări de autorizații de funcționare înregistrate la I.T.M.

În primul semestru al acestui an, activitatea Biroului Unic din cadrul Inspectoratului Teritorial de Muncă (ITM) Arad a constat în eliberarea unui număr de 196 de autorizații de funcționare, din punct de vedere al protecției muncii și 1875 de autorizații pe baza declarațiilor pe propria răspundere. De asemenea, au fost întocmite 1876 de referate pentru societățile care nu și-au început activitatea.

„În total au fost înregistrate peste 4000 de solicitări de obținere a autorizației de funcționare", ne-a declarat **Florina Ghile**, purtător de cuvânt în cadrul ITM Arad.

M. Gogota

Dascălii lasă baltă... catedra

Salariile mici din învățământ determină tot mai multe cadre didactice să își îndrepte atenția spre alte sectoare de activitate. Numai în ultima lună, la Inspectoratul Școlar Județean s-au înregistrat 100 de intenții de retragere din învățământ din partea cadrelor titulare pe posturi.

Au încercat să iasă din țară cu pașapoarte false

Două femei din Galați au fost prinse de către polițiștii de frontieră în timp ce încercau să iasă ilegal din țară cu ajutorul a două pașapoarte falsificate. **Marilena C.** și **Mariana S.** în vârstă de 25, respectiv 22 ani, s-au prezentat la trecerea de frontieră Turnu cu pașapoarte românești pe care le-au falsificat prin înlocuirea fotografiei. Ele au recurs la aceste ilegalități pentru că aveau suspendat dreptul de a călători în străinătate, în urma unor returnări anterioare. Pașapoartele falsificate le-au obținut de la persoane necunoscute contra sumei de 200 USD.

Marilena C. și Mariana S. s-au ales cu dosare penale pentru săvârșirea infracțiunilor de fals privind identitatea, complicitate la fals material în înscrisuri oficiale și tentativă de trecere ilegală a frontierei de stat.

N. Bodran

SC.TRANSCOM INTERNATIONAL SA.

Cu sediul la SC.TRANSDARA SA.(str.L.Rebreanu nr.95), firma autorizata de catre firma MOTO METER din Germania, efectueaza verificari la toate tipurile de TAHOGRAFE, LA PRETURI AVANTAJOASE.

PROGRAM

Luni - Sambata 08.00 - 16.30 pe str.L.Rebreanu nr.95

(c. 444/2003)

Informatii la nr. de telefon : 256 306, 256 308

GAZVEST S. A.

Arad, str. Bucegi nr. 5, etajul 3, tel. 0257-348.404, fax 348.410

organizează concurs pentru ocuparea postului de

director tehnic

în data de 19 septembrie 2003, orele 12.

Cerințe: autorizat minim gradul II DA de către A.N.R.G.N. București, experiență în sectorul gazelor naturale.

Solicitanții vor trimite scrisoare de intenție, curriculum vitae, copii după legitimația de instalator autorizat și diplomă de absolvire a facultății, la sediul societății, până la 17 septembrie 2003, ora 15,00.

(4044204)

s.c. Eurocoop SRL

firmă cu profil confecții textile, cu sediul în localitatea Ineu, str. Republicii nr. 23-27, județul Arad, tel. **0257/206.242**

angajează o persoană pe postul de șef de secție confecții

Cerințe:

- calificare în meseria de confecționer îmbrăcăminte
- mai mulți ani vechime în domeniu
- domiciliul stabil în Ineu sau la cel mult 10 km distanță
- să cunoască limba maghiară (scris și citit)
- să aibă aptitudini de comunicare și un comportament adecvat în relațiile cu oamenii

Oferim:

- specializare în Ungaria
- salariu atractiv
- bonuri de masă
- loc de muncă modern

Persoanele interesate pot trimite CV în limba maghiară la adresa:

Nagy Unimode KFT
H 9200 Mosonmagyarovar
Kotottarugyari U. 22
Fax 003696215779.

(8851313 Ag.Ineu)

S.C TRANSDARA S.A ARAD

ANGAJEAZA

CONTABIL SEF	- studii superioare de specialitate; - vechime în posturi similare min. 3 ani; - bune cunostinte de operare PC; - domiciliu în Arad sau localitatile limitrofe, tel.;
CONTABIL	- studii medii sau superioare de specialitate; - cunostinte de operare PC; - domiciliu în Arad sau localitatile limitrofe, tel.;
SEF AUTOGARA	- studii medii; - permis de conducere ctg.B; - cunostinte de operare PC; - domiciliu în Arad sau localitatile limitrofe, tel.;
SEF ATELIER	- studii superioare de specialitate auto rutiere; - permis de conducere; - experienta în domeniu; - domiciliu în Arad sau localitatile limitrofe, tel.; - disponibilitate la program prelungit;
INGINER AUTO	- promotia 2003; - permis de conducere; - domiciliu în Arad sau localitatile limitrofe, tel.;

(c. 444/2003)

RELATII:la sediul firmei din Arad,str.Liviu Rebreanu nr.95 sau tel.:256.308, 256.309

Două familii de țigani bagă spaima în satul Voivodeni

(Urmare din pagina 1)

„Stimate D-le Redactor-șef,

Vă admirăm promptitudinea cu care vă implicați în problemele cititorilor dumneavoastră, adică a noastră, de aceea vă cerem sprijinul.

În satul Voivodeni, unde conviețuim de multă vreme fără probleme deosebite, în ultima perioadă ne-au creat probleme și suntem îngrijorați de două familii care locuiesc în satul nostru, așa zisele familii Covaci Lenuța și Covaci Laia, niște țigani periculoși.

Vă informăm că la aceste familii se alătură periodic fel și fel de țigani, care stau la aceste familii zile întregi și s-au întâmplat furturi, bețiii, tulburarea liniștii publice etc.

Ioan Ternician (stânga) și Ion Ardelean (dreapta) au prins curaj în fața ziariștilor de la Adevărul

Noi am informat Poliția Bârsa, dar mai marele polițiștilor, Stoia Aurel, nu ia nici o măsură pentru că îi folosește pe moșia lui din satul Cuied la munci ocazionale, dându-le doar băutură și mâncare. Vă stăm la dispoziție pentru a vă informa mai pe larg următorii: Alda Cosma (Mitru), Moț Voasi (Kari), Trifon Aurelia, Jifcu Florica, Ternician Ioan (Tumu) și alți săteni, aproape toți vă pot informa.

Vă mulțumim".

Furt de boltari - nerezolvat

Pornind de la aceste rânduri, am plecat la Voivodeni să vedem cum stau lucrurile. Acuzațiile la adresa Poliției sunt destul de grave, iar liniștea pe care am găsit-o în acest sat este doar aparentă. Din păcate, majoritatea celor indicați în scrisoare nu a fost de găsit, iar la familia Jifcu ne-a întâmpinat o doamnă despre care, din primele cuvinte, ne-am dat seama că e cuprinsă de frică, refuzând să spună clar lucrurilor pe nume. Formule de genul „așa se aude", „nu prea știm exact, că nu stau lângă noi", nu au avut darul să ne încurajeze în demersul de a lămuri această problemă. Cu chiu cu vai am aflat că, în urmă cu câteva zile, de la Catița Bulzan, o femeie în vârstă, s-au furat mai multe bucăți de BCA, depozitate în spatele casei.

„E adevărat, mi-au furat boltarii și alaltăieri au venit la geam și au dat cu un par. N-am văzut cine, cred că țiganii. Am făcut plângere la poliție și au zis că s-ar putea să-i găsească, dar n-am mai auzit nimic", ne spune Catita Bulzan, o femeie singură, la o vârstă la care e lipsită de apărare.

Oamenii prind curaj

N-am apucat bine să ne lămurit asupra acestui eveniment, că la fața locului au apărut fiul păgubitei, Vichentie Bulzan, un cetățean care cunoștea îndeaproape problemele, dar care a refuzat să se prezinte pe motiv că „am mai avut discuții cu polițiștii" și un alt sătean, Ion Ardelean, care, de asemenea, confirma cele relatate în scrisoarea primită la redacție. În scurt timp, celor trei li s-a alăturat și Ternician Ioan, unul dintre cei indicați în scrisoare, spre a ne da lămuriri.

„Au venit și ne-au furat BCA-ul. Eu nu locuiesc cu mama, așa că nu am putut să-i prind. Am încercat de multe ori să vorbesc cu poliția, dar nu dau de ei. Polițiștii nu fac nimic. Sunt trei polițiști, dar degeaba. Și la birt au fost furturi, de câteva ori, nu i-a prins. Dacă ar vrea, i-ar prinde. E plin de țigani, nimeni nu știe câți sunt, cine intră în casă, să-i numere ? Până n-au venit ei, n-am avut probleme în sat", spune Vichentie Bulzan.

„Poliția e contra noastră"

Ioan Ardelean, din Voivodeni, întărește și el spusele lui Bulzan. „Putem prinde hoțul și poliția nu zice nimic. Sunt cazuri când răspund, dar faptul că de multe ori li s-a arătat și n-au luat măsuri... Sau poate n-au avut baza legală. Sunt o grămadă de țigani, n-au domiciliu, se bagă în case care nu mai sunt locuite", susține și Ioan Ternician.

Oamenii mai acuză faptul că, deși s-a făcut curățenie în comună, s-a făcut o groapă de gunoi, țiganii aruncă mizeria tot pe pășune, fără să-i intereseze. „Când le-am spus, au ridicat din umeri. S-ar putea face multe dacă s-ar dori. Am avut noi un șef de post, jos pălăria, un țigan nu intra până nu se legaliza. Acuma vin, stau aici, fac minuni, se bagă în case părăsite. Poliția îi contra noastră, nu a lu' hoți. Dacă am prins un cal în porumbul meu, au zis că l-am furat, în loc să pedepsească pe cel care a distrus recolta", mai spun oamenii.

„Am întocmit dosare penale pentru rromi"

După cum se vede, acuzațiile la adresa poliției sunt destul de grave, iar în fața noastră, oamenii și-au vărsat năduful fără frică, semn că presa rămâne, totuși, una din instituțiile în care oamenii au, încă, încredere. Am ajuns și la

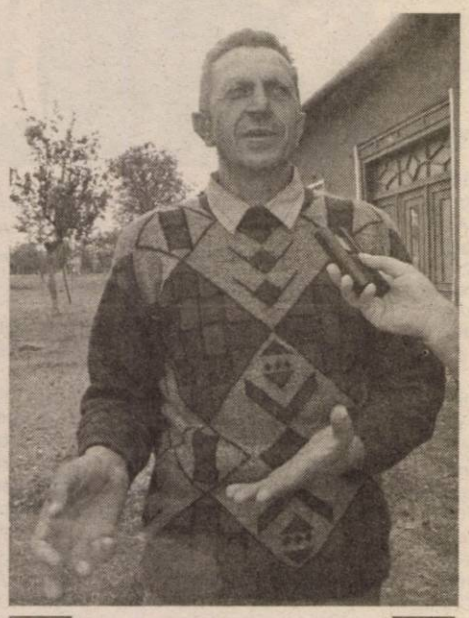

Vichentie Bulzan se plânge că nu reușește să dea de polițiști

postul de Poliție, însă, cum la ora vizitei nu am găsit pe nimeni, șeful de post fiind în concediu medical, iar ceilalți doi polițiști, pe teren, am revenit după câteva zile.

De această dată, anunțându-ne prezența, am fost așteptați de trio-ul polițist la care s-a adăugat, neașteptat, și primarul Bârsei, comună de care aparține Voivodeniul, venit special să-i susțină pe oamenii legii. Din capul locului cei trei polițiști ni s-au părut extrem de deschiși și, chiar dacă regulamentele cu iz comunist ale IGP sau IPJ le interzice să vorbească cu presa, aceștia, totuși, au făcut-o.

Șeful de post Stoia Aurel a ținut să spună încă de la început că „de 12 ani sunt aici și nu am avut niciodată probleme, au fost furturi, spargeri, i-am găsit pe infractori, suntem în primele zece posturi din județ, nu știu unde s-a mai muncit ca și aici, am prins și infractori din alte zone". Există totuși o problemă, pe care polițiștii o invocă în nerezolvarea unor cazuri. „Oamenii nu vor să umble prin tribunale, așa că nu depun plângeri. Vin și ne spun că a fost scandal, că s-a furat și refuză să depună plângere. În cazul ăsta noi ce să facem, cum să mergem peste țigan fără să avem nici un motiv? Chiar și așa, avem mai multe dosare penale pentru rromii amintiți. Noi n-avem nici o sesizare cu privire la rromii care vin și stau fără acte. Și dacă am avea, conform legii, 45 de zile au dreptul să stea fără forme legale, abia apoi sunt obligați să se prezinte la poliție. Astă iarnă i-am amendat pentru tulburarea liniștii publice. Uitați, chiar vineri am sancționat-o pe Covaci Eleonora pentru distrugere. Și nu e singura, v-am spus, toți cei amintiți au primit amenzi, unii chiar dosare penale, dar dacă oamenii nu vin cu reclamații scrise, noi nu putem să-i percheziționăm pe acești posibili infractori. Nu ne permite legea", susține Aurel Stoia. Afirmațiile șefului de post sunt susținute cu

Catița Bulzan - una dintre victimele rromilor din Voivodeni

acte, în sensul că, în acest an, la Poliția Bârsa s-au depus ... 12 reclamații, din care una sau două din satul Voivodeni.

„Nu mi-au lucrat pământul"

Șeful de post din Bârsa susține că are doar 0,5 ha de teren, care aparține tatălui său și nu lucrează acest pământ cu rromii din Voivodeni. „Eu mai am patru hectare, cu pomicultură, dar nu am nevoie de rromi ca să le lucrez", declară Stoia. Cât privește furtul de BCA, acesta susține că fiul victimei a refuzat să depună plângere și că nu a trecut decât o săptămână de la acest eveniment, așa că există timp pentru a prinde infractorul. Nici cu povestea spargerii barului din Voivodeni șeful de post nu e de acord, în sensul că „pentru acel furt s-au făcut dosare penale. Dacă lumea nu știe, nu înseamnă că stăm. Dar nici patronul de la bar n-a vrut să depună plângere sau să umble prin tribunale, motivând că oricum nu mai recuperează paguba, așa că n-am avut ce face", spune Stoia.

Grămada de boltari din imagine a fost prădată în urmă cu o săptămână

Rromii muncesc pe câmp

Împreună cu doi polițiști de la Bârsa am luat drumul Voivodenilor pentru a vedea și opinia rromilor acuzați de cetățeni. Chiar polițiștii recunoșteau că pe la familia Covaci se adună și rromi de prin alte zone, adăugând că s-au făcut mai multe controale, dar așa cum spune legea, 45 de zile nu au să le facă celor ce stau fără acte.

Prima oprire am făcut-o la casa familiei Covaci, unde nu am găsit decât unul din membri, Covaci Lenuța, o femei care se dădea bolnavă de inimă, motiv pentru care nu putea munci în folosul comunității, deși beneficia de ajutorul social. Din ce trăiește ? „Păi muncesc, nu furăm. Mai lucru la oameni, la cules de porumb", susținea femeia. „Nu erați bolnavă de inimă, când a fost vorba de munca în folosul comunității?", o întrebăm. „Mai muncim și când ne cheamă primarul", o întoarce Lenuța Covaci. În același mod ne povestește și despre absența celorlalți membri ai familiei, care „îs la Cuied la muncă". Și un nepot care crease probleme prin comună și stătea la Lenuța Covaci e tot la Cuied, și altul care a furat, tot la Cuied. Ba mai aflăm și că unii mai merg la lucru pe la șeful de post de la Sebiș, semn că e un obicei ca șefii de post să-și aducă rromi pe plantații.

Aceeași poveste și la familia Covaci Eleonora, unde stă și un alt cetățean acuzat, Covaci Laia. Toată lumea era la muncă. În casa în care se adună seara fel și fel de rromi mai mult sau mai puțin certați cu legea era liniște. Doar un bătrân rrom, venit în vizită să aducă struguri, și un tânăr suferind care avea grijă de un copil mic erau prezenți, la ora vizitei, în casa familiei Covaci. Luat la întrebări de polițiști, tânărul a refuzat să dea prea multe amănunte, despre vizitatorii nocturni sau despre restul familiei, care e... la muncă.

Comunicarea - o posibilă soluție

Munca polițiștilor nu poate fi pusă la îndoială; așa cum nici nemulțumirea oamenilor nu a venit din senin. În Voivodeni există probleme, este un lucru cert, l-am constatat la fața locului, indiferent cât ar dori unii sau alții să nege acest lucru.

Faptul că oamenii nu mai au încredere în autorități ar trebui să-i pună pe gânduri pe polițiști, pe primar, pe toți cei aleși să apere interesele cetățenilor. Iar frica oamenilor ar trebui înlăturată tocmai de acești apărători, prin acțiuni chiar la limita legii, dacă este nevoie. Oamenii trebuie încurajați să depună reclamații scrise și nu să se împace cu infractorii, așa cum e un obicei al locului, promovat chiar de primar, după cum ne-a declarat. Cetățenilor ar trebui să li se aducă la cunoștință modul cum a fost rezolvată o plângere sau alta, fie ea și verbală, pentru a nu mai apărea neînțelegeri și acuzații la adresa polițiștilor, care, de fapt, și-au făcut datoria.

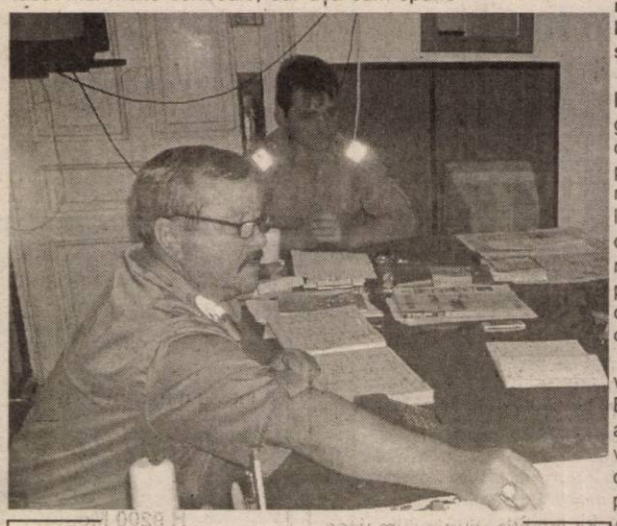

Șeful de post Stoia Aurel (stânga) susține că face tot ce poate, chiar în lipsa reclamațiilor

Poate nu e doar vina oamenilor legii din Bârsa, poate e vina întregului sistem polițienesc, care dovedește, în continuare, că se află printre instituțiile care n-au învățat mai nimic după Revoluție. Aceeași lipsă de transparență față de cetățean și mass media (polițiștii nu au voie să vorbească cu presa, pe motiv că există purtător de cuvânt!?), aceeași răceală în relația cu oamenii.

Poate o mai mare deschidere va rezolva și situația polițiștilor din Bârsa, iar încrederea cetățenilor în autorități va reapărea. Suntem convinși că așa va fi, mai ales că la plecare, șeful de post Aurel Stoia a promis că va încerca să discute cu oamenii, împreună cu primarul comunei, pentru a lămuri situația.

Foto: V. Musca

La Complexul Muzeal Județean

Campanie arheologică cu... descoperiri spectaculoase

După încheierea campaniilor arheologice de la Tauț și Frumușeni, soldate cu descoperiri excepționale, îi abordăm din nou pe specialiștii muzeului arădean pentru a afla ce s-a mai întâmplat pe aceste șantiere și cu descoperirile de acolo, după ce au ieșit de pe primă pagină a ziarelor.

Parcuri arheologice la Tauț și Frumușeni?

Interviu cu prof. George Pascu Hurezan, directorul Complexului Muzeal Arad

- Domnule director, ați coordonat în această vară, lucrările la două șantiere arheologice: Tauț și Frumușeni. Cum apreciați în ansamblu rezultatele cercetării din această campanie?

- Complexul Muzeal Arad a propus pentru 2003 săpături și cercetări sistematice la Tauț: "Cetate", Frumușeni: "Mănăstirea Bizere", Pâncota: "Cetatea Turcească", Zăbrani- "Dealul Pietrei", Cladova - "Cetate".

În baza documentației trimisă de două șantiere, Tauț și Frumușeni, cercetate până acum au oferit un "spectacol ". În arheologie, ca și în alte domenii, poți să faci treabă eficientă, dar să nu ai rezultate spectaculoase!

Anul acesta am avut șansa unor descoperiri de valoare excepțională!

- Care au fost cele mai importante piese scoase la lumină?

- Noi am descoperit construcții (ziduri de cetăți, biserici, mănăstiri) și piese care fac parte dintr-un ansamblu și care reliefează viața medievală dintr-o comunitate, încadrată cronologic în sec. XI - XVI.

Prof. Pascu Hurezan pe șantierul cu... surprize istorice

Referitor la "piese" mai importante, deosebite, am putea menționa: cahle ornamentale pentru sobe de încălzit, fragmente de frescă, podoabe (inele, cercei, lănțișoare), monede - Tauț; elemente arhitectonice sculptate (baze de coloane, capiteluri etc.). Cea mai spectaculoasă și mediatizată "piesă" este mozaicul de la Frumușeni, databil în sec. XI, unic până la această dată în România

- Ce mesaje au transmis specialiștilor, urmele descoperite în pământ?

- Descoperirile de la cele două șantiere ne-au apropiat mai mult de civilizația medievală, pe care, astfel, o înțelegem mai bine. Dincolo de satisfacția profesională, trebuie să spun, în numele meu și al colegilor, ne încearcă și un sentiment de mândrie.

- Cum vor fi valorificate obiectele cercetate în cele două șantiere?

- Obiectele rezultate din săpătură au intrat în depozitele și laboratoarele de conservare - restaurare, urmând a fi expuse în expoziția permanentă sau în expoziții temporare. Rezultatele cercetărilor vor fi făcute publice prin lucrări de specialitate și de popularizare.

Mai mult, am început demersurile pentru înființarea unui "Parc Arheologic", atât la Tauț cât și la Frumușeni. În acest sens, am avut discuții cu prefectul județului Arad și cu Comisia de Cultură a Consiliului Județean Arad unde s-a stabilit un plan de măsuri de urgență (protecție - protejare) și un plan de perspectivă.

- Din câte știm, campania de cercetări din acest an nu a luat sfârșit...

- Într-adevăr, campania de cercetări nu s-a încheiat! În planul muzeului mai avem 3 șantiere: Zăbrani - unde avem o colaborare cu Institutul de Arheologie București și Universitatea din Lille, Franța. Urmează apoi Cladova "Cetate" - un șantier complex, aflat în atenția opiniei publice și intrat în circuitul științific, și nu în ultimul rând, Pâncota - "Cetatea Turcească". După cum veți constata avem 5 șantiere complexe, cu o problematică din preistorie până în evul mediu. Nu știm ce vom găsi în șantierele pe care le vom cerceta, oricum, putem promite că Aradul prin cercetările de până acum și cele din anii viitori va scrie pagini sau un capitol din Istoria României.

Situl de la Frumușeni - monument istoric de valoare națională și universală

Ce pași concreți s-au întreprins pentru conservarea și valorificarea descoperirilor de la Frumușeni și în ce direcție se îndreaptă ei, am încercat să aflăm de la **dr. Peter Hügel,** unul dintre specialiștii implicați în cercetările arheologice ale Complexului Muzeal Arad.

„După euforia provocată de dezvelirea mozaicului de la Frumușeni, ne-am revenit rapid și, într-un brainstorming colectiv, am pus pe hârtie o "foaie de parcurs" (că tot se poartă formularea asta) în 19 puncte pentru transformarea sitului de la Frumușeni într-un parc arheologic, dezvoltat în jurul unui pavilion central care să acopere clădirea cu mozaic. Am lansat ideea unui museum in progress, adică a unui muzeu care se extinde, se dezvoltă programatic în timp și spațiu. Mai recent, a fost enunțată și ideea dezvelirii integrale a complexului monastic în timp scurt (1 - 2 campanii). Nu cred că e cazul să ne pripim. Lucrul făcut sub presiunea timpului, la repezeală, implică, inevitabil, serioase concesii calitative. Să lăsăm specialiștilor timpul necesar studiului. Munca "de birou" este adesea mai anevoioasă și cronofagă decât săpătura efectivă. Piesele trebuiesc înregistrate și conservate corect, trebuie căutate analogii, trebuie să înțelegem în profunzime și contextual ce am descoperit. Și mai este ceva, trebuie să fim conștienți că istoria arheologiei nu se termină cu noi. Trebuie să le lăsăm și celor care vin după noi, cu mai multă știință, cu metode și mijloace mai bune, posibilitatea de a reveni asupra acestor descoperiri asupra sitului ca atare. Astfel, optăm pentru dezvoltarea radială a săpăturii în zona mozaicului pentru a permite construirea unui pavilion care să-l protejeze. Aceasta înseamnă săpături mai ample în 2004. După aceea, campaniile ar urma să se desfășoare, an de an, la "foc mai mic". Însăși săpătura arheologică este un spectacol, o atracție turistică, o oportunitate didactică și, exploatată inteligent, o sursă de venit și imagine.

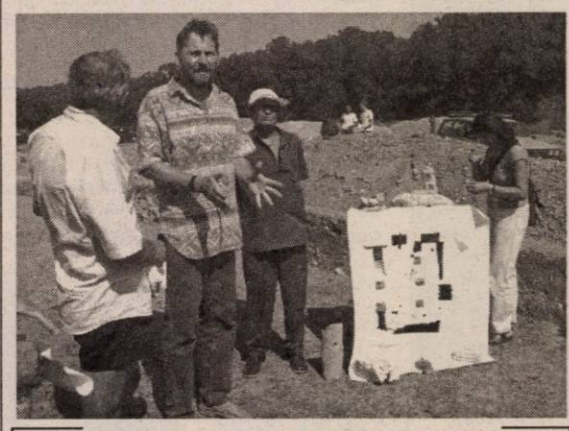

Dr. Peter Hügel, arheolog la muzeul arădean, explică jurnaliștilor și invitaților pe șantierul Frumușeni importanța descoperirilor din această campanie

Ce am făcut concret? Am provocat mișcări suprinzător de rapide și eficiente ale aparatului administrativ local și central. Deci, se poate! Comisia de cultură a C.J.A. s-a întrunit în regim de urgență (20.08.2003) alocând fondurile necesare pentru conservarea temporară a mozaicului, aceasta, după ce Direcția Județeană pentru Cultură, Culte și Patrimoniu Cultural Național ne-a pus la dispoziție finanțele necesare pentru terminarea săpăturilor efective. Prefectul județului a intervenit decisiv pentru asigurarea pazei obiectivului și a fluidizat canalele de comunicație cu autoritățile centrale și factorii de decizie locali. Primăria din Fântânele, sprijintă de sponsori potenți care vor să-și păstreze anonimatul, a perimetrat terenul viitorului parc arheologic și a dispus refacerea planului urbanistic general în funcție de situația nou creată iar zilele trecute ne-a anunțat că executarea elementelor împrejmuirii este în curs, urmând ca același sponsor să construiască și o bază arheologică temporară pe amplasamentul sitului. Împreună cu D.J.C.C.P.N. și Comisia regională a monumentelor istorice am început demersurile pentru clasarea sitului de la Frumușeni la grupa A de monumente istorice (de valoare națională și universală).

Cert este că toate piesele mobile - inclusiv fragmente arhitectonice - au ajuns la muzeu iar securitatea mozaicului este asigurată.

Încotro vrem să ne îndreptăm? Avem în vedere un proiect mai amplu și anume acela de a transforma situl de la Frumușeni în principalul punct de atracție al unui traseu turistic Arad - Lipova, la sud de Mureș. Alte repere ale acestuia ar fi: Zăbrani (Casa memorială Adam Müller-Guttenbrunn), Neudorf (mormântul Ferdinandei de Habsburg, parcul dendrologic) și lista s-ar mai putea îmbogăți în viitor..."

Concediu alternativ - în „haine" de arheolog

Ce s-a mai întâmplat la Tauț, ce planuri sunt pentru acest sit?, ne spune tot dr. Peter Hügel.

„La Tauț, am reașezat oasemintele în cavourile în care le-am descoperit, am pus lespezile la loc și am astupat toate secțiunile cu pământ. Însă aici situația este ceva mai complicată decât la Frumușeni pentru că terenul pe care se află situl arheologic este proprietate privată fiind acoperit de o frumoasă livadă de pruni. Nu dorim să forțăm nota aici. Proprietarii au fost deosebit de amabili și înțelegători. Deocamdată avem în vedere exploatarea turistică și didactică a șantierului. Pentru campania viitoare pregătim o tabără arheologică la care să poată participa toți cei interesați, indiferent de vârstă. În module de câte 5 zile, participanții vor fi instruiți în tehnica săpăturii arheologice, interpretarea profilelor, realizarea documentației tehnice (inclusiv fotografie arheologică). Multitudinea obiectivelor arheologice din raza Tauțului, dublată de frumusețea peisajului, ne permit și organizarea unui curs practic de cercetare arheologică de suprafață (periegheză). În prima fază, toate acestea vor fi gratuite, participanții urmând să suporte doar costurile de transport și de ședere la Tauț (casă, masă). Cu alte cuvinte, încercăm să vedem în ce măsură se poate instituționaliza și extinde experiența noastră din anii trecuți. Nu mă feresc să recunosc că mizez și pe ajutorul presei arădene, care până acum a răspuns foarte prompt la semnalele noastre, în promovarea acestui tip de concediu alternativ."

Mozaicul care a pus pe jar lumea științifică

Acum, că mozaicul de la Frumușeni a trecut de pe prima pagină a ziarelor în atenția specialiștilor în istoria medievală, l-am rugat pe dr. Peter Hügel să explice pentru cititorii noștri care este semnificația acestei descoperiri!

„Vedeți, eu sunt arheolog, însă vremelnic îmbrac și funcția de șef al departamentului de relații publice ale muzeului arădean. Imediat după senzaționala descoperire de la Frumușeni, am acționat pe toate căile pentru a promova o știre de primă pagină pentru că subiectul o merită. Însă, la un moment dat am fost pur și simplu surclasat de amploarea pe care a luat-o știrea. Citind ziarele și audiind sau vizionând știrile am rămas interzis. Ajunsesem să fim autorii celei mai importante descoperiri din Balcani. Hai să fim seriosi, să nu uităm că și Grecia se află în Balcani, ba chiar și Dobrogea ține de aceeași zonă.

Panoul central al mozaicului cu cruce, țap înaripat și motive florale și geometrice

Senzaționalul descoperirii rezidă în plasarea ei geografică la stânga Dunării, în datarea ei într-o perioadă din care, altfel, nu prea avem mărturii arheologice foarte clare (secolul XI) la care se adaugă ineditul reprezentărilor figurative precum și calitatea tehnică a realizării acestora. Un mozaic de autentică sorginte bizantină în preajma Mureșului inferior nu vine decât să confirme o ipoteză mai veche a istoriografiei românești (argumentată, între alții, și de Răzvan Theodorescu, eminent medievist și istoric de artă, actualmente ministru al culturii): influența Bizanțului a pătruns spre vest și pe "culoarul Mureșului". Ordinele călugărești catolice (cistercieni, benedictini), care s-au instalat în zona noastră prin secolul al XII-lea, au preluat de la "greci" (ortodocși) o serie de mănăstiri, între ele și cea de la Bistra (toponim transformat, de fapt stâlcit, ulterior în Bizere) localizată în prejma Frumușeniului de astăzi. Mozaicul descoperit în această campanie, împreună cu o serie de fragmente arhitectonice, definesc arheologic, în absolută premieră, tocmai acel orizont "grecesc", de autentică extracție bizantină. Reprezentările figurative din acest mozaic au pus întreaga lume științifică pe jar (ca să nu spunem în derută). Tot ce putem spune la ora actuală, este că bestiarul reprezentat - centaur cu cap de lup, câine-mistreț, țap înaripat, urs, iepure, pasăre de pradă prinzând un pește - pare să ilustreze, în limbajul figurativ al vremii, lupta dintre bine și rău. Superba cruce cu brațe egale, înscrisă într-un pătrat și suprapusă de o floare, plasate central, par să sugereze calea de izbăvire. Parcă mai simțim acel constantinian in hoc signo vinces. Dar este necesar să le acordăm specialiștilor un time out pentru "digerarea" descoperirii."

Pagină realizată de Vasile Filip Foto: V. Musca

Ieri în Cupa României

CS Tricotaje Ineu - F.C. UTA 1-0 (1-0)

Miercuri, ora 16,00, stadion „Central" din Ineu, teren bun, timp ploios, spectatori 1000. Șuturi spre poartă: 14-11, pe poartă: 8-8, cornere: 7-14. **A marcat:** Cristian Luca - min. 8

Tricotaje: Irimia-Socaciu, Ibric, Jurcă - Georgiu, Porumboiu (min. 77 - Liga), R. Nagy, Iambor - Plisca (min. 90-Laza) - Cristian Luca, Balaci (min. 60 - Pantea). **Antrenor:** Sorin Cigan.

F.C. UTA: Grozav - Lingurar, Demian, Costache, Rusu - Drida (min. 79 - Szylier), Ciprian Luca, Rădoi, Panaitescu (min. 60 - Beldeanu) - Petruț (min. 69 - F. Popescu), Ștefeligă. **Antrenor:** Gheorghe Borugă.

Au arbitrat bine: Horia Abrudan (Zimbor-Cluj) - la centru, asistat de Gavril Bârjoc (Zalău) și Florin Buturcă (Satu Mare).

Cartonașe galbene: Porumboiu, Nagy, Georgiu, Irimia, respectiv Lingurar, Rusu și Drida.

Observator F.R.F.: Cornel Pantea (Oradea).

Jucătorul meciului: R. Nagy (Tricotaje Ineu)

Fără a mai repeta evoluțiile strălucitoare din primele meciuri disputate pe teren propriu în campionat, CS Tricotaje Ineu și-a impus - totuși - punctul de vedere în fața echipei fanion a județului. Miza a fost accederea în șaisprezecimile Cupei României, acolo unde ineuanii au mai ajuns odată în detrimentul „Bătrânei Doamne", în anul 1985, când Ionuț Popa - spectator, la meciul de ieri - înscria singurul gol al întâlnirii.

De această dată, cel care a adus prețioasa calificare a fost „vârful" Cristian Luca, care, încă din minutul 8, printr-un șut liftat din 10 metri, a adus un avantaj apărat mai apoi cu dinții de echipa gazdă. Și într-adevăr, fundașii Tricotajelor au fost solicitați la maximum, cum la fel se poate spune și despre apărătorii „textiliști", cu mențiunea că aceștia din urmă au fost deseori lipsiți de reacție în fața atacanților „alb-albaștri". Și aici îi numim în primul rând pe Lingurar și Costache, dar și pe colegii lor din avanposturi, Ștefeligă și Petruț, adică patru dintre jucătorii ce au înlocuit titularii lui Gigi Borugă.

CS Tricotaje a fost echipa mai compactă, mai omogenă și în definitiv cea care și-a dorit mai mult victoria. Ocaziile de gol au fost multe, atât de o parte cât și de cealaltă. Pentru gazde, acestea au sosit la capătul unor contraatacuri rapide sau șuturi de la distanță ale specialiștilor Roli Nagy și Porumboiu, în timp ce acțiunile „textiliștilor" au sosit după o „construcție" mai așezată, uneori prelungită până la disperare. În urma unor astfel de acțiuni, Drida (min. 27), Rădoi (min. 31) sau Ștefeligă (min. 39) i-au găsit pregătiți pe fundașii lui Cigan sau pe portarul Irimia. „Tricotorii" puteau pleca și ei la cabine cu avantaj liniștilor, dacă lovitura de cap din 6 metrii și șutul de la 25 de metri ale aceluiași fotbalist, Porumboiu nu ar fi fost respinse de Grozav.

După pauză, UTA a dominat teritorial partida, dar oportunitățile de gol au apărut la poarta „alb-roșilor", unele dintre ele chiar incredibile. Eroul ratărilor a fost Balaci, aflat într-o zi nefastă, dar la fel de bine puteau marca pentru 2-0: Nagy (min. 74, de la mijlocul terenului), Iambor (min. 75) sau Liga (min. 81). Oaspeții și-au trecut în cont doar jumătăți de ocazii prin Rădoi și Ciprian Luca, așa că până la urmă rezultatul îl putem considera just.

Călin Mnerie

Declarații după meci

Sorin Cigan (antrenor principal CS Tricotaje Ineu): „După un meci frumos, cu multe faze de poartă, s-a impus echipa care și-a dorit mai mult victoria. Trebuie să recunosc că am suferit puțin la mijlocul terenului, prin absențele lui Abrudean și Vereș. Poate dacă știam din timp că meciul cu Universitatea Cluj va fi amânat, poate îi utilizam și pe ei. Personal, mi-a plăcut jocul UTA-ei și cred că nu va avea probleme la Baia Mare".

Gigi Borugă (antrenor principal F.C. UTA): „În mare mi-a plăcut cum s-a mișcat această echipă, în care și-au făcut loc și câteva rezerve. Nemulțumit sunt de faptul că nu am reușit să dăm gol din cele câteva mari ocazii pe care ni le-am creat. Oricum, sunt mai interesat de jocurile din campionat, primul fiind cel de la Baia Mare unde nu avem voie să pierdem puncte".

C. Mnerie

Superiori la toate capitolele

ACU Goldiș Arad - Minaur Zlatna 3-0 (2-0)

Stadion Astra-CFR, **teren** bun, **timp** ploios, **spectatori** 100.

Au marcat: Aslău (min.12), Anca (min.19), Pavel (min.85).

ACU: Sinescu - Bier (min.46 Bâgu), Stupar, Bogojel - Vizitiu (min.55 Ponta), Folea, Aslău (min.63 Toma), C.Maghici, Anca - C.Roșca, Pavel. **Antrenor:** Marcel Coraș.

Minaur: Mincă - Hulubei (min.46 Cosma), Drăgan, Corpade (min.51 Crișan), Oancea - Constantin (min.55 Mohanu), Moțoc, Țanțagoi, Vlad - Țigău, Mitrofan. **Antrenor:** Vasile Florea.

Foto: Șt. Matyaș

Golul lui Anca din minutul 19 i-a demoralizat complet pe oaspeți

Au arbitrat: Dorin Mudura - Octavian Șovre, Adrian Barna (toți din Oradea). **Observator FRF:** Iulian Spătaru (Timișoara).

● ACU Goldiș Arad s-a calificat în faza următoare a Cupei României, după ce a trecut ieri de colega din seria a treia a Diviziei B, Minaur Zlatna. La fel ca și în precedenta întâlnire dintre cele două echipe (prima etapă a eșalonului secund), jucătorii lui Marcel Coraș s-au impus cu 3-0, în urma unei prestații excelente, ideală pentru moralul echipei înaintea dificilului joc de sâmbătă cu Jiul Petroșani. ● Pe lângă cele trei goluri marcate, gazdele au mai irosit cel puțin cinci ocazii clare de gol, cea mai mare aparținându-i lui Ciprian Roșca, spre finalul jocului, vârful „studenților" reușind contraperformanța de a rata din 3 m cu poarta goală! ● „Căpitanul" Aslău a deschis scorul în minutul 12, șutul său de la 8-9 m oprindu-se în plasa lui Mincă, ajutat și de o deviere a lui Corpade. ● Șapte minute mai târziu, Anca și-a făcut un cadou frumos cu ocazia zilei de naștere (mijlocașul împlinind ieri 22 de ani), încheind cu gol o fază în care C.Maghici a făcut șah-mat apărarea adversă. ● În minutul 48, echipa antrenată de Vasile Florea a beneficiat de o lovitură de la 11 m, după un fault comis de Bogojel asupra lui Moțoc, dar Sinescu a respins execuția lui Țigău. ● Pavel a stabilit scorul final cu cinci minute înainte de final, cu un șut plasat de la 20 de m, consfințind astfel o victorie logică a trupei lui Coraș, a cărei valoare este incomparabil mai mare decât cea a dezorientatei echipe din Zlatna.

Radu Romanescu

„Tricotorii" - în mini-vacanță

Ieri, pe adresa clubului CS Tricotaje Ineu a sosit un comunicat F.R.F. cu decizia de amânare pentru data de 1 octombrie a meciului din cadrul etapei a treia a Diviziei B, Universitatea Cluj - Tricotaje Ineu. Echipa de pe Someș este cea care a solicitat schimbarea de program, din cauză că o mare parte din jucătorii săi vor fi implicați într-un turneu universitar, în Ungaria.

C.M.

Fotbalul îl trimite pe Lăzureanu în tribunal

După cum bine se știe, Florian Lăzureanu a rămas pe dinafară, atunci când s-a constituit noul grup de investitori de la F.C. UTA. Deși a avut un rol esențial în atragerea acestora, fiind unul dintre inițiatorii preluării clubului, soarta i-a jucat feste, iar apoi s-a trezit că nu poate intra în Consiliul de Administrație. De fapt, nici acționar nu este, ci doar îl reprezintă pe Pop Arghil, acesta fiind implicat - acum - la ACU Goldiș Arad.

Zilele trecute, Florian Lăzureanu s-a trezit aruncat în instanță, dar nu oriunde, ci tocmai la Judecătoria Sectorului 2 București. De cine credeți? De avocatul Valentin Constantin, cel care făcea strategii la UTA, după promovarea echipei în prima divizie. Acesta îi cere lui „Floricu" nu mai puțin de 170 de milioane de lei, daune morale, căci i s-a lezat imaginea, după o declarație dată în ziarul PRO SPORT, din data de 24 aprilie, în care Lăzureanu spunea: **„Constantin m-a curățat pe mine, pe Mănăilă, pe Popa și acum încearcă și cu Gigi Borugă. E un nesimțit și un oportunist, care n-are nimic în comun cu fotbalul. S-a băgat sub pielea lui Chișbora și acum a devenit mare consilier în fotbal."**

Contactat telefonic, Florian Lăzureanu a declarat, cu o voce destul de joasă: **„Nu are de cine să se lege, dar m-a găsit pe mine. Știe care e starea mea de sănătate și doare să mă plimbe prin București. Practic, dă într-un om căzut la pământ. Așa ceva nu mi-am închipuit că se poate întâmpla vreodată."**

Iată că „gura bogată" a lui Lăzureanu i-a adus numai necazuri. Se vede, fotbalul i-a oferit atâtea, dar acum îl trimite în judecată.

Leo Sfâra

Nu sunteți singur!

...UNUL DIN OPT BĂRBAȚI SUFERĂ ÎNTR-UN FEL SAU ALTUL DE O DISFUNCȚIE SEXUALĂ (IMPOTENȚĂ, ERECȚIE SLABĂ, INSUFICIENTĂ SAU EJACULARE PREMATURĂ).

...BĂRBAȚII ÎN VÂRSTĂ CRED CĂ NUMAI EI AU PROBLEME DE DINAMICĂ SEXUALĂ, ÎN VREME CE TINERII CRED CĂ CEI PESTE 60 DE ANI NU MAI SUNT INTERESAȚI DE VIAȚA LOR SEXUALĂ.

...STATISTICILE CLINICILOR ON DIN TOATĂ LUMEA ARATĂ CĂ FIECARE BĂRBAT CAUTĂ ÎMBUNĂTĂȚIREA VIEȚII LUI SEXUALE.

...EJACULAREA PRECOCE, ERECȚIA SLABĂ ȘI IMPOTENȚA SEXUALĂ AU REZOLVARE PRIN TRATAMENTE MEDICALE MODERNE OFERITE DE CLINICA ON.

Nu face compromisuri. Nu mai aştepta.

Sună acum pentru o programare!

TIMIŞOARA: 0256-302588

București: 021-3111929
Baia Mare: 0262-214243
Iași: 0232-265551
Brașov: 0268-333989

(3401741)

Box - Centura Aradului

De astăzi (ora 17), în orașul nostru are loc o nouă ediție a Centurii Aradului. Competiția este găzduită de arena Silva Lazăr Motorul din Aradul Nou, participând pugiliști din 7 centre românești dar și din Ungaria sau Serbia.

Patru locuri gratuite pentru studenți „telefoniști"

Vicepreședintele lui UAV Telecom, Taha Abed a declarat, ieri, că Universitatea „Aurel Vlaicu" oferă patru locuri pentru acest an de învățământ, jucătorilor de la Telecom. Nominalizările cad în sarcina conducerii clubului, însă până ieri nu erau făcute, președintele Gheorghe Marinca spunând că se va ocupa de problemă în zilele care urmează. Norocoșii vor beneficia de școlarizare gratuită, dar trebuie să fie la început de studențe, adică să se înscrie în primul an de facultate.

Același Taha Abed susține că, prin aceste metode, UAV Telecom va atrage tineri talentați la echipă, care - apoi - se pot realiza și pe plan profesional. Universitatea „Aurel Vlaicu", prin acordarea gratuită a celor patru locuri, arată că se implică - și ea - în destinele echipei de fotbal, care în acest an are ca obiectiv menținerea în Divizia C.

Leo Sfâra

Performanță a baschetului juvenil arădean

C.S.Ș. West Petrom - campioană a României !

Echipa de juniori II a C.S.Ș. West Petrom Arad a scăpat de „complexul bronzului" (în ultimele ediții de campionat ocupând locul 3) și a câștigat la Târgoviște, titlul de campioană națională. Sub îndrumarea antrenoarei Valeria Bondor, grupareа a avut o prestație meritorie, ieșită din comun. Iată rezultatele obținute în cadrul grupelor: 73-45 cu C.S.Ș. 4 București, 83-79 cu Dinamo, 57-80 cu LPS Galați, 67-36 cu C.S.Ș. Timișoara și 66-41 cu LPS CSȘ Oradea. Turul de forță a continuat în sferturi, când arădenii au dispus de LPS Pitești cu 56-52 (marcatori Bondor 19,3x3, Mandache 15,1x3, Baltă 12,1x3, Muntean 6, Ardelean 4). În semifinale victima s-a numit CST Alexandria, fostă campioană la juniori III, împotriva căreia s-a evoluat cu mare dor de revanșă, în primul sfert înregistrându-se doar două mingi pierdute și un neverosimil 35-7! La victoria cu 75-41 au contribuit Bondor 28 (4), Mandache 17 (2), Vakarcs 13, Baltă 12 (1), Ardelean 2, Nica 2, Betcher 1. În fine, finala a adus în prim plan un Bondor providențial, autor a 37 de puncte (6x3), alături de acesta înscriind Mandache 20 (4), Baltă 8, Vakarcs 6, Muntean 5, Ardelean 2 și Presură 2. Echipa noastră a trecut de Pro Basket Cluj cu 80-65 și, în plus, Bogdan Bondor a fost ales în „cinciul" turneului și cea mai bună extremă, iar Rareș Mandache cel mai combativ apărător. Din formația arădeană au mai făcut parte, fără a puncta, Ilena și Ostafi. Se aduc mulțumiri pe această cale, pentru sprijinul acordat, d-lui Dan Boric, președintele clubului de baschet West Petrom.

Adrian Hărțău
Foto: V. Musca

Numai prin
S.C. IATSA S.A. ARAD
Calea Timişorii 127 tel/fax: 287.366, 278.950, mobil 0744.618.140
dealer autorizat DACIA

Nou CREDIT DACIA fără GIRANŢI! Avans 0%
DACIA SOLENZA CONFORT şi RAPSODIE

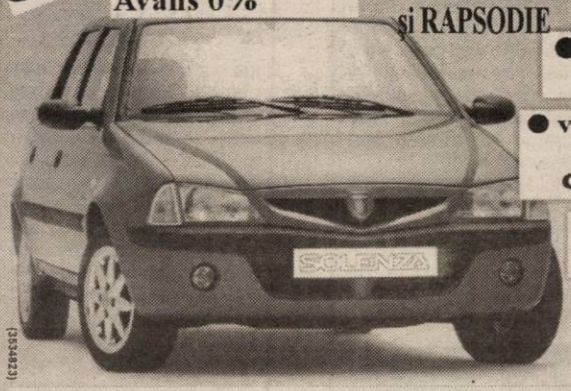

- experienţă, amabilitate, seriozitate, profesionalism
- tinichigerie, vopsitorie, mecanică
- vânzări la preţ de fabrică autoturisme: cash, rate, leasing
- piese de schimb de origine, suprastructuri
- inspecţii tehnice periodice

Clienţilor noştri le oferim o gamă largă de servicii gratuite.

SERVICE: garanţii şi post garanţii

(c.s.2423)

Camera de Comerţ, Industrie şi Agricultură a Judeţului Arad

elaborează cea de-a X-a ediţie a TOPULUI judeţean şi naţional al firmelor. În vederea întocmirii corecte a acestuia şi pentru evitarea unor erori, rugăm agenţii economici să comunice următoarele date:

- **numărul mediu scriptic de salariaţi la data de 31.12.2002**, dacă nu a fost completat în formularul de bilanţ contabil anual; necunoaşterea acestui criteriu conduce la eliminarea firmei din top;
- **pentru societăţile comerciale care au implementat un sistem propriu de conducere şi asigurare a calităţii,** dovedit printr-un certificat acordat de un organism de certificare - copie după acest certificat; **aceste firme beneficiază de acordarea unui procent suplimentar de 10 % la punctajul total;**
- pentru întocmirea **TOPULUI CREATIVITĂŢII,** evaluarea firmelor se face prin însumarea punctajelor acordate pentru următoarele activităţi: **INVENŢII** (depunere de cerere la OSIM, obţinerea brevetului, naţional, brevetarea internaţională); **DESENE ŞI MODELE INDUSTRIALE** (depunerea de cerere la OSIM, înregistrarea în ţară, înregistrarea internaţională); **MĂRCI** (depunerea de cerere la OSIM, înregistrarea în ţară, înregistrarea internaţională). Se va depune copie după actul respectiv;
- **societăţile comerciale au posibilitatea de a-şi insera reclama proprie full color în broşura TOPUL FIRMELOR.**

Informaţii suplimentare şi detalii despre costul reclamei se pot obţine la **Departamentul Economie Internă - Externă, d-na Violeta Mureşan Diaconescu, telefon 208.811, 208.800,** e-mail vdiaconescu@ccia-arad.ro, **fax 254.200**, unde se face şi comunicarea datelor cerute. (c.43 /2003)

Ministerul Finanţelor Publice

D. G. F. P. Arad
A.F. P. Lipova
str. N. Bălcescu nr. 5
Localitatea Lipova

Dosar de executare nr. 139/4.06.2003

Anunţul privind vânzarea pentru bunuri mobile
Anul 2003 luna septembrie ziua 09
Licitaţia I

În temeiul art. 97 alin. (2) din Ordonanţa Guvernului nr. 61/2002 privind colectarea creanţelor bugetare, se face cunoscut prin prezenta că **în ziua de 23 luna septembrie anul 2003, ora 10,00, în localitatea Lipova, str. N. Bălcescu nr. 5, SE VOR VINDE PRIN LICITAŢIE** următoarele **bunuri mobile**, proprietate a debitorului S. C. „L & W" SRL, cu sediul în localitatea Lipova, str. Lugojului F. N., cod de înregistrare fiscală R 6362247

Denumirea bunului mobil, descriere sumară (se vor indica drepturile reale şi privilegiile, dacă este cazul)	Buc.	Preţul de evaluare sau de pornire al licitaţiei (lei/buc.)	Valoare
1. Calculatoare (procesor AMD-K6 350 Mhz.HDD 4 GB,64 MB RAM.CD ROM 48X, monitor 17" Philips 107 E, modem 56 K, tastatură, mouse	3	4.982.000	14.946.000
2. Calculatoare (procesor AMD-K6 350 Mhz.HDD 4 GB,64 MB RAM, monitor 17" Philips 107E, modem 56 K, tastatură, mouse	10	4.400.000	44.000.000
3. UPS	1	1.800.000	1.800.000
4. Calculator (procesor INTEL PENTIUM III 500 Mhz.HDD 4GB, 64 MB RAM, CD ROM 52X, monitor 17" Philips 107 E.modem INTEL(R)536 EPV 92, tastatură, mouse	1	5.600.000	5.600.000
5. Imprimantă EPSON FAX 1180	1	3.051.000	3.051.000
6. Imprimantă LEXMARK Optra S	1	3.194.000	3.194.000
7. Imprimanta HP Laser Jet 5000 N	1	9.801.000	9.801.000
8. Autoutilitară DACIA 1304, an fabric. 1999	1	65.402.400	65.402.400

Preţurile includ TVA.

Invităm pe cei care pretind vreun drept asupra acestor bunuri să înştiinţeze despre aceasta organul de executare înainte de data stabilită pentru vânzare.

Cei interesaţi în cumpărarea bunurilor sunt invitaţi să prezinte, până la termenul de vânzare, sau, în cazul vânzării prin licitaţie, până în ziua precedentă termenului de vânzare, oferte de cumpărare, urmând să se prezinte la data stabilită pentru vânzare la locul fixat în acest scop. Ofertanţii sunt obligaţi să prezinte, în cazul vânzării prin licitaţie, până în ziua precedentă termenului de vânzare, dovada depunerii taxei de participare, reprezentând 10% din preţul de pornire al licitaţiei, în contul 50053519232 deschis la Trezoreria Lipova.

Informaţii suplimentare la telefon 0257/562597 sau la sediul Administraţiei Publice a oraşului Lipova-Compartimentul Colectare şi Executare Silită.

Conducătorul organului de executare Ritta Bota (3535026)

Doradi
Cosmetice- Detergenţi

Probabil cei mai buni în distribuţie din jud. Arad
Tel/Fax 0257/279.967

Super oferta*

Săpun Palmolive 100 gr	2+1 gratuit	Fa săpun 100 gr	40 + 5 gratuit
Fa deo spray 150 ml	4 + 1 gratuit	Dero surf punga 450 gr	19 + 1 gratuit
Fa roll -on 50 ml	4+1 gratuit	Colgate 50 ml	44 +4 gratuit
Pur sticla 500 ml	18+2 gratuit	Deo malizia uomo verde	11+1 gratuit
Pur sticla 1000 ml	11+1 gratuit	Nivea deo feminin 150 ml	22+2 gratuit
Persil automat 6 kg	5+1 gratuit	Nivea deo masculin 150 ml	22+2 gratuit
Fax det manual punga 450 gr	26+2 gratuit	Palette vopsea păr 50 ml	18 + 2 gratuit
Fax det automat punga 450 gr	26+2 gratuit	Vademecum pasta dinţi	20+10 gratuit
Fax praf curăţat 500 gr	22+2 gratuit	Persil automat 9 kg	Reducere preţ - 10%
Săpun savoy cutie 75 gr	66+6 gratuit	Săpun fax cutie 75 gr	66+6 gratuit

* valabil în perioada 01.09.03 - 15.09.03 **+ multe alte super oferte**
* în limita stocului disponibil ** oferta se adresează numai agenţilor economici, asoc. fam. şi pers. fizice autorizate

Doradi Distribuţie promptă la cel mai bun preţ

(4044172; 3534901)

SOCIETATE COMERCIALĂ

Firmă cu activitate de comerţ exterior cu sediul în Arad

ANGAJEAZĂ :
economist

În următoarele condiţii:
- studii superioare de specialitate
- vechime în muncă - minim 3 ani
- operare PC - Word, Excel
- carnet de conducere auto categoria B

Se oferă:
- salar motivant

Informaţii la telefon 250880
între orele 10:00 - 16:00

(C.A 360/2003)

OFERTA DE OFERTA
La fiecare mp de...
MATROS 2000
PODELE LAMINATE
trafic intens 7,2 mm **204.900***
GRATUIT ...folia izolantă - grosime 3mm
LAMBRIURI MDF si PVC
Tel.:0257 / 349 888 , 0744 / 765 896
Arad, C. A. Vlaicu nr. 28-32
(înainte de stadionul UTA-fosta şcoală de şoferi)

S.C.C.A. ARTEX
cu sediul în Arad str. Ioan Vidu 1-3 (lângă cinema Dacia)
angajează în muncă pentru perioadă nedeterminată
confecţioneri la maşină
cunoscători ai meseriei de confecţioneri.
Asigurăm tichete de masă.
Informaţii la secretariatul societăţii sau telefon 253.741, 253.726.
(4044209)

s.c. **ELECTRO FIDELITY ROMÂNIA** S.R.L.
EL-F
ARAD, Str. PETRU RAREŞ nr. 75
angajează ELECTRICIENI
Relaţii la telefon
276.971.
(4044208)

Ministerul Finanțelor Publice

D. G. F. P. Arad
A. F. P. Lipova
Str. N. Bălcescu nr. 5
Localitatea Lipova

Dosar de executare nr. 64/28.02.2003

Anunțul privind vânzarea pentru bunuri mobile
Anul 2003 luna septembrie ziua 09
Licitația I

În temeiul art. 97 alin. (2) din Ordonanța Guvernului nr. 61/2002 privind colectarea creanțelor bugetare, se face cunoscut prin prezenta că în ziua de 23 luna septembrie, anul 2003, ora 11, în localitatea Lipova, str. N. Bălcescu nr. 5, se vor vinde prin licitație următoarele bunuri mobile, proprietate a debitorului S. C. MATCOMB SRL cu sediul în localitatea Lipova, str. Lugojului F. N., cod de înregistrare fiscală R 1677538.

Denumirea bunului mobil, descriere sumară (se vor indica drepturile reale și privilegiile, dacă este cazul)	Buc.	Prețul de evaluare sau de pornire al licitației (lei/buc.)	Valoare
1. Calculator 486(monitor 14", tastatură, mouse)	1	500.000	500.000
2. Basculă semiautomată pod pentru vehicule rutiere de 30 tone, tip MB-P-01/65	1	22.088.000	22.088.000

Prețurile includ TVA.

Invităm pe cei care pretind vreun drept asupra acestor bunuri să înștiințeze despre aceasta organul de executare, înainte de data stabilită pentru vânzare.

Cei interesați în cumpărarea bunurilor sunt invitați să prezinte, până la termenul de vânzare sau, în cazul vânzării prin licitație, până în ziua precedentă termenului de vânzare, oferte de cumpărare, urmând să se prezinte la data stabilită pentru vânzare la locul fixat în acest scop. Ofertanții sunt obligați să prezinte, în cazul vânzării prin licitație, până în ziua precedentă termenului de vânzare, dovada depunerii taxei de participare, reprezentând 10% din prețul de pornire al licitației, în contul 50053519232 deschis la Trezoreria Lipova.

Informații suplimentare la telefon 0257/562597 sau la sediul Administrației Publice a Orașului Lipova-Compartimentul Colectare și Executare Silită.

Conducătorul organului de executare
Ritta Bota

(3535026)

În atenția tuturor cititorilor

Un interviu în exclusivitate cu cea mai puternică tămăduitoare

Doamna TAMARA

D-na Tamara aș vrea să vă punem câteva întrebări la care să ne răspundeți.

– Da, sigur că pot.

D-na Tamara de unde aveți această putere supranaturală?

– Această putere paranormală cu Magie Albă se moștenește și e binecuvântată de Dumnezeu , care o ducem din generație în generație.

D-na Tamara ce puteți face și ce nu puteți?

– Eu pot dezlega orice tip de farmece și blesteme, cununii legate, beția, impotența, epilepsia, fac de spor în casele oamenilor, prosperitate în afaceri și aduc pacea și liniștea în casele oamenilor, aduc înapoi persoana iubită, și multe altele. Ce nu pot să rezolv sunt boli cum ar fi cancer, diabet, ciroză, SIDA. Aceste cazuri trimit la doctori nu pot să mă pun în astfel de cazuri.

D-na Tamara, știm cu toții că aveți putere să faceți bine și ați fost prezentată pe mai multe posturi de TV împreună cu regretatul parapsiholog Ioan Țugui. Dumneavoastră vă bucurați că aveți acest har, dar știm că este foarte obositor.

– Da, mă bucur foarte mult că pot ajuta omul atunci când este disperat eu le deschid cea mai grea poartă, poarta speranței. Pot spune că am salvat multe vieți omenești care sunt posedați de putere neagră.

D-na Tamara, noi mai știm că voi tămăduitoarele lucrați noaptea la baltă.

– Da așa este. Pentru cazuri foarte grave lucrăm noaptea de la ora 12 până la 3 în zori cu anumite descântece, nu pot să le dezvălui, este un mister.

D-na Tamara, noi mai știm că la dumneavoastră apelează și oameni din înalta societate, cum ar fi doctori, profesori, polițiști.

– Da așa este, și mă bucur că pot să le ajut, nu pot să le dau numele lor.

D-na Tamara de ce credeți că lumea este rea și face rău semenilor lor?

– Da, toate astea provin din răutatea oamenilor. Mulți oameni fac rău din invidie, gelozie, din răutate apelează la făcătoare de rău care sunt mult mai multe făcătoare de rău decât de bine.

D-na Tamara, sunt multe persoane care citesc acest interviu. Ce mesaj le lăsați?

– Pot să le spun să creadă în Dumnezeu, dacă observă că ceva nu e în regulă, să apeleze cât de repede la o tămăduitoare cu har sfânt, să nu stea pe gânduri. Timpul trece, omul poate rămâne fără leac și apoi poate să facă orice, va rămâne afectat de farmece.

D-na Tamara, poate că sunt persoane care vor să vă contacteze unde sunteți de găsit?

– Sunt în Arad pot fi găsită la telefonul 0257/368624, mobil 0723/421156.

D-na Tamara, noi ne retragem și vă mulțumim pentru timpul acordat și pentru interviu!

– Și eu vă mulțumesc și vă doresc numai bine.

Ionescu Z.

Telefonul 0257/368.624 Mobil 0723/421.156.

în data de 12, 26 Septembrie are loc acțiunea

Vă reamintim că

„ZIUA PORȚILOR DESCHISE B.T.A.S."

zi în care ***puteți achiziționa*** oricare dintre ***produsele sanitare din poliester armat cu fibră de sticlă marca B.T.A.S.®***

la preț de producător
de la sediul nostru din Grădina Poștei nr. 312 D
(intrare din strada Orient, cartier Grădiște).

Informații suplimentare la tel. 259.496 sau 276.984.

Experiența acumulată în timp o punem la dispoziția dvs. la prețuri excelente.

(c.125/2003)

SC Forest TIM SRL

Angajează Tâmplar calificat (circularist)

pentru debitare PAL MELAMINAT

Condiții:
- vechime 3 ani în tâmplărie
- seriozitate
- stagiu militar satisfăcut
- disponibilitate la program prelungit

C.V.-urile se vor trimite prin fax la 0257-213.262 sau se vor depune personal.

Informații suplimentare: Arad, str. Bicaz 1-5, mobil 0723-313.565 între orele 8,00 - 18,00. (4044207)

Project Management Ltd
International Environmental Consultants

have an immediate requirement for the following:

Office Manager/Personal assistant

Requirements:

- excellent computer skills; Microsoft word, Excel, Access, Powerpoint, e-mail
- excellent proficiency in English
- excellent telephone skills
- experience in basic office accounts
- administrative experience
- a methodical and orderly approach
- clean driving licence B

A university level education is preferred but not essential. Interested parties are invited to fax their application in English (letter of interest and resume) to **0257-210.462** for the immediate attention of the Project Manager. (4044210)

Lagermax
Autotransport

pentru sediul societății din Curtici

Angajează

Referent marcă
1. studii medii
2. cunoștințe operare calculator (Word, Excel, Outlook etc.)
3. limba germană, engleză prezintă avantaj

Referent asigurări
1. studii medii
2. cunoștințe operare calculator (Word, Excel, Outlook etc.)
3. limba germană, engleză prezintă avantaj

Vă rugăm să trimiteți **CV-ul și scrisoarea de intenție**, cu precizarea condiției minime de salarizare, până la data de **22.09.2003**, la adresa **315200 Curtici, str. Teilor nr. 2,** sau **fax 0257-217.184.**

(3535011)

ALPIN c

www.alpin-c.ro

ECHIPAMENTE DE PROTECȚIE și LUCRU

▸ mănuși protecție ▸ ochelari ▸ căști protecție și viziere ▸ antifoane ▸ aparate de respirație Drager ▸ costume speciale ▸ material de avertizare și delimitare ▸ centuri de siguranță și accesorii ▸ truse sanitare ▸ stingătoare ▸ îmbrăcăminte impermeabilă ▸ încălțăminte de siguranță ▸ echipament de protecție electroizolant ▸ îmbrăcăminte de lucru și timp liber ▸ echipament militar ▸ consultanță.

Str. VASILE ALECSANDRI nr. 9
tel. 0257-214.620, tel/fax 0257-284.736
mobil: 0744.774.502, 0723.285.350
e-mail: Alpin_c@mymail.ro

Magazin de desfacere - str. CEAHLĂU NR. 13.

NOU PRODUCȚIE și INSCRIPȚIONĂRI TRICOURI și ȘEPCI.

(c.398/2003)

ÎN ATENȚIA ȘOMERILOR
îndemnizați și neindemnizați

Universitatea „AUREL VLAICU" Arad

În cadrul programului PHARE 2000 - coeziune economică și socială

Organizează **GRATUIT** *din 15 septembrie*

CURSURI PENTRU MESERIILE:

● CONSULTANT MANAGER ● SUDOR ELECTRIC ● CONFECȚIONER TEXTILE

STUDII NECESARE: *O 12 clase pentru Asistent Manager*
O 8 clase pentru Sudor Electric și Confecționer Textile

ACTE NECESARE (în original și copie xerox):
- certificat de naștere
- diplomă de studii
- buletin identitate sau carte de identitate
- certificat căsătorie (femei)

ÎNSCRIERILE se fac de luni până joi, între orele 8,00 - 16,00 la **„Agenția Județeană de Ocupare și Formare Profesională"** Arad, **str. Gh. Lazăr nr. 20, cam. 108, d-na. Sabău Milanca.**

Informații suplimentare la tel. 0257/283.010, fax 280.070.

(3535001)

---

poligrafia PRINTOR ORADEA tel.: 0259 - 436638

PRODUCE ȘI COMERCIALIZEAZĂ LA PREȚ DE PRODUCĂTOR:

AMBALAJE FLEXIBILE PERSONALIZATE
- folii, pungi, saci, sacoșe

CUTII IMPRIMATE DIN CARTON
- duplex, microondulat, ondulat

PRODUSE TIPOGRAFICE ÎN POLICROMIE:
- etichete, pliante, prospecte, autocolante, etc.

(3535018)

s.c. SALUBRITATE s.a.
ARAD, B-dul Iuliu Maniu F.N.

SERVICII DE VIDANJARE

INFORMAȚII LA:
Tel.: 262.417; 264.367; 280.873
Fax: 219.388
E-mail: salarad@inext.ro
(C.P. 513/2003)

Tehnodomus
Str. Petru Rareș nr.28
Grădiște
angajează
♦ sudor
♦ lăcătuș
INFORMAȚII TELEFON 276.775, 276.613, 276.618.
(4044214)

Neologic
Str. Decebal 6, Oradea
Tel/Fax: 0259 - 433 593
Orange: 0742 - 047 852
email : info@neologic.ro
CAUTAM DISTRIBUITOR

VERIFICATI!
IBM,Dell PIII 866 Mhz, 256 RAM, 10 Gb HDD, CDROM, sunet,LAN AGP tastatura + mouse + monitor 17"digital **Pret special: 9.990.000 lei**
IBM PIII 533 Mhz, 256 RAM, 10 Gb HDD, CDROM, sunet, video card 8 - 16 Mb Riva TNT, bus 133, USB, AGP + tastatura mouse + boxe + MONITOR 17" digital **Pret special: 6.400.000 lei**
IBM PII 400 Mhz, 64 RAM, 4 - 6.4 Gb HDD, CDROM, sunet, tastatura + mouse + Monitor 15" digital **Pret special: 3.300.000 lei**
Preturi cu TVA - garantie un an
TRANSPORT GRATUIT
(c. 170/2003)

Administrația Finanțelor Publice Ineu

Anunță - Licitația II

În temeiul art. 94, din Ordonanța Guvernului nr. 61/2002, privind colectarea creanțelor bugetare, aprobată și modificată prin Legea nr. 79/2003, se face cunoscut prin prezenta că în ziua de 12, luna septembrie, anul 2003, orele 10,00, în localitatea Aldești, se vor vinde prin vânzare directă următoarele bunuri imobile, proprietate a debitorului S. C. Agroindustriala SA, cu sediul în localitatea Mocrea f. n., cod de înregistrare fiscală R 1716335. Dosar de executare nr. 19/1998: **Pomi de măr cu fructe** evaluați la 8330 lei/bucata, prețul incluzând TVA, aflați în parcelele Lp 398, Lp 401, Lp 433 și Lp 435, din cadrul fermei Aldești.

Invităm pe cei care pretind vreun drept asupra acestor bunuri să înștiințeze despre aceasta organul de executare, înainte de data stabilită pentru vânzare.

Cei interesați în cumpărarea bunurilor sunt invitați să prezinte, până la termenul de vânzare, oferte de cumpărare, urmând să se prezinte la data stabilită pentru vânzare la locul fixat în acest scop.

Informații la Administrația Finanțelor Publice Ineu, Calea Republicii nr. 16, telefon 511.553.
(8851317 - Ag. Ineu)

ANIVERSĂRI

Razele soarelui să-ți lumineze calea
TIBIKE,
acum la împlinirea frumoasei vârste adolescentine, de 15 ani și a începerii unui nou drum în viață, pe care ți-l doresc plin de SUCCESE și BUCURII. Cu drag, mătușa.

„LA MULȚI ANI!"
și 5 trandafiri roșii, pentru
DAMIAN DAN MICOLAE,
din FELNAC, din partea celor dragi.

La împlinirea celor 15 ani de căsnicie, pentru
SIMONA
și
SONYIKO,
vă dorim LA MULȚI ANI. Mama, tata și CRISTINA. (18337)

VÂNZĂRI APARTAMENTE O CAMERĂ

Vând apartament 1 cameră ultracentral, modernizat, în imobil vechi. Telefon 0723.572.499. (18484)

Vând 1 cameră + dormitor ultracentral, ultrarenovat, 16.000 Eu. Telefon 253364, 0722.257.409. (18105)

Vând apartament 1 cameră, 62 mp, preț 12.500 Euro. Telefon 277112, 0724.783.080. (8851685)

Vând apartament 1 cameră, mobilat occidental, zona Podgoria (Maiakowski), preț 15.900 Euro. Telefon 277788; 0722.698.868. (18374)

Vând apartament 1 cameră, 70 mp, etaj 2/4, Alfa, stația tramvai, preț 12.300 Euro. Telefon 277788; 0722.698.868. (18374)

Vând garsonieră cf. III. Telefon 0740.355.789. (18447)

VÂNZĂRI APARTAMENTE DOUĂ CAMERE

Vând apartament 2 camere, TIMIȘOARA-COMPLEX STUDENȚESC. Dotări: geamuri termopan, ușă metalică, apometre, gresie, faianță, mochetă, mobilat/nemobilat, preț 17.000 Eu. Telefon 0723.640.590.

Vând urgent 2 camere, ultracentral (bloc Horia), etaj 4/4, 28.000 Euro, negociabil. Telefon 0257-256312, 0724.721.438. (18130)

Ocazie! Vând apartament 2 camere, decomandat, parter, îmbunătățit, central, vedere la Mureș, 18.900 Eu, negociabil. Telefon 0788.379.531. (18179)

Vând apartament 2 camere (110 mp), str. Mărășești, occidental, termotecă, termopan, preț 26.900 Euro. Telefon 277788; 0722.698.868. (18217)

Vând apartament 2 camere, stația Salvare (Intim), recent renovat, occidental, etaj 3, preț 23.900 Euro. Telefon 277788; 0722.698.868. (18217)

Vând apartament 2 camere, parter, Micălaca, bloc 508, str. Voinicilor, recent renovat, parchetat, contorizat, inclusiv mobilă bucătărie nouă, bun pentru privatizare, preț 25.000 Eu. Telefon 0744533.777, 0742.013.559. (18194)

Vând apartament 2 camere, stil occidental, la Spitalul Județean, preț 25.900 Euro. Telefon 277112, 0724.783.080. (8851685)

Vând apartament 2 camere, amenajat occidental, recent, mobilat lux, ultracentral (Liceul Moise Nicoară), preț 24.900 Euro. Telefon 277788; 0722.698.868. (18374)

Vând apartament 2 camere, parter, Vlaicu, 8.800 Euro. Telefon 279718; 0744.542.931. (18417)

Ocazie unică! Vând urgent apartament 2 camere, semimobilat, cartier A. Vlaicu, ocupabil imediat, preț avantajos. Telefon 0742.832.745. (18444)

VÂNZĂRI APARTAMENTE TREI CAMERE

Vând apartament 3 camere decomandate, baie, WC serviciu, etaj 4/4, preț negociabil, bloc Z25. Telefon 349379. (18475)

Ocazie! Vând 3 camere, etaj 1, central, 164 mp, gaz, acces auto, teren, 32.000 Euro. Telefon 213192; 0722.257.409. (18625)

Vând apartament 3 camere, ultracentral, ultramodern, multiple îmbunătățiri, garaj, aer condiționat, preț informativ 45.000 Euro. Informații telefon 0257/230303; 0722.697.703. (18066)

Vând apartament 3 camere, confort II, zona Vlaicu, Hațeg. Telefon 0745.464.985, 243280. (18163)

Vând apartament 3 camere, 80 mp, etaj 1, Gară (Mocheta), preț 22.900 Euro. Telefon 277788; 0722.698.868. (18217)

Vând 3 camere decomandate, Vlaicu, bloc nou, ultrarenovat, granit, etaj intermediar, 32.000 Euro. Telefon 213192, 0722.257.409. (18105)

Vând urgent apartament trei camere, două băi, două balcoane, etaj I, lângă stația de tramvai, preț negociabil. Telefon 257929, după ora 18. (18371)

Vând apartament 3 camere, zona 300, decomandate, ușă schimbate, termopan, termotecă, mobilat. Telefon 0745.668.197, 262320. (18435)

VÂNZĂRI APARTAMENTE PATRU CAMERE

Vând apartament 4 camere, ultracentral, etaj 4, izolație nouă, zonă liniștită, cărămidă, interfon, contorizat integral, preț 35.900 Eu, negociabil. Telefon 254452; 381155 sau 0723.773.388.

Vând 5 camere Micălaca, contorizat, balcon închis, gresie, faianță, parchet, climă, boxă, complet decomandate, 2 garaje, 35.000 Euro, negociabil. Telefon 0745.708.485. (18287)

Vând apartament 4 camere decomandat, 2 băi, 2 balcoane, etaj III, zona Miorița. Telefon 219836 sau 0742.916.225. (18322)

VÂNZĂRI CASE

Vând sălaș pe șoseaua ARAD-PECICA, teren 7915 mp, curent trifazic, ideal pentru privatizare. Telefon 216517. (18309)

Vând urgent casă, zonă centrală, amenajată occidental, teren 700 mp, preț negociabil. Telefon 0788.391.191. (18191)

s.c. Auto Expert s.r.l.
face înscrieri pentru obținerea atestatului de
INSTRUCTORI AUTO
Informații la telefon
0722.566.405, 0788.395.508.
(4044215)

Vând vilă, zona Jackson, 300 mp construiți, 400 mp teren, 130.000 Euro. Telefon 0744.987.736. (18443)

Vând casă Zimandul Nou, 2 camere, bucătărie, anexe, gaz, satelit, 12.000 Euro, negociabil. Telefon 0745.014.384. (18139)

Vând casă în Curtici, ultracentral, actual spațiu comercial. Informații telefon 0745.252.472 sau 0745.255.073. (7793393)

Vând casă mare, localitatea Vânători, la șosea. Telefon 530166, 219671. (18587)

Vând, în Lipova, intravilan cu complex auto și spațiu locuibil, teren 2.200 mp, construcție 800 mp desfășurat. Telefon 0744.813.406. (8851658)

Vând casă de vacanță, Săvârșin, renovată, pe Valea Troaș, 4.000 mp, preț 11.000 Eu. Telefon 0740.069.907. (18609)

Vând casă, str. Vântului nr. 18, Arad. Telefon 288770. (18610)

Vând casă cu etaj 6 camere, bucătărie, trei băi + punct sanitar. Telefon 0722,281.019. (18424)

Vând la 25 km de Arad (asfalt) casă familială, 6 camere, occidentală, termopan, încălzire centrală, gazon iarbă, garaj, total 2.800 mp, preț 79.000 Euro. Telefon 277788; 0722.698.868. (18217)

Vând casă cu grădină (3.200 mp), localitatea Felnac, apă curentă, 3 camere, pivniță, 100 pruni, viță de vie, 8.000 Euro, negociabil. Telefon 0721.226.982. (18204)

Vând casă, grădină, 750 mp, în intravilanul comunei, preț 12.000 Euro. Informații sat Horia nr. 619. (18254)

Vând casă în Turnu. Informații telefon 287191, după ora 17. (18281)

Vând apartament 3 camere + dependințe, la casă (Piața Catedralei), 160 mp, gaz, acces auto, 30.000 Eu și bibliotecă Living (3 cirpuri) 3.500.000 lei. Telefon 0257-284793. (18146)

Vând casă, VLADIMIRESCU, toate utilitățile (încălzire centrală, telefon, cablu, grădină, teren extravilan, anexe gospodărești). Telefon 514955, 257130; 0722.663.275.

Vând în cartierul Gai casă nouă, cu etaj, finisaj 90%, anexe, grădină. Telefon 235289. (18085)

Vând la 3 insule vilă cu etaj, anexe, grădină cu vie, pomi fructiferi. Telefon 235289. (18129)

Vând apartament la casă, 4 camere, 2 băi, Legea 112, curte comună, confort deosebit, încălzire proprie gaz, garaj, zonă centrală, front stradal 15 m. Telefon 250308; 0722.692.973. (15719)

Vând casă Cicir, șoseaua principală, încălzire gaz, grădină 1.500 mp. Telefon 216405. (15719)

Vând casă nouă, nefinisată, Micălaca, str. Pășunii 39, suprafața construită 240 mp, garaj în curte. Utilități: apă, canal, gaz, curent, suprafața teren 400 mp, preț informativ 50.000 Eu. Telefon 0744.533.777, 0742.013.554. (18194)

Vând casă, grădină, 10 ha teren arabil, comuna Zăbrani. Telefon 0744.583.443. (18184)

Vând casă 3 camere, zonă centrală, 37.000 Eu, ocupabilă. Telefon 0257-251475, 0745.809.586. (18159)

Vând casă din cărămidă, șase camere, bucătărie, baie, hol, debara, garaj și grădină, Vlaicu, str. Oborului, 37.000 Eu. Telefon 289378. (18114)

Vând casă Pâncota, str. Grăii 8, 2.500 mp. Telefon 0257-282086, 0744.555.086. (18592)

Vând casă mare, central, str. Bariției, preț negociabil. Telefon 0724.260.920. (18193)

Vând apartament ultracentral, teren total 288 mp, cu curte 164 mp, construcție cu pivniță, termotecă pe gaz și separat pe combustibil solid, str. Cicio Pop. Telefon 0744.625.877. (18316)

Vând casă 6 camere, formată din 2 corpuri, recent renovată, preț 37.000 Euro, negociabil. Telefon 0740.990.721. (8851677)

Vând casă mare cu grădină, pomi, vie, în Șiclăi, 3.000 Euro, la 32 km de Arad și apartament bloc 2 camere mobilat, Bd. Revoluției, toate dotările, fără intermediari. Telefon 267446, după ora 20. (18325)

Vând urgent teren 10 ari, în sat, pentru construcție casă, preț 35.000.000 lei, negociabil și casă + anexe + curte + grădină 8 ari cu viță de vie și pomi fructiferi, în localitatea Arăneag, nr. 68, comuna Târnova, preț 130.000.000 lei, negociabil. Informații telefon 0262 - 437861, 0740.977.992. (18327)

Vând casă, Cicir nr. 189, 30 ari. Telefon 0740.889.033. (18369)

Consiliul de Administrație al S. C. Edil Construcții S. A. convoacă

Adunarea Generală Ordinară și Extraordinară a Acționarilor pentru data de **26.09.2003, orele 10**, la sediul societății din Arad, str. Liviu Rebreanu nr. 98, cu următoarea ordine de zi:

1. Aprobarea divizării S. C. Edil Construcții S. A.
2. Aprobarea închirierii, gajarea și vânzarea de active
3. Diverse.

În cazul în care la prima convocare nu vor fi îndeplinite prevederile legale, adunarea generală se va reprograma în același loc și la aceeași oră în data de **27.09.2003**.

Mandatarea se va face conform legii, iar la ședință vor putea participa acționarii care au dobândit calitatea de acționar până la data de 15.09.2003.

Informații suplimentare la telefon 0257/254.404; 254.800, între orele 8,00-15,00.

(3535030) Președinte Consiliu de Administrație, Ing. David Mihai

Vând casă în roșu, P+M, construcție 2003, 4 camere, garaj încorporat, 2 băi, bucătărie, debara, preț 32.000 Euro, negociabil. Telefon 0744.555.684. (18392)

Vând casă 3 camere, baie, bucătărie, încălzire cu gaz, garaj, curte, grădină, anexe, str. Sibiului. Telefon 278982, 0740.526.912. (18434)

Vând urgent casă nouă cărămidă, localitatea Vărșand nr. 328. Telefon 530031. (1854947)

VÂNZĂRI SPAȚII

Vând GHERETĂ UTILATĂ la Boul Roșu. Telefon 0744.953.042. (p)

Vând SPAȚIU COMERCIAL, 25 mp, strada BARABAS BELA. Telefon 250308 sau 0721.822.646. (17398)

Vând SPAȚIU COMERCIAL, 30 mp, parter bloc Vlaicu. Telefon 0744.694.070. (18118)

Vând CABINET VETERINAR, posibilitate modificare spațiu comercial, 34 mp, Vlaicu, bloc Z15, Piața Agroalimentară, preț 11.000 Eu. Telefon 0724.320.224. (18578)

Vând la preț atractiv (posibil rate) STAȚIE PECO + DEPOZIT CARBURANȚI, la intrare în comuna CERMEI. Telefon 0723.404.010, orele 10-18. (18235)

Vând SPAȚIU COMERCIAL central, 100 mp (termopan, aer condiționat, etc). Telefon 0722.606.527. (18326)

Vând urgent GHERETĂ, Piața MIORIȚA, vad comercial bun. Telefon 0745.406.532. (18354)

VÂNZĂRI TERENURI

Vând loc de casă, 540 mp, str. M. Vodă nr. 23A, Bujac. Informații la nr. 19. Telefon 263163. (18228)

Vând 11.000 mp parcelabil, zona Sere-Grădiște. Telefon 285249, 0744.603.850. (18038)

Vând 3.000 mp teren, la marginea satului Zădăreni, posibil construcție. Telefon 413275. (18246)

Vând teren intravilan, 4.081 mp, Grădiște, str. R.L. Roth (lângă Fabrica Seringi), front stradal 40 m, preț 15 Euro/ mp, utilități: apă + curent. Telefon 0744.533.777. (18194)

Vând urgent 3 ha cu CF, 100 mp front stradal, la șoseaua spre Oradea, 2 Euro/mp, negociabil. Telefon 0745.708.485. (18287)

Vând 5.000 mp intravilan MOLDOVA NOUĂ, în centru, 10 Euro/mp. Telefon 0745.708.485. (18287)

Vând 11.000 mp teren cu clădire 6.900 mp construcție depozit, LIPOVA. Telefon 0745.708.485. (18287)

Vând 2.000 mp intravilan TURNU cu proiect benzinărie, 25 Euro/mp. Telefon 0745.708.485. (18287)

Vând 3.000 mp, NĂDLAC, pe DN 7, 80 m front la șosea, 20 Euro/mp. Telefon 0745.708.485. (18287)

Vând 7.600 mp intravilan cu clădire, toate utilitățile, 20 Euro/mp, negociabil. Telefon 0745.708.485. (18287)

Vând teren 506 mp, Pârneava. Telefon 0745.312.174; 0745.600.764. (18365)

VÂNZĂRI AUTO

Vindem DACIA 1310 BREAK, an fabricație 1997, culoare argintie, stare bună. Informații telefon 281802, între orele 9-14 sau direct la sediul Redacției ADEVĂRUL.

Vând combină porumb știuleți marca „TORNADO 70", pe 2 rânduri, cu buncăr hidraulic, tocător și depănușător, fabricație 1993, 6.900 Eu. Telefon 0724.371.833. (p)

Vând Fiat Croma, 1987, 750 USD. Telefon 0744.336.078. (18062)

Vând două Dacii 1300, numere noi, preț 350-450 Euro. Telefon 0742.902.683. (18083)

Vând tractor 650M, plug 3 brăzdare, combinator, 3 grape noi, o coasă mecanică lateral. Informații sat Berechiu nr. 238. (8851668)

Vând urgent Dacia, 1995, 5 trepte, perfectă, 1.550 Eu, negociabil. Telefon 277321, 0724.257.818. (18119)

Vând Dacia Break, din 1998 decembrie, bord CN, impecabilă, 2.250 Euro, negociabil și Dacia Berlină, din 1998, indigo metal, 2.150 Euro, negociabil. Telefon 0745.489.918. (18261)

(Continuare în pagina 13)

(Urmare din pagina 12)

Vând AUTOTRACTOARE VOLVO, semiremorci 20 tone, frigorifice şi prelată. Telefon 0723.404.010, orele 10-16. (18235)

Vând microbus Ford Transit, din 1989, de marfă, Diesel, înmatriculat, stare foarte bună, preţ 2.650 Euro, negociabil. Telefon 0745.489.918. (18261)

Vând 2 autoturisme Audi 80 Butoiaş, culoare roşie şi Lancea Dedra, neînmatriculate, în stare foarte bună, preţ convenabil. Telefon 0745.550.420. (18202)

Vând Dacia 1310 TX, 1987, stare foarte bună, 900 Euro, negociabil. Telefon 0745.619.445. (18203)

Vând ARO 244, 1993, stare foarte bună. Telefon 0745.310.056. (8851309)

Vând combină recoltat porumb ştiuleţi C6P, preţ 6.500 Euro şi combină tocat siloz EE281, preţ 2.000 Euro. Informaţii telefon 0740.204.123. (8155265)

Vând Ford Sierra din 1985, neînmatriculat, motor 2000 injecţie, benzină, preţ negociabil. Telefon 0744.568.863. (18308)

Vând Super Nova, 2001 noiembrie, stare excepţională, albastru catifea, volan regrabil, alarmă, închidere centralizată, casetofon, preţ 3.900 Eu. Telefon 0745.980.507. (18174)

Vând Opel Frontera sport 4x4, an 1994, benzină, înmatriculat, stare bună, preţ 6.200 EU. Telefon 0722.655.324. (18130)

Vând Renault 18. Telefon 211611, 0766.323.573. (18171)

Vând Wartburg Autoutilitară cu 2 locuri, acoperit cu tablă, an fabricaţie 1986, preţ 16 milioane negociabil. Informaţii la telefon 310348, Sebiş. (Ag. Sebiş)

Vând Dacia 1310, an 1985, unic proprietar, 600 Euro, negociabil. Telefon 0745.880.830. (18332)

Vând IFA L60, stare perfectă de funcţionare. Telefon 0742.916.225. (18189)

Vând motor Mercedes Cobra 240 D, stare bună, 450 EU. Telefon 0740.146.940. (18324)

Vând caroserie Mercedes Cobra completă, 450 EU. Telefon 0740.146.940. (18324)

Vând Honda Accord, 4 uşi, CIV + numere noi, VT 2004, stare foarte bună, 1.050 Euro, negociabil. Telefon 0723.045.296. (18334)

Vând urgent Opel Kadet 1,6 D, 1987. Telefon 278911, 0740.250.831. (18334)

Vând urgent Audi 80, 1988, motor 1800 TD intercooler, 4.100 Euro; ARO 243, 1993, motor Mercedes, stare foarte bună, 2.500 Euro. Telefon 0745.099.204. (8851315)

Vând Dacia 1310, din 1998, în stare perfectă. Cermei nr. 865, telefon 328116. (6363513)

Vând Dacia 1310, an 1993, proprietar, preţ 1.450 Euro. Telefon 254216. (18378)

Vând Dacia 1310 Break, an 1984, înmatriculată, CIV, numere noi, stare de funcţionare. Informaţii telefon 210559, după ora 20. (18393)

Vând tractor U650 + plug; vând moară de măcinat grâu + porumb pe piatră, marca „SECO", japoneză (nouă), capacitatea 200 kg/h. Caporal Alexa nr. 242, telefon 0723.915.548. (18405)

Vând Ford Probe stare perfectă, neînmatriculat. Telefon 0723.162.819. (18214)

Vând tractor U650, 2 buc, semănătoare SUP 29, ARO 243 BV, combină C14, piese şi subansamble. Telefon 327085, zilnic după ora 20. (8154949)

VÂNZĂRI ELECTRO

Vindem CASE MARCAT FISCALE, CÂNTARE ELECTRONICE şi CONSUMABILE. Telefon 272727. (17932)

Vindem CASE MARCAT FISCALE, CONSUMABILE, CÂNTARE ELECTRONICE. Telefon 211211, 281188. (c.)

Vând CONGELATOR, COMBINĂ FRIGORIFICĂ şi FRIGIDER, foarte ieftin şi garanţie. Telefon 275277. (16600)

Vând la preţuri bune TELEVIZOARE COLOR, MAŞINI SPĂLAT AUTOMATE, CONGELATOARE, LĂZI şi COMBINE frigorifice. Ofer garanţie. Calea Radnei 153. Telefon 274600. (18311)

Vând TV COLOR, MAŞINĂ AUTOMATĂ DE SPĂLAT, foarte ieftin şi garanţie. Telefon 275277. (16600)

Vând TELEVIZOARE COLOR moderne, începând de la 1.700.000 lei, garanţie 1 an. Telefon 287404. (18618)

Vând ieftin TELEVIZOARE COLOR, diferite diagonale, telecomandă, garanţie. Telefon 338090. (18297)

Vând în 2 rate TELEVIZOARE COLOR, MAŞINI de SPĂLAT AUTOMATE. Telefon 251392. (18299)

Vindem LĂZI, COMBINE FRIGORIFICE, CONGELATOARE, VITRINE, FRIGIDERE, MAŞINI DE SPĂLAT, TV COLOR, numerar sau în rate, preţuri foarte mici şi negociabile, Calea Radnei nr. 225, telefon 259339, 0744.706.321, 563027. (18331)

VÂNZĂRI DIVERSE

Vând NISIP, BALAST, asigur transport diverse, la domiciliul clientului. Telefon 241278; 0745.036.204. (18394)

Vând PLASĂ GARD ZINCATĂ, toate dimensiunile, CUIE, PLASĂ RABITZ, toată gama de SÂRME, str. VRABIEI 4. Telefon 289997. (17224)

Vând mobilă sufragerie „Camix". Telefon 262945. (18166)

LICHIDEZ GOSPODĂRIE! Vând convenabil MOBILĂ DE CALITATE (dormitor, cameră de zi, hol, bucătărie). Telefon 257130; 0722.663.275.

Vând BOLŢARI OMOLOGAŢI, beton şi zgură, la cel mai bun preţ. Telefon 0722.621.600, 0722.870.752; 283683. (c. 369)

Vând BOLŢARI, calitatea I, 14 modele, preţuri negociabile. Telefon 0745.634.885. (10076)

Vindem PUICUŢE ROSSO pentru OUĂ. Informaţii telefon 0744.877.274; 0745.394.276; 0264/271904. (f. 3534983)

Vând BETON, MORTAR, ŞAPĂ. Asigur utilaj, transport. Telefon 0723.273.746. (18330)

Vând din demolări: ţeavă de toate dimensiunile, cărămidă, grinzi. Telefon 0257/288968; 0742.674.556. (18530)

Vând BCA, BLOCURI CERAMICE, ŢIGLĂ, CIMENT, VAR, BINALE. Telefon 211272. (18190)

Vând cătel superb Caniche, 6 luni, cu pedigree, 120 Eu, negociabil. Telefon 256215 sau 0745.314.516. (18106)

Vând 35 mc BCU, preţ 1.566.000 lei. Telefon 0723.695.470. (18181)

Vând presă struguri. Telefon 243905. (8851678)

Vând PRUNE şi MERE neculese pentru ţuică. Informaţii JIVA GHEORGHE (Brigadiru), localitatea DUMBRAVA-PLEŞCUŢA. (8851666)

Vând exaustor 11 KW, transformator sudură trifazic profesional, prize trifazice automate. Telefon 0744.439.861. (18061)

Vând plug german 3 trupiţe. Telefon 352877 sau 0742.420.226. (8154943)

Vând disc mare, mic, preţ 24 - 30 milioane. Telefon 0745.506.201. (18616)

Vând flex AEG, WSL 180 Profesional; vând compresor de aer 20 kg Schneidier compact 400; vând picamer GBH Bosch 7/45, industrial. Telefon 279683, 275442. (18317)

Vând LEMNE FOC tăiate, esenţă tare, domiciliu. Telefon 276488, GRĂDIŞTE. (17364)

Vând vacă fătată cu 2 viţei de lapte. Localitatea Chelmac, nr. 53. (7793400)

Vând trailer 2 axe 2700 kg, preţ 2.000 Euro, negociabil. Telefon 469899. (8851681)

Vând LEMNE FOC, NISIP, BALAST, la domiciliul clientului. Telefon 214415 fost 277027. (18359)

Vând 40 oi. Telefon 0740.889.033. (18369)

Vând struguri de casă, preţ 5.000 lei/kg. Telefon 462599. (8155267)

Vând bibliotecă neagră şi colţar pluş gri. Telefon 234634; 0744.500.215. (18386)

Vând struguri de vin, Ceaslă. Telefon 228857. (18404)

Vând 150 oi. Informaţii telefon 353394. (18410)

Vând struguri Merlot. Telefon 461316. (18414)

Vând struguri de vin, Fetească Regală. Telefon 531006. (6161394)

Vând subsol neamenajat, B-dul Revoluţiei, preţ la vedere. Telefon 0722.697.888. (18417)

Vând plug cu 3 capuri, prăşitor cu 5-7 secţii, sămânţă lucernă producţie 2003. Telefon 0745.496812. (1854948)

Vând contract locuinţă. Telefon 0740.285.041. (18451)

CUMPĂRĂRI TERENURI, IMOBILIARE

Cumpăr apartament, garsonieră, chiar cu probleme financiare. Telefon 279718; 0744.542.931. (18062)

Cumpăr apartament 1 cameră, prefer central, Vlaicu, Micălaca, preţul pieţei. Telefon 213113, 0744.559.201. (17538)

Cumpăr teren (loc de casă) suprafaţa 350-700 mp, în Grădiste. Telfon 0257-258364, 0744.604.277. (18157)

CUMPĂRĂRI AUTO

Cumpăr urgent tractor echipat pentru pădure. Telefon 0745.099.204. (8851315)

CUMPĂRĂRI ELECTRO

Cumpăr congelator, ladă + combină frigorifică, ofer 1.500.000; frigider - 700.000. Telefon 273965; 0721.838.968. (8851669)

CUMPĂRĂRI DIVERSE

Cumpăr 3-4 mc SCÂNDURĂ BRAD. Telefon 0744.115.982.

Cumpăr floarea soarelui şi grâu. Telefon 0745.037.225. (18378)

Cumpăr porumb, banii pe loc. Telefon 0744.784.568, fax 0257-274833. (18046)

Cumpăr canapea extensibilă, stare de funcţionare; ofer 500.000. Telefon 273965. (8851670)

Cumpăr cărămidă, scândură, ţiglă, din demolări. Telefon 234216; 0740.696.157. (18421)

Cumpăr pene noi şi vechi. Telefon 210586. (18255)

LOCURI DE MUNCĂ

Angajăm COFETAR-PATISIER, ofertă deosebită. Telefon 0745.574.530. (18447)

SC PAN PRO SRL angajează BRUTARI. Telefon 289162. (8850527)

SC angajează pentru punct lucru GALŞA, CONFECŢIONERE, salar 4.500.000, bonuri masă, achităm cheltuieli transport domiciliu - firmă. Informaţii telefon 0257/531668; 0722.697.703. (18065)

Angajez ZIDARI, ZUGRAVI, MUNCITORI NECALIFICAŢI. Telefon 234216; 0740.696.157. (18421)

Angajez OSPĂTARI şi BUCĂTARI, cu calificare şi experienţă minim 1 an în domeniu şi un MACARAGIST calificat. Telefon 0744.617.976. (18107, 9)

SC MAGIC angajează SPĂLĂTORI, VULCANIZATORI AUTO. Telefon 218555. (18111)

SC PROFIL SISTEM SRL angajează ZIDAR cu înaltă calificare. Salarizare atractivă (300 Eu, net). Telefon 0744.231.285. (18121)

SOCIETATE COMERCIALĂ angajează CONDUCĂTORI AUTO pentru AUTOTREN. Telefon 0723.404.010, orele 10-16. (18235)

FABRICĂ DE MEDICAMENTE cu capital german, angajează REPREZENTANT MEDICAL pentru judeţul ARAD. Telefon 0744.925.807. (18225)

S.C. VENTFARM, companie de distribuţie a produselor farmaceutice, angajează în condiţiile legii, REPREZENTANŢI COMERCIALI pe zona ARAD. Se oferă salariu atractiv. CV-urile se primesc la telefon 0244/567953. (f., 3535020)

Angajez: ZIDARI, ZUGRAVI, IZOLATORI, necalificaţi, MAISTRU. Asigur cazare nefamilişti. Telefon 0744.844.356. (18120)

SOCIETATE COMERCIALĂ angajează RESPONSABIL PRODUCŢIE - CONTROLUL CALITĂŢII pentru secţie marochinărie, MUNCITORI MAROCHINĂRIE - BIJUTERIE, GRAFICIAN ARTCAM, OPERATOR MAŞINĂ TURNAT METALE injecţie în cameră caldă. Informaţii suplimentare telefon 536265; 536275. (18274)

SALON ÎNFRUMUSEŢARE caut COAFEZE, FRIZERIŢĂ, MANICHIURISTĂ-PEDICHIURISTĂ. Telefon 0745.832.335. (18293)

SC ALDONA 13 SRL angajează LUCRĂTORI PATISERIE şi VÂNZĂTORI. Telefon 0745.500.981. (18304)

Angajăm SPĂLĂTORI AUTO cu experienţă. Telefon 0723.370.059. (18221)

Angajăm, în localitatea PĂNCOTA, CONFECŢIONERE experienţă. Condiţii avantajoase. Telefon 0723.695.470. (18181)

Angajăm BUCĂTARI-OSPĂTARI – calificaţi. Telefon 0744.192.295. (18160)

Angajăm STIVUITORIST şi MUNCITOR NECALIFICAT, producţie bolţari, Combinatul Chimic. Telefon 0257-281491, 0722.381.750. (18146)

Firmă particulară angajează INGINER ELECTRONIST. Telefon 0722.298.766. (18241)

SC COLLINI SRL angajează AGENT COMERCIAL. Informaţii telefon 0255/525002. (18320)

SC MARMOREX SRL angajează ZIDARI PROFESIONIŞTI. Telefon 272445. (18336)

Clubul IGHI - BUU angajează BARMANI, OSPĂTARE/BARMANE, 1 BUCĂTAR, experienţă. Telefon 0723.815.486. (18328)

Angajez VÂNZĂTOARE pentru piaţă. Telefon 0744.589.976; 381105. (18353)

MAGAZIN ALIMENTAR angajează FEMEIE SERVICIU, 25-40 ani, 8 ore. Telefon 280876. (18310)

Firmă angajează ZIDARI, DULGHERI, FIERARI. Executăm TÂMPLĂRIE PVC la comandă. Telefon 256894. (18355)

Angajez TINERE absolvente de liceu ca VÂNZĂTOARE. Telefon 230456. (18357)

„X" BAR angajează BARMANI(E), OSPĂTARI(E) şi FEMEI DE SERVICIU. Relaţii: B-dul Revoluţiei 73, telefon 256220; 0722.257.422. (18351)

Restaurant angajăm OSPĂTARĂ, orele 9-16. Telefon 281095. (18370)

DEALER CONNEX angajăm AGENŢI VÂNZĂRI (femei), cu experienţă. Telefon 251175. (18379)

Angajăm PATISER cu experienţă. Telefon 0788.368.724. (18380)

Restaurant CLUB HOT-SPOT, Str. Decebal nr. 2, angajează OSPĂTARI calificaţi. Telefon 211577; 0723.238.674. (18384)

SC ROMLUX SA angajează, pentru CENTRUL DE VÂNZĂRI DIN ARAD, ŞOFER. CONDIŢII: domiciliul stabil în ARAD; permis de conducere categoriile B şi C; fără cazier judiciar; experienţă minim 3 ani; fără evenimente rutiere. CV-urile se pot trimite până în data de 16.09.2003, la telefon 0257/212507. (18403)

Angajăm PERSONAL SPĂLĂTORIE AUTO. Calea Victoriei nr. 48. (18402)

PRIMĂRIA HĂLMAGIU, angajează prin conurs, joi, 25 septembrie 2003, ora 9, la sediu, un MUNCITOR NECALIFICAT. (19408)

Angajăm VÂNZĂTOARE pentru alimentara, în zona Confecţii. Informaţii telefon 212211. (18413)

Angajăm CASIER-OPERATOR PC, salariu motivant. Telefon 0788.311.180. (18416)

Angajăm CROITORI cu experienţă, termen lung, condiţii foarte bune. Telefon 0724.235.822. (18412, 414)

Angajez CONFECŢIONERE lenjerie intimă, triplok, liniare. Telefon 285967. (18442)

Angajăm BRUTARI şi TINERI pentru calificare în meseria de brutări. Telefon 348380, 0721.222.083. (p).

Angajăm PERSONAL cu cunoştinţe avansate contabilitate şi gestiune; ASISTENT/Ă stomatologie radiologie dentară. Telefon 0722.267.614. (18438)

DRESS COMPANY angajează CONFECŢIONERE ÎMBRĂCĂMINTE. Telefon 289458, 213484. (18424)

MAGAZIN CONFECŢII DAMĂ angajează VÂNZĂTOARE experienţă în domeniu. Telefon 0744.396.237, 251921 după ora 20. (18428)

Angajăm ŞOFER transport persoane (microbus), minim 3 ani experienţă. Telefon 0257-368487, 0744.708.202. (18431)

SOCIETATE COMERCIALĂ angajează MAISTRU TÎMPLAR, TÂMPLARI, MUNCITORI NECALIFICAŢI. Telefon 0744.604.062. (8154946)

Angajăm ŞOFER pentru distribuţie pâine. Telefon 381803 sau 0745.260.320. (8851689)

Caut ELECTROMECANIC maşini spălat automate, cu experienţă. Telefon 233511. (18449)

PRESTĂRI SERVICII

Repar ieftin FRIGIDERE, CONGELATOARE. Garanţial. Transport gratuit. Telefon 217451, 0722.417.397. (18260)

SILDOR PROD. Reparaţii montaj, FRIGORIFICE şi AER CONDIŢIONAT. Vânzări VITRINE, RAFTURI şi CAMERE FRIGORIFICE, NOI. Telefon 0257-349121, 0257-270622. (c. 32)

Şcoala şoferi col. RUSU, B-dul Decebal nr. 18, asigură 30 ore conducere. Telefon 283696. (17911)

Executăm TENCUIELI, ZUGRĂVELI, RENOVĂRI, REPARAŢII ACOPERIŞURI, convenabil. Telefon 211646; 0740.994.503. (18092)

CURS CALIFICARE, SPIRU HARET, diplome valabile, MASEUR PROFESIONIST. Telefon 280967. (17452)

Execut ZIDĂRIE, TENCUIELI, ZUGRĂVELI, FAIANŢĂRI, RIGIPS, ACOPERIŞURI, IZOLAŢII, CONSOLIDĂRI, SUBZIDIRI. Telefon 234216; 0740.696.157. (18421)

ŞCOALA ŞOFERI CARMEN, ABCDE, primeşte înscrieri, VICTORIEI 66. Telefon 255445. (6161393)

AUTOMATIC SERVICE repară MAŞINI SPĂLAT AUTOMATE, domiciliu. Telefon 259146, 0744.241.398. (18131)

FIRMĂ AUTORIZATĂ execută lucrări interioare-exterioare (instalaţii electrice şi sanitare, gresie, faianţă, glet). Telefon 0723.703.018. (18129)

Şcoala IRIMIA pregăteşte intensiv elevi, studenţi. Preţ negociabil. Telefon 286602. (17624)

Persoană autorizată INSTALEZ, ÎNTREŢIN şi PREIAU în SERVICE: INSTALAŢII, TELECOMUNICAŢII, RADIOCOMUNICAŢII, AUTOMATIZĂRI interfonice, alarme şi reţele calculatoare. Telefon 271915, 0745.631.402. (18267)

AJUT COPII, clasele I-IV, la EFECTUAREA TEMELOR. Telefon 0745.198.903. (18318)

Executăm TENCUIELI, ZUGRĂVELI, RENOVĂRI apartamente. Telefon 0744.479.040. (18330)

Execut STRĂPUNGERI BETON, HOTE, UŞI BALCON, ZUGRĂVELI, FAIANŢĂRI. Telefon 0740.212.750. (18344)

INSTRUCTOR AUTO INDEPENDENT, categoria B, înscrieri permanente, avantajos. Telefon 0257/251722. (18415)

CURSURI LIMBA ENGLEZĂ, 300.000 lei/20 ore/lună. Telefon 218240. (18427)

DAMAR repară MAŞINI SPĂLAT AUTOMATE import, româneşti. Telefon 270518, 0740.869.274. (8851692)

DIVERSE

Pierdut BORSETĂ cu acte, pe numele BORHA GHEORGHE. Ofer RECOMPENSĂ. Telefon 229631. (18349)

Caut pe LEUCUŢA AUREL, fost camarad la TRANSFĂGĂRĂŞAN. După ora 22, insistaţi, telefon 279275. (18364)

S.C. „OIL COMPANY 3F" SRL, cu sediul în ARAD, str. Mioriţei nr. 9, bloc 140, doreşte autorizaţie de mediu pentru activitatea de benzinărie, respectiv comerţul cu amănuntul şi ridicata a combustibililor solizi, lichizi şi gazoşi, precum şi a produselor derivate. Eventualele contestaţii se pot depune la Agenţia de Protecţia Mediului Arad, B-dul Dragalina nr. 16. (18420)

(Continuare în pagina 14)

(Urmare din pagina 13)

Pierdut pungă cu acte, 28 iulie 2003, ROG MULT pe doamna cu credință în Dumnezeu și Biserică să-mi mai dea telefon, 251273. RECOMPENSĂ. (18375)

La data de 11.09.2003, ora 13, se vinde la LICITAȚIE PUBLICĂ, imobilul proprietatea debitorului urmărit TOCOIAN IOAN, cu prețul de strigare de 600.000.000 lei. Imobilul este situat în localitatea ARAD, P-ța Bujac nr. 25, județul Arad, fiind compus din intravilan cu casă și 1.080 mp teren aferent. Licitația se va desfășura la sediul executorului judecătoresc din Arad, B-dul Gen. V. Milea nr. 41. Informații zilnic, între orele 8-9. (18407)

PREZICĂTOARE

Stimați cititori! Inegalabila RODICA GHEORGHE desemnată de toate canalele TV și presă, vrăjitoarea anului 2003, se află în Arad, cu cele mai puternice descântece neștiute de nici o vrăjitoare, rezolvând orice probleme. Rezultate garantate 100%. Telefon 289921, 0744.751.183. (18090)

Regina Magiei albe SUNITA a câștigat congresul vrăjitoarelor din România și a fost premiată cu coroana de aur, fiind cea mai puternică vrăjitoare din România în anul 2003 și cu cele mai multe cazuri rezolvate în țară cât și în Arad. Dezleagă orice tip de farmece. Vindecă: boli de piele, epilepsia, impotența, beția, împacă pe cei ce se iubesc și multe altele, toate cazurile care se pot rezolva din prima ședință. Rezultatele sunt garantate 100%. Calea Aurel Vlaicu bl. 21, sc. B, ap. 2, interfon 2, telefon 0745.243.909. (18175)

Elena, Pâncota, mulțumesc din suflet TAMAREI, mi-a lecuit soțul de băutură și gelozie, mi-a adus pacea și sporul în casă. TAMARA lucrează cu lucruri sfinte. Apelați cu încredere! Telefon 0257-368624, 0723.421.156. (18096)

Adi, 21 ani, sufeream de beție avansată, sincere mulțumiri VALERIEI ZENA m-a adus pe calea cea bună. Sunați la 0257 - 262935, 0744.288.220. (18088)

Ana Maria, Timișoara transmite prin intermediul ziarului dumneavoastră mii și mii de mulțumiri celebrei făcătoare de minuni, prezicătoarea LAVINIA RODICA din Arad, mi-a scos argintul viu din corp și mi-a îndepărtat farmecele din casă. Apelați-o cu încredere la nevoie, telefon 0721.777.880. (18070)

Stimați cititori. Sunt VALENTINA din Arad, lucrez cu Magie albă, sunt recunoscută drept cea mai puternică vrăjitoare. Dacă aveți probleme în dragoste, în carieră sau cu sănătatea, apelați la mine cu încredere. Dezleg cununii, fac talismane de apărare, îndepărtez blesteme, lecuiesc vicii - beția și vindec epilepsia, impotența. Sunt o vrăjitoare autorizată și ofer rezultate garantate. Telefon 0721.564.457; 0257/231258. (18411)

CITAȚII

Pârâtul ROȘU-TRUȚ DAN este citat la Judecătoria INEU, în 30.09.2003, ora 8.30, dosar nr. 526/2003, în proces cu ROȘU-TRUȚ GEORGINA, pentru divorț. În caz de neprezentare, cauza se judecă în lipsă. (8851312)

TURISM

OFERTĂ TURISTICĂ în stațiunea EFORIE SUD, hotel 3 stele. Telefon 281036. (c. 48)

ÎNCHIRIERI

Ofer spre închiriere SPAȚII COMERCIALE pe Eminescu și Lucian Blaga. Telefon 0745.315.895.

Ofer spre închiriere, pe termen lung casă 4 camere, încălzire cu termotecă, curte, garaj, Aradul Nou. Telefon 0745.864.068. (18141)

Închiriez (ofer) apartament 2 camere, mobilat, contorizat, Micălaca, recent zugrăvit. Telefon 0257/219726. (18612)

Închiriez SPAȚII: DEPOZITARE, PRODUCȚIE, 200-600 mp, acces transport feroviar. Telefon 0722.281.095. (18272)

Ofer spre închiriere apartament 3 camere, lângă Teatru, 300 Euro. Telefon 282002, 281195, 0745.087.237. (18101)

Primesc în chirie 2 fete (eleve) Piața Gării, bloc I. Telefon 231259. (18295)

Închiriez SPAȚIU COMERCIAL Fât-Frumos, nr. 7. Telefon 279683, 275442. (18317)

Închiriez pentru persoane străine, apartament 114 mp, pe Bd. Revoluției și casă tip vilă, central. Telefon 270176, 0745.529.407. (18196)

Caut să închiriez apartament 2-3 camere, la casă, central, demisol sau parter, pentru firmă. Telefon 0722.624.705; 0257 - 256573, 0723.425.255. (18335)

Ofer închiriere cameră, ultracentrală, 100 Euro, elevi, studenți. Telefon 0742.646.556. (18341)

Ofer spre închiriere 2 camere, central, pentru studenți. Telefon 228857. (18342)

Închiriez apartament 1 cameră, mobilat, 10 Euro/zi. Telefon 277112, 0724.783.080. (8851685)

Închiriez (ofer) garsonieră confort I, mobilată, zona Micălaca. Informații telefon 281381, după ora 18. (18366)

Dau în chirie apartament 1 cameră, central, contorizat. Telefon 234321. (18398)

Închiriez (ofer) SPAȚIU COMERCIAL, 60 mp, ultracentral. Telefon 254343; 0744.593.995. (18391)

Ofer în chirie apartament, 2 camere, zona Spitalului. Telefon 0257/270433. (18412)

Închiriem apartament central, mobilat, telefon, televizor, contorizat. Informații telefon 254584. (18419)

Închiriez POST LUCRU pentru coafeză, cosmeticiană, zonă centrală. Telefon 0723.916.944. (18450)

PIERDERI

Pierdut legitimație gratuită pe tramvai, eliberată de CTP Arad pe numele Lixandru Petre Adrian. O declar nulă. (18339)

Pierdut carnet de șomaj, eliberat de AJOFM Arad, pe numele Burta Felix. Îl declar nul. (18352)

Pierdut carnet student, eliberat de Facultatea de Științe Economice, pe numele Bledea Cristian Ioan. Îl declar nul. (18381)

† DECESE †

Îndureraţi, anunţăm trecerea la cele veşnice, după o scurtă şi grea suferinţă, la vârsta de 52 de ani, a iubitului nostru fiu, soţ, tată, frate, unchi şi socru, AUGUSTIN (GUSTI) RUSU. Înmormântarea vineri, 12 septembrie, la cimitirul Micălaca. Dumnezeu să-l odihnească în pace! Familia RUSU îndoliată.

Cu adâncă durere anunţ trecerea la cele veşnice a soţului meu, POPA GHEORGHE (MERCEU) din Măderat. Înmormântarea va avea loc vineri, 12 septembrie 2003, ora 14, la Măderat. Soţia ZENI, îndoliată.

Cu durere în suflet anunţăm încetarea din viaţă, la vârsta de 53 de ani, a celui care a fost soţ şi tată iubitor, ing. DUMITRU ARDELEAN. Înmormântarea va avea loc vineri, 12 septembrie 2003, ora 13, de la Capela Cimitirului Eternitatea. Familia îndoliată, GETA, DANIEL, FLORIN, ANCA şi COSMIN.

Cu durere în inimă anunţăm că bunul nostru tată, soţ, SIMO BÉLA la etatea de 76 ani, după o îndelungată suferinţă, în data de 9 septembrie 2003, a încetat din viaţă. Înmormântarea azi, 11 septembrie 2003, din Capela Cimitirului „Pomenirea" la ora 15. Copiii îndoliaţi.

† SERVICII FUNERARE †

RO STYL COMPANY
SERVICII FUNERARE COMPLETE
PRODUCĂTOR SICRIE
ARAD, STR. M. EMINESCU 22,
TELEFON 214.422
TELEFON 0744.690.121
Magazin deschis şi noaptea
OFERIM
● SICRIE 10 MODELE DE LA 500.000 LA 3.600.000
● SICRIE LUX 4 MODELE DE LA 4.500.000 LA 20.000.000
● LENJERIE DECES 6 MODELE DE LA 300.000 la 2.000.000
● CRUCE, LUMÂNĂRI, PROSOAPE, BATISTE, MÂNERE şi ŞURUBURI SICRIU
OFERTĂ SICRIU FAG CRUCE RESPETE 1.500.000
APELÂND LA SERVICII: ÎMBRĂCAT, FORMOLIZAT ŞI TRANSPORT BENEFICIAŢI DE 15% REDUCERE LA SICRIU
TRANSPORT INTERN ŞI INTERNAŢIONAL
▼PLATA ŞI DUPĂ ÎNCASAREA AJUTORULUI DE ÎNMORMÂNTARE.
PĂREREA DVS. CONTEAZĂ!

IN MEMORIAM "KUKI"
Servicii Funerare Complete
Str. M Eminescu Nr.4
ÎN CURTE
Tel:211.929 - 0723.343.964
Magazin deschis la orice oră
OFERĂ:
SICRIE 10 modele de la 600.000 - 2.800.000
SICRIE LUX 6 modele de la 3.600.000- 10.500.000
SICRIE import 70.000.000 lei
Mânere, șuruburi accesorii
LENJERIE 7 modele de la 350.000 - 1.400.000
GRATUIT ! ! ! !
Transportul sicriului la domiciliu
ÎNBĂLSĂMATUL
Plata în Rate ! ! !
Transport Intern și Internațional

† CONDOLEANȚE †

Ne luăm un ultim rămas bun de la cea care a fost

MARIA NADAŞ. Vei rămâne veşnic în amintirea noastră! Familiile PREDA.

Colegii de la CAFENEAUA SMART împărtăşesc durerea lui Marius Rusu, la despărţirea de regretatul său tată, AUGUSTIN RUSU, şi transmit condoleanţe familiei îndoliate.

Un ultim omagiu faţă de cel care a fost dr. ALECSANDRESCU NICOLAE. Transmitem sincere condoleanţe familiei îndoliate. Dr. Furău Gheorghe - directorul Spitalului Clinic de Obstetrică Ginecologie „Dr. Salvator Vuia" Arad.

Chipul tău senin îl vom păstra mereu în suflet, bunule dragă, POPA GHEORGHE. Cât ai trăit te-am iubit/ Cât vom trăi îţi vom uda mormântul cu lacrimi. Nepoata Lavinia cu soţul Ionică şi strănepoata Manuela. (18454)

Cu nemărginită durere ne luăm rămas bun de la cel mai iubitor şi bun tată şi socru POPA GHEORGHE din Măderat. Fiica Ica şi ginerele Nicu, veşnic îndoliaţi. (18454)

Mulţumim tuturor celor care au fost alături de noi şi au condus-o pe ultimul drum pe iubita noastră mamă, bunică şi străbunică, KOZMA EMILIA EVA. Familia îndoliată. (p)

Un pios omagiu aducem celui care a fost ARDELEAN DUMITRU. Transmitem întreaga compasiune şi sincere condoleanţe familiei îndoliate. Familiile POPA şi OLARU. (18423)

Sincere condoleanţe doamnei farmacist GHEORGHIŢA ARDELEAN, acum, la trecerea în nefiinţă a soţului. Dumnezeu să-l odihnească în pace! Familia Fărcuţiu. (18425)

Suntem alături de colega noastră, farmacist GHEORGHIŢA ARDELEAN, în marea durere pricinuită de pierderea soţului şi transmitem sincere condoleanţe familiei îndoliate. Colegiul Farmaciştilor din Arad. (18426)

Colectivul Farmaciei ARGEFARM ARAD este alături de familia îndoliată în încercarea grea pricinuită de decesul soţului şi tatălui, ARDELEAN DUMITRU. Sincere condoleanţe! Odihnească-se în pace! (18430)

Suntem alături de naşa noastră, farmacista ARDELEAN GETA în greaua încercare prin trecerea în nefiinţă a soţului, ARDELEAN DUMITRU. Dumnezeu să-l odihnească! Familia Ciorgan. (18445)

Transmitem sincere condoleanţe familiei domnului director Lupei Ioan, acum, la marea duere pricinuită de pierderea mamei soacre. Colectivul Liceului Mihai Veliciu, Chişineu Criş. (8154950)

Pios omagiu celui care a fost bunul nostru prieten şi coleg dr. ALEXANDRESCU NICOLAE, medic primar. Dumnezeu să-l ierte şi să-l odihnească în Împărăţia Sa. Familiile dr. Căpăţână Emilian şi dr. Căpăţână Marius. (18453)

† COMEMORĂRI †

Se împlinesc 13 ani de când a plecat dintre noi, iubita noastră fiică, soţie şi mamă, HAIDU SILVIA. Vei rămâne vie în amintirea noastră! Mama, soţul şi fiul cu familia. (18115)

Nimic nu va putea şterge din sufletele noastre Minunea care ne-a fost dată şi luată de Dumnezeu, atât de curând, copilul nostru IASMIN BĂTRÂNUŢ, la numai 3 ani şi 9 luni. Dormi în pace, scumpul nostru IASMIN, acum, la împlinirea a şase săptămâni de când ne-ai părăsit şi purerea îţi vom veghea somnul. Mami NEPTINA, tati LIVIU împreună cu toţi cei dragi. Parastasul va avea loc duminică, la Biserica Ortodoxă din satul Andrei Şaguna - Zimandul Nou.

Sâmbătă, 13 septembrie, se împlinesc 6 săptămâni de la decesul iubitului nostru soţ, tată şi bunic COCIŞ PETRU. Parastasul va avea loc sâmbătă, 13 septembrie 2003, ora 16, la Biserica Ortodoxă din Calea Aurel Vlaicu, Arad, lângă UTA. Familia îndoliată. (18200)

Azi se împlinesc 3 ani de lacrimi şi durere de când ne-a părăsit iubita noastră mamă şi bunică

BLĂGĂILĂ SILVIA. Cât ai trăit te-am iubit, cât vom trăi te vom plânge şi te vom pomeni tot restul vieţii. Îndoliaţi, copiii. (18240)

Pios omagiu la 1 an de la dispariţia fulgerătoare a unui suflet nobil, ELENA CIACÂRU. Familia. (18296)

S-au scurs 6 luni de la trecerea în nefiinţă a celei care a fost

MĂRIOARA NEDESCU din MÂNDRULOC. „Ieşi MĂRIOARĂ de sub ţărână/Şi-mi întinde a ta mână/Întreabă-mă şi tu ceva/Ce mai e la casa ta/Ai muncit zi şi noapte/Ca să ni le laşi pe toate/Acum stai în cimitir/Şi te plouă zile-n şir". Te plâng: soţul NICUŢA, fiica FELICIA, nepoata MONA şi vecinele DORA şi VALERIA. (18360)

Pios omagiu, eternă recunoştinţă şi veşnică amintire celui care a fost iubitul nostru soţ, tată, socru şi bunic

POP PETRU, la 5 ani de la trecerea sa la cele veşnice. Dumnezeu să-l odihnească în pace! Familiile POP şi RADU. (18377)

Azi, 11 septembrie, se împlinesc 12 ani de când s-a stins şi a plecat dintre noi, scumpa noastră fiică şi soră, ing. IANOŞ MARINELA. Te vom plânge mereu şi nu te vom uita niciodată. Mama, tata, fratele, cumnata şi nepoţica ANDREEA. (18376)

Cu durere adâncă şi triste†e în suflet anunţ trecerea a 6 săptămâni de la decesul scumpei mele soţii,

VIORICA SIGHETE. Te vom plânge mereu şi nu te vom uita niciodată! Soţul Traian, sora Anuţa, fratele Ioan şi nepoţii. Dumnezeu să te odihnească în pace, suflet blând! Parastasul şi slujba de pomenire vor avea loc la Biserica Ortodoxă din Grădişte, sâmbătă, 13 septembrie 2003, ora 12. (18452)

ÎNVAȚĂ SĂ COMUNICI!

Philips Fisio 120
9 $*

Motorola T190
15 $*

Siemens A50
19 $*

Alcatel 501
29 $*

Nokia 3410
54 $*

OFERTA CONNEX

- 50% reducere la abonament in primele 5 luni de contract. Oferta valabilă până la 30 septembrie 2003.
- Cu doar 7$, cumpara si activeaza o cartela SIM Kamarad sau Connex Go! si poti castiga** unul dintre cele 30 de telefoane Nokia 3410 puse in joc zilnic. In plus primesti si un credit initial de 5$. Oferta valabila pana la 31 octombrie 2003.

*Preturile nu includ TVA si sunt valabile doar pentru conectare in reteaua Connex
** Detalii referitoare la regulamentul promotiei la www.connex.ro
***Incarcator Auto, Hands Free, Husa pentru modelele Motorola T190, Nokia 3410 si Siemens A50. Incarcator Auto si Husa doar pentru modelul Alcatel 501(Hands Free incorporat). In limita stocului disponibil

CG & GC® Soluții IT Complete Pentru Biroul Dumneavoastră

DEALER CONNEX

B-dul Revolutiei nr.42, Telefon: 0257.236.565, E-mail: cgarad@cg-gc.ro
www.cg-gc.ro 0722.55.77 99 www.gsm4all.ro

(3535023)

S.C. DIALMA S.R.L.

Arad, str. Câmpul Liniștii nr. 1 (în curte cu Vama Arad) **Telefon 30.60.33**
Firmă cu tradiție în Arad în domeniul confecțiilor tip sport

Angajează

- **conducător linie**
- **confecționere calificate pentru mașini de cusut**
- **tinere necalificate**

care doresc să învețe meseria de confecționer textil

Asigurăm:

- salarizare stimulativă (pentru cei calificați începând cu 4.000.000 lei)
- condiții de lucru la nivel occidental (climatizare)
- tichete de masă
- transport gratuit de la UTA la fabrică și retur
- plata abonamentelor de transport pentru cei din județ
- asistență medicală gratuită la sediul firmei

Garantăm

locuri de muncă și câștiguri sigure, într-un singur schimb.

(4044213)

Ministerul Finanțelor Publice

D. G. F. P. Arad
A. F. P. Lipova
Str. N. Bălcescu nr. 5
Localitatea Lipova

Dosar de executare nr. 2473/10.04.2000

Anunțul privind vânzarea pentru bunuri mobile
Anul 2003 luna septembrie ziua 09
Licitația a III-a

În temeiul art. 97 alin. (2) din Ordonanța Guvernului nr. 61/2002 privind colectarea creanțelor bugetare se face cunoscut prin prezenta că în ziua de 24 luna septembrie anul 2003 ora 10, în localitatea Lipova, str. N. Bălcescu nr. 5 se vor vinde prin licitație următoarele bunuri mobile, proprietate a debitorului S. Agr. ȘOIMOȘANA, cu sediul în localtiatea Lipova, str. Șoimoș nr. 153, cod de înregistrare fiscală R 1718140.

Denumirea bunului mobil, descriere sumară (se vor indica drepturile reale și privilegiile care grevează bunurile, dacă este cazul)	Prețul de evaluare sau de pornire a licitației (lei)
1. Semănătoare prășitoare, an fabricație 1993	13.500.000
2. Remorcă cisternă, an fabricație 1983	9.900.000

Prețurile nu includ TVA.

Invităm pe cei care pretind vreun drept asupra acestor bunuri să înștiințeze despre aceasta organul de executare, înainte de data stabilită pentru vânzare.

Cei interesați în cumpărarea bunurilor sunt invitați să prezinte până la termenul de vânzare sau, în cazul vânzării prin licitație, până în ziua precedentă termenului de vânzare, oferte de cumpărare, urmând să se prezinte la data stabilită pentru vânzare la locul fixat în acest scop. Ofertanții sunt obligați să prezinte,în cazul vânzării prin licitație, până în ziua precedentă termenului de vânzare, dovada depunerii taxei de participare, reprezentând 10% din prețul de pornire al licitației, în contul 50053519232 deschis laTrezoreria Lipova.

Informații suplimentare la telefon 0257/562597 sau la sediul Administrației Publice a orașului Lipova - Compartimentul Colectare și Executare Silită.

Conducătorul organului de executare
Ritta Bota

(3535026)

Agromalim

Târg internațional de agricultură și industrie alimentară

SPECTACOL FOLCLORIC
Vineri, 12 septembrie, ora 18.00

IRINA LOGHIN
AUREL TĂMAȘ
NICOLETA VOICA
Malvina Nagy, Cornelia Căprariu Roman, Daniela Dudaș
Orechestra RAPSOZII ZARANDULUI
condusă de Petrică Pașca

- expoziție de animale: taurine, porcine, ovine, cabaline, păsări de curte, animale de blană
- demonstrații practice cu utilaje agricole
- conferințe, prezentări de firmă și produse
- demonstrații hipice

Smart Pack

Târg internațional de ambalaje, tipărituri, papetărie, sisteme de etichetare

11-14 septembrie 2003

Expo Arad Internațional, Șoseaua Arad-Nădlac FN

(c. 43/2003)

S.C. SATLINE S.R.L. TELEFON 251.461, 0744/507.211 SHOW ROOM ARAD, Piata Mihai Viteazul - BL. M7 - PARTER

TÂMPLĂRIE DIN ALUMINIU ŞI P.V.C. NOU! RATE / 5 ani AVANS 0 (c.80)

CU GEAM TERMOPAN; PROFILE PVC TROCAL Germania; PROFILE ALUMINIU Grecia

TERMOPLAST
FERESTRE UŞI * PVC
Viitorul obligă ...
Tâmplărie PVC cu profile ALUPLAST Germania, feronerie Germania, geam termopan
NOU !!! Vânzări în rate
aluplast
Rulouri, jaluzele şi plase de ţânţari.
Sisteme de garduri, porţi şi balustrade din aluminiu.
TEL 0257 273.550 sau 0723 249.716 ; 0722 995.957 (C.51/2003)

Fondul Romano-German pentru afaceri mici
Accesibil, rapid, eficient
Programul de Promovare a Intreprinderilor Mici şi Mijlocii
FINANŢARE PENTRU AFACEREA TA
Aveţi o afacere cu maxim 50 de angajaţi ?
Doriţi un credit rapid în EURO sau LEI ?
Doriţi asistenţă la întocmirea dosarului ?
CONTACTAŢI
Banca Comercială Carpatica
ARAD, CALEA 6 VÂNĂTORI NR. 2-4, Tel. 256 100
COMPLEX EXPO MARKET JACKSON, Tel. 216 983
(c.51/2003)

cea mai modernă reprezentanţă DACIA

drive test
service auto în garanţie şi post garanţie pentru autoturisme nou cumparate de la orice dealer Dacia din România
montăm şi suprastructuri
SC VERBIŢA SRL
Noi suntem doctorii maşinii dumneavoastră
Calea Aurel Vlaicu nr.282, tel: 22 70 56
(C.A.360/2003)

MACON DEVA
Oferă la preţuri excepţionale
PLACAJE, ŞEMINEE
ELEMENTE DE SCARĂ
MOZAIC (alb şi policolor)
toate din MARMURĂ
autohtonă / import
Calitate si eficienta
Str.Sântuhalm nr.1, RO-330190
Tel./Fax: 40254.226060; 40254.224708
e-mail: comercial@macon.ro
SRAC Certificat Nr. 72 ISO 9001 IQNet
(3535003)

FUNDAŢIA UNIVERSITARĂ „VASILE GOLDIŞ" ARAD
Anunţă înscrieri la:
I. LICEUL PARTICULAR NR. 1 „VASILE GOLDIŞ"
- cursuri de zi, seral şi frecvenţă redusă (cls. IX-XIII)
▲ Filiera teoretică: Matematică - Informatică
Filologie - (Engleză - Franceză)
▲ Tehnologic: Economic (Finanţe - Contabilitate)
II. ŞCOALA POSTLICEALĂ
▲ agent de turism. Ghid ▲ agent vamal
▲ asistent de farmacie ▲ asistent social
▲ secretar stenodactilograf - operator birotică
▲ asistent de gestiune financiar contabil
Informaţii: Arad, str. Feleacului nr. 1.
Telefon: 0257/256.394, 280373. (3534973)

ÎNCHIRIEM SPAŢII
Pentru depozitare, producţie şi birouri, suprafeţe între 15-1000 m.p., cu toate utilităţile, acces TIR, pază.
Locaţia Aradul Nou (fosta Refacerea)
Tel.: 288.803; 0723/542990.
(3534891)

s.c.MOBILĂ şi BINALE s.r.l. TÂMPLĂRIE PVC CALITATE GERMANĂ GEALAN
Execută mobilier din pal melaminat la comandă
Uscă cherestea capacitate 10 m³
Furniruieste cu presă import Italia
TELEFOANE 213.145 514.901 0745.852.250

BODIMAR
Tel./fax. 0257/270078 0257/270079
CÂND LA ALŢII SE SCUMPEŞTE
LA NOI SE IEFTINEŞTE
■ gipscarton KNAUF
■ gipscarton LAFARGE
● 9,5: 58.500 lei/mp
● 12,5: 64.500 lei/mp
● hidrofug: 87.000 lei/mp
■ vată minerală ISOVER
● 5 cm: 28.800 lei/mp
● 10 cm: 57.700 lei/mp
● 14 cm: 80.600 lei/mp
■ fibră de sticlă 168.000 lei/mp
■ ţiglă Bramac 25 % reducere la ţiglele 1/1 (pentru ţigla Alpina şi Romana)
Preţurile includ TVA
AICI GĂSEŞTI TOT CE DOREŞTI CA SĂ REPARI ŞI SĂ CONSTRUIEŞTI DE LA FUNDAŢIE LA HORN.
Asigurăm transport, încărcat şi descărcat, mecanizat, la preţuri promoţionale. (c. 551/2003)

S.C. B.A.P.D. S.A. Arad
Vinde prin magazinele de specialitate
situate în Arad, cât şi în judeţ:
Ineu, Pâncota, Sebiş, Lipova, Sântana, Chişineu-Criş, Şimand
următoarele produse:
- Cabluri şi conductori electrici
- Aparataj de joasă şi medie tensiune
- Corpuri de iluminat
- Condensatori şi motoare electrice
- Aparataj electrocasnic
- Organe de asamblare
- Cuie
- Sârmă de bobinaj
- O gamă largă de scule
- Cauciucuri, furtune, curele trapezoidale,
- Vopsele, grunduri
- Biciclete
- Contoare pentru branşament şi apartament
- Klingerit
- Electrozi şi sârmă sudură
PREŢURILE SUNT FĂRĂ CONCURENŢĂ
Pentru cantităţi mari de marfă Acordăm posibilitatea de negociere a preţului precum şi transport până la client.
Informaţii la tel. 0257-281165

S.C. VICTORIA S.A. ARAD
angajează
- electrician electronist
- sculer matriţer
- strungar
- femeie de serviciu
Execută diverse scule şi matriţe de orice complexitate
Informaţii la telefon 270.360. sau 270.367. (c.432/2003)

WEST BANK S.A.
ARAD, B-dul Revoluției nr. 88
TELEFON: 284.888; FAX: 285.202
WESTERN UNION TRANSFER DE BANI ®
Cel mai rapid mod de a primi bani din toată lumea

ADEVĂRUL
Cotidian independent Arad

ASTRA VAGOANE CĂLĂTORI
Singurul producător de confort din domeniu
Str. Petru Rareș 1-3
Tel: 233.651 Fax: 258.168
e-mail: astra.calatori@astrac.rdsar.ro

Anul XV, nr. 4012 | 24+8 pagini | VINERI 12 SEPTEMBRIE 2003 | 5.000 lei
adevarul@arad.ro; adv.pub@arad.ro | http://adevarul.arad.ro
Publicație auditată de BRAT | Tiraj mediu zilnic vândut: 30 531

O atitudine, din păcate, singulară

Mircea Dorgoșan

Cum se știe, PUR-ul a „rupt-o" - cum se zice pe românește - cu partidul de guvernământ. Din motive pe care nu le discutăm aici, faptul fiind de-acum istorie. O istorie asupra căreia am ținut, totuși, să revenim. Și am ținut să facem lucrul acesta pentru că, dincolo de tam-tamul care a însoțit evenimentul, o luare de poziție în acest context ni s-a părut cu totul și cu totul ieșită din comun.

Despre ce este vorba? Pe scurt, despre răspunsul dat, mai zilele trecute, la întrebarea cum apreciază și judecă **președintele organizației județene PUR, Lia Ardelean,** „trădarea" deputatei Mândrea. Respectiv, trecerea acesteia în barca PSD-ului, în momentul în care PUR-ul a denunțat oficial înțelegerea cu partidul lui Adrian Năstase. Care a fost răspunsul? Unul de foarte rar bun-simț: **„Nu condamn pe nimeni, d-na Mândrea a făcut ceea ce a crezut ea de cuviință, treaba noastră, a organizației județene și locale PUR, fiind aceea de a strânge rândurile și de a merge mai departe!"** Scurt. Fără invective, fără ridicarea poalelor în cap, fără jigniri și etichetări cum se întâmplă atât de frecvent în politica noastră românească, că te apucă greața!

Nu o cunosc personal pe d-na Lia Ardelean, iar cu Partidul Umanist Român nu am nici în clin, nici în mânecă, dar nu pot să nu remarc atitudinea ei atât de singulară în bâlciul care este la ora actuală politica românească. Lesne de înțeles că pe nimeni nu bucură plecarea din rândurile partidului a unui parlamentar și cu atât mai puțin când este vorba despre PUR care și așa nu prea stă pe roze cu deputații - ca să nu mai discutăm și de poziția în sondajele de opinie - dar, iată, trecând peste toate acestea, președintele organizației județene PUR a găsit puterea și, mai ales, a avut bunul-simț să nu se dea în petic cum ar fi făcut nouă din zece politicieni.

(Continuare în pagina 4)

Sântoma, un cartier arădean

Uitat de edili - adoptat de un norvegian

Foto: Viorel Musca

Băncile noii școli au venit ieri, odată cu ploaia. Toată suflarea comunității a sărit să le pună la adăpost

La o aruncătură de băț de Hanul de la Răscruce se află cartierul Sântoma. Cartier al Aradului, de care edilii ar trebui să se ocupe cel puțin la fel de bine ca și de cartierele Micălaca, Vlaicu sau Grădiște, dar în care, în mod ciudat, primarul Popa nici n-a călcat vreodată, chit că acolo trăiesc 250 de suflete, din care cel puțin 60 au drept de vot. Cum de s-a întâmplat una ca asta? Simplu. De sântomeni a uitat toată lumea.

Scurt istoric

Cartierul Sântoma s-a format prin anii '60, când la fermele din zonă au fost aduși să lucreze oameni din cele mai sărace județe ale țării. Au fost cazați în blocuri de una, maximum două camere, care s-au deteriorat foarte mult în timp și în care aceștia mai locuiesc și astăzi, chiar dacă fermele, după Revoluție, au fost revendicate, transformate sau vândute. Rămași fără locuri de muncă, oamenii au sărăcit fantastic, ajungând să-și ducă zilele cu chiu, cu vai. Mai mult, în blocurile „ceaușiste" în care locuiau și care nu au fost zugrăvite niciodată de la construire sau reamenajate, au năpădit șobolanii, devenind cel puțin insalubre. Și - culmea! - nici un candidat la funcția de primar al Aradului nu a trecut pe acolo, dacă nu să ajute, măcar să se facă știut de localnici, care toți au fost, de-a lungul timpului, la votare...

Eugenia Pantea

(Continuare în pagina 8)

Soluția Iliescu: „Statuia Libertății"- într-un parc al reconcilierii

UDMR respinge propunerea președintelui României

Ieri dimineață, o delegație a UDMR - condusă de către Marko Bela - printre care s-a aflat și deputatul arădean Tokay Gyorgy, s-a întâlnit cu președintele României, domnul Ion Iliescu. Înaintea întâlnirii cu șeful statului, udemeriștii au purtat discuții și cu premierul Adrian Năstase. Cum era de așteptat reprezentanții UDMR au dorit să afle părerea președintelui referitoare la reamplasarea grupului statuar Ungaria Milenară (Statuia Libertății).

Marko Bela pare mai conciliant

Contactat telefonic la finalul întâlnirii cu președintele Ion Iliescu, Marko Bela, în exclusivitate pentru ziarul nostru a declarat: **„Și președintele Ion Iliescu și premierul Adrian Năstase ne-au sugerat că trebuie să se găsească o soluție care să împace și partea română și pe cea maghiară. Soluția a fost ca statuia să fie amplasată într-un parc al reconcilierii și nu este exclus ca amplasamentul să fie chiar actuala piață a Pompierilor, unde să mai fie expuse și alte monumente. Se simte că în Arad sunt controverse, dar și la nivel național, în PSD, există aceste controverse. Oricum, noi vom analiza și vom lua o decizie în privința a ceea ce vom susține".**

Daniel Albu

(Continuare în pagina 5)

În acest număr

Carne de cal vândută drept carne de vită *Pag. 4*

Candidat unic al opoziției democratice la Primăria Aradului? *Pag. 5*

Infracțiuni în vamă: Parfumuri și mașini de cafea confiscate *Pag. 8*

Centura Aradului la box *Pag. 9*

Teba Industries
www.tebaindustries.com
Grup verticalizat textil
Angajează:
Specialiști în tricotaje din bumbac
CTC tricotaje din bumbac
● Tehnicieni specialiști în vopsirea în bucată finită
Contactați-ne !
2900 Arad, Str. Patria, tel. 004 0257 280343, fax. 004 0257 280701
e-mail tebaindustries@rdsar.ro
(c. 312)

INTERNEXT
Acces liber fără parolă !
Trafic NELIMITAT !
891234
Tarife fără TVA:
7-22.....0,04 USD/min
22-7.....0,02 USD/min
Valoarea impulsurilor telefonice inclusă.
Info : 0257-285353; www.inext.ro

3M
Soluții și Tehnologii Inovatoare
De la o Companie de Incredere.
www.3m.com/ro
Tel. 021/202.8000; Fax: 021/224.3184

Accidentat mortal în drum spre târg

Ieri, în jurul orelor 15, pe drumul spre Târgul Agromalim, a avut loc un grav accident de circulație. Aflat la volanul autoturismului AR-01-AXP, Darolți Adrian, în vârstă de 35 de ani din Arad se îndrepta spre locul de muncă, când a lovit doi pietoni. D.A., de 83 de ani a decedat, iar P.G., de 68 de ani a fost accidentat ușor și transportat la spital. Cei doi mergeau la târg și se pare că erau rude. Șoferului i s-au recoltat probele biologice pentru a se stabili gradul de alcoolemie, iar la ora documentării noastre Biroul de Poliție Rutieră nu finalizase încă toate investigațiile asupra acestui caz.

C.L.

ANGAJĂM
● strungari,
● tâmplari,
● sudori,
● zidari,
● zugravi
● muncitori necalificați
ARAD, Calea Timișorii 30
(fostul VINALCOOL)
Informații tel. 0257-279.488

PARKTRONIC
Cel mai modern sistem de parcare din Romania
Modalități de plată:
- plata cu cardul reîncărcabil
- abonamente de o stradă pentru rezidenți și nerezidenți
- abonamentele pentru toate străzile
- tichete valabile o zi
- rezervări de locuri
TELVERDE GRATUIT
08008.09009

ALGLASS
TÂMPLĂRIE din ALUMINIU și P.V.C.
UȘI și FERESTRE din PVC ALUPLAST
NOU! ÎN RATE CU AVANS 0% - FĂRĂ GIRANȚI
Bd. Revoluției Nr. 26-38 Tel: 272812
Str. Roșiori Nr. 26; Tel./Fax: 289053

Meditația zilei

Iertarea nu îl eliberează doar pe adversarul nostru, ci în egală măsură și pe noi înșine.

Calendar

Vineri, 12 septembrie

Astăzi, Soarele răsare la ora 6 și 34 minute și apune la ora 20 și 1 minut. Au trecut 249 de zile din acest an. Au mai rămas 116 de zile până în 2004.

Praznicul zilei: Biserica ortodoxă: Sf. Mc. Autonom, Macedonie și Teodul, Odovania Praznicului Nașterii Maicii Domnului

Biserica greco-catolică: Sf. M. Autonom. Încheierea Sărbătorii Nașterii Maicii Domnului; **Biserica romano-catolică: Încheierea Praznicului nașterii Maicii Domnului.**

A venit barza!

La Arad: Jiva Iulia Maria, Colcer Mădălin Adrian, Somai Andreea Cristina, Meseșan Rut Delia, Sala Roberta, Bodocsan daiana, Sasarman Gabriela Karina, Stanciu Antonia, Drăgan Mihaela Georgiana, Neamțu Corina Cristina.

Cinematografe

DACIA: Îngerii lui Charlie 2 În goana mare (SUA) 10; 12;14; 16; 18; 20.

MUREȘUL: Dragoste mortală (Angl) 10; 12; 14; 16; 18

ARTA: Intacto (Spa) 16; 18; 20

SALA MICĂ: Stăpânul inelelor 2 (SUA) 15,30; 18,30

Progresul: duminică: Ecks contra Sever (SUA) 15; Drumul spre pierzanie (SUA) 17.

ÎN JUDEȚ

INEU (12-14 septembrie): Raport special (SUA) 15; 17

„Adevărul" vă ascultă

La telefonul dimineții, 280944, între orele 9,00-12,00

Pentru amatorii de sport. Dl. Adrian G., domiciliat pe Calea Romanilor, dorește precizări legate de data la care canalul de sport „Sport TV", va începe să emită și în Arad. **„Am citit în ziarul dumneavoastră, în urmă cu aproximativ două săptămâni, că vom putea viziona acest program începând cu zilele acestea. Și deocamdată, nici un semnal. Ce se întâmplă?"**

RCS Arad a promis iubitorilor de sport că va face tot posibilul pentru a le oferi acest program. Deși ar fi trebuit să-l regăsim deja printre canalele de televiziune accesibile, acest lucru nu s-a întâmplat. Conducerea RCS roagă abonații să mai aibă doar puțină răbdare, pentru că deocamdată nu s-au pus la punct toate condițiile, însă cu siguranță luna aceasta ultimele detalii vor fi rezolvate.

Beznă în Alfa. Mai mulți arădeni care locuiesc în cartierul Alfa sunt nemulțumiți de iluminatul stradal. **„Nu ne putem plânge că becurile existente nu funcționează, dar nu sunt suficiente. Ar trebui montați mai mulți stâlpi de iluminat, pentru că sunt zone în cartier, de-a dreptul cufundate în beznă. Iar acum când se înnoptează mai repede, te apucă groaza să circuli prin anumite locuri."**

Nu ne îndoim că așa este, dar deocamdată extinderile de rețele în Alfa nu sunt programate pentru acest an. Poate anul viitor se va mai putea face câte ceva în acest sens.

Redactor de serviciu S. A.

La telefonul după-amiezii, 280944, între orele 15,00-18,00

Comportament inadmisibil. Dna **D. F.** ne-a reclamat comportamentul inadmisibil al „bișnițarilor" din fața de la Marem, de pe Bd. Revoluției. Doamna susține că doi malaci nu au lăsat-o să intre în cofetărie, vorbindu-i urât și amenințând-o.

Ciubucăreli? Dna **Madlena Pruș**, administratoarea blocului 42 de pe str. Antonescu, se plânge de serviciile celor de la Canalizare. „Avem contract cu ei de 6 luni, plătim abonamentul, dar până acum nu i-am solicitat. Azi (n.n. ieri), când am avut nevoie de ei, mi s-a zis că vin după ora 12 și nu au venit. Ce să fac, să stau închisă în casă până seara să îi aștept, când e obligația lor să vină? Dar ei preferă să facă ciubucărelile lor după-masa, că de la noi primesc banii oricum, abonamentul și așa merge."

Redactor de serviciu, C. L.

Vindem Dacia 1310 Break an fabricație 1997, culoare argintie, stare bună.
Informații la telefon 281802, între orele 9,00-14,00 sau direct la sediul Redacției „Adevărul".

Comenzi taxi

- ALFA PLUS 349.349; 256.222
- TAXI ALFA 22.88.88; 25.25.26; 0723.200.301; 0745-50.60.70
- TAXI ARAD: 244.244; 274.444; 0722755440
- DIESEL STAR 212.222; 0722.361.011; 0745.645.645
- EUROPA 275.555; 0723.677.555; 0744.828.163
- FAVORIT 280.000; 281.111; 0740083333; 0742409992
- GETAX 280.705; 280.100; 280.548
- MIRCO MILI 230.530; 230.730

Meteo

Vremea va fi răcoroasă și instabilă. Cerul va fi noros și, pe arii extinse se vor semnala ploi care, izolat, pot avea și caracter de aversă. Izolat, cantitățile de precipitații cumulate în 24 ore pot depăși 15-20 l/m2. Vântul va sufla slab la moderat din sector nordic.

Temp. max.: 18 la 21°C.

Temp. min.: 10 la 13°C.

Rețeta zilei: Pilaf cu dovlecei

Cantități: 2 dovlecei potriviți, 1 cană de orez, 1 ceapă, 4-5 linguri de ulei, 1 legătură de mărar

Mod de preparare: Speli și tai ceapa fideluță și o pui să se călească. După ce s-a aurit pui 4 căni de apă și le lași să dea în clocot, apoi torni orezul spălat. Îl fierbi la foc mic și când e aproape gata, pui dovleceii curățați de coajă și de semințe, tăiați cubulețe. La sfârșit iei cratița de pe foc și presari deasupra mărarul tocat mărunt.

Această rețetă foarte gustoasă și ușor de preparat este recomandată celor care urmează un regim fără sare.

Precizare, cu scuzele de rigoare pentru cititoarele noastre: La rețeta de ieri - supa de conopidă - se vă citi: supă de dovlecei.

CURȘUL VALUTAR

VALORI ÎNREGISTRATE IERI, 11 SEPTEMBRIE 2003

Denumirea valutei	BNR	BCR		BRD		Banca Transilvania		Banca Românească		Banca Romexterra		Alpha Bank	
		C	V	C	V	C	V	C	V	C	V	C	V
Euro	38030	37700	38200	37700	38150	37000	38000	37695	38120	37550	37150	37600	38150
Dolar S.U.A.	33877	33600	34100	33430	33940	33300	34100	33479	34032	33480	34080	33500	34000
Forint	149	139	154	143	152	141	149	-	-	143	150	-	-

HOROSCOP

Vineri, 12 septembrie 2003

Berbec (21.03-20.04). Păstrați-vă calmul pe parcursul acestei zile, pentru că s-ar putea să izbucniți nervos în situații delicate, care pot deveni de-a dreptul neplăcute pentru reputația dumneavoastră.

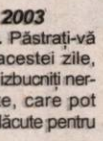

Taur (21.04-20.05). Munciți prea mult, v-ați luat de lucru și acasă, așa că o ceartă cu partenerul de viață nu ar trebui să vă surprindă. Acordați-i mai multă atenție.

Gemeni (21.05-20.06). Instabili cum sunteți, ați cam uitat de niște promisiuni făcute celor apropiați. Nu-i dezamăgiți din nou. S-ar putea ca de data acesta să nu vă mai ierte.

Rac (21.06.-22.07). Visați cu ochii deschiși la ceva ce până acum părea imposibil. Veți avea surpriza de a vă vedea visurile cu ochii.

Leu (23.07-22.08). Sunteți energic și vi se pare că ați putea să mutați și munții din loc. Sunteți pe aproape, dar mai multă modestie nu strică nimănui.

Fecioara (23.08-22.09). Relațiile cu unul dintre colaboratorii dumneavoastră mai vechi lasă de dorit. Ar fi bine să discutați deschis situația și să vă impuneți punctul de vedere.

Balanța (23.09-22.10). Încetați să vă mai plângeți de milă și acționați. Chiar dacă e toamnă nu înseamnă să vă cufundați în butoiul cu melancolie.

Scorpion (23.10-21.11). Agresivitatea dumneavoastră este mai mult decât supărătoare pentru cei din anturaj. Schimbați-vă comportamentul înainte de a fi eliminați din grup.

Săgetător (22.11-21.12). Sunteți fericiți și mai ales îndrăgostiți. Trăiți din plin această perioadă. O meritați.

Capricorn (22.12-19.01). A venit vremea deciziilor majore, pe care le-ați tot amânat în ultima vreme. E mai bine ca totul să fie limpede.

Vărsător(20.01-20.02). Fiți mai exigenți cu unii subaltemi pe care i-a cam luat valul în ultima perioadă. Amintiți-le că pe lume mai există și sarcini de serviciu care nu sunt opționale.

Peștii (21.02-20.03). Discutați deschis cu partenerul de viață. Jocul dumneavoastră s-ar putea să obosească noua cucerire, care-și va face cât de curând bagajele.

Utilitare

PRIMĂRIA MUNICIPIULUI

Program de relații cu publicul (camera 5) luni-miercuri-vineri între orele 8-12; marți-joi între orele 8-12; 15-17 - tel. 284.744, tel. centrală 281.850.

PIEȚE, TÂRGURI

Astăzi este zi de piață la Ineu, Lipova, Covăsînț, Mișca, Moneasa, Șepreuș, Șimand, Vladimirescu. Tot astăzi se organizează târguri săptămânale la Ineu, Șepreuș, Șimand.

FARMACII DE SERVICIU

Farmacia **REMEDIUM** Arad, B-dul Revoluției nr. 52-54. Program luni-vineri: 7,30-20,00, sâmbătă 8,00-14,00. Telefon 233195.

Farmacia **„OMNIAFARM"**, Calea Aurel Vlaicu, Bl. Z28, cu program zilnic de la orele 8,00-22,00. Telefon 271724. Eliberăm rețete gratuite și compensate.

Farmacia **LIBRO PHARMA** NON STOP, Calea Aurel Vlaicu 60-68 (lângă stadionul UTA) telefon 212.992.

Farmacia **TEAHAFARM** Arad, B-dul Revoluției nr. 65. Program: luni-vineri 8-21, sâmbătă 9-13. Telefon: 254.587.

Farmacia **ELPIS PHARM** Micălaca, zona Piața Soarelui, str. Voinicilor, colț cu str. Păsunii, Bl. 193, sc. A, parter. Program: luni-vineri 8-20, sâmbătă 8,30-14. Tel: 259-619.

URGENȚE STOMATOLOGICE

... asigură Cabinetul din str. Crișan (în spate la Gionelli).

• În zilele de sâmbătă și duminică, urgențe stomatologice asigură și cabinetul din B-dul Revoluției nr. 62, ap. 17, între orele 9,00-19,00. Telefon: 256665. Și Cabinetul Stomatologic din Calea Victoriei nr. 7 A asigură zilnic urgențe, inclusiv sâmbăta, între orele 10-15. Telefon 095.565.622.

Cabinetul stomatologic din B-dul Revoluției nr. 95, etajul I, asigură urgențe, zilnic între orele 8-14, telefon 282184.

Cabinetul Stomatologic din str. Crișan nr. 6 (vizavi de Complexul Stomatologic) asigură urgențe stomatologice. Luni-Joi: 13,30-19,00; Vineri: 9,00-15,00. Tel. 338.101

Cabinetul Stomatologic din str. Românului nr. 4 (lângă antichitățile de pe colț cu Mețianu) asigură zilnic urgențe stomatologice între orele 9-13; 15 - 20. Telefon 0744/752.020; 0723/013.704.

DISPENSAR VETERINAR

Dispensarul veterinar din Aradul Nou efectuează zilnic, orele 8-16 (sâmbăta 8-12) examen trichineloscopic, castrare porcine, ecomarea viteilor, însămânțări artificiale. Telefon 287.298.

ÎNTRERUPERI DE CURENT ELECTRIC

Vineri, 12 septembrie: Bagdasar, Micălaca Bl. 530 (8-14)

CITIREA APOMETRELOR

Vineri, 12 septembrie: Bloc pasaj 40-48, Bl. Imașului, Bl. 151-200 Micălaca, I. Lengyel, Ady Endre, Voinicilor, Ciobanului, Dreptății, Frăției, Stânjenel, Budai Deleanu, Piața Carpați, Z. Moricz, Bradului, Zmeurei, Lucreția, Rahovei, Tismana, S. Bocu, Gh. Groza, Slatinei, Dâmboviței, Oborului, Gloriei, Suceava, Lăcrămioarelor, I. Fluieraș, I. Felea, Ciorogariu cu soț, Oituz fără soț, Remus, Mărgăritar, Zrenjanin,Triumfului, Labirint, Teiului, M. Stănescu, C. Coposu

ADMINISTRAȚIA FINANȚELOR PUBLICE

Administrația Finanțelor Publice a municipiului Arad: Asistență contribuabili (impozitul pe venitul global) - telefon 280633, 280733, int. 198 (persoane fizice) și 125 (persoane juridice) între orele 8,00 - 12,00. Informații mai pot fi obținute la adresa de web: www.finantearad.ro

ÎNREGISTRĂRI ÎN CAZ DE DECES

Biroul de Stare Civilă - decese face înregistrări după următorul program: sâmbătă și duminică, între orele 9,00-11,00. Tel. 281850.

TELEFON DE URGENȚĂ LA POLIȚIE: 955

Noul număr de centrală telefonică al I. J. P. (Inspectoratul Județean de Poliție) Arad: 207100.

S. C. SALUBRITATE S. A. ARAD

Dispecerat între orele 7,00 - 19,00. La telefonul: 280873.

PROTECȚIA CONSUMATORULUI

B-dul Revoluției, nr. 50. Telefon: 257049.

GARDA FINANCIARĂ:

B-dul Revoluției nr. 79, telefon: 281119

INSPECTORATUL TERITORIAL DE MUNCĂ ARAD

Str. Episcopiei nr. 11-13, tel.: 211762, 211862, 257251

ADEVĂRUL

Cotidian independent Arad

Editor: S.C. ADEVĂRUL Arad S.R.L.

COD FISCAL R 1681938 ● COD SICOMEX 19.604 ● CERTIFICAT J 02/1886 / 31 X 1991 ● COD SIRUES 020956601 ● ISSN 1220 - 7489

Redacția și administrația: 2900 Arad, Bd. Revoluției nr. 81. **Telefoane:** SECRETARIAT - 281802, fax 280655, 280625; ADMINISTRAȚIE - CONTABILITATE - 281797; MICA PUBLICITATE - 210775; MAREA PUBLICITATE - 280904; CLUBUL PRESEI - 280989.

Consiliul de administrație: președinte - **MIRCEA DORGOȘAN**, telefon 281802, 280625; **vicepreședinte - MIRCEA CONTRAȘ**, telefon 280854; **membri: LIZICA MIHUȚ**, telefon 280070, **ȘTEFAN TABUIA**, telefon 280854, **MIRCEA ȚIȘCĂ**, telefon 280904.

Colegiul de redacție: ȘTEFAN TABUIA (redactor-șef), telefon 280854; MARCEL CANCIU (șef secție foto), telefon 281701; ALEXANDRU CHEBELEU (șef secție sport), telefon 281701; GABRIELA GROZA (secretar general de redacție), telefon 280854; VASILE FILIP (șef secție cultură-învățământ-tineret), telefon 281855; 280003; IOAN IERCAN (șef secție politică), telefon 280943; DORU SAVA (șef secție social-economic), telefon 281738; NICOLAE OPREAN (șef secție actualități), telefon 281855; 280003; MIRCEA ȚIȘCĂ (șef secție publicitate și difuzarea presei), telefon 280904; MIRCEA CONTRAȘ (vicepreședinte al consiliului de administrație), telefon 280854; MIRCEA DORGOȘAN (președinte al Consiliului de administrație), telefon 281802, 280625.

Tiparul executat la S.C. MEDIAGRAF S.A. ARAD, str. Feleacului F.N., telefon 250902, fax 250920

Adresa Internet http://adevarul.arad.ro

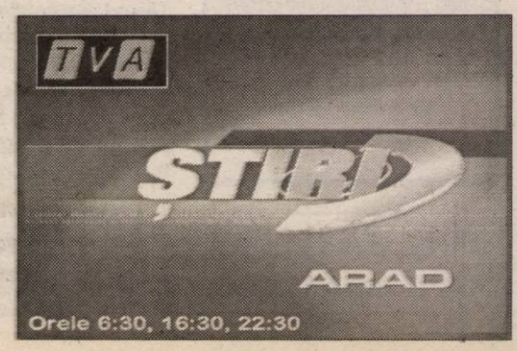

La un singur control

Peste două sute de „turişti“ - întorşi din drum

Poliția de Frontieră a continuat acțiunile de depistare a firmelor de transport internațional de persoane și a persoanelor care practică turismul mascat. Pe fondul acestor acțiuni, o echipă operativă formată din ofițeri ai Inspectoratului General al Poliției de Frontieră și ai Inspectoratului Județean Arad au desfășurat un astfel de control la Vama Turnu.

Asupra unui număr de patru autocare ce efectuau transport de persoane cu destinația Spania, pentru o firmă din Bistrița Năsăud, s-au constatat mai multe nereguli. Unui număr de 118 persoane le-a fost completate bilete pentru care nu plătiseră. Ei urmau să achite contravaloare abia după prezentarea la vamă a banilor necesari la ieșirea din țară. De asemenea, nici unul dintre cei 102 pasageri care călătoreau în două autocare înmatriculate în Spania, nu poseda documente turistice sau fiscale, deși au declarat că au plătit pentru ele 160 de Euro.

„Administratorul firmei a recunoscut că nu a eliberat documentele fiscale pe motiv că pasagerii nu aveau decât suma necesară ieșirii din țară, urmând ca abia după trecerea frontierei să achite contravaloare din banii prezentați la control. După mai multe runde de discuții, administratorul a mai declarat că a împrumutat șase pasageri cu sume cuprinse între 100 și 400 de Euro, pentru a le prezenta polițiștilor de frontieră. Firma a fost sancționată contravențional, iar cei 220 de pasageri au fost întorși acasă”, ne-a declarat inspectorul de poliție, **Robert Iudt.**

Sorina Ambruș

Şcolile din judeţ - sub lupa... oficialilor!

Prefectura, Inspectoratul Școlar Județean și Direcția de Sănătate Publică au demarat în urmă cu o săptămână o serie de controale pentru a verifica stadiul în care se află școlile și grădinițele din județ, cu puțin timp înainte de începerea anului școlar.

În cadrul conferinței de presă de ieri au fost prezentate rezultatele obținute până acum. Inspectorii au descoperit nereguli la Seleuș, unde nu există frigidere, la Mândruloc - curtea școlii este folosită pe post de depozit de furaje, de către vecini - iar la liceul din Vladimirescu este renovată doar o parte a clădirii, cealaltă rămânând în paragină din lipsă de fonduri.

Unitățile de învățământ din Bocsig, Beliu și Zimandul Nou și-au făcut bine temele și își așteaptă elevii în condiții optime. Cea mai bună situație din județ o prezintă însă școala din Ineu, care se aliniază liceelor de vârf din municipiu.

Leila Buțiu

Cronica măruntă

● Lucrările de construire a Catedralei din zona Podgoria au fost reluate, însă nu se știe pentru cât timp... De ani de zile, arădenii așteaptă finalizarea construcției, care pare a fi muncă de Sisif. Cu ajutorul Domnului, poate la anul vom avea, în sfârșit, lăcașul de cult mult dorit. Poate!

● Începând de luni, 15 septembrie a.c., holul Filarmonicii de Stat va găzdui, timp de două săptămâni, expoziția Consiliului Național pentru Arhivele Fostei Securități. Doi specialiști în domeniu vor sta la dispoziția arădenilor interesați despre dosarele fostei poliții politice.

● Astăzi și mâine se va desfășura, la Moneasa, o conferință pe tema deconspirării fostei poliții politice. Dezbaterile sunt la cea de-a doua etapă, prima având loc la Budapesta. Deși au existat mai multe localități care și-au exprimat dorința de a găzdui lucrările, stațiunea Moneasa a fost preferata organizatorilor.

● Adrian Cioroianu se va afla la sfârșitul acestei săptămâni, din nou la Arad. Cunoscutul istoric și publicist va participa, la invitația PNL, la o întâlnire cu arădenii, care se va desfășura la Căsoaia.

● Băieții „adevărați” din Arad iau cu asalt în fiecare seară străzile orașului. Caii putere ai mașinilor și muzica dată la maxim fac un spectacol deloc agreat de către arădeni. Înțelegem că restructurările au lovit drastic în numărul polițiștillor, dar măcar un agent de circulație ar putea fi scos din când în când pe „liniștitele” străzi arădene.

● Pentru ca peisajul prezentat în rândurile de mai sus să fie complet, amintim și căruțele care circulă în centrul orașului. Deși sunt mijloace de transport nepoluante, se mai întâmplă ca în urma lor să rămână câte o „amintire” mai puțin citadină.

● A fost identificat cadavrul unei tinere înecate la sfârșitul lunii iulie în lacul Cărămidărie-Ceala. Este vorba despre Halangău Ileana, de 17 ani, din Vladimirescu. Identificarea a durat aproape două luni datorită faptului că nimeni nu a reclamat dispariția fetei !

● Continuă controalele pe șosele. Agenții de circulație au mai suspendat două permise pentru condus cu alcool „la bord”, respectiv lui **Szekelly Attila**, de 45 ani, cu auto AR-77-FTC și **Dumitrache Dumitru**, de 45 ani, cu auto AR-10-CGP, ambii din Arad. Au mai fost aplicate 191 de amenzi contravenționale, în valoare de aproape 60 de milioane și soluționate două tamponări.

Ieşire în decor

Ieri, la orele prânzului, pe șoseaua Arad-Nădlac, ploaia căzută din abundență în ultimele zile a făcut o primă „victimă“. Este vorba despre un Cielo Nubira, cu numărul AR-07-ADY al cărui șofer nu a adaptat viteza condițiilor meteo, pierzând controlul volanului și derapând în decor. Accidentul, petrecut în apropiere de „Hanul de la Răscruce”, nu s-a soldat cu victime, singurele pagube fiind avariile destul de însemate ale autovehicolului.

D. Toduța
Foto: V. Musca

La Spitalul Clinic Județean Arad

Soarta laboratorului de analize rămâne incertă

După aproximativ trei ore de ședință ieri, cadrele medicale aflate la conducerea Spitalului Județean nu au reușit să decidă ce măsuri vor aplica în cazul Laboratorului de Analize și Imagistică din cadrul unității sanitare amintite. Cert e că organele competente mai au doar o zi în care să se decidă asupra acestor aspecte, luni, 15 septembrie,a.c. fiind termenul limită până la care direcțiunea spitalului poate să transmită Ministerului Sănătății opțiunea privind externalizarea sau păstrarea laboratorului în forma actuală.

M. P.

S.C. „Adevărul“ SRL nu-și asumă responsabilitatea pentru conținutul articolelor publicate, aceasta revenind în exclusivitate autorilor.

Oltean cu paşaport fals, reţinut la Turnu

Polițiștii de frontieră de la vama Turnu au reținut la ieșirea din țară un cetățean român, care dorea să ajungă în Spania. Din studiul documentului de călătorie s-a constatat că fila informatizată, cuprinzând datele personale, era falsificată în totalitate, la fel și ștampilele de intrare-ieșire din Ungaria și Slovenia.

În urma cercetărilor și declarațiilor persoanei în cauză, s-a stabilit că individul se numește Constantin C., are 22 de ani și domiciliază în Călimănești. Acesta a fost depistat în luna aprilie a anului trecut, pe teritoriul Spaniei peste termenul legal de ședere de trei luni. La acea dată, autoritățile române au luat măsura suspendării dreptului de a mai călători în străinătate pe o perioadă de cinci ani.

„Deoarece dorea să ajungă în Spania pentru a-și găsi un loc de muncă, s-a hotărât să-și procure un pașaport falsificat, pe care l-a primit prin poștă, prin intermediul unei cunoștințe din Spania, în schimbul a 600 de Euro. Olteanului i s-a întocmit dosar penal pentru săvârșirea infracțiunilor de fals privind identitatea, complicitate la fals material în înscrisuri oficiale și tentativă de trecere ilegală a frontierei de stat”, ne-a declarat inspectorul de poliție, **Robert Iudt.**

Sorina Ambruș

Exportatorii de animale vii - vizaţi de Garda Financiară

În această perioadă, Garda Financiară Arad efectuează verificări la societățile care se ocupă cu exportul de animale vii. În județ există cam 15 astfel de firme care fac achiziții din aproape toate colțurile țării.

„Există suspiciuni cu privire la greutatea animalelor exportate, perioada de carantină a acestora, avizele sanitare eliberate și nu în ultimul rând modul de achiziție și încasarea facturilor externe”, ne-a declarat **Dan Cancel**, comisarul șef al Gărzii Financiare Arad.

S. A.

La cules porumbul...altuia!

Nici nu a pornit bine procesul de recoltare al porumbului că unii au și trecut la „inițiative” în acest sens. Bineînțeles că e mai ușor să furi saci cu porumb gata culeș decât să trudești în câmp. Așa s-au gândit două grupuri de hoți, care în aceeași dată, 10 septembrie, au acționat la aceeași firmă, S.C. Carinagrar S.R.L., subtilizând peste o tonă de porumb. Lingurar Mihai Marian, Iorga Corina și Iorga Ioan - 300 de kg și Covaci Ioan, Covaci Ofelia, Tamaș Dan, Tamaș Lucia, Vereș Maria și Kalo Rita - 800 de kg. Întreg prejudiciul a fost recuperat, toți participanții la „cules” fiind cercetați în stare de libertate.

D. Toduța

Compania de Transport și-a îmbogățit zestrea de tramvaie

În următoarele zile, la Arad vor sosi 20 de vagoane de tramvai. Acestea au fost cumpărate din Germania și în aproximativ două-trei luni vor fi puse în funcțiune prin orașul nostru.

„Prețul acestora este simbolic. Am avut o sumă alocată de Consiliul Local pentru acest lucru, iar contravaloarea transportului, din Germania până aici, a fost suportată de Guvernul German“, ne-a declarat d-l **Petru Cuvineanu**, director tehnic în cadrul Companiei de Transport Arad.

M. Gogota

★ Armin MAYER Reisen ★ ERIKA INVEST ★
Transport de persoane Germania, Italia, Spania
ITALIA de la 95 EURO
GERMANIA de la 70 EURO
SPANIA de la 110 EURO
● Asigurări medicale la prețuri minime
Str. Unirii nr.7 (la ARTEXIM - ATIC CENTER) Tel: 0257-214.399
Str. 6 Vânători nr. 2-4 0257-210.866; 214.044 0257-285.611
(c.a.360/2003)

ATLASSIB REISEN
O POARTĂ DESCHISĂ SPRE EUROPA
NOU
Tarife promotionale
București - Paris
de la 125€
în fiecare zi de luni, miercuri, sâmbătă
INFORMAȚII 08010 100100
NUMĂR UNIC DE TELEFON
AGENȚIE ARAD AUTOGARĂ str. 6 Vânători, nr.2 telefon 0257 - 256595
AGENȚIE ARAD CENTRU Bulevardul Revoluției, nr.35, sc. C, ap.5 telefon 0257 - 251871
(c. 17/2003)

Agromalim - agricultură de vitrină

Unul dintre cele mai mari târguri arădene, AGROMALIM, târg de agricultură și industrie alimentară, ajuns în acest an la cea de-a 14-a ediție, și-a deschis, ieri, porțile, la Expo Arad Internațional. În paralel, se desfășoară și a V-a ediție a târgului de ambalaje, papetărie și tipărituri, SMART-PACK. Aceste manifestări expoziționale, organizate de Camera de Comerț, Industrie și Agricultură Arad, reunesc 104 firme, care până duminică, 14 septembrie, expun ultimele noutăți în cele două domenii. Expozanții sunt din România, Austria, Italia, Germania, Ungaria și Serbia, prezența firmelor străine conferând târgului caracterul euroregional.

În deschiderea manifestării, președintele CCIA, Nicolae Băcanu, a vorbit despre importanța unui astfel de târg pentru producătorii, comercianții și întreprinzătorii din domeniul agricol și zootehnic din Arad, dar nu numai.

Cei interesați pot găsi utilaje și echipamente agricole, piese de schimb (în târg fiind prezente firme cu tradiție și mari producători de tractoare, combine și utilaje agricole), îngrășăminte chimice, produse de uz veterinar, produse alimentare, apicultură dar și ambalaje de diverse tipuri, rechizite, sisteme de etichetare, produse de papetărie, benzi adezive, etc. Pe toată perioada târgului sunt organizate expoziții de cai, vaci, porci, păsări de curte, fazani, prepelițe.

Pentru vizitatori, pe care îi așteaptă mai multe premii, transportul cu autobuzul este gratuit, pe traseul Podgoria-Gară-UTA-Fortuna-Expo. Biletul de intrare la târg costă 10.000 de lei.

Gerlinde Knap
Foto: Șt. Matyas

Mașini agricole de ultimă generație

Programul manifestărilor la Agromalim

În cadrul târgului Agromalim sunt organizate mai multe conferințe pe teme specifice. Astfel, azi, începând cu ora 10, „Consultanța agricolă în sprijinul producătorilor agricoli"; ora 15, Bonitarea taurinelor expuse. Mâine, de la ora 10 vor avea loc mai multe prezentări de specialitate din domeniul creșterii taurinelor, porcinelor, ovinelor, cabalinelor; ora 12 „Posibilități de cooperare transfrontalieră între agricultorii din România și Ungaria în perspectiva aderării la UE". De la ora 15 vor fi premiate cele mai reușite exemplare de bovine expuse; ca în fiecare an, va fi, din nou, aleasă o „miss".

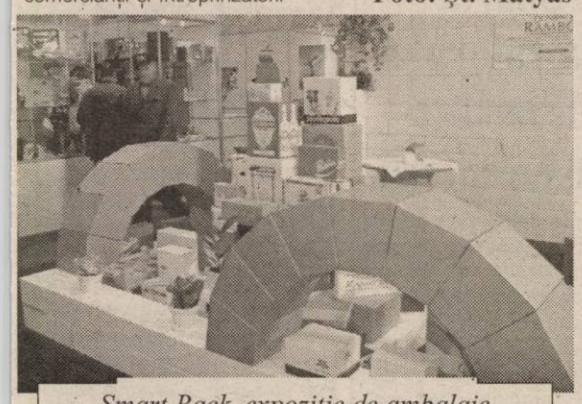

Smart Pack, expoziție de ambalaje

Din cauza timpului nefavorabil,

Irina Loghin și-a amânat concertul la Arad

Organizatorii Târgului Agromalim au dorit să ofere arădenilor un spectacol folcloric programat astăzi, 12 septembrie, spectacol la care și-a anunțat participarea Irina Loghin, alături de Aurel Tămaș, Nicoleta Voica și orchestra Rapsozii Zărandului. Din cauza condițiilor meteorologice nefavorabile, spectacolul a fost amânat. Data la care va avea loc concertul va fi comunicată ulterior.

Liga Pensionarilor a demarat

„Operațiunea cartoful"

De luni, va funcționa și CAR Solidaritatea

Ieri, Liga Județeană a Pensionarilor Arad și-a făcut publice intențiile pentru viitorul apropiat. „Pentru a veni în sprijinul membrilor noștri și nu numai vom înființa Casa de Ajutor Reciproc „Solidaritatea". De altfel, vom fi deschiși în a ajuta pe toți pensionarii, nu doar pe membrii noștri, așa cum fac alte case de ajutor reciproc", a precizat Gheorghe Schill, vicepresedintele L.J.P. Arad. În câteva zile vor fi obținute toate actele necesare funcționării. De luni, 15 septembrie vor începe înscrierile, la sediul de pe Bulevardul Revoluției 74. Taxele vor fi modice„ pentru a atrage cât mai mulți pensionari", a punctat președintele Ilie Cerna. Cei care vor depune bani la CAR „Solidaritatea" vor putea să scoată de două ori suma pe care au investit-o, bineînțeles sub formă de împrumut.

Majoritatea pensionarilor au pensii mici, de aceea Liga a inițiat „Operațiunea cartoful". Din județul Covasna vor fi aduși cartofi la prețuri mici, care vor fi vânduți oamenilor cu 6500 de lei kilogramul, „adică la aproape jumătate de preț față de piață", a adăugat Cerna. Deocamdată s-au înscris 120 de pensionari. Dacă vor fi solicitări vom mai aduce cartofi. Vom încerca să acoperim și județul.

Pe 1 octombrie va fi Ziua internațională a persoanelor vârstnice. Cu acest prilej, la Casa Sindicatelor va avea loc o ședință festivă, pigmentată cu un program artistic. De asemenea, se vor acorda ajutoare, sub forma unor pachete cu alimente, la 200 de pensionari care au venituri foarte mici.

Liga Județeană a Pensionarilor Arad este mulțumită că s-au obținut abonamente gratuite pe mijloacele de transport în comun. Însă sistemul se aplică doar persoanelor care s-au pensionat pentru limită de vârstă. Deci pensionarii de boală sau cei care au ieșit anticipat nu beneficiază de gratuitate. Nici cei de le țară. „Ori tocmai aceste categorii de oameni au veniturile cele mai mici. De aceea sistemul ar trebui extins", a punctat Ilie Cerna.

Conducerea din Arad va merge și în județ pentru a lua contact cu problemele oamenilor.

G. Constantinescu

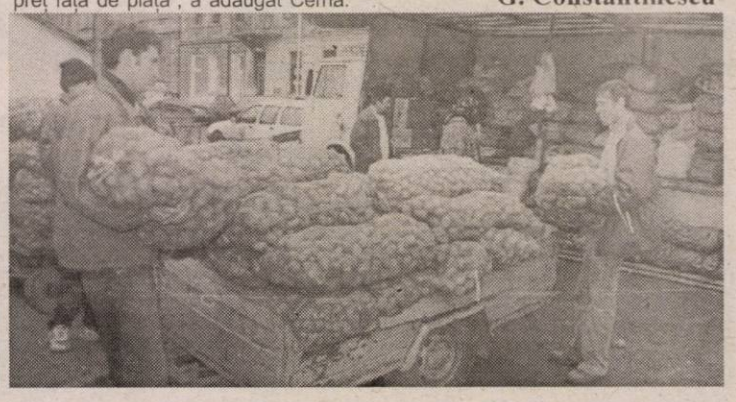

În unele abatoare din Arad

Carne de cal vândută drept carne de vită

Cîteva sute de kilograme de carne de cal au fost confiscate și distruse, ieri, de medicii sanitar-veterinari arădeni, carnea fiind cumpărată de abatorul la care a fost descoperită ca fiind carne de vită.

Potrivit inspectorilor sanitar-veterinari, întreaga cantitate de carne de cal urma să ajungă pe piața din Arad, fie la procesare, fie în magazine, drept carne de vită.

Inspectorii sanitar-veterinari au fost sesizați de reprezentanții unui abator din localitatea arădeană Pîncota că, în urma unei comenzi făcute către o firmă din Arad, a primit 214 kilograme de carne de cal, în loc de vită, înșelăciunea fiind dovedită în urma analizelor de laborator,făcute ulterior. "Noi am plătit în jur de 17 milioane de lei pentru carnea de vită, pe care ar fi trebuit să o folosim la producerea de mezeluri. La momentul decongelării, am văzut că aceasta este foarte roșiatică și am avut suspiciuni, astfel că am alertat autoritățile", a declarat șeful de abator din Pîncota, Remus Ungureanu.

Mergînd pe firul tranzacției, inspectorii sanitar-veterinari au descoperit lotul din care provenea carnea la o firmă italiană din municipiul Arad, care mai deținea la congelare aproape două tone de carne. "Nu am avut bănuiala că poate fi de cal și nu de vită. Eu am cumpărat-o de la un abator din Reșița, iar alături de acte am primit și un certificat sanitar- veterinar care atestă că e carne de vită", a declarat patronul firmei italiene, Mario Pini.

Inspectorii au pus sechestru pe întreaga cantitate și au luat probe de laborator, urmînd să stabilească dacă întreg lotul era carne de cal. "Vrem să se termine cu aceste înșelătorii, pentru că dacă eu îmi cumpăr din magazin carne de vită, vreau să pun în oală carne de vită, nu de cal. Vom merge mai departe pe firul afacerii să vedem cum a fost posibil ca firma din Reșița de unde a fost adus lotul de 2,2 tone de carne să emită și certificat sanitar-veterinar ca și cum ar fi carne de vită", a declarat șeful Direcției Sanitar-Veterinare Arad, Sorin Iercan.

Reprezentanții DSV Arad afirmă că vor închide definitiv abatorul din Reșița care a comercializat carnea de cal, după finalizarea anchetei în acest caz.

Mandatul lui Medințu a fost prelungit cu o lună

Tribunalul Arad a judecat în primă instanță, în data de 9 septembrie a anului curent, cazul cunoscutului om de afaceri arădean, **George Medințu.** Acesta a fost judecat în stare de reținere, în baza unui mandat ce urma să expire mâine, 13 septembrie a.c. Același complet de judecată însă a prelungit, ieri, mandatul de arestare al inculpatului, urmând ca acesta să rămână în arest încă o lună, până în data de 13 octombrie. Următorul termen de judecată a cazului Medințu a fost stabilit pentru data de 30 septembrie a.c.

E. P.

s.c. RO SERVICE INTERNATIONAL S.R.L.

ARAD, Str. Dosoftei nr. 2
(lângă piciorul podului Micălaca). Tel. 0257 - 265880

● Montează instalații pe gaz marca BIGAS LANDI și LOVATO - Italia pentru autoturisme și autoutilitare echipate cu motoare între 31 kW și 156 kW.

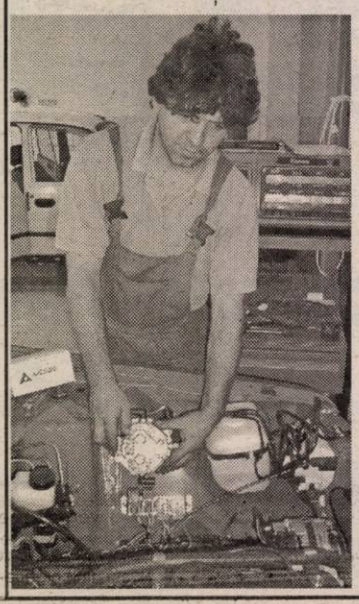

● Instalațiile sunt autorizate R.A.R. și I.S.C.I.R.

Angajează

băieți în vederea calificării la locul de muncă în meseria de mecanic auto, de preferință absolvenți a 10 clase.

Relații la telefon 265.880.

O atitudine, din păcate, singulară

(Urmare din pagina 1)

Apropo de poziția PUR și, în general, despre ceea ce sunt sau ar trebui să fie sondajele de opinie. Acum câteva seri, la televiziune, trei politicieni își dădeau cu părerea **socotind sondajele drept niște „făcături" de-ale PSD-ului**, ei manifestându-și, în general, neîncrederea în asemenea instrumente de sondare a opiniei alegătorilor. Și, ca puncte de plecare, se dădea exemplul PSD-ului și al PRM-ului care, chipurile, ar merge mână în mână cu măsluirea rezultatelor și, în special, a rezultatelor obținute de către PD și PNL. Evident, nimeni nu poate băga mâna în foc că tot ceea ce se întâmplă în chestiunea sondajelor este cinstit, că pe ici, pe colo, înainte de publicarea datelor finale nu se mai fac niște „ajustări" ale acestora, pornindu-se de la vorba că cine plătește muzica, comandă și ce să se cânte.

Așa o fi. Sau poate așa și este, cert este însă că cel puțin până în prezent nimeni nu a produs dovezi certe în acest sens, acuzațiile purtându-se de regulă la nivelul presupunerilor. Sau al zvonurilor, cel mai incriminat fiind, normal, partidul lui Adrian Năstase. De ce normal? Pentru că oricare partid ajuns la Putere a încercat și încearcă, prin toate mijloacele, să influențeze electoratul. Or, sondajele de opinie sunt o armă excelentă din acest punct de vedere **și PSD-ul - ca oricare partid de guvernământ - va trage, dacă va putea, spuza pe turta sa**, comandând și dând publicității numai acele sondaje sau părți din sondaje care îi convin lui. **Dar, parcă în cealaltă guvernare nu a fost la fel, ce, PNL-ul sau PD-ul ori PNȚCD-ul nu au făcut la fel când erau la putere?** Firește că acum nici unul nu mai recunoaște, nici să-l pici cu ceară, vorba aceea: nici usturoi nu a mâncat și nici gura nu îi miroase!

Dar, la urma urmelor, nu aceasta este problema, sondajele - așa cum sunt ele - fiind **un barometru orientativ**. Și apoi, chiar dacă pe alocuri ele mai sunt „cosmetizate", este greu de crezut că diferențele față de realitate sunt atât de mari - de ordinul a 20 de procente! - cum pretindea unul dintre cei trei invitați despre care am amintit. Poate că n-o fi având PSD-ul 42%, dar nici 22% nu cred să aibă, procente care - se zice - au fost furate de la PD. De aceleași nereguli a fost acuzat și PRM-ul. Acum, că PSD-ul - fiind la putere și având bani - poate trage sforile în privința sondajelor, mai înțelegem, dar cum poate să facă lucrul acesta un partid din Opoziție, în speță PRM-ul - pe un sondaj de opinie, reținești, comandat și plătit de către PSD! - este cam greu de acceptat. Numai dacă Năstase nu s-o fi înțeles cu Vadim Tudor, deși este anevoie de crezut că Năstase ar face așa ceva. Adică nu vedem ce interes ar avea PSD-ul ca PRM-ul să crească în sondaje?! A, că acesta este de preferat PNL-ului sau PD-ului, e o idee, mai ales acum, de când cu atât de vânturata alianță a celor două partide care, înainte de a ajunge la guvernare, deja se ceartă pentru posturi. Ce-o fi după...

În fine, ce o să fie o să vedem nu peste multă vreme. Mai precis peste vreo nouă luni de zile, când va avea loc prima „strigare": cea de la alegerile locale. Atunci se va vedea ce și cum este cu adevărat cu aceste atât de discutate și incriminate sondaje de opinie.

Soluția Iliescu: „Statuia Libertății" - într-un parc al reconcilierii

UDMR respinge propunerea președintelui României

(Urmare din pagina 1)

Președintele UDMR Arad - fără diplomație

Contactat de către ziarul „Adevărul", deputatul Tokay Gyorgy a declarat următoarele: **„Sugestia domnului președinte Ion Iliescu a fost să găsim o soluție pentru amplasarea statuii, convenabilă și constructivă pentru toată lumea. Domnul președinte ne-a sugerat ca statuia să fie amplasată în cadrul unui parc al reconcilierii. Ceea ce pot să vă spun este că UDMR urmează să studieze această sugestie. Deocamdată nu s-a luat nici o decizie în acest sens".**

Gyorgy Tokay

Andras Kiraly

Mult mai puțin diplomat decât colegul său parlamentar, Kiraly Andras, președintele UDMR Arad s-a declarat din capul locului în dezacord cu ideea președintelui Ion Iliescu, spunând sec: **„Nu suntem de acord cu amplasarea statuii în alt loc decât cel din Piața Pompierilor".** În continuare președintele filialei udemeriste arădene ne-a declarat: **„Ne surprinde că într-un fel se revine la un vechi proiect din 1999, când s-a propus amplasarea statuii în zona Subcetate. De asemenea, ne surprinde că se revine la vechile modalități când centrul se impune în teritoriu, trecând peste votul CLM. Am dori o rezolvare a situației într-un fel. O modalitate ar fi ca în fosta piață să fie amplasate și alte statui sau basoreliefuri".**

În final am dorit să aflăm și poziția președintelui PSD Arad, Dorel Popa. Acesta a preferat să nu comenteze, deocamdată, ceea ce se întâmplă, la nivel înalt, în București. **„Voi afla cu exactitate ce s-a discutat, ce s-a hotărât și, ulterior, voi face o declarație oficială. Aceasta ar putea apărea chiar mâine** (n.r. astăzi), **într-o conferință de presă"** a declarat Dorel Popa pentru ziarul nostru.

Dorel Popa

Pro și contra

Candidat unic al opoziției democratice la Primăria Aradului?

La conferința de presă de ieri a PNL, vicepreședintele Sever Jurcă a declarat, în nume personal, că ar fi indicat ca opoziția democratică din Arad să aibă un candidat unic la Primăria Aradului, capabil să-l învingă pe Dorel Popa. În acest sens, a discutat și cu Valeriu Stoica, acesta spunând că ideea este foarte bună și ar fi ideal ca ea să poată fi materializată.Vicepreședintele Mihai Calimente a ținut să precizeze că d-l Jurcă și-a prezentat o opinie personală, poziția partidului fiind foarte clară : PNL este în stare să prezinte un candidat capabil să-l învingă pe Dorel Popa.

Sever Jurcă : să candideze cel mai bun !

Conform opiniei lui Jurcă, alături de PNL și PD ar putea intra în calcule inclusiv PNȚCD, pentru susținerea unui candidat unic. Întrebat dacă acel candidat unic ar putea să fie și de la alt partid decât PNL, Jurcă a răspuns că oricum, candidatul PNL are cele mai mari șanse să fie preferat, având în vedere poziția în sondaje, dar, indicat ar fi să fie desemnat candidatul în urma unor sondaje realizate de către profesioniști .

Calimente numără „bobocii" PSD-ului

Calimente și Paul Valentin Neamț au făcut o trecere în revistă a nerealizărilor PSD, atât la nivel național, cât și la nivel local, spunând că acestea se numără, acum, toamna, ca și bobocii. **„Dacă vorbim despre boboci, să nu uităm de varză, pentru că la ora actuală, administrația Aradului este varză",** a conchis Neamț.

Tineretul se școlește la Căsoaia

După ce Loredana Cioară, președintele Clubului Studențesc Liberal, a oferit detalii despre Școala Politică TNL, desfășurată la Costinești, Adrian Țolea, Membru în Biroul Permanent Național TNL, a anunțat că vineri, sâmbătă și duminică, la Căsoaia, se va desfășura Școala Politică Regională, cu participarea a 70 de tineri liberali din patru județe.

S. Todoca

Averile aleșilor locali din Șeitin

Păcurar Traian Remus - primar
Mașini: Dacia (1990) și Opel (1994)

Bulz Tănasă - viceprimar
Terenuri: agricol - 1 ha (1991)
Clădiri: o casă de locuit (1988)
Mașini: Dacia (1985)

Avram Ilie - consilier local
Terenuri: agricol - 1,07 (1991)
intravilan - 200 mp (1996)
Clădiri: o casă de lcouit (1996)
Mașini: Ford (1988)

Costea Rodica - consilier local
Terenuri: 1 ha (2002)
Clădiri: 1/2 dintr-o casă de locuit (2000)
3/8 dintr-o casă de locuit (1988)

Foghiș Ioan - consilier local
Terenuri: agricol - 2,1 ha (1991)
Clădiri: o casă de locuit
Mașini: un tractor (1982)

Galiș Cristian - consilier local
Clădiri: o casă de locuit (1989)
Mașini: Renault (1977)

Ișfoc C.Liviu - consilier local
Terenuri: agricol - 14 ha (2000)
Mașini: Dacia (2003)

Maxa Partenie - consilier local
Terenuri: agricol - 9,5 ha (1991)
Clădiri: o casă de locuit (1997)

Orisnic Mihai - consilier local
Clădiri: o casă de locuit (1999)
Mașini: Lada (1980), Mercedes (1978) și Ford (1980)

Popa Vasile - consilier local
Terenuri: agricol - 7 ha (1991)
Clădiri: un apartament (1992)
o casă de locuit (1989)
Mașini: Dacia (1980)

Roman Petru Gheorghe - consilier local
Terenuri: agricol - 8,91 ha (1997)
Clădiri: două case de locuit (1997)
Mașini: Dacia (1981)

Roșu Remus - consilier local
Terenuri: agricol - 5,48 ha (1991)
Clădiri: o casă de locuit (1999)
Mașini: Dacia (1992)

Vădășan Ioan Călin - consilier local
Terenuri: agricol - 9 ha (1991)
1/2 apartament
Mașini: Opel (1991), tractor (2001), plug (2001) și remorcă (1981)

Politica la țară

„Țărăniștii sunt dezmembrați"

- Ce părere aveți de politica practicată de către PSD?
- Lasă de dorit.
- Cum așa?
- Spun că vor da subvenții pentru agricultură și nimic.
- Au promis o subvenție de două milioane pe hectar.
- Probabil că este an preelectoral, dar nici acum nu se țin de cuvânt.
- Cu cine ați votat în 2000?
- Cu CDR.
- În 2004 cu cine veți vota?
- Cu alianța PNL-PD.
- Este bună această alianță?
- Eu am încredere în Stolojan.
- De ce?
- A umblat, a văzut.
- Ar fi un bun președinte al României?
- Nu cred că vrea să ajungă președintele țării.
- Pe ce vă bazați?
- Președintele are responsabilități îngrădite. Cred că vrea primministru pentru a putea conduce. Primul ministru este cu deciziile.
- Cine ar fi un bun președinte?
- Nu știu de ce nu iese Meleșcanu în față.
- Poate îl lasă doar pe Stolojan să se afirme.
- Nu cred că este bine ca Meleșcanu să stea în umbră.
- De ce?
- Este și el un profesionist.
- Ce părere aveți despre PNȚCD?
- Țărăniștii sunt dezmembrați.
- Mai au șansă la alegerile viitoare?
- Nu cred că vor prinde pragul electoral.

Daniel Albu

Bulzan Vichente, . 54 de ani, tehnician veterinar, Aldești

PSD are 42 de candidați pentru Consiliul Local Municipal Arad

Ședința Biroului Municipal al PSD Arad, desfășurată miercuri seara, a luat în discuție propunerile de candidați pentru alegerile locale din anul viitor. În prezența președintelui filialei județene, Dorel Popa, Coloman Edeleni - liderul organizației municipale - a prezentat un raport de activitate al conducerii în perioada scursă de la ultima ședință de birou municipal și până miercuri, după care s-au făcut propunerile de candidați.

Într-un final au fost identificate 42 de persoane care vor fi trecute pe listele cu propuneri pentru consilieri municipali, ordinea nefiind stabilită. Oricum, de pe liste nu lipsesc primarul Dorel Popa, viceprimarul Emanoil Voicu, secretarul executiv Rodica Borza și Coloman Edeleni, președintele organizației.

De asemenea, membrii biroului municipal au făcut și 20 de propuneri pentru viitoarea listă cu candidați pentru structura Consiliului Județean Arad.

Nu în ultimul rând, Coloman Edeleni ne-a anunțat că s-a stabilit ca în lunile octombrie și noiembrie să aibă loc adunări generale de alegeri în toate cele 20 de organizații de cartier din municipiu.

Pentru „Adevărul", ieri, Edeleni a declarat că graficul impus de conducerea centrală a partidului, în privința stabilirii candidaților pentru alegerile locale din 2004, este respectat.

A. Olteanu

Românii din Valea Timocului își cer drepturile! (II)

Convorbire cu dl. Viorel Dolha, președintele Asociației Învățătorilor din Arad

– După apariția primei părți a acestei discuții mai mulți cititori s-au interesat cine este Viorel Dolha, de unde și de ce preocuparea sa pentru problemele românilor de dincolo de hotare...

– Sunt ceea ce am arătat din capul locului: învățător - printre altele și președintele Asociației Învățătorilor din Arad. Cât privește interesul meu pentru frații noștri de peste granițe eu cred că este unul firesc și fără nici o intenție de a da lecții la alții, nu vi se pare că așa ar trebui să gândească și să facă toți românii? De aici preocuparea și călătoriile mele în diferite țări unde trăiesc români, preocupare despre care ziarul **Adevărul** - singurul, din păcate - a mai scris și cu alte prilejuri.

– Bun, și după această succintă prezentare, să revenim la obiectul discuției noastre. Ziceați că românii din Timoc nu au nici un fel de drepturi, dar după câte știm românii din Serbia au un partid recunoscut și admis oficial...

– Vă referiți probabil la Mișcarea Democrată a Românilor din Serbia. Așa este, partidul există, dar nu prea poate face mare lucru. Apropo, știți unde își are sediul partidul românilor? În Zayecear, pe strada Pozarevaka, la nr. 8, într-o casă particulară a unei romănce, Persida, care de frica unor represalii nu a îndrăznit însă să pună afară firma partidului.

– Unde s-ar admite așa ceva la noi, în România, fiecare partid, fie el și de buzunar, își are sediul său oficial într-o clădire de stat, plătind o chirie simbolică. Să îndrăznească numai statul român să nu îi dea sediu unui partid al minorităților, că în 48 de ore „problema" ajunge la Consiliul Europei și chiar la ONU sau la... NATO!

– Asta spun toți cei cu care am stat de vorbă în ultima mea călătorie pe Valea Timocului: nu cerem nimic în plus decât exact drepturile pe cale le acordă statul român sârbilor din România!

– De fapt, nu numai sârbilor, ci oricărei minorități.

– Eu am zis de sârbi pentru că discutăm despre situația românilor din Serbia.

– Așa, de curiozitate, spuneți-ne, dle Dolha, cei de pe Valea Timocului cum își zic între ei, cum se prezintă când stai de voarbă cu ei?

– Români, bineînțeles, sau rumâni, cum pronunță ei, doar când au de rezolvat o problemă oficială se autodefinesc valahi.

– Dar și atunci tot românește vorbesc, nu?

– Păi, cum altfel, sau cine a auzit - dv. ați auzit de limba... vlăhicească?

– Prin ce zonă ați călătorit în Serbia?

– Prin Valea Timocului, mai exact prin niște localități pe unde nu am fost niciodată: Bor, Zayecear, Negotin și Cladovo, localități cu o majoritate românească zdrobitoare - 95% sau chiar sută la sută românească.

– În ce limbă se face școală în aceste localități? Dar slujbele la biserică?

– Exclusiv în limba sârbă.

– Reviste însă în limba română, vreo librărie cu cărți în limba română sau dacă nu o librărie, măcar un colțișor într-o librărie, cu un stand de cărți românești, ați întâlnit?

– Nu, pentru că nu există. Și chiar dacă ar exista, nu știu câți români le-ar putea citi pentru că, așa după cum spuneam - începând de la grădiniță și până termini o facultate - românii de pe Valea Timocului învață să scrie și să citească doar în limba sârbă.

– Și atunci, cum este păstrată și percepută limba maternă, limba română?

– Prin viu grai, din tată în fiu. Este dureros că există, iată, români care nu știu să citească limba română. Evident, nu din vina lor, ci din cea a autorităților care refuză cu încăpățânare să le recunoască un minim de drepturi, începând cu învățatul în limba maternă.

– Atunci înseamnă că ei nu au auzit de Eminescu, de Arghezi, de Decebal, de Ștefan cel Mare...

– Prea puțin sau unii chiar de loc. De fapt, de unde să audă dacă la lecțiile de istorie sau literatură ei învață exclusiv despre domnitorii și despre marii scriitori sârbi?

– Nu vă întreb dacă au auzit despre Ion Iliescu...

– Cu politica românească stau și mai rău, ce se urmărește și se mai știe este despre Nicolae Ceaușescu a cărui execuție a fost transmisă la vremea respectivă la posturile de televiziune sârbe, în rest, cei mai mulți români timoceni habar nu au ce se întâmplă în prezent în România. Ceea ce nu înseamnă că nu ar vrea să știe mai multe despre România, românii de acolo plângându-se că Bucureștiul nu îi bagă în seamă, că nu îi ajută, că nu le ia apărarea în fața instanțelor internaționale și a opiniei publice internaționale.

– Am citit însă undeva că totuși, într-o localitate de pe Valea Timocului, există o televiziune în limba română...

– Da, este vorba despre comuna Sălaș, unde un român mai îndrăzneț a introdus în programul postului său privat de televiziune și câte o oră, două de muzică populară românească.

– Uitați însă de Radioteleviziunea din Novi Sad care are emisiuni în limba română.

– Nu, nu am uitat, doar că Novi Sad difuzează emisiuni numai pentru românii din Voivodina, Novi Sadul neputând fi „prins" pe Valea Timocului.

– Din câte am auzit la recentele „Zile ale Aradului" a participat și o delegație a românilor de pe Valea Timocului.

– Într-adevăr, și ceea ce merită să fie subliniat este faptul că - în capul coloanei care a străbătut orașul - cel care a purtat drapelul României a fost un tânăr de 18 ani - Ivcea Iancovici, din Timoc.

– După nume, Iancovici nu prea pare român...

– Este român sută la sută, de fapt pe el îl cheamă Iancu, terminația de „ici" fiind o sârbizare a numelor românești. Așa, Marian a devenit Marianovici, Roșca - Roșcovici, Stoian - Stoianovici, Giurgiu - Giurgici, ca să citez doar pe câțiva dintre cei care lucrează la Asociația pentru Cultura Vlahilor/ Românilor din nord-estul Serbiei, cu sediul la Zayecear. Dar asemenea exemple se pot da cu miile.

– Ce a făcut guvernul de la București pentru comunitatea românească din Valea Timocului? Vă întreb pentru că presa nu prea a scris despre acest lucru.

– Nu a scris pentru că nu prea are ce să scrie, adevărul fiind că românii din această parte a Serbiei sunt dați uitării, rar, din an în Paște câte un reprezentant al României trece așa, în fugă, pe acolo. Sau invită câte o delegație la București, unde, între două cafele, reprezentantul ministerului încearcă să „rezolve" problema. Cum? Se vede... Nu vreau să se creadă că mă laud, dar din spusele timocenilor cu care am stat de vorbă aceștia își pun mai mari speranțe în ajutorul unor oameni ca noi, în sprijinul unor primării românești precum a făcut Primăria din Arad. Firește, cu o floare - cum se spune - nu se face primăvară, dar perseverând, și în timp, aceștia vor cunoaște tot mai multe lucruri despre România, vor afla că țara aceasta nu este cu nimic mai prejos decât altele, inclusiv decât Serbia, și că în România - asemenea întregii lumi civilizate - minoritățile se bucură de aceleași drepturi ca și românii, și în primul rând de dreptul de a putea scrie și citi în limba maternă, de a putea avea în mână o revistă în limba lor ori de a se ruga lui Dumnezeu în limba strămoșilor lor.

Mircea Dorgoșan

Superficialitatea care omoară talentul

Accente

Când e să se aleagă praful de toate, fiți siguri că se alege. Acest lucru a fost probat și miercuri seara, la Copenhaga. Doar câteva secunde ne despărțeau de o victorie calificantă și totuși - după vorba populară că nu aduce anul ce aduce ceasul - în loc să intrăm în Paradis ne-am prăbușit în Infern. Nu este prima oară când finalul de meci ne schimbă brusc și nemeritat soarta. Să ne amintim de acel prăpăstios final cu Suedia, din 1994, de la World Cup. Aveam 2-1, suedezii jucau în zece, mai erau cinci minute de joc... Eram în semifinalele Campionatului Mondial. Trăznetul a venit însă din lovitura de cap a lui K. Anderson și în loc de semifinale aveam să plecăm acasă, fiindcă la loviturile de penalty ai noștri n-au putut uita cum s-a întors vântul împotriva lor. Miercuri seara ne lipsea și mai puțin ca să ni se deschidă ușa spre Turneul final al CE, ediția portugheză. Secunde ne-au lipsit, fiindcă oricât de atent cu gazdele ar fi fost arbitrul Maier, nu putea prelungi meciul la infinit.

Dacă este să fim cinstiți cu noi înșine, n-ar trebui să aruncăm toate blestemele asupra acestui arbitru elvețian. Se cuvine să păstrăm câteva și pentru superficialitatea noastră proverbială. Infinit mai buni, mai valoroși decât acești vlăjgani ai nordului (danezi și norvegieni) ne-am învins singuri când puteam câștiga grupa la pas. Am pierdut ca fraierii cu Norvegia la București, într-un meci în care norvegienii s-au văzut în 2-3 faze. Am ratat victoria nepermis la Oslo, în iunie. Ne-au învins danezii la București, după un joc lipsit de orice logică, în care am condus de două ori, dar Danemarca ne-a dat cinci boabe de n-o să le uităm toată viața - ca peste câteva zile bosniacii să câștige clar la Copenhaga. Chiar și miercuri seara ne-am omorât singuri victoria - am ratat nepermis la 1-2, din trei situații clare, iar la golul din ultimele secunde unde ne-au fost fundașii? Probabil se gândeau la șampania de după meci, care până la urmă a fost pelin.

Accente

Să ne blestemăm, așadar, și slăbiciunile noastre. Cu o mentalitate nemțească sau, poftim, daneză și cu talentul jucătorilor noștri multe și mari bucurii am fi trăit de pe urma fotbalului. Dar așa, cu o superficialitate care sugrumă talentul și-l face necompetitiv, ne-a fost dat să trăim multe momente grele, triste. Ca în viața de toate zilele, din care fotbalul e doar o felie.

Tristan Mihuța

Deși legea le dă dreptul

Revoluționarii se tratează gratuit doar pe... hârtie

Dimitrie Vidu are 62 de ani și în decembrie 1989 a fost participant la Revoluție. Meritele i-au fost recunoscute și în consecință este beneficiar al Legii 42. Anii au trecut și cele peste 3 decenii de muncă ca forjor și-au lăsat amprenta asupra sănătății sale. „Pe lângă boala de inimă mai sufăr și de reumatism cronic degenerativ", spune Vidu. Pensia omului este de 2,7 milioane de lei și „cu banii aceștia trebuie să trăiesc cum pot". Toate costă însă, iar pentru medicamente „de multe ori trebuie să le plătesc, că s-a terminat plafonul", adaugă Dimitrie Vidu.

Legea 42, printre alte facilități acordă și gratuitate la tratament, masă și cazare într-o stațiune balneară. „Am fost la Govora pentru 18 zile și nu am plătit nici un leu", afirmă revoluționarul. Numai că, pe 22 mai 2003, medicul specialist i-a eliberat o adeverință medicală pentru tratamentul reumatismului cronic. Nici după aproape 4 luni omul nu a reușit să plece în Mangalia sau Eforie Nord. „Am fost la toate ușile și nimeni nu a fost în stare să-mi dea un răspuns concret", spune Vidu.

Județul
Localitatea
Unitatea
Nr. fișă carnet de sănătate: j. 47
ADEVERINȚĂ MEDICALĂ
Se adeverește că: Vidu Dimitrie în vîrstă de 62
(numele și prenumele)
cu domiciliul la: județul Arad localitatea Arad
str. V. Alecsandri
avînd ocupația de: pensionar
Este suferind de:
Se recomandă: reumatism cronic degenerativ
S-a eliberat prezenta spre a-i servi la: Tratament balnear

Marioara Gozman, director adjunct la Casa Județeană de Pensii Arad a precizat: „ Orice pensionar poate beneficia de bilet cu reducere când merge într-o stațiune. Potrivit Legii bugetului de asigurări sociale pe anul 2003 un pensionar plătește 70% din pensia sa pentru un bilet de tratament. Chiar dacă un pensionar are 2 milioane pensie și biletul costă 5 milioane, omul va plăti 1,4 milioane de lei. În lege nu se spune nimic despre faptul că revoluționarii ar beneficia de gratuitate. În mod cert nu din bugetul nostru. Domnul Vidu se poate adresa La Secretaritul de Stat pentru Revoluționari".

În concluzie, deși Legea 42 vorbește de gratuiate, legea bugetului de asigurări pe 2003 nu spune nimic despre această categorie. Nu este primul caz când o lege spune una , iar o alta cu totul altceva. Din păcate această lipsă de coerență se repercutează la toate nivelurile, iar rezultatele le simțim clipă de clipă...

G. Constantinescu

Sprijin pentru producătorii agricoli

● Cererile - până în 22 septembrie, la Primărie

Potrivit OUG 72/2003, producătorii agricoli beneficiază de un sprijin din partea statului, în valoare de 2 milioane de lei la hectar pentru suprafețe de teren arabil de până la 5 hectare. Pentru a primi acești bani, beneficiarii de pe raza municipiului Arad trebuie să depună o cerere, care, însoțită de acte ce fac dovada dreptului de proprietate asupra terenului, trebuie depusă până în 22 septembrie inclusiv, la Serviciul Agricol al Primăriei Municipiului Arad (în clădirea cu Direcția Fiscală, camera 10, telefon 253007).

G. K.

Telefonie gratuită la Agromalim și Smart Pack

Romania Data Systems (RDS) va participa în perioada **11-14 septembrie 2003** la târgurile "Agromalim" și "Smart Pack", în calitate de **furnizor oficial de Internet și telefonie.** Aceste târguri sunt găzduite concomitent în pavilionul Expo Arad International din Calea Aurel Vlaicu FN, șoseaua Arad-Nădlac. "Agromalim" este un târg internațional de agricultură și industrie alimentară, iar "Smart Pack" un târg de ambalaje, papetărie, tipărituri și sieteme de etichetare.

*RDS, furnizorul oficial de Internet și telefonie al acestor manifestări expoziționale oferă tuturor vizitatorilor standului propriu posibilitatea **testării gratuite a serviciului de telefonie internațională RDS.TEL.** Atuul principal al acestui serviciu constă în economiile de până la 70% față de costurile actuale de telefonie internațională.*

Romania Data Systems este lider în furnizarea de servicii de acces la Internet și comunicații de date în România. Odată cu 1 ianuarie 2003 - momentul liberalizării pieței - RDS a devenit principalul furnizor alternativ de telefonie. Mai multe informații despre serviciile RDS pot fi obținute pe site-ul www.rdstel.ro, la telefonul 228203 sau e-mail sales@rdsar.ro.

(c.556/2003)

„O șalupă de naufragiați plutește în derivă. Li se face foame și trebuie să mănânce pe unul din ei”...

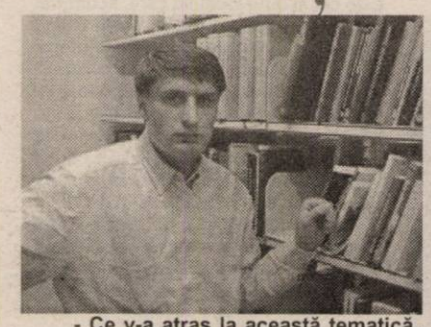

● *Interviu cu CĂTĂLIN AVRAMESCU, autorul volumului „Filozoful crud - o istorie a canibalismului”*

- Ce v-a atras la această tematică, destul de bizară pentru percepția comună?

- Tocmai faptul că e în afara percepției comune. Neobișnuitul, curiozitatea. Dacă ne uităm puțin în istoria ideilor, vedem că la început această curiozitate era ceva mai sistematică. Noi avem acum o curiozitate superficială. Într-o epocă în care anormalul era materia percepției cotidiene, într-o epocă a descoperirilor, în care popoare ciudate populau marginile concrete ale imaginației noastre, canibalul era mai aproape de percepțiile savante. De la curiozitate s-a ajuns la ceva mai sistematic, la o știință. Ne întrebăm astfel de ce canibalul a fost obiectul unei curiozități atât de sistematice și oare de ce noi nu mai suntem curioși în felul acesta sistematic.

- Și răspunsul care e?

- Avem de-a face cu o știință, aceea de demult, al cărei personaj important era canibalul, iar această știință a dispărut în timp. A rămas doar curiozitatea goală de conținut. Pentru noi, canibalul e doar o imagine, o idee excentrică. Atunci era personajul unei științe. Pe mine mă interesează ce fel de știință era aceea și de ce și cum a intrat ea în declin.

- De ce a ajuns azi la periferia interesului sistematic?

- Găsim răspunsul dacă identificăm știința. Această știință era știința dreptului natural, pe care nu omul l-a făcut, ci e în natura lucrurilor, în natura noastră de oameni. Or, într-o vreme în care asemenea întrebări nu ne mai interesează, canibalul nu mai e relevant ca obiect al unei științe. Pentru că întreaga știință, cu întrebările ei, cu scopurile ei, a devenit nerelevantă. Noi acum avem alte idei, alte metode pentru a ne studia pe noi înșine; dacă ne mai studiem.

- Ce relevanță are pentru omul de azi readucerea la suprafață a acestei științe? Ce ne poate spune despre noi cei de acum știința despre care vorbeați?

- Eu am două scopuri. Unul este foarte general - de cunoaștere a științei dreptului natural și, într-un anume sens, resuscitarea ei. Știința dreptului natural pune probleme autentice, adevărate, interesante, care sunt relevante pentru noi - privitoare la virtuți, la vicii. Și mai am un set de scopuri, mai precis. Unul din lucrurile pe care am încercat să le demonstrez într-unul din din capitolele cărții, și care e relevant pentru noi este originea doctrinelor comunismului. Eu arăt că ideologia comunistă are ca sursă majoră secolul XVIII, scrierile despre canibali. Asta ne ajută să lămurim care e natura comunismului originar, cu ce probleme s-a confruntat, ce argumente a oferit, de unde provin și ce natură au ele. Ne ajută să lămurim, într-un anume sens, originea lumii în care ne găsim noi acuma. Scrierile despre societățile canibalilor, în special cei din Caraibe, au servit ca sursă majoră teoreticienilor comunismului (societate complet egalitaristă, fără proprietate privată, fără religie). Eu arăt care sunt scrierile respective și care autori au preluat ce și cât.

- În societățile în care canibalismul e normă, ce anume stă la baza normei? Spre deosebire societățile civilizate în care e privit ca o anomalie...

- E normă pentru că așa e obiceiul în astfel de societăți. Dar cartea mea nu e despre canibalul concret, din pădure, despre care vă mărturisesc că nu știu mai nimic. Este vorba despre canibalul care e personaj al scrierilor teoretice, canibalul care se întâlnește în tratatele de drept natural și de teologie a epocilor respective. E o diferență foarte mare. De exemplu - avem o șalupă de naufragiați și ei plutesc în derivă. Li se face foame și trebuie să mănânce pe unul din ei. Întrebarea care se pune de un jurist, un filozof sau un teolog este dacă au dreptul să mănânce pe unul din ei și dacă da cum să îl aleagă. Aceasta este o construcție teoretică. Deoarece cu mult timp înainte să mori de foame, mori de sete - pe o șalupă în derivă. Dar e o problemă teoretică interesantă. Să examineze structura argumentului - asta era interesant pentru filozofi și juriști. Acei canibali din barcă sunt imaginari. Și în scrierile teologice, doctrina resurecției trupurilor, pe care se bazează creștinismul, se lovește de o dificultate majoră. Avem un canibal - cu ce corp se va ridica el? Dacă se ridică cu carnea lui, atunci victima nu mai are cu ce să se ridice. Dacă victimei i se va da carnea înapoi, printr-un act de justiție divină, atunci rămâne el fără carne. Pentru că o particulă de carne nu poate fi în același timp în două locuri la Înviere. E o dificultate majoră și oameni ca Sf. Augustin, Sf. Toma au discutat acest lucru.

- Se identifică în societatea civilizată de azi forme de canibalism simbolic?

- Semnificativ la noi, în societatea de azi, e o anume fascinație a răului. Nu numai că nimic nu pare să ne mai șocheze, dar suntem chiar interesați de aspectul sumbru, vicios. Ajunge să te uiți o oră la televizor, pe aproape orice canal, și să o faci din perspectiva unei sensibilități morale cât de cât normale, ca să fii ultragiat. Ce mi se pare interesant, dincolo de întrebarea propriuzisă, e că ceea ce se observă e mai mult decât o fascinație - e o banalizare a răului, care dovedește capacitatea noastră de a trăi alături de el.

Cătălina Latu

N.R. ***Cartea lui Cătălin Avramescu, „Filozoful crud - o istorie a canibalismului”, va fi lansată astăzi, de la ora 18, la sala 65 a Consiliului Județean.***

La Librăria „Ioan Slavici”

De toate pentru noul an școlar

În plin centrul orașului, Librăria „Ioan Slavici” este pregătită pentru a-i primi pe elevii și părinții care așteaptă începerea noului an școlar. Zilnic, librăria este deschisă de la 7.30 până la 8 seara, iar sâmbăta programul s-a prelungit până la orele 17.

Am spicuit pentru cei interesați câteva prețuri la articolele cele mai importante de care un elev are nevoie, acum, în prag de an școlar. La sectorul caiete: caiet de scriere 24 de file - 4 000 lei, caiet matematică 48 file - 7 000 lei, bloc de desen - 12 000 lei, caiet spiralat 100 file - 25 000 lei, vocabular - 1 500 lei, caiete de biologie, geografie - 6000 lei sau mai mari - 18 500 lei. Alte necesități pentru un elev: acuarele - de la 15 000 la 140 000 lei, tempera - de la 94 000 la 140 000 lei, carioci - de la 20 000 la 62 000 lei creioane colorate - de la 19 000 la 70 000 lei, creioane cerate - 50 000 lei, plastilină - 25 000 lei, set geometrie - 25 000 lei, etichete - 5 000 lei, coperți - de la 7 000 la 13 000 lei. Un penar simplu costă 125 000 lei, iar penarele echipate se găsesc la prețuri de la 175 000 lei la 620 000 lei. Pentru liceu, sunt penare de la 90 000 lei la 154 000 lei. Un ghiozdan pentru clasele I-IV e la prețul de 685 000 lei, iar pentru clasele I-VIII sunt la prețuri cuprinse între 350 000 lei și 465 000 lei. Pentru liceeni, gențile de școală costă de la 225 000 de lei la 475 000 lei.

Manualele - pentru clasa întâi, un abecedar costă 95 000 lei, cartea de matematică - 109 000 lei, caiet special de scriere - 76 000 lei. Pentru clasa a X-a: matematică - 75 000 lei, limba engleză - 99 000 lei, economie - 80 000 lei, biologie - 125 000 sau 149 000 lei, psihologie - 90 000 lei. La clasa a XI-a: matematică - 80 000 lei, chimie - 112 000 lei, biologie - 130 000 lei. Pentru clasa a XII-a: limba română - 116 000 lei, matematică - 75 000 lei, limba franceză - 130 000 lei, istorie - 175 000 lei. Pe lângă manuale, la Librăria „Ioan Slavici”, mai sunt dicționare de tot felul, enciclopedii, culegeri de matematică, de fizică, ș.a.

C. L.

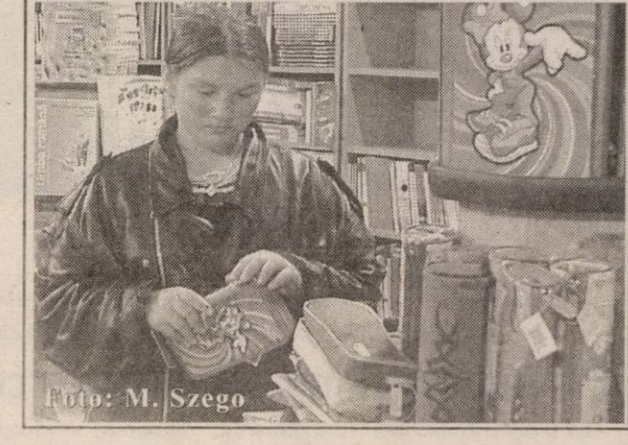

La Universitatea de Vest „Vasile Goldiș”

O nouă apariție editorială

Editura Vasile Goldiș University Press este în fața unei noi apariții editoriale - **„Practicum Ecologicum”**.

Aărut în seria editorială Ecologia Mileniului III, sub semnătura prestigiosului prof. univ. dr. **M.T. Gomoiu**, întregul material științific este dedicat faunei și florei Deltei Dunării, protecției biodiversității și reconstrucției ecologice în această zonă.

Alegerea acestei tematici nu este întâmplătoare, rezervația biosferei Delta Dunării constituită în baza Legii 82 din 7 decembrie 1999 fiind o zonă de importanță nu numai națională ci și internațională.

Prin bogăția materialului științific și materialului ilustrativ oferit, **Practicum Ecologicum** este un nou demers pentru întoarcerea cu multă dragoste și profesionalism la tot ceea ce ne-a dăruit Dumnezeu, Natura și Viața.

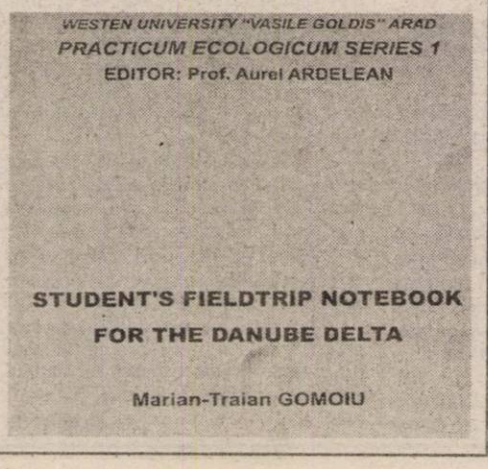

Grădiniță la standarde occidentale

Început de toamnă... început de an școlar. Unitățile de învățământ din Arad stau bine la capitolul „pregătiri”, acestea apropiindu-se de finalizare.

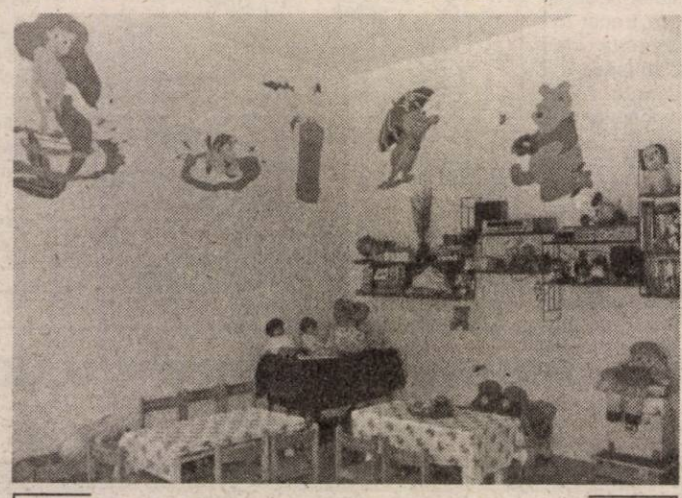

Săli de clasă dotate cu material didactic pentru copii

Grădinița cu program prelungit nr.9 le-a pregătit o surpriză plăcută celor care nu au ajuns încă pe băncile școlii. După doi ani de lucrări asidue, unitatea îi întâmpină pe copii cu „față” nouă. Deși se află într-un cartier mărginaș, clădirea captează imediat atenția trecătorilor datorită faptului că a fost renovată în totalitate. În mare parte, lucrarea a fost sponsorizată de directorul firmei Electro Fidelity România, dl Dan Cotuna, care este și părintele unuia dintre copii înscriși la grădiniță. Primăria și Inspectoratul Școlar Județean au alocat, de asemenea, sume importante pentru modernizarea și extinderea construcției.

La ora actuală, grădinița are cinci săli de clasă pentru copii, un cabinet medical, iar la etaj - un număr similar de încăperi a căror destinație nu a fost încă stabilită. Vechile instalații sanitare au fost înlocuite în totalitate și s-au construit cabine de duș, atât pentru copii cât și pentru cadrele didactice. **„Grădinița are condiții extraordinare, fiind dotată cu gresie, faianță și parchet melaminat. Petrom-ul ne-a sponsorizat cu o centrală termică pe gaz. Părinții au fost încântați de felul în care se prezintă grădinița acum, iar unora nu le-a venit să creadă că la noi, în România, poate exista o astfel de unitate la standarde occidentale”**, ne-a mărturisit dna Dorina Surcel, directoarea instituției.

Dânsa a mai ținut să precizeze că din banii comitetului de părinți au fost amenajate dulăpioare moderne în sălile de clasă. În ceea ce privește colectivul didactic al grădiniței, acesta a participat activ la înfrumusețarea claselor, pictând și decorînd pereții, pentru ca micuții să fie înconjurați de personajele lor preferate din desenele animate. La cererea părinților, cadrele didactice s-au străduit totodată să introducă în programul opțional, două limbi străine: engleza și germana.

„Ne bucurăm foarte mult că putem să le oferim celor mici un loc curat și bine pus la punct. Extinderea clădirii a fost un lucru absolut necesar, mai ales că în ultimul timp o serie de grădinițe au fost desființate.. Avem un volum mare de solicitări, în momentul de față fiind înscriși la noi peste 100 de copii”, a conchis dna Surcel.

Curtea grădiniței nu a fost încă amenajată, dar se dorește plantarea unor pomi asemănători celor din Parcul Copiiilor. Tot aici a fost montat un tobogan și o țâșnitoare modernă. Din lipsă de fonduri, restul reparațiilor propuse pentru spațiul de joacă, rămân deocamdată la stadiul de proiecte.

Leila Buțiu
Foto: Al. Marianuț

Instalații sanitare de ultimă generație

Sântoma, un cartier arădean

Uitat de edili - adoptat de un norvegian

(Urmare din pagina 1)

OMULUI TREBUIE SĂ I SE DEA O ŞANSĂ

Dar în urmă cu doi ani a ajuns la Sântoma, printr-o împrejurare fericită, un pastor norvegian. **Hafsahl Jan Egil** şi-a dedicat viaţa în întregime ajutorării celor ce au fost dezavantajaţi de soartă. Prin fundaţia sa a ajutat foarte multe comunităţi din România, fiind mânat de convingerea că „oamenilor trebuie să li se dea o şansă" pentru ca, mai apoi, „să profite de ea şi să vadă că viaţa nu înseamnă numai mizerie şi nenoroc". Amabil, ne-a condus cu plăcere prin micuţa comunitate de la Sântoma, arătându-ne fiecare loc pe care l-a transformat, de multe ori chiar cu mâna sa, de când a păşit pentru prima oară acolo. Pe scurt: norvegianul a renovat aproape toate apartamentele oamenilor din cartier, a construit toalete salubre - cele vechi nefiind altceva decât nişte latrine ce-ţi agresează atât privirea, cât şi simţurile - a asfaltat pe lângă clădirile din zonă spre a se putea circula fără probleme chiar şi pe vreme ploioasă şi, lucru absolut esenţial, a ridicat de la zero o şcoală - grădiniţă pentru copiii sântomenilor, care nu se poate compara cu nici o altă instituţie similară de învăţământ primar din Arad. Parchetul este din fag, paluxat la mare artă, pereţii sunt acoperiţi cu un produs care la ora actuală nici nu se găseşte în România, respectiv tapet din fibră de sticlă, rezistent la zgârieturi şi degradări, neoanele sunt şi ele de cea mai bună calitate, iar mobilierul, firesc, este adus din Norvegia şi arată aşa cum ar fi bine să arate toate băncile din şcolile româneşti. Chiar dacă am vrut să comparăm, un moment, vechea sală de clasă în care învăţau elevii de la Sântoma cu şcoala cea nouă, am renunţat. N-ar încăpea nici un fel de comparaţie. Pe lângă cea nouă, fosta sală de clasă... amenajată într-un grajd al răposatelor ferme, arată degradant. Nici nu s-ar putea concepe ideea că acolo au fost nevoiţi să crească şi să înveţe nişte copilaşi. Ca să nu mai spunem că nu aveau nici măcar curent electric sau veceuri... Din fericire, cei zece preşcolari din Sântoma şi cei 12 elevi de şcoală primară vor avea condiţii excelente de studiu.

Hafsahl Jan Egil este mândru şi de locul de joacă din spatele şcolii - între noi fie vorba - mai dotat decât Parcul Copiilor din Arad

sabilitate. Exemplul cel mai potrivit este cel al unui localnic care, acum trei ani, când l-am cunoscut, nu-şi ridica faţa din pământ de umil şi neajutorat ce era. I-am luat însă un cal, o căruţă şi două vaci şi i-am spus că responsabilitatea lui este să se ocupe de aceste animale şi de atelaj, iar zilnic, la aceeaşi oră, să mulgă vacile şi să ducă lapte copiilor din zonă. N-o să credeţi, dar după o lună acest om şi-a ridicat ochii din pământ şi este, acum, total schimbat. Are încredere în el şi este bucuros că are ceva de făcut. Nu poţi să ai o satisfacţie mai mare decât atunci când vezi aşa ceva..."

Am plecat din Sântoma uşor nedumeriţi. Nu cunoscusem niciodată samariteni adevăraţi. Acolo însă a poposit un adevărat binefăcător, pentru care naveta Norvegia - România nu este deloc grea, dacă este vorba să dea o mână de ajutor. Se pare că există, totuşi, şi oameni cărora le pasă de semeni... Atât şi nimic mai mult.

Foto: Viorel Musca

În ansamblul dezolant al aşezării, noua şcoală arată ca o bijuterie

UN SAMARITEAN ÎN CARNE ŞI OASE

Locuitorii din Sântoma sunt foarte săraci. Acum însă, după ce le-au fost refăcute locuinţele şi nu-i mai plouă în pat, efectiv, îl consideră pe norvegianul care a dat de ei un fel de zeu. **„Este păcat** - a spus **Veronica Vamanu - că a trebuit să ne găsească omul acesta de la Polul Nord înaintea edililor locali, care nici n-au habar că aici trăiesc oameni..."**

Înainte de a părăsi aşezarea, binefăcătorul sântomenilor ne-a mai spus: **„Ideal este ca de oameni să-i pese cuiva, respectiv să li se dea o respon-**

Latrinele din imagine, „aruncate" ici-colo pe câmp, erau singurele soluţii pentru „urgenţe", înainte de venirea norvegianului

Infracţiuni în vamă,

Parfumuri şi maşini de cafea confiscate

La Direcţia Regională Vamală Arad, lucrătorii vamali din cadrul birourilor vamale de interior Arad şi Deva au confiscat zilele trecute bunuri în valoare de peste 65.000 de euro. La Biroul vamal Arad s-a prezentat firma **Beauty World SRL** din Tg. Mureş, pentru vămuirea unui import de produse cosmetice. Marfa (parfumuri în flacoane de 50 ml şi 75 ml) era însoţită de certificat EUR 1 care atesta că aceasta este de origine din Ungaria. La controlul fizic însă, lucrătorii vamali au constatat că parfumurile aveau o cu totul altă proveniență: Japonia, USA. De asemenea, au mai fost descoperite şi 109 flacoane a 75 ml marca „Maria de Bourbon" cu termenul de valabilitate depăşit.

În consecinţă, marfa, în cantitate de 783 kg, având o valoare de peste 20.000 de euro, a fost confiscată de către autoritatea vamală, firmei în cauză aplicându-i-se şi o amendă contravenţională de 25.000.000 lei. Tot o încercare de eludare a reglementărilor vamale s-a înregistrat şi la biroul vamal de interior Deva, unde lucrătorii vamali au descoperit marfă în plus, nedeclarată, în valoare de circa 45.000 euro.

Astfel, la biroul vamal s-a prezentat pentru vămuirea unui import, firma SOGECO ROMANIA SRL, din Bucureşti. În urma efectuării controlului fizic s-a constatat că faţă de ceea ce era trecut în declaraţia vamală de import, firma adusese în plus, fără să declare, 1800 de bucăţi componente de maşini de cafea.

Bunurile au fost confiscate de autoritatea vamală, firmei aplicându-i-se şi o amendă contravenţională de 25.000.000 lei.

Sorin Ghilea

În acest an

Ocoalele Silvice vor aduce la buget 30 de miliarde de lei

Conducerea Direcţiei Silvice Arad participă în aceste zile la întâlniri în teritoriu cu şefii ocoalelor silvice pentru analiza activităţii acestora.

La începutul săptămânii, au fost vizitate Ocoalele Silvice de pe Valea Crişului (Beliu, Sebiş, Buteni şi Hălmagiu), iar ieri directorul Direcţiei Silvice Arad, Ion Benceu împreună cu ing. şef Emil Toader s-au aflat la Ocoalele Silvice Bârzava, Săvârşin şi Valea Mare.

„În cadrul întâlnirilor, va fi prezentată situaţia ocoalelor silvice pe primele opt luni ale acestui an. Totodată, se vor stabili măsurile necesare pentru realizarea programului de producţie silvică", precizează directorul Direcţiei Silvice Arad.

Potrivit estimărilor făcute, Direcţia Silvică îşi va rotunji anul acesta veniturile cu aproximativ 30 de miliarde de lei, sumă care se va obţine din exploatarea materialului lemnos, vânătoare şi vânzarea fructelor de pădure.

Dan Roman

Anunţ clarificator pentru membrii ANI-FNI Arad

Membrii asociaţiei ANI-FNI **din judeţul Arad** care nu şi-au rezolvat formele obligatorii ale prezenţei lor în procesele următoare sunt rugaţi să treacă la asociaţie în fiecare joi între orele 15-17 la CCS, pentru rezolvarea problemelor, întrucât riscă să-şi piardă **drepturile procesuale.**

Au rămas de rezolvat:

6) Depunerea a două cereri de retragere din procesul penal 18518/P/, sub semnătură, în tabel (formulare de cerere la sediu). **OBLIGATORIU.**

7) Depunerea a două exemplare a extrasului de cont, dintre care un exemplar este originalul. **OBLIGATORIU.**

8) Depunerea la BRD a banilor pentru plata taxei de timbru aferent ratei de inflaţie, şi aducerea actelor doveditoare la asociaţie. **Puternic recomandat** datorită motivelor afişate la CCS.

9) Depunerea la BRD a taxei de expert (200 x număr uf./carnet), aducerea actelor doveditoare la asociaţie. **OBLIGATORIU.**

10) Membrii care se prezintă în continuare pentru rezolvarea celor de mai sus sunt rugaţi **să aibă asupra lor (sau să ceară)** „cartonaşul" şi dovada achitării obligaţiilor băneşti inclusiv luna septembrie.

Program: în fiecare joi
ÎNTRE ORELE 15-17 la CCS
Data: 11.09.2003

www.ani-fni.as.ro

„Nu-mi mai doresc o deplasare similară"

GHEORGHE FALCĂ - despre participarea la întâlnirea franco-română

Timp de două zile, 8 şi 9 septembrie, Gheorghe Falcă, vicepreşedintele Consiliului Judeţean Arad, s-a aflat în Franţa unde a participat la întâlnirea Franco-Română a Colectivităţilor Locale, desfăşurată în localitatea Villefranche de Rouergue.

Deplasarea a fost organizată de către Uniunea Naţională a Consiliilor Judeţene din România, iar delegaţia a cuprins peste 100 de persoane, preşedinţi sau vicepreşedinţi de CJ-uri din întreaga ţară, primari, miniştri şi secretari de stat conduşi chiar de Adrian Năstase, prim-ministrul ţării noastre.

Şedinţele de lucru în ateliere au cuprins patru teme de discuţie: dezvoltarea locală; sprijin pentru formarea aleşilor locali şi a cadrelor; Europa şi fondurile structurale; de la protecţia copilului la promovarea tinerilor.

„Ministrul francez al administraţiei a vorbit despre legăturile dintre localităţile franceze şi cele româneşti, cu referire directă la judeţul Arad care contabilizează 26 de înfrăţiri din cele 300, încheiate la nivel naţional. Unele dintre ele au beneficiat chiar şi de fonduri, cum ar fi Bocsig şi Răpsig", a declarat **Gheorghe Falcă.**

A doua zi a întrunirii s-a bucurat de prezenţa lui Adrian Năstase, iar primul ministru al Franţei a salutat participanţii prin intermediul unei scrisori. Cu această ocazie, s-a semnat Convenţia de Parteneriat între Uniunea Departamentelor Franţei şi Uniunea Consiliilor Judeţene din România şi Convenţia de Parteneriat între Uniunea Municipiilor din România şi Franţa.

În plan local, întrunirea din Franţa se va materializa printr-o consfătuire cu toate localităţile înfrăţite, care trebuie să cunoască protocolul semnat. Iar cele care doresc să înceapă o colaborare cu o comunitate franceză, vor beneficia de tot sprijinul Consiliului Judeţean.

Chiar dacă întrunirea a fost una constructivă, Gheorghe Falcă a declarat că **nu-şi mai doreşte o astfel de participare**, având în vedere compania PSD-istă!?!

S. Ambruş

UTA a sacrificat cupa pentru campionat

● Precum în vară, în plină perioadă de pregătire, CS Tricotaje Ineu a „smuls" o victorie minimă „Bătrânei Doamne", rănind-o în orgoliu de echipă emblemă a județului. De această dată nu a fost doar un succes de palmares, ci golul lui Cristian Luca a coincis cu întreruperea cursei în cupă pentru UTA, iar Steaua, Dinamo sau Rapid (dacă „tricotorii" vor avea „noroc" la tragerea la sorți) se vor opri în orașul de pe Crișul Alb și nu pe vechea arenă a baronului Neumann. ● Asta și pentru că strategia „textiliștilor", respectiv a antrenorului Gigi Borugă, s-a îndreptat spre o cât mai bună comportare în campionat, căci obiectivul este strict legat de această competiție. Și atunci e de la sine înțeles de ce Iliuciuc, Panin sau Marius Popescu, alături de suspendații Varga, Manta și Pâclișan nu au fost aruncați în luptă, miercuri, lipsa acestora cântărind - oarecum - în economia partidei. ● Singurul compartiment ce a funcționat la parametri destul de ridicați a fost linia mediană, acolo unde alături de Rădoi și Drida, ce și-au schimbat deseori pozițiile între ei, și-au găsit locul Panaitescu și Ciprian Luca, ultimul dând un randament chiar foarte bun ca închizător de joc. De fapt, când a caracterizat drept bunicică evoluția elevilor săi în meciul de cupă, Borugă s-a referit în mare parte la ritmul impus de mijlocașii săi, căci atacanții și fundașii nu vedem cum i-ar fi putut da motive de satisfacție. Poate aceștia din urmă au ținut cu tot dinadinsul să-l facă remarcat pe portarul Grozav, lăsat la un moment dat descoperit în fața „trasoarelor" marca Roland Nagy. ● Fostul căpitan al UTA-ei a fost cel mai bun om al noii sale echipe, acoperind cu brio atât golurile ivite prin neutilizarea titularilor Vereș și Abrudean, cât și aportul mai scăzut adus de Plisca din postura de conducător de joc. În rest, alți trei ex-utiști au fost la înălțime și anume Porumboiu, Georgiu și Irimia, care alături alți doi evidențiați Iambor și Luca, dar și de restul coechipierilor, care au întregit forța colectivului, au lăsat impresia că CS Tricotaje

Foto: V. Musca

Dacă talent are, har Domnului, Drida mai trebuie să se „cizeleze" la capitolul comportament.

ar fi fost capabilă să învingă UTA, cu toți titularii ei. ● Fiecare persoană din anturajul grupării ineuane a simțit în felul său gustul victoriei din meciul cu „Bătrâna Doamnă", dar pe lângă deplina satisfacție a președintelui Flueraș că și-a învins prietenul, pe Călin Chișbora, sau a lui Cigan, care, orădean fiind, a ajuns să fie tot mai respectat și în fotbalul arădean, cei care au apreciat succesul la întrega sa valoare au fost fotbaliștii îmbrăcați cândva în „albroșu". Dintre toți, Irimia s-a și manifestat „corespunzător", trimițând focuri de pistol imaginare în direcția suporterilor UTA-ei, care l-au cam înjurat tot meciul. ● Rivali, în meciul de miecuri ai colegilor din galeriile „Red Fighters" și „Spetza Ultra Rossa", cei de la „Ultra Blue Boys" au scandat la finalul jocului: UTA, UTA! I Purtând banderola de căpitan, Adrian Drida s-a remarcat în special pentru tupeul său dezvoltat. La un fault banal de joc, mijlocașul utist a sărit ca ars la beregata fostului său coleg, Roli Nagy, de la care ar trebui să învețe mai întâi cum e să fii fotbalist la Steaua și de abia apoi să ridice capul din pământ când îi simte prezența prin preajmă. ● Dacă Tricotaje Ineu și-a amânat jocul de la Cluj, pe UTA o așteaptă deplasarea de la Baia Mare. Se pare că aceasta va fi abordată cu „unsprezecele" de bază, pentru că Varga și Manta și-au ispășit în cupă etapele de suspendare, iar situația lui Pâclișan a fost rezolvată de Emanoil Gherghel, La București. Oricum, Gigi Borugă va avea nevoie de hotărârea scrisă a federalilor în cazul Pâclișan, căci altfel jucătorul nu va fi introdus pe teren numai pentru că Gherghel a primit ceva promisiuni verbale în Capitală. ● Delegația UTA-ei pleacă, astăzi, după antrenamentul de dimineață spre Maramureș, unde sâmbătă, de la ora 11,00, va da piept cu „cenușăreasa" seriei, F.C. Baia Mare. Meciul va fi condus de o brigadă formată din Aurel Simion (Pitești) - la centru, asistat de Ioan Onicaș (Zalău) și Octavian Șovre (Oradea). Observator F.R.F. este orădeanul Octavian Streng.

Călin Mnerie

Divizionarele C arădene în „focul" luptei

Astăzi, de la orele 17.00, se dispută etapa a II-a din cadr Diviziei C la fotbal. Ca de obicei, echipele arădene evolueaz simetric, două, acasă și două, în deplasare.

Frontiera Curtici - Minerul Ștei

După egalul de la Turț, gazdele au un moral destul de bun, iar meciul cu Minerul Ștei pare unul destul de lejer. Nu va fi, însă, deloc așa, pentru că oaspeții nu vor veni doar în excursie la Arad. Oricum, pentru pretențiile conducătorilor curticeni, elevii lui Alexandru Gaica trebuie să învingă.

West Petrom - Renel Baia Mare

Tinerii jucători pregătiți de Francisc Tisza sunt în fața unui joc important. Mai mulți băieți sunt la debutul în al treilea eșalon al fotbalului românesc, botezul fiind primit, totuși, în compania unei nou-promovate. Despre Renel B. Mare nu se știu multe lucruri, dar, cu siguranță, misiunea gazdelor nu va fi deloc ușoară. Asta, în ciuda faptului că oaspeții au fost surclasați, etapa precedentă, chiar pe teren propriu.

C.F. Dej - UAV Telecom

Dacă „telefoniștii" nu se vor duce cu frică la Dej, atunci - aproape sigur - pot reven acasă, cu traista plină. Formați din Dej nu mai e ce a fost, s-văzut acest lucru, în urmă cu săptămână, la Șiria, acolo und elevii lui Ion Tătăran au fos umbra echipei de anul trecu Marius Grad trebuie să știi acest lucru, iar prezenț președintelui Marinca la joc a trebui să fie o motivație în plu pentru jucători.

Victoria Carei - Șiriana Șiria

După semiesecul de săp tămâna trecută, când a remiza pe propriul teren, Șiria merge l Carei să nu piardă, singuru obiectiv cinstit la care se poat spera cu adevărat. Nu de alta dar gazdele formează o garnitur puternică, ce în etapa trecută învins cu 3-0, în deplasare, p Renel B. Mare. Gigi Camenița n este deloc menajat de program așa că atât el, cât și echipa vo avea viață grea.

Să le ținem pumnii strânși celo patru divizionare C arădene, c speranța că vor acumula cât ma multe puncte.

Leo Sfâr

Programul competițiilor

Fotbal. Sâmbătă, ora 11, pe stadionul Astra, în cadrul Diviziei B, are loc meciul: **ACU Goldiș Arad-Jiul Petroșani**.

● În Divizia C, astăzi, de la ora 17 se dispută partidele: Frontiera Curtici-Minerul Ștei și West Petrom Arad-Gloria Renel Baia Mare.

● În Divizia D, etapa a 4-a: Crișul Chișineu Criș-Înfrățirea Iratoșu, Gloria Arad-Voința Mailat, Șoimii Pâncota-Voința Macea, Șoimii Lipova-Romvest, Comera-Dacia Beliu, Olimpia Bârzava-Victoria Nădlac, Mureșul Zădăreni-U. Vinga.

Baschet. Sâmbătă și duminică, la Sala Sporturilor „Victoria" se dispută meciurile de baschet feminin din cadrul Cupei ICIM, după următorul program:

● sâmbătă, ora 9,30: CET Govora-„U" Cluj; ora 11,30: BC ICIM Arad-Rapid București; ora 16: „U" Cluj-Rapid București; ora 18: BC ICIM Arad-CET Govora. Duminică, ora 9: CET Govora-Rapid București; ora 11: BC ICIM Arad-„U" Cluj.

Box. Astăzi, de la ora 17 și sâmbătă, ora 11, la Arena de box Silva Lazăr Motorul se dispută Centura Aradului - ediția a XXX-a.

Handbal. Duminică, ora 16, la Sala Sporturilor „Victoria", are loc meciul de handbal LPS Arad-CSS Viitorul Cluj (jun. I feminin).

Ieri, în Divizia D

Pe terenul „F.Z.", în prologul etapei a IV-a, s-a disputat, ieri, meciul dintre F.C. UTA II și Vulturii Socodor. Partida a luat sfârșit cu scorul de 17-0 (!!!), în favoarea echipei gazdă.

Astăzi se dispută jocul Crișul Chișineu Criș - Înfrățirea Iratoșu, iar celelalte meciuri au loc mâine și duminică.

L. S.

Arbitri arădeni la debut

Acest sfârșit de săptămână marchează debutul a doi „cavaleri ai fluierului" din Arad în eșaloanele superioare. Sâmbătă, Dan Ologeanu jr. va conduce la centru meciul IS Câmpia Turzii - CS Deva (unul dintre asistenți fiind Claudiu Tripa), iar Mihai Jivan jr. va debuta ca asistent în Divizia C la partida Someșul Satu Mare - Unirea Dej (brigada este completată de Adrian Apătean și Silviu Mocanu).

Cupa României (faza județeană)

Victoria Felnac - Mureșul Zădăreni 0-6, Mureșul Ususău - Olimpia Bârzava 2-9, Inter Arad - Universitatea Vinga 0-3, Stăruința Dorobanți - Înfrățirea Iratoșu 5-3, Viitorul Șepreuș - Vulturii Socodor 3-0, Podgoria Ghioroc - Șoimii Lipova 3-0, Șoimii Tauț - Șoimii Pâncota 0-6, Victoria Seleuș - Romvest Arad 2-5, Crișul Alb Buteni - Dacia Beliu 0-3, Crișul Alb Șicula - Gloria Arad 1-4, Național Sintea Mare Voința Macea 2-4.

Polo

Astra Arad, aur național la juniori III

De la stânga la dreapta. Rândul de sus : Bâlcea, Hălmăgean (golgeterul echipei), Grama, A.Șerban, Ioan Unc - antrenor, Cârstoiu, Ban, Hodăgeu. Rândul de jos : Zaczko, R.Șerban, Ösz, Greluș, Iepure. Lipsește din imagine Sajgo.

Baschet la Sala Sporturilor

■ **Cupa ICIM, la star** Mâine începe la Sal Polivalentă din Arad, o nou ediție a Cupei ICIM de basche feminin. Din echipa antrenat de Dan Moraru și Constanti Wünsch va absenta Drăgoescu accidentată (entorsă). Meciuril arădencelor se vor disputa sâm bătă, la ora 11,30, cu Rapi București și la ora 18,00 cu CE Govora, respectiv duminică, or 11,00, cu „U" Cluj.

■ **West Petrom Kecskemet.** Tot la Polivalentă astăzi, de la ora 19,00, într-u joc amical de baschet masculin West Petrom Arad va da piep cu Univer Kecskemet (Ungaria Petroliștii nu pot conta pe ser viciile lui Toroman, și el acuzân o entorsă. În schimb se mizeaz pe revenirea sârbului Tosi după accidentarea de la Cup West Petrom.

A.H

Pe scurt, de la C.S.M. Arad PAB

● Jucătoarea de tenis de masă Dana Dodean va evolua în continuare cu dublă legitimare, pentru gruparea arădeană și Stirom București. Astfel s-a hotărât în ședința Federației de specialitate, la care a fost prezent și directorul C.S.M. PAB, Eugen Roman. Așa cum ne-a declarat dânsul, contractul a fost încheiat pe 5 ani, cu posibilitatea reînnoirii în fiecare sezon, în felul următor : dubla legitimare se aplică la meciurile din Superliga Națională, în timp ce la Campionatul Național și în competițiile internaționale, Dana va puncta numai pentru Arad. Ea se va pregăti centralizat cu antrenorii Aurel Ovanez și Laurențiu Gheorghiu.

● Sâmbătă și duminică, la Constanța se vor organiza Campionatele Balcanice de atletism. Clubul va fi reprezentat de heptatlonista Mirela Georma, participarea Adinei Anton fiind, în acest moment, nesigură.

● Cristian Faur și-a adjudecat alte trei medalii de aur la o etapă de campionat național. Automodelistul arădean, pregătit de tatăl său, Fănel Faur, domină de multă vreme întrecerea autohtonă. Ultimul rezultat a fost obținut în Capitală.

● În ciuda faptului că ar fi trebuit să fie prezentă la „mondiale", având și sprijinul conducerii grupării, talerista Lucia Mihalache nu a mai putut pleca, din nefericire, spre Cipru, rămânând în afara delegației României, stabilită de Federație pentru acest eveniment.

A.H.

Primul gong al „Centurii Aradului"

Cea mai veche competiție pugilistică din țară desfășurată fără întrerupere a ajuns la ediția cu numărul XXX. Este vorba de „Centura Aradului" la box, manifestare sportivă organizată de B.C. „Silva Lazăr" Motorul Arad, la care participă sportivi de la 13 cluburi după cum urmează: Oțelul Târgoviște, Sitrom Slatina, Crișul Oradea, C.S. Baia Mare, Armătura Zalău, Ind. S.C. Turzii, Siderurgica Hunedoara, Nimb. Timișoara, Box Club Arad, Paks (Ungaria), Honved Budapesta (Ungaria), B.K. Kikinda (Serbia Muntenegru), și Silva Lazăr Motorul Arad.

Ieri în prima reuniune am consemnat rezultatele: **Copii (3x1,5)** Cat. 38 kg: Laszlo Provics (Honved) b.p. Răzvan Căpățână (Motorul); Cat. 46: Janos Balint (Kikinda) b.p. Gabriel Lefter (B.C. Arad); Cat. 48 kg: Gh. Popescu (Motorul) b.p. Marcel Muntean (B.C. Arad); Cat. 54 kg: Henrik Sarkozi (Paks) b.p. Mihai Ugruțan (Zalău); **Cadeți (3x2)** Cat. 46 kg: Sandor Pakca (Honved) b.p. Adrian Coc (Ind. S.C. Turzii); Cat. 54 kg: Georgian Nyeki (Motorul) b.p. Ioan Menjamin (B.C. Arad); Cat. 60 kg: Attila Orsos (Paks) R.S.C. I Adrian Adi (Ind. S.C. Turzii); **Juniori (4x2)** Cat. 64 kg: Adrian Popuțea (Zalău) b.p. Ruben Stoian (Motorul); Cat. 64 kg: Cătălin Roșu (Motorul) R.S.C. I Iosef Vas (Kikinda); **Seniori (4x2)** Cat. 54 kg: Robert Mihaly (Zalău) R.S.C. III Jasmin Simic (Kikinda); Cat. 81 kg: Sergiu Coroiu (Oradea) R.S.C. II Laszlo Nagy (Paks); Cat. + 91 kg: Adrian Stanca (Oradea) R.S.C. II Artur David (Baia Mare).

Astăzi de la ora 17,00 pe ringul din Aradul Nou are loc gala a II-a, care programează și trei finale: 51 kg - copii; 54 kg - cadeți și 64 kg seniori.

Daniel Scridon

ROMÂNIA MINISTERUL EDUCAȚIEI ȘI CERCETĂRII

UNIVERSITATEA DE VEST „VASILE GOLDIȘ”

2900 ARAD, Bd. Revoluției nr. 81, tel. 0040/257/280.335, fax 0040/257/280.810

Oferta academică postuniversitară

pentru anul universitar 2003 - 2004

Studiile de masterat și postuniversitare O necesitate europeană

Globalizarea învățământului superior și apropiata integrare a României în Uniunea Europeană fac ca studiile de masterat și postuniversitare să devină o necesitate pentru licențiați, indiferent de specializarea absolvită. Numeroasele oportunități pe care U. E. le oferă presupun ca atât în administrația publică cât și actorii publici și privați din mediul socio-economic să beneficieze de specialiști de elită. În plus, legislația U.E. impune astfel de cursuri postuniversitare pentru accederea în funcții de conducere.

Studiile de masterat răspund acestui deziderat, fiind studii interdisciplinare care asigură perfecționarea și extinderea pregătirii de specialitate atestată prin diplomă de licență. Studiile se adresează și tinerilor care au aspirații spre performanță intelectuală, viitori cercetători și cadre didactice universitare.

Incluse în sfera excelenței, cursurile de master, în baza cărora absolvenții se vor putea înscrie la doctorat, sunt onorate, pe lângă profesorii și conferențiarii universitari proprii, de cadre asociate ale universității din străinătate:

- Universitatea Ballarat - Australia
- Unviersitatea de medicină din Botucatu - Brazilia
- Universitatea Erhard Karls din Tubingen
- Universitatea din Padova; Universitatea Sant' Anna - Pisa, Italia
- Universitatea Liberty din Sacramento - SUA
- Universitatea Kossuth Lajos din Debrecen - Ungaria

Beneficiile unor cursuri postuniversitare sunt durabile, absolvenții având asigurată șansa deplinei realizări profesionale, accesul la funcții de leadership din spațiul național și cel european, spre care aspirăm cu toții.

Rector, Prof. univ. dr. Aurel Ardelean

În noul an universitar 2003/2004 este de consemnat amplificarea ofertei postuniversitare la Universitatea de Vest „Vasile Goldiș”. Absolvenții de facultate cu diplomă de licență, indiferent de specializarea absolvită, se pot înscrie la următoarele forme și specializări:

MASTERATE

Facultatea de Drept

Bd. Revoluției nr. 94, telefon 0257/210.171

- Drept comunitar - 2 semestre
- Drept comunitar și administrarea justiției antidrog - 3 semestre
- Drept administrativ și statutul funcționarului public - 2 semestre

Facultatea de Marketing, Management, Informatică

Calea Victoriei nr. 31 - 33, tel. 0257/213.066, 0257/243.777

- Managementul financiar - contabil și juridic al firmei - 2 semestre
- Marketing, audit și expertiză contabilă - 3 semestre
- Marketingul societăților comerciale - 3 semestre

Facultatea de Medicină Generală

str. Feleacului nr. 1 - telefon 0257/212.204

- Medicină socială și management sanitar - 2 semestre
- Mutații genetice provocate de boli și depistarea lor prin metode de biologie celulară - 2 semestre
- Tehnici de biologie celulară în diagnosticul bolilor - 2 semestre

Facultatea de Științe Umanist-Creștine

str. Unirii nr. 1-3, telefon 0257/282.324

- Limbi moderne aplicate în afaceri - 2 semestre
- Istoria Transilvaniei în contextul central-european - 3 semestre

Facultatea de Educație fizică și sport

str. Praporgescu nr. 1, telefon 0257/254108

- Management și impresariat sportiv - 3 semestre

PROGRAME DE FORMARE CONTINUĂ A PERSONALULUI DIDACTIC

În conformitate cu strategia Ministerului Educației, Cercetării și Tineretului de formare continuă a personalului didactic din învățământul preuniversitar, Universitatea de Vest „Vasile Goldiș” a fost acreditată să deruleze următoarele programe:

1. Programul de formare continuă a managerilor școlari (directori, directori adjuncți și inspectori școlari), de lungă durată, cu un număr de 260 de ore, pe bază de credite, acreditat prin ordinul M. E. C. T. este structurat pe trei module, astfel:
   - I. Modulul educațional 90 ore/30 credite
   - II Comunicare și curriculum 90 ore/30 credite
   - III Tehnologia informației 80 ore/26 credite

2. Programul de formare continuă a personalului din învățământul preuniversitar (învățători, educatoare, institutori, profesori de toate specialitățile, ingineri), denumit „Școala activă”, de lungă durată, cu un număr de 280 de ore, pe bază de credite, acreditat prin decizia MECT (CNFP) este structurat tot pe trei module, astfel:
   - I. Proiectare, organizare și evaluare 100 ore
   - II Management și comunicare 90 ore
   - III Tehnologia informației și comunicației 90 ore

Bugetul de timp pentru cursuri este de 6 ore, pentru seminarii și lucrări practice, 12 sau 14 ore, iar pentru evaluarea fiecărei discipline, de 2 ore.

Există, pe lângă disciplinele obligatorii ale acestor programe, și două pachete de discipline opționale cu 3 ore de curs, 5 ore de seminarii și lucrări practice și 2 ore de evaluare.

Ca tehnici de instruire vor fi folosite, printre altele: problematizarea, modelarea, jocul de rol, studiu de caz, dezbaterea etc.

Cursurile vor fi planificate la sfârșit de săptămână și în vacanțele școlare.

La această acțiune de formare continuă a personalului din învățământul preuniversitar vor contribui cei mai renumiți profesori universitari ai universității noastre și distinșii inspectori școlari ai Inspectoratului Școlar Județean Arad.

3. Departamentul de pregătire a personalului didactic (D. P. P. D.), înființat la universitatea noastră prin ordinul MECT, face înscrieri pentru parcurgerea modulului pedagogic de către toți absolvenții de învățământ superior de lungă durată și de către studenții de la facultățile care nu pregătesc cadre didactice, dar doresc să predea în învățământ.

De asemenea, D. P. P. D. are competența susținerii gradelor didactice pentru învățători, educatoare, institutori, profesori de toate specialitățile, ingineri. Înscrierile se fac prin Inspectoratul Școlar Județean, cu mențiunea opțiunii „pentru Universitatea de Vest «Vasile Goldiș»” Arad.

INFORMAȚII și ÎNSCRIERI pentru toate programele de formare continuă se fac la sediul Colegiului Universitar Pedagogic, str. Cocorilor nr.57, tel. 0257-243.777.

Director Prof. univ. dr. Iulian Negrilă

CURS POSTUNIVERSITAR DE SPECIALIZARE

- Informatică în marketing (la Facultatea de Marketing, Management, Informatică)
- Formarea continuă a personalului din administrația publică locală (la Facultatea de Drept)

Toate cursurile și programele analitice ale acestora sunt aprobate de Ministerul Educației, Cercetării și Tineretului, iar absolvenții primesc diplome emise de minister.

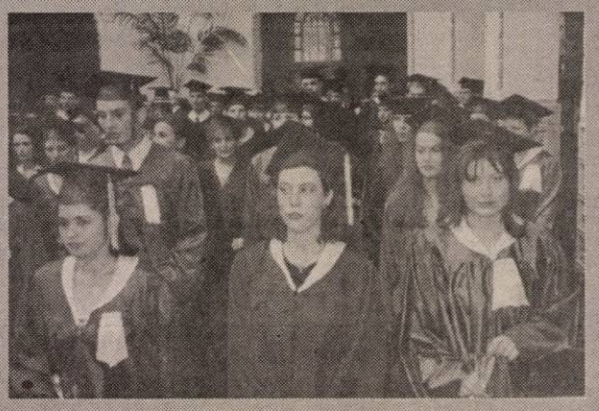

ADMITEREA

pe bază de dosar și interviu se organizează în prima decadă a lunii octombrie de fiecare facultate în parte.

Actele necesare la înscriere sunt:

- Diploma de licență (copie legalizată)
- Certificat de naștere (copie legalizată)
- Dosar plic și 2 fotografii format 3/4

TAXE MODERATE

Înscrierile se fac până la 1 octombrie 2003 la sediul fiecărei facultăți.

Informații la facultăți și Centrul Academic de Informare și Înscrieri din B-dul Revoluției nr. 94, telefon 0257-280.373.

STOC LIMITAT!

CEL MAI AVANTAJOS PRET PENTRU TINE

Billa te ajută şi în grădină!

Ghiveci cu farfurie 18 cm
21.990

Set săpăligă 4 piese
99.990

Mănuşi pentru grădinărit
24.990

Bulbi flori diverse sortimente
preţ/pachet
39.990

Aspersor pulsator plastic 31 cm
109.990

Ferăstrău pomi 350 mm
49.990

Furtun retinat 1/2, 20m
169.990

Stropitoare 3,5 l
69.990

Set pistol pentru stropit 5 piese
134.990

Foarfece pentru viţă de vie
154.990

(3535054)

Cine dă mai puțin? 25.990? Adjudecat!

► Cine dă cu 3.300 de euro mai puțin pentru un Mercedes-Benz Clasa C cu motor CDI de 122 de cai putere și pachet de dotări C++ (aer condiționat, vopsea metalizată, piele Twin, volan și schimbător îmbrăcate în piele, jante din aliaj, radio cu CD si faruri Bi-Xenon)??? Da? Dumneavoastră, domnule! 25.990, o dată... 25.990, de două ori... vândut pentru 25.990 de euro!!! Vă mulțumim și vă așteptăm la showroom să ridicați mașina.

Mercedes-Benz
The future of the automobile

AUTO SCHUNN - ARAD - Micalaca Est DN 7, FN; Tel / Fax: 0257 / 286680; 281.474
- DEVA - Bd.1 Decembrie, Bl. A1; Tel / Fax: 0254 / 228098; 228099
E-mail: mercedes@auto-schunn.ro; Web: www.auto-schunn.ro

(c. 442/2003)

Angajează

- Magazioneri cu experiență;
- Specialiști CTC în domeniul tricotaje bumbac, finisaj tricot pe mașini circulare;
- Preparator paste pentru imprimerie;
- Confecționere cu experiență pentru tricot lână;
- Tăietor banzic cu experiență;
- Persoane cu experiență pentru călcat produse finite;
- Confecționeri cu experiență în toate tipologiile;
- CTC produse finite.
- Ofițeri de serviciu (pază) - **Cerințe:**
  - **i. absolvenți de liceu;**
  - **ii. stagiul militar satisfăcut;**
  - **iii. spirit de observație și memorie vizuală foarte bună.**

○ Secretară - **Cerințe:**
- ○ **absolventă de liceu;**
- ○ **limbi străine: italiană, engleză, franceză;**
- ○ **cunoștințe operare PC.**

Teba Industries
www.tebaindustries.com

Analizele la angajare sunt suportate de societate

2900 Arad, Str. Patria, J02/2108/1994, CUI R 6785611, tel. 004 0257 280343, fax. 004 0257 280701, e-mail tebaindustries@rdsar.ro

(c. 563/2003)

ȘANSA TA ÎN AFACERI !

INFO & OFFICE
Ediția a XI-a
Târg internațional specializat în tehnologia informației, telecomunicații și birotică

PRINT TECH
Salon specializat în materiale și tehnici poligrafice și tipografice

SECURIT
Târg specializat în tehnici de securitate

17-20 septembrie 2003

EXPO TRANSILVANIA S.A.
Str. Aurel Vlaicu fn., cod 400486, Cluj-Napoca, ROMÂNIA Tel./Fax: 0040-264-415075, 416200, 415408
e-mail: expo@expo-transilvania.ro http://www.expo-transilvania.ro

(3535062)

sc CONSTRUCTION HOUSE SRL
ARAD, STR. PĂDURII NR. 49 TEL. 214633 FAX 254457

OFERTA

✧OȚEL BETON
14.550 lei/kg

✧ȚIGLĂ CONTINENTAL
50 ANI GARANȚIE
15.000 LEI/BUC.

TVA inclus

(c. 629/2003)

Regăseşte PASIUNEA
www.regaseste-pasiunea.ro

Prof. dr. IOIART IOAN
urologie - Cabinet privat Urologie
Consultații: zilnic 14.00-18.00
Str. Traian Moșoiu nr. 11, Arad
Programări: ☎ 255 255

Șef lucr. dr. OLARIU CODIN
cardiologie - Cabinet privat
Consultații: Mi•Joi•Vi 15.00-18.00
Bd. Revoluției nr. 23, apart. 16, Arad
Programări: ☎ 213 000

Dr. ȘTIUCĂ FLORIN
urologie - Cabinet privat
Consultații: zilnic 8.00-13.00
Bd. Revoluției nr. 45, Arad
Programări: ☎ 253 767

Șef lucr. dr. IOIART RODICA
diabetologie - Cabinet privat
Consultații: Luni•Mi•Vi 14.00-18.00
Str. Traian Moșoiu nr. 11, Arad
Programări: ☎ 255 255

Dr. UDUDEC TITUS
medicină de familie - Cabinet privat
Consultații: Luni•Mi•Joi•Vi 8.00-12.00; Ma 15.00-18.00
Str. Andrei Mureșan nr. 19, Arad
Programări: ☎ 250 700

Dr. FILIMON MARIA
medicină de familie - Cabinet privat
Consultații: Luni•Vi 12.30-17.00; Ma•Mi•Joi 8.30-13.00
Str. Nicolae Grigorescu nr. 4-6, Arad
Programări: ☎ 255 803

Dr. TUDORANCEA ANCA DORINA
endocrinologie - Cabinet privat
Consultații: Luni•Mi•Vi 14.30-19.30
Str. Dimitrie Bolintineanu nr. 18, ap. 1, Arad
Programări: ☎ 338 227

Dr. ȚĂREAN DAN
medicină de familie - Cabinet privat
Consultații: Luni•Mi•Vi 9.00-13.00; Ma•Joi 14.00-18.00
Piața Meresiev nr. 3, Arad
Programări: ☎ 214 911
072-234 3783

Asociația Română a Disfuncției Erectile
Diagnostic și tratament pentru problemele de erecție
(3401652)

AGENȚIA AGROSEM ARAD
vinde următoarele semințe pentru campania de toamnă:

❒ ORZ TOAMNĂ SOIUL DANA la prețul de 11000 lei /kg cu TVA inclus

❒ GRÂU TOAMNĂ din următoarele soiuri: ALEX, ASTRAL, BANCAL, DROPIA, FRINI (NOVISAD 7000) ROMULUS, TURDA 95 și TRANSILVANIA la prețul de 7000 lei/kg + TVA.

Prețurile de mai sus se vor putea modifica ulterior.

Practicăm cele mai avantajoase prețuri.
Plata semințelor se face la ridicarea acestora prin: numerar, OP vizat de banca și FILA CEC.

„Semințele sunt subvenționate conform HG. 1588/2002, cumpărătorii vor prezenta adeverința de la Primăria de domiciliu, de unde să rezulte că sunt deținători de pământ, pe care-l cultivă în toamna anului 2003".

INFORMAȚII SUPLIMENTARE la sediul agenției str. Dumbrava Roșie nr. 2-4 și la telefonul 0257/289.063.

PROGRAMUL DE LIVRARE ESTE DE LUNI PÂNĂ VINERI între orele 08-17, iar sâmbătă între orele 08-12.

(c. 565/2003)

Angajăm

1. Operator contabil (PC)
pentru evidențe gestiune (intrări-ieșiri), înregistrări contabile primare
- constituie avantaj operare Word, Excel + Internet
2. Magazioner - gestionar
3. Agent livrări - șofer cat. B, C și E
4. Agent vânzări

- Minim liceu
- Limba engleză și/sau maghiară bine (1,2 și 3) - constituie avantaj.

Datorită stopării angajărilor pe ultimele 6-7 luni, rugăm ca și cei care au mai depus CV-uri între timp și mai sunt interesați, să revină.

Rugăm CV-ul scris de mână pe Calea Timișoarei, nr. 41, între orele 15-17.

(4044178)

web CCW west environ business computers
Piața Spitalului Bl. 2A - Parter, 310031
Arad - România
tel. 0257-255900
e-mail: sales@ccw.arad.ro

Imagine de calitate la superdimensiuni!
Plasma TV la prețuri înghețate pentru serile de toamnă!

Panasonic TH-42PWD5EX.....4190 EUR+TVA (preț normal 6990 EUR+TVA)
include picior TY-ST42PT3-K, videoboard TY-42Tm5H,aparat video stereo cu 6 capete diagonala 106cm,contrast 3000:1

Panasonic TH-42PWD5EX.....4290 EUR+TVA (preț normal 7590 EUR+TVA)
include suport pt.perete TY-WK42PV1E, videoboard TY-42Tm5H,aparat video stereo cu 6 capete diagonala 106cm, contrast 3000:1

Samsung PS-42P3S.....3990 EUR+TVA (preț normal 8990 EUR+TVA)
diagonala 106cm, contrast 1200:1, 2 tunere cu împărțirea ecranului în 13 imagini din care 2 dinamice

Samsung PS-50P3H.....5990 EUR+TVA (preț normal 15990 EUR+TVA)
diagonala 127cm, contrast 900:1

Mai mult decât atât, până în 20 septembrie beneficiezi de o reducere suplimentară de 200 EUR!

Ofertă specială Notebook SONY VAIO la prețuri extraordinare!
SONY VAIO GRZ615M.....1399 EUR+TVA (preț normal 2790 EUR+TVA)
Pentium 4 2.4Ghz,512MB,40GB,XP Home DT,DVD REWRITER

Pentru informații suplimentare vă așteptăm să ne vizitați!
Prețurile nu includ TVA și se convertesc în lei la cursul BNR din ziua plății. (c. 618/2003)

Doradi
Cosmetice- Detergenți

Probabil cei mai buni în distribuție din jud. Arad
Tel/Fax 0257/279.967

Super oferta*

Săpun Palmolive 100 gr	2+1 gratuit	Fa săpun 100 gr	40 + 5 gratuit
Fa deo spray 150 ml	4 + 1 gratuit	Dero surf punga 450 gr	19 + 1 gratuit
Fa roll -on 50 ml	4+1 gratuit	Colgate 50 ml	44 +4 gratuit
Pur sticla 500 ml	18+2 gratuit	Deo malizia uomo verde	11+1 gratuit
Pur sticla 1000 ml	11+1 gratuit	Nivea deo feminin 150 ml	22+2 gratuit
Persil automat 6 kg	5+1 gratuit	Nivea deo masculin 150 ml	22+2 gratuit
Fax det manual punga 450 gr	26+2 gratuit	Palette vopsea păr 50 ml	18 + 2 gratuit
Fax det automat punga 450 gr	26+2 gratuit	Vademecum pasta dinți	20+10 gratuit
Fax praf curățat 500 gr	22+2 gratuit	Persil automat 9 kg	Reducere preț - 10%
Săpun savoy cutie 75 gr	66+6 gratuit	Săpun fax cutie 75 gr	66+6 gratuit

* valabil în perioada 01.09.03 - 15.09.03 + multe alte super oferte

* în limita stocului disponibil ** oferta se adresează numai agenților economici, asoc. fam. și pers. fizice autorizate

(4044172, 3534107)

Doradi Distribuție promptă la cel mai bun preț

Universitatea de Vest „Vasile Goldiş" Arad

CONTINUĂ ÎNSCRIERILE PENTRU SESIUNEA DE TOAMNĂ A ADMITERII 2003 - 2004

Universitatea de Vest „Vasile Goldiş" Arad continuă, în perioada **25 august - 25 septembrie 2003**, înscrierile pentru anul universitar **2003 - 2004** la facultăţile acreditate sau autorizate, pe locurile neocupate, la ÎNVĂŢĂMÂNT ZI, FRECVENŢĂ REDUSĂ şi ÎNVĂŢĂMÂNT LA DISTANŢĂ.

Ca o premieră naţională, pentru studenţi, **Universitatea de Vest „Vasile Goldiş" acordă, prin BCR, credite de şcolarizare, cu dobândă de 12% pe an.**

Informaţii suplimentare: ● Serviciul Financiar, tel. 211.884
● Centrul Academic de Informare şi Înscriere, tel. 280.373.

(3534884)

Lagermax Autotransport

pentru sediul societăţii din Curtici

Angajează

Referent marcă
1. studii medii
2. cunoştinţe operare calculator (Word, Excel, Outlook etc.)
3. limba germană, engleză prezintă avantaj

Referent asigurări
1. studii medii
2. cunoştinţe operare calculator (Word, Excel, Outlook etc.)
3. limba germană, engleză prezintă avantaj

Vă rugăm să trimiteţi **CV-ul şi scrisoarea de intenţie**, cu precizarea condiţiei minime de salarizare, până la data de **22.09.2003**, la adresa **315200 Curtici, str. Teilor nr. 2,** sau **fax 0257-217.184.**

(3535011)

FUNDAŢIA UNIVERSITARĂ „VASILE GOLDIŞ" ARAD

Anunţă înscrieri la:

I. LICEUL PARTICULAR NR. 1 „VASILE GOLDIŞ"
- cursuri de zi, seral şi frecvenţă redusă (cls. IX-XIII)
▲ Filiera teoretică: Matematică - Informatică
Filologie - (Engleză - Franceză)
▲ Tehnologic: Economic (Finanţe - Contabilitate)

II. ŞCOALA POSTLICEALĂ
▲ agent de turism. Ghid ▲ agent vamal
▲ asistent de farmacie ▲ asistent social
▲ secretar stenodactilograf - operator birotică
▲ asistent de gestiune financiar contabil

Informaţii: Arad, str. Feleacului nr. 1.
Telefon: 0257/256.394, 280373.

(3534973)

ÎNVAŢĂ SĂ COMUNICI!

Philips Fisio 120 **9 $***

Motorola T190 **15 $***

Siemens A50 **19 $***

Alcatel 501 **29 $***

Nokia 3410 **54 $***

OFERTA CONNEX

- **50% reducere la abonament in primele 5 luni de contract.**
  Oferta valabilă până la 30 septembrie 2003.
- **Cu doar 7$, cumpara si activeaza o cartela SIM Kamarad sau Connex Go! si poti castiga** unul dintre cele 30 de telefoane Nokia 3410 puse in joc zilnic. In plus primesti si un credit initial de 5$.**
  Oferta valabila pana la 31 octombrie 2003.

*Preţurile nu includ TVA şi sunt valabile doar pentru conectare în reteaua Connex
** Detalii referitoare la regulamentul promotiei la www.connex.ro
***Incarcator Auto, Hands Free, Husa pentru modelele Motorola T190, Nokia 3410 si Siemens A50. Incarcator Auto si Husa doar pentru modelul Alcatel 501(Hands Free incorporat). In limita stocului disponibil.

CG & GC® Soluţii IT Complete Pentru Biroul Dumneavoastră

DEALER CONNEX

B-dul Revoluţiei nr.42, Telefon: 0257.236.565, E-mail: cgarad@cg-gc.ro
www.cg-gc.ro 0722.55.77 99 www.gsm4all.ro

(3535023)

Agromalim

Târg internaţional de agricultură şi industrie alimentară

SPECTACOL FOLCLORIC
Vineri, 12 septembrie, ora 18.00
IRINA LOGHIN
AUREL TĂMAŞ
NICOLETA VOICA
Malvina Nagy, Cornelia Căprariu Roman, Daniela Dudaş
Orechestra RAPSOZII ZARANDULUI condusă de Petrica Paşca

- expoziţie de animale: taurine, porcine, ovine, cabaline, păsări de curte, animale de blană
- demonstraţii practice cu utilaje agricole
- conferinţe, prezentări de firmă şi produse
- demonstraţii hipice

Smart Pack

Târg internaţional de ambalaje, tipărituri, papetărie, sisteme de etichetare

11-14 septembrie 2003
Expo Arad Internaţional Şoseaua Arad-Nădlac FN

(c. 43/2003)

GAZVEST S. A.

Arad, str. Bucegi nr. 5, etajul 3, tel. 0257-348.404, fax 348.410

organizează concurs pentru ocuparea postului de

director tehnic

în data de 19 septembrie 2003, orele 12.

Cerinţe: autorizat minim gradul II DA de către A.N.R.G.N. Bucureşti, experienţă în sectorul gazelor naturale.

Solicitanţii vor trimite scrisoare de intenţie, curriculum vitae, copii după legitimaţia de instalator autorizat şi diplomă de absolvire a facultăţii, la sediul societăţii, până la 17 septembrie 2003, ora 15,00.

(4044204)

S.C TRANSDARA S.A ARAD

ANGAJEAZA

CONTABIL SEF	- studii superioare de specialitate; - vechime in posturi similare min. 3 ani; - bune cunostinte de operare PC; - domiciliu in Arad sau localitatile limitrofe, tel.;
CONTABIL	- studii medii sau superioare de specialitate; - cunostinte de operare PC; - domiciliu in Arad sau localitatile limitrofe, tel.;
SEF AUTOGARA	- studii medii; - permis de conducere cig.B; - cunostinte de operare PC; - domiciliu in Arad sau localitatile limitrofe, tel.;
SEF ATELIER	- studii superioare de specialitate auto rutiere; - permis de conducere; - experienta in domeniu; - domiciliu in Arad sau localitatile limitrofe, tel.; - disponibilitate la program prelungit;
INGINER AUTO	- promotia 2003; - permis de conducere; - domiciliu in Arad sau localitatile limitrofe, tel.;

(c. 444/2003)

RELATII:la sediul firmei din Arad,str.Liviu Rebreanu nr.95 sau tel.:256.308, 256.309

poligrafia PRINTOR ORADEA tel.: 0259 - 436638

PRODUCE ŞI COMERCIALIZEAZĂ LA PREŢ DE PRODUCĂTOR:
AMBALAJE FLEXIBILE PERSONALIZATE
• folii, pungi, saci, sacoşe
CUTII IMPRIMATE DIN CARTON
• duplex, microondulat, ondulat
PRODUSE TIPOGRAFICE ÎN POLICROMIE:
• etichete, pliante, prospecte, autocolante, etc.

(3535018)

OFERTA DE OFERTA

MATROS 2000

La fiecare mp de...

PODELE LAMINATE

trafic intens 7,2 mm **204.900***

GRATUIT ...folia izolantă - grosime 3mm

LAMBRIURI MDF si PVC

Tel.:0267 / 349 888 , 0744 / 755 896
Arad, C. A. Vlaicu nr. 28-32
(inainte de stadionul UTA-fosta scoala de soferi)

S.C.C.A. ARTEX

cu sediul în Arad str. Ioan Vidu 1-3 (lângă cinema Dacia)

angajează în muncă pentru perioadă nedeterminată

confecţioneri la maşină

cunoscători ai meseriei de confecţioneri.
Asigurăm tichete de masă.

Informaţii la secretariatul societăţii sau telefon 253.741, 253.726.

(4044209)

MDA Motors
Dealer Autorizat BMW
Arad, Calea Timişorii nr. 50
Tel. 0257/286.085 Fax 0257/278.757
e-mail: mdamotors@rdslink.ro

(c. 633/2002)

ŢI-AR PLĂCEA să te însoţească?

Recunoaşte. Îţi place!
Nu-i poţi rezista.

Poate fi cu tine peste tot,
chiar şi peste hotare.
Fii sigur că-ţi uşurează viaţa,
îţi oferă tot confortul.
Şi comercianţii îţi vor mulţumi
pentru că mersul la cumpărături
va fi o plăcere pentru voi toţi.

(c.31/2003)

BANCA DE CREDIT ŞI DEZVOLTARE
ROMEXTERRA

Te-ai respectat. Ai folosit cardul de debit MAESTRO. De la ROMEXTERRA.

Arad,
Str. Episcopiei, nr.26,
Tel. 0257-211027, 211028
Fax 0257-210667
www.romexterra.ro

EURO STIL

Complex Podgoria, tel. 270.930

Prinde ocazia verii:

Dormitorul
ANAMARIA
cu numai
11.995.000 lei

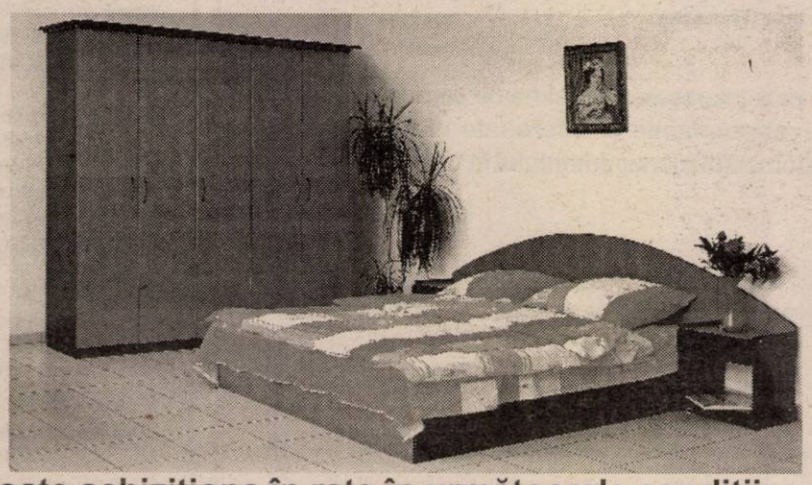

Acest produs se poate achiziţiona în rate în următoarele condiţii:

- Salariul dvs. minim 2.100.000 lei
- Salariul soţului/soţiei minim 2.100.000 lei
- Fără giranţi
- Avans 0%
- Actele se fac direct în magazin!

(3534864)

cea mai modernă
reprezentanţă DACIA

la fiecare autoturism nou cumpărat
ai un PACHET DE CADOURI SURPRIZĂ
drive test

montăm şi suprastructuri

autoturisme noi din stoc
în rate şi leasing
cu avans 0%
service auto în garanţie
şi post garanţie,
piese auto.

TOATE ÎNTR-UN SINGUR LOC
Calea Aurel Vlaicu nr.282, tel: 22 70 56

SC VERBIŢĂ SRL

Câte telefoane, tot atâtea oferte!

*...şi dacă te abonezi prin noi primeşti pe loc un cadou: o husă de telefon şi un hands free sau o umbrelă**!*

OFERTA CONNEX

- 50% reducere la abonament în primele 5 luni de contract. Ofertă valabilă până la 30 septembrie 2003.
- Cu doar 7$, cumpără şi activează o cartelă SIM Kamarad sau Connex Go! şi poţi câştiga*** unul dintre cele 30 de telefoane Nokia 3410 puse în joc zilnic. În plus primeşti un credit iniţial de 5$. Ofertă valabilă până la 31 octombrie 2003.

QUASAR
www.quasar.ro

DEALER CONNEX

ARAD - Ziridava Shopping Center parter, Tel: 206.069

(C.A 40/2003)

Campionul calităţii.

Vitopend 100

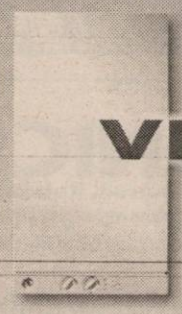

VIESSMANN

Vitopend 100. Cazan mural compact pentru încălzirea şi prepararea instantanee a apei calde menjere, cu puteri de la 10,5 până la 24 kW.
Calitatea unui produs fabricat în Germania.

Ofertă specială
până la 15 septembrie 2003
pachetul* Vitopend 100 costă
29.500.000 lei**

Distribuitor:

S.C. SANEX COM IMPEX S.R.L.
Arad, Calea Victoriei nr. 4A
Tel-Fax: 0257/255.959
Mobil:0788/359.382

** Preţul include TVA.
* Pachetul conţine cazanul, sistemul de prindere şi tubulatura admisie-evacuare.

(c. 40/2003)

s.c. Gamma International SRL

comercializează MOBILĂ STIL, CLASICĂ, DIN LEMN MASIV, CALITATE DEOSEBITĂ, ÎNTR-O GAMĂ LARGĂ DE PRODUSE: BIBLIOTECI, SUFRAGERII, DORMITOARE, etc.

Toate acestea sunt expuse la parterul Complexului Comercial Atic Center Artexin, str. Unirii, nr. 5.
ORAR: Luni - Vineri: 9 - 18
Sâmbătă: 9-13 Tel. 0744 617 901.

(c. 1692632)

PIASTRELLE LUGOJ SRL

Importator direct Italia - Spania
vinde en-gros şi en-detail:

GRESIE pentru interior de la 155.000 LEI/mp.
GRESIE pentru exterior de la 225.000 LEI/mp.
FAIANŢĂ de la 150.000 LEI/mp.
PARCHET MELAMINAT 8 mm trafic intens.
Tapet, tavane false, robinetărie şi accesorii.
TVA inclus.

ARAD,
Cl. Timişorii 50
Tel.: 287 630
Cl.Radnei 198 - 200
Tel.: 0257/ 369 133

IMAGINEA CASEI TALE!

(c. 1702003)

S.C. BLACK SEA SUPPLIERS SRL

Str. Ursului 21, tel. 271.052, 275.600
Importator direct

vinde din stoc

■ **Centrale termice IMMERGAS**
Numărul 1 în Italia, acum şi în România!
tiraj forţat EOLO STAR 19.300.000 LEI
EOLO MINI 21.000.000 LEI

■ **Centrale termice BIASI**
tiraj forţat 20.500.000 lei
tiraj natural 18.300.000 lei

■ **Aer condiţionat AUCMA**
9000 BTU 11.000.000 lei
12.000 BTU 12.000.000 lei
cu montaj inclus, în limita traseului de 3 m

■ **Cazan combustibil solid VIADRUS**
20 KW 20.600.000 lei
25 KW 22.750.000 lei
30 KW 24.900.000 lei
35 KW 27.000.000 lei
40 KW 29.100.000 lei
45 KW 31.300.000 lei
50 KW 33.400.000 lei

Preţurile sunt promoţionale şi conţin TVA.

ŢEAVĂ şi FITINGURI multistrat, fitinguri cupru, aer condiţionat, baterii, ţevi negre şi zincate, profile pătrate şi rectangulare, robineţi, pompe, hidrofoare.

(C.A./2003)

AMA GRUP INTERNATIONAL

!! CELE MAI MICI PRETURI !

anvelope radiale **GOOD YEAR** şi **SAVA**
(TURISME, CAMIONETE, CAMIOANE)
toata gama de anvelope **DANUBIANA**

6.990.000 lei

ANVELOPA TRACTOR SPATE (14.00 - 38/8PR)

telefon: 0257.270.262
Arad, str. Câmpul Liniştii, nr. 1 (fost TOFAN GRUP)

DIRECŢIA SILVICĂ ARAD

ORGANIZEAZĂ LICITAŢII de masă lemnoasă pe picior, masă lemnoasă fasonată şi prestaţii exploatare

în datele de 18 septembrie, 2 octombrie, 6 noiembrie, noiembrie şi 11 decembrie 2003.

Pentru admiterea la licitaţie de masă lemnoasă pe picior agenţilor economici **se vor organiza preselecţii în: 11 septembr 25 septembrie, 30 octombrie, 20 noiembrie şi 4 decembrie 200**

Preselecţiile şi licitaţiile vor avea loc la sediul Direcţiei Silvi **Arad, str. Episcopiei nr. 48, tel. 0257/280.261, fax 0257/280.3** începând cu **ora 10**, la datele menţionate.

(3535

Lanţul hotelier Continental

Profilul companiei:

Companie naţională de renume în domeniul hotelier şi de alimentaţie publică cu sediul central în Bucureşti, având complexuri hoteliere situate în marile oraşe ale ţării precum: Bucureşti, Cluj, Arad, Oradea, Suceava, Severin, Sibiu, Târgu Mureş, Timişu de Sus - Gaiser, şi în viitor Constanţa.

Pentru poziţii de
middle şi top management

compania este interesată în găsirea de persoane dinamice, motivate, responsabile şi interesate în formarea unei cariere în domeniul managementului în turism.

Profilul candidatului:

- Studii superioare în ştiinţe economice, turism sau industrie alimentară;
- Experienţa minim 5 ani în turism şi 3 ani pe poziţii de management în turism sau în servicii;
- Limba engleză şi o altă limbă de circulaţie internaţională;
- Cunoştinţe temeinice de operare PC;
- Abilităţi organizatorice, conducerea echipei;
- Abilităţi de previzionare, planificare şi urmărire a activităţii
- Cunoştinţe privind indicatori de performanţă, implementare de strategii şi politici, management operaţional, organizarea şi controlul activităţii, coordonarea echipei.

Candidaţii pot depune CV-uri însoţite de scrisoare de intenţie pe adresa societăţii:
S.C. Continental S.A., Calea Griviţei 143, sector I, Bucureşti, fax: 260.06.73, în atenţia Departamentului de Resurse Umane, Iulia Dinu.

(3535048)

ELLIS firma de prestigiu in moda romaneasca
vederea extinderii si promovarii la expo

caută pentru angajare:

1. DIRECTOR PRODUCTIE (inginer confectii textile)
Cerinte:
- studii superioare de specialitate
- experienta minim 3 ani
- abilitati de conducator

2. DIRECTOR MARKETING - VANZARI
Cerinte:
- studii superioare specialitate
- experienta minim 2 ani in functii similare
- cunoasterea limbii engleze
- carnet conducere cat. B
- disponibilitate pentru lucru in echipa in conditii de stress

3. SECRETARA (asistent manager)
Cerinte:
- studii superioare
- cunoasterea foarte buna a tehnicii moderne de calcul
- experienta minim 1 an
- limba engleza (obligatorie) si germana sau italiana
- spirit organizatoric

¨ Se ofera posibilitatea realizarii unei cariere de succes intr-o echipa tanara, performanta.

¨ CV + scrisoare de intentie + poza se pot depune pana la septembrie a.c. la Magazinul ELLIS, Arad, Str. Lucian Bla Nr.2, Tel. 0257/256.613.

(35350

SC ADONISINODA SRL

- oţel beton f 6-8-10-12,
- binale (uşi, ferestre toată gama),
- profile,
- ţevi rectangulare,
- pătrate,
- ciment,
- var,
- BCA,
- polistiren,
- vopsele, etc.

Pentru comenzi mari, transport gratuit la domiciliu. Executăm construcţii civile, industriale, hidroizolaţii, tinichigerie, etc.

Str. Scărişoarei nr. 78,
Tel: 0257/289864, 0257/275823

LA NOI CALITATEA SPUNE TOT!

(c. 1702003)

SC ARTERM SA ARAD str. Unirii

Organizează interviu pentru ocupare postului de ARHIVAR

În data de 17.09.2003 orele 13,00
Condiţii: ▲ absolvent de liceu
▲ vechime în muncă de minim 5 ani
▲ operare pe calculator
▲ domiciliul în mun. Arad
Informaţii la Şef.serv. PIASP al societăţii

Telefon
281.303
281.245

SYSTRONICS
Zona Parc Industrial FN, 2900 Arad, România
Societate comercială cu capital integral elveţian având activităţi de producţie electronică, test, cercetare pentru piaţa UE şi Elveţia

Angajează
Şef compartiment finaciar-contabil

Cerinţe:
▲ Studii superioare de specialitate.
▲ Experienţă în domeniu. Experienţa pe post similar constituie un avantaj.
▲ Disponibilitate la program prelungit.
▲ Cunoaşterea limbii italiană sau engleză constituie un avantaj.

CV la Fax 0257-216.733 sau e-mail systronics@rdslink.ro până la data de 24.09.2003

Doar persoanele selecţionate pentru interviu vor fi contactate.

(3535022)

PROGES pentru amenajări interioare
str. Dorobanţi nr. 55
Tel.: 0257 282 021

PARCHET LAMINAT
de la 167.000 lei/mp*
LAMBRIURI LAMINATE. TAVANE POLISTIREN. VOPSELE
PROMOŢIA LUNII!!!
LAMBRIURI LAMINATE
de la 125.000 lei/mp*

*Preţ fără TVA.

INTERCONSULTING
ÎNFIINŢĂRI - MODIFICĂRI
SOCIETĂŢI COMERCIALE • ASOCIAŢII
FUNDAŢII • COD UNIC • LICENŢE
AUTORIZAŢII
PRESTĂRI SERVICII • PSI • PROTECŢIA MUNCII
ÎNMATRICULĂRI - RADIERI AUTO
Str. A. Mureşanu (fosta E. Varga) nr.17
0740.822.163 0745.593.870 0788.103.255

Publicitatea noastră, mai aproape de dumneavoas

ÎN ZONA UTA - AGENŢIE DE PUBLICITATE „ADEVĂRUI

„Adevărul" - publicitate eficientă la tarife avantajoa

S.C. CENTRAL S.A. ARAD

ANGAJEAZĂ PRIN SELECȚIE:

OSPĂTARI (OSPĂTARE)

Condiții:
▲ vârsta maximă 30 ani
▲ pregătire de specialitate și experiență în domeniu
▲ aspect fizic plăcut
Str. Horia nr. 8, tel. 256.543, fax. 256.629. (3535052)

GARRONE ROMANIA
angajează:
Reprezentant Vânzări
pentru orasul Arad
Rugăm CV la fax: 021 211 57 38

Dacă ai între 24 și 30 de ani, ești dinamic și dornic de a lucra într-o echipă tânără și de a te afirma în cadrul unei firme de prestigiu, **Quark Motors, dealer autorizat Volkswagen și partener agreat Audi,**

îți oferă șansa de a deveni
1. AGENT VÂNZĂRI
2. ASISTENT LOGISTICĂ

Cerințe:
-studii superioare
-cunoștințe operare PC
-cunoștințe minime Internet
-permis de conducere categ. B
-disponibilitate la program prelungit
-fără obligații.

Beneficii:
-salariu fix+comision din vânzări
-cursuri de specializare plătite de firmă
-telefon mobil+mașină de firmă.

C.V.-urile se depun la sediul firmei din **Arad, Bd. Revoluției nr. 85 (tel./fax: 0257-21 49 79)** sau **Timișoara, Bd. L. Rebreanu nr. 164 (tel.: 0256/22 00 44; fax: 0256/22 00 40)** până la data de **20 septembrie 2003.** (3535049)

S.C. Transilvania General Import Export SRL

angajează gestionar

Cerințe:
▲ Studii medii
▲ Vechime în activitate similară minim 2 ani
▲ Soț, soție condiții avantajoase

Telefon, fax 0257/274.228, Câmpul Liniștii nr. 1-2. (3535061)

Camera de Comerț, Industrie și Agricultură a Județului Arad

ÎNCHIRIAZĂ 200 mp SPAȚII pentru birouri, ultracentral, în clădirea din Arad, str. Cloșca nr. 5.
Informații suplimentare se pot obține la telefon 20 88 10, persoana de contact Dl. Vicepreședinte Lucian Palcau. (3535053)

providing the future **rds**

Telefonie internațională GRATUIT
la AGROMALIM
11 - 14 septembrie

www.rdstel.ro
RDS este furnizor de telefonie și internet la AGROMALIM

(c.5562003)

SC ELECTRICA SA Banat
Sucursala de Distribuție a Energiei Electrice Arad

anunță **consumatorii de energie electrică arondați sistemului de autocitire din municipiul Arad,** că

începând cu data de 15.09.2003, SE REDESCHIDE CASERIA DIN CARTIERUL MICĂLACA, Aleea Borsec, bl. 512 - parter și din data de 20.09.2003 în fiecare sâmbătă va fi deschisă pentru persoane fizice, casieria centrală de pe B-dul I. Maniu nr. 65-71, între orele 8-12.

Vă reamintim cu această ocazie că facturile de energie se pot achita în oricare din casieriile Electrica, indiferent de zona în care locuiți.

Sperăm că dând curs programului desfășurat de SC ELECTRICA SA, pentru a avea o relație foarte bună cu clienții, program materializat în modernizarea spațiilor de lucru cu publicul, în soft integrat, pentru a facilita modul de plată a facturilor și de gestionare a bazei de date a tuturor clienților vom realiza un parteneriat reciproc avantajos.

Conducerea SC ELECTRICA SA - SDFEE Arad mulțumește pentru înțelegerea acordată de consumatori pe perioada cât a fost închisă casieria Micălaca. (3535051)

Un pas înainte în cariera ta profesională!

S.C. Pangram S.A.
societate româno-germană, producătoarea pastelor făinoase „Monte Banato"

Angajează în Arad Gestionar

Cerințe: ▲ cunoștințe temeinice privind primirea și eliberarea mărfurilor din depozit
▲ cunoștințe de contabilitate primară
▲ operare PC (Word, Excel)

Se oferă: ▲ un salariu motivant
▲ un mediu de lucru tânăr și dinamic

Cei interesați pot trimite CV-urile, însoțite de o scrisoare de motivație prin fax **0255/218.635** sau e-mail: **biancas@montebanato.ro** până la data de **20.09.2003.** (c. 4044218)

S.C. ASK Service SRL
str. M. Eminescu Nr. 12, Tel. 285.421

Agenție de recrutare și plasare de forță de muncă

Un touroperator recunoscut pe piața internațională a turismului
angajează: agenți turism

Condiții:
● studii superioare sau medii (avantaj specializare în turism)
● cunoștințe de limbă engleză (cel puțin nivel mediu)
● limba maghiară un avantaj
● abilități operare P.C
Se oferă: ● un loc de muncă stabil
● pachet salarial atractiv
C.V.-urile se depun luni - vineri între 09,00 - 17,00 la sediul din str. Eminescu nr. 12. (3535028)

S.C. ASK Service SRL
str. M. Eminescu Nr. 12, Tel. 285.421

O societate comercială specializată în distribuția unei mărci occidentale de autoturisme
solicită pentru angajare reprezentanți vânzări

Condiții:
● studii superioare
● bune abilități de comunicare, disponibilitate la program prelungit
● abilități operare P.C., Internet
● permis cond. cat. B
● cunoașterea limbii germane constituie un avantaj

Se oferă: ● un loc de muncă stabil
● nivel de salarizare deosebit
C.V.-urile se depun luni - vineri între 09,00 - 17,00 la sediul din str. Eminescu nr. 12. (3535028)

AGENȚII DE PUBLICITATE ale ziarului ADEVĂRUL din județul Arad

SEBIȘ
Radio „21" Sebiș
◆ Parcul Libertății 1 A
◆ Tel/Fax 311.067

LIPOVA
S.C. ELCOTRANS S.R.L. Lipova
◆ Str. Bălcescu Nr. 16,
◆ Telefon 563.180 sau Fax 563.091
◆ Program 7,30-15,30

INEU
Primăria orașului Ineu
◆ agent publicitar Carmen Țole
◆ Program 8,00 - 15,00
◆ Telefon 0744.690.446

NĂDLAC
„GYURIAN"
◆ agent publicitar Gyurian Bohuslav
◆ str. Griviței Nr.76
◆ Telefon 0723.588.439
◆ Program non-stop

CHIȘINEU CRIȘ
Primăria orașului Chișineu Criș
◆ Agent publicitar Mihaela Brândaș
◆ Program 8,00 - 15,00
◆ Telefon 520.098

SÂNTANA
Bibliotecă
◆ Agent publicitar. Al. Victoria
◆ Program 8,00 - 15,00
◆ Telefon 462471

GURAHONȚ
Primăria Gurahonț
◆ Gelu Ranoiu, nr. 18, Telefon 316.070, 316.493
◆ Agent publicitar Alexandru Herlău
◆ Program permanent

PÂNCOTA
S.C. ELIDOR
◆ Str. T. Vladimirescu 34
◆ Agent publicitar Cristina Mihăicuța
◆ Program 8,00 - 15,00
◆ Telefon 466.213

CURTICI
◆ Str. Vasile Goldiș nr. 1 (Magazinul HOBBYLAND)
◆ Program 9,00 - 18,00

SĂVÂRȘIN
Magazinul alimentar Mixt „HANS AUTO"
◆ Str. A. Iancu Nr. 411
◆ Telefon 557.339

SOMOȘCHEȘ
◆ Agent publicitar înv. Ioan Nagy
◆ Telefon: 328.093, 0740.164.917

ȘIRIA
„La căfana lu' Lae" (fostul cinematograf)
◆ Agent publicitar Ciobanu Carmen
◆ Orar 7,00 - 0,00

VÂRFURILE - MĂGULICEA
◆ Agent publicitar Sida Voicu
◆ Telefon 318.442

ANUNȚURILE se primesc în regim de urgență și pot să apară în ziarul „ADEVĂRUL" de a doua zi. Telefon 280.904

Acqua lux ®

+S.C. Acqua Lux SRL Arad
Calea Timişoarei nr. 195
2900 Arad - Romania
Tel/fax 0040.257 - 278.100 - 206.071
- 206.072 - 206.073 - 206.074
Fax 0040.257 - 278100, mobil 0744.608.016, 0744.559.161
web: http.//www.acqualux.ro
email: sales@acqualux.ro

S.C. **Acqua Lux** S.R.L. **Arad**
deschide magazinul universal
AMBIENT

Construieşti? Reamenajezi? Recondiţionezi?
Grăbeşte-te! Alege drumul cel mai bun şi mai sigur.

ACQUA LUX
- magazin universal AMBIENT

Calea Timişoarei nr. 195

12000 articole, gamă deosebit de vastă, transport gratuit, garanţie şi asistenţă tehnică la domiciliu.

Acqua Lux
„Realitatea depăşeşte orice imaginaţie!"
Dealer Jacuzzi
Vă aşteptăm!

(c. p. 539/2003)

European Truck Center
Choose the right way
a division of Cefin (Romania)

Oferă spre vânzare
CU LIVRARE IMEDIATĂ

IVECO Daily 12 mc - 17.300 Euro*
Ofertă specială prin Afin România:
10% avans şi 12,75% dobândă**

IVECO Minibus 19+1 locuri - 29.900 Euro*
Ofertă specială prin Afin România:
15% avans şi 12,75% dobândă**

IVECO EUROCARGO - 28.000 Euro
(sau 33.500 Euro carosat)*
Cu 10% avans şi 12,75% dobândă**

Ocazie pentru CEMT

IVECO STRALIS ACTIVE TIME - 62.810 Euro*
Cu 9% avans şi 10% dobândă**

NOU: Afin România oferă posibilităţi de finanţare inclusiv firmelor nou-înfiinţate

* Preţ CDU pentru vânzare de bază şi în limita stocului disponibil
** Sub rezerva aprobării în Comitetul de Credit al Afin România, în funcţie de constatarea financiară a firmei

(c. 554/2003)

INFORMAŢII: ARAD, str. Lacului nr. 2
Tel./Fax: 0257 281 252; 0744 282 658
E-mail: arad@cefin.com

Un Matiz la bine şi la rău

COSTIN SILVIU DIN TECUCI-GALAŢI, BRUSARU PAUL DIN CALOMFIREŞTI-TELEORMAN ŞI IANCU ILIE DIN SILIŞTEA-TELEORMAN AU CONDIŢII!
PENTRU CĂ, DE BINE DE RĂU, AU CÂŞTIGAT CÂTE UN MATIZ.

MAI SUNT 4 MATIZ!
UITĂ-TE SUB CAPACELE DE PLASTIC ŞI UNUL POATE FI AL TĂU.

VÂNZĂRI APARTAMENTE O CAMERĂ

Vând apartament 1 cameră, 62 mp, preț 12.500 Euro. Telefon 277112, 0724.783.080. (8851685)

Vând apartament 1 cameră, mobilat occidental, zona Podgoria (Maiakowski), preț 15.900 Euro. Telefon 277788; 0722.698.868. (18374)

Vând apartament 1 cameră, 70 mp, etaj 2/4, Alfa, stația tramvai, preț 12.300 Euro. Telefon 277788; 0722.698.868. (18374)

Vând apartament o cameră, în Grădiște, superîmbunătățit, mobilat, utilat lux, 10.000 Euro. Telefon 0723.467.249. (18317)

Vând garsonieră cf. III. Telefon 0740.355.789. (18447)

VÂNZĂRI APARTAMENTE DOUĂ CAMERE

Vând apartament 2 camere, TIMIȘOARA-COMPLEX STUDENȚESC. Dotări: geamuri termopan, ușă metalică, apometre, gresie, faianță, mochetă, mobilat/nemobilat, preț 17.000 Eu. Telefon 0723.640.590.

Vând apartament 2 camere + garaj, Micălaca lângă pod. Telefon 273476. (p)

Vând urgent 2 camere, ultracentral (bloc Horia), etaj 4/4, 28.000 Euro, negociabil. Telefon 0257-256312, 0724.721.438. (18130)

Vând apartament 2 camere (110 mp), str. Mărășești, occidental, termotecă, termopan, preț 26.900 Euro. Telefon 277788; 0722.698.868. (18217)

Vând apartament 2 camere, stația Salvare (Intim), recent renovat, occidental, etaj 3, preț 23.900 Euro. Telefon 277788; 0722.698.868. (18217)

Vând apartament 2 camere, stil occidental, la Spitalul Județean, preț 25.900 Euro. Telefon 277112, 0724.783.080. (8851685)

Vând apartament 2 camere, amenajat occidental, recent, mobilat lux, ultracentral (Liceul Moise Nicoară), preț 24.900 Euro. Telefon 277788; 0722.698.868. (18374)

Vând 2 camere, centru, Legea 112, 11.500 Eu. Telefon 232943. (16957)

Vând 2 camere, Horia, decomandate, etaj 2, zonă deosebită, 27.000 Eu. Telefon 253364, 0722.257.409. (18105)

Vând apartament 2 camere + garaj, zona 700. Telefon 263011, 0740.563.330. (18104)

Vând apartament 2 camere, confort I, semidecomandat, etaj I, mobilat(ne), lângă Standard, în Vlaicu, la șosea. Informații telefon 275242 (seara), 0744.202.417. (8851664)

Vând apartament 2 camere, decomandate, garaj, extras CF, zona 300. Telefon 0740.467.171, după ora 16. (18102)

Vând apartament 2 camere, decomandate, în P-ța Spitalului. Telefon 0257/233698. (18245)

Vând sau închiriez apartament cu 2 camere, în Arad, str. Aleea Romanța, bl. R, sc. a, et. IV. Telefon 276653 sau 0744.773.120. (18358)

Vând urgent apartament din cărămidă, în Lipova, 2 camere, baie, bucătărie, 2 debarale, pivniță, încălzire proprie. Telefon 285445. (18395)

Vând apartament cu 2 camere, decomandat, et. 4/4, zona Polivalentă, gresiat, faianțat, parchetat, cu 2 balcoane închise și boxă, 19.500 Eu, negociabil. Informații la telefon 0257-338198 sau 0723.037.787. (18406)

Vând apartament 2 camere, decomandate, Micălaca, zona III. Telefon 0257-262753, 0740.184.342. (18346)

Vând urgent 2 apartamente a câte 2 camere, cf. I, decomandate, prețuri negociabile, la vedere. Telefon 253265. (18252)

Vând apartament 2 camere, deosebit prin îmbunătățiri și confort, Alfa, et. III, ap. 13, bl. 19, sc. A, preț rezonabil la vedere. Telefon 0257.277312. (18289)

Vând apartament 2 camere, în Alfa, decomandat, et. 4/4, fără probleme, parchetat, gresiat, faianțat, ceasuri de apă, preț 14.000 eu. Telefon 258246. (18440)

Vând apartament 2 camere ultracentral, modernizat, imobil vechi. Telefon 0723.572.499. (18466)

Vând apartament 2 camere Micălaca, etaj intermediar, preț 15.500 EU negociabil. Telefon 270103, 0740.221.408, 0721.696.099. (18489)

Vând apartament 2 camere Alfa, etaj intermediar și parter, preț negociabil. Telefon 270103, 0740.221.408, 0721.696.099. (18489)

Vând apartament 2 camere decomandat, mobilat, cu garaj, contorizat, etaj 3/4, zona Alfa, preț 20.000 Euro, negociabil. Telefon 270103, 0740.221.408, 0721.696.099. (18489)

Vând apartament în Arad, zona Podgoria, str. Gen. Tr. Moșoiu, 2 camere, semidecomandate, bucătărie cu gaz, antreu, cămară, degajament, baie, logie închisă, contorizat, cablu, telefon, S = 52 mp, orientat S+V, etaj 3/3, bloc cărămidă, cu acoperiș țiglă. Telefon 0257/338477. (18540)

Vând apartament 2 camere + garaj și mobilier, Alfa, 20.000 Euro, negociabil. Telefon 258425; 0745.136.673. (18165)

Vând apartament 2 camere, confort 2, un pic îmbunătățit, în Vlaicu, str. Fluturilor, bloc 11, scara A, etaj III, ap. 15, cu 10.000 Euro. Telefon 0742.041.824. (8851700)

VÂNZĂRI APARTAMENTE TREI CAMERE

Vând urgent apartament 3 camere, confort I, decomandat, 2 băi, 2 balcoane, îmbunătățiri, Aleea Miorița, preț 22.500 Euro, negociabil. Telefon 219994; 0722.961.656.

Vând apartament 3 camere decomandate, baie, WC serviciu, etaj 4/4, preț negociabil, bloc Z25. Telefon 349379. (18475)

Ocazie! Vând 3 camere, etaj 1, central, 164 mp, gaz, acces auto, teren, 32.000 Euro. Telefon 213192; 0722.257.409. (18625)

Vând apartament 3 camere, ultracentral, ultramodern, multiple îmbunătățiri, garaj, aer condiționat, preț informativ 45.000 Euro. Informații telefon 0257/230303; 0722.697.703. (18066)

Vând apartament 3 camere, confort II, zona Vlaicu, Hațeg. Telefon 0745.464.985, 243280. (18163)

Vând apartament 3 camere, 80 mp, etaj 1, Gară (Mocheta), preț 22.900 Euro. Telefon 277788; 0722.698.868. (18217)

Vând apartament 3 camere decomandat, îmbunătățit recent, bloc 195, etaj III, ap. 11. Telefon 0745.052.035. (18178)

Vând apartament 3 camere zona 300, etaj 3, 22.500. Telefon 0723.308.286. (18507)

Vând apartament 3 camere etaj 2, zona 300, îmbunătățit și garaj. Telefon 0257 - 368790. (18526)

VÂNZĂRI APARTAMENTE PATRU CAMERE

Vând apartament 4 camere, ultracentral, etaj 4, izolație nouă, zonă liniștită, cărămidă, interfon, contorizat integral, preț 35.900 Eu, negociabil. Telefon 254452; 381155 sau 0723.773.388.

Vând apartament 4 camere decomandat, 2 băi, 2 balcoane, etaj III, zona Miorița. Telefon 219836 sau 0742.916.225. (18322)

Vând apartament 5 camere, etaj II, Micălaca, bloc 109. Telefon 368685; 0744.280.270. (p)

Ocazie! Vând apartament 4 camere ultracentral + demisol 2/2 mp, parter, posibilitate intrare din stradă, intrare auto, toate utilitățile (Legea 112), bun pentru sediu firmă, spațiu comercial, etc., preț 70.000 EU negociabil. Telefon 270103, 0740.221.408; 0721.696.099. (18489)

Vând apartament 4 camere decomandat, Vlaicu (X), 78 mp, contorizat, 16.000 EU. Telefon 270103, 0740.221.408, 0721.696.099. (18489)

Vând apartament 4 camere zona Aradul Nou, modernizat recent. Telefon 288526. (18523)

VÂNZĂRI CASE

Vând casă mare neamenajată, Boul Roșu, 35.000 Euro, apartament 1 cameră (casă) str. Vârful cu Dor, 4.200 Euro. Telefon 0722.344.705. (18522)

Vând sălaș pe șoseaua ARAD-PECICA, teren 7.915 mp, curent trifazic, ideal pentru privatizare. Telefon 216517. (18309)

Vând urgent casă, zonă centrală, amenajată occidental, teren 700 mp, preț negociabil. Telefon 0788.391.191. (18191)

Vând vilă, zona Jackson, 300 mp construiți, 400 mp teren, 130.000 Euro. Telefon 0744.987.736. (18443)

Vând casă, VLADIMIRESCU, toate utilitățile (încălzire centrală, telefon, cablu, grădină, teren extravilan, anexe gospodărești). Telefon 514955, 257130; 0722.663.275.

Vând casă Zimandul Nou, 2 camere, bucătărie, anexe, gaz, satelit, 12.000 Euro, negociabil. Telefon 0745.014.384. (18139)

Vând casă mare, str. A. Șaguna nr. 35 (lângă BAT). Telefon 368685; 0744.280.270. (p)

Vând casă de vacanță, Săvârșin, renovată, pe Valea Troaș, 4.000 mp, preț 11.000 Eu. Telefon 0740.069.907. (18609)

Vând casă, str. Vântului nr. 18, Arad. Telefon 288770. (18610)

Vând casă cu etaj 6 camere, bucătărie, trei băi + punct sanitar. Telefon 0722.281.019. (18424)

Vând la 25 km de Arad (asfalt) casă familială, 6 camere, occidentală, termopan, încălzire centrală, gazon iarbă, garaj, total 2.800 mp, preț 79.000 Euro. Telefon 277788; 0722.698.868. (18217)

Vând casă cu grădină (3.200 mp), localitatea Felnac, apă curentă, 3 camere, pivniță, 100 pruni, viță de vie, 8.000 Euro, negociabil. Telefon 0721.226.982. (18204)

Vând casă, grădină, 750 mp, în intravilanul comunei, preț 12.000 Euro. Informații sat Horia nr. 619. (18254)

Vând casă în Turnu. Informații telefon 287191, după ora 17. (18281)

Vând apartament 3 camere + dependințe, la casă (Piața Catedralei), 160 mp, gaz, acces auto, 30.000 Eu și bibliotecă Living (3 corpuri) 3.500.000 lei. Telefon 0257-284793. (18146)

Vând casă mare, central, str. Barițiu, preț negociabil. Telefon 0724.260.920. (18193)

Vând apartament ultracentral, teren total 288 mp, cu curte 164 mp, construcție cu pivniță, termotecă pe gaz și separat pe combustibil solid, str. Cicio Pop. Telefon 0744.625.877. (18316)

Vând casă 6 camere, formată din 2 corpuri, recent renovată, preț 37.000 Euro, negociabil. Telefon 0740.990.721. (8851677)

Vând urgent teren 10 ari, în sat, pentru construcție casă, preț 35.000.000 lei, negociabil și casă + anexe + curte + grădină 8 ari cu viță de vie și pomi fructiferi, în localitatea Arăneag, nr. 68, comuna Târnova, preț 130.000.000 lei, negociabil. Informații telefon 0262 - 437861, 0740.977.992. (18327)

Vând casă, cartierul Funcționarilor, curte mare, grădină, anexe, încălzire pe gaz, preț 80.000 Eu. Informații telefon 228439 sau 0722.266.523. (17497)

Vând cabană Insula Mureș, cu etaj, zonă neinundabilă, mobilată, curent și apă, 2.500 Eu, negociabil. Telefon 288439. (17497)

Vând casă mică, cu grădină, în Bujac, 540 mp, 13.500 Euro. Telefon 0723.467.249. (18317)

Vând casă în localitatea Sânmartin nr. 265. Telefon 536875, 536128 (18127)

Vând două imobile alăturate ambele cu 12 camere, zona Piața Veche, 65.000 Euro, negociabil. Telefon 0744.809.517. (8359796)

Vând casă vacanță, pe Valea Domnească, Ghioroc. Telefon 0722.507.242. (18042)

Vând VILĂ + TEREN 610 mp, în CARTIERUL VILELOR. Informații telefon 264900, 259704, 0788.706.042, 0788.415.457. (17333)

Vând 2 case de dimensiuni mari (tip conac), în localitatea Radna, ambele situate pe marginea drumului național Arad-Deva - fosta popotă a ofițerilor și clădire în care funcționează „Urbisserv" Lipova. Informații telefon 255983; 0744.838.490; 0744.555.559. (18566)

Vând casă în Rănușa, nr. 126. Informații telefon 0745.871.022. (18170)

Vând urgent casă particulară, 2 camere, bucătărie, baie, hol, pivniță, posibilitate mansardare, front stradal, ideal pentru privatizare, 88 mp construiți, curte mică, cartierul Funcționarilor (str. Afinelor 23), preț 54.000 Euro. Telefon 0742.192.932. (18223)

Vând casă mare, centrală, în comuna Vladimirescu, str. Progresului 92. Telefon 515281. (18253)

Vând casă în Ineu, 2 camere, zonă centrală, str. Argeșului nr. 3, 15.000 Euro, negociabil. Telefon 0257/274791; 0745.829.269. (18278)

Vând (schimb) casă, central, 3 camere, curte, 40.000 Euro. Telefon 0740.132.050. (18286)

Vând casă localitatea Nădab nr. 442, preț negociabil. Telefon 0742.140.456. (18382)

Vând casă în Curtici, 3 camere, hol, baie, bucătărie cu salon (7x4m), pivniță, terasă, garaj și multe anexe. Telefon 0742.098.344. (18363)

Vând casă 4 camere, baie, bucătărie, anexe, gaz, Sîntana. Telefon 462945. (8155266)

Vând sau schimb casă cu etaj, nefinisată în localitatea Turnu, preț negociabil 18.000 EU sau apartament cu 2 camere, Micălaca. Telefon 0740.092.475. (18288)

Vând casă 3 camere, baie, bucătărie, încălzire cu gaz, garaj, curte, grădină, anexe, str. Sibiului. Telefon 278982, 0740.526.912. (18434)

Vând apartament la casă cumpărat cu Legea 112. Telefon 514573. (18459)

Vând casă în Zădăreni, nr. 622. Informații telefon 287036 după ora 18, zilnic. (18476)

Vând casă în Zimandul Nou, 8000 EU negociabil. Telefon 0724.108.753. (18481)

Vând casă str. Rahovei, nr. 7/A, Grădiște. Telefon 381589, seara. (18499)

Vând casă 4 camere în Vladimirescu, tot confortul, preț 27.000 EU. Telefon 0257 - 514732. (18503)

Vând casă în roșu, P+M construcție 2003, Grădiște, str. Vidra, 4 camere și garaj încorporat, 2 băi, bucătărie, debarale, preț 30.000 EU negociabil. Informații telefon 0744.555.684. (18509)

Vând casă în Păuliș, cu grădină. Telefon 0723.681.352. (18513)

Vând vie pe rod cu colnă și livadă cu 200 pruni, 10 meri, piersici, nuci, suprafața 1 ha, în Ineu (Dealul Mocrii). Telefon 285379. (18528)

Vând urgent casă nouă, în Zimandul Nou, a doua stradă pe dreapta, la intrarea dinspre Arad, nr. 325F. (18537)

Vând casă mare, cu grădină mare, gaz, apă, canal, pe strada Roman Ciorogariu nr. 45, vizibil zilnic, orele 16-19. (8851701)

VÂNZĂRI SPAȚII

Vând GHERETĂ UTILATĂ la Boul Roșu. Telefon 0744.953.042. (p)

Vând SPAȚIU COMERCIAL, 30 mp, parter bloc Vlaicu. Telefon 0744.694.070. (18118)

Vând SPAȚIU EMINESCU - MAGAZIN + SUBSOL, 65.000 Euro. Telefon 0722.231.270. (18327)

Vând SPAȚIU COMERCIAL ultracentral, 100 mp (Alimentara „Cocoșul de Aur"), vitrină termopan, aer condiționat, preț 97.000 EU. Telefon 0722.606.527. (18507)

VÂNZĂRI TERENURI

Vând loc de casă, 540 mp, str. M. Vodă nr. 23A, Bujac. Informații la nr. 19. Telefon 263163. (18228)

Vând 11.000 mp parcelabil, zona Sere-Grădiște. Telefon 285249, 0744.603.850. (18038)

Vând 3.000 mp teren, la marginea satului Zădăreni, posibil construcție. Telefon 413275. (18246)

Vând teren 506 mp, Pârneava. Telefon 0745.312.174; 0745.600.764. (18365)

Vând 80 ha agricol, întabulat, șes, județul Arad. Telefon 213192; 0722.257.409. (18105)

Vând teren intravilan, în Curtici, 800 mp, apă, gaz stradal, 3Eu/ mp. Telefon 464015. (18363)

Vând teren intravilan lângă str. Livezilor. Telefon 230705. (18468)

Vând 1 ha pământ în comuna Pecica. Telefon 282554. (18536)

VÂNZĂRI AUTO

Vindem DACIA 1310 BREAK, an fabricație 1997, culoare argintie, stare bună. Informații telefon 281802, între orele 9-14 sau direct la sediul Redacției ADEVĂRUL.

Vând combină porumb știuleți marca „TORNADO 70", pe 2 rânduri, cu buncăr hidraulic, tocător și depănușător, fabricație 1993, 6.900 Eu. Telefon 0724.371.833. (p)

Vând Fiat Croma, 1987, 750 USD. Telefon 0744.336.078. (18062)

Vând FORD ORION 1,4, 1991, stare foarte bună; ESCORT 1100, 1981, stare bună; ISUZU MIDI DIESEL (microbus), 1989, stare bună. Telefon 218909; 0722.295.928. (18444)

Vând tractor 650M, plug 3 brăzdare, combinator, 3 grape noi, o coasă mecanică lateral. Informații sat Berechiu nr. 238. (8851668)

Vând AUTOTRACTOARE VOLVO, semiremorci 20 tone, frigorifice și preiată. Telefon 0723.404.010, orele 10-16. (18235)

Vând 2 autoturisme Audi 80 Butoiaș, culoare roșie și Lancea Dedra, neînmatriculate, în stare foarte bună, preț convenabil. Telefon 0745,550.420. (18202)

Vând Dacia 1310 TX, 1987, stare foarte bună, 900 Euro, negociabil. Telefon 0745.619.445. (18203)

Vând combină recoltat porumb știuleți C6P, preț 6.500 Euro și combină tocat siloz EE281, preț 2.000 Euro. Informații telefon 0740.204.123. (8155265)

Vând Ford Sierra din 1985, neînmatriculat, motor 2000 injecție, benzină, preț negociabil. Telefon 0744.568.863. (18308)

Vând Opel Frontera sport 4x4, an 1994, benzină, înmatriculat, stare bună, preț 6.200 EU. Telefon 0722.655.324. (18130)

Vând IFA L60, stare perfectă de funcționare. Telefon 0742.916.225. (18189)

Vând urgent Opel Kadet 1,6 D, 1987. Telefon 278911, 0740.250.831. (18334)

Vând urgent Audi 80, 1988, motor 1800 TD intercoler, 4.100 Euro; ARO 243, 1993, motor Mercedes, stare foarte bună, 2.500 Euro. Telefon 0745.099.204. (8851315)

Vând Dacia 1310, an 1993, proprietar, preț 1.450 Euro. Telefon 254216. (18378)

Vând Dacia 1310 Break, an 1984, înmatriculată, CIV, numere noi, stare de funcționare. Informații telefon 210559, după ora 20. (18393)

Vând DACIA BREAK, 1987, PIESE OPEL ASCONA + motor, talon Opel. Telefon 270198, 0744.922.264.

Vând microbus Transporter 1,6 motorină. Telefon 536128, 536038, 0744.597.724. (18127)

Vând Ford Escort Ghia 1,8 Diesel, an fabricație 1991, 3.700 Euro. Telefon 282759. (18283)

Vând escavator cu încărcător frontal. Telefon 0744.199.321. (18218)

Vând tractor 445, fără cabină, în stare foarte bună, cu alte accesorii (plug, disc, remorcă un ax, prășitoare porumb), preț 150.000.000 lei, negociabil. Telefon 467186; 0742.429.898. (18154)

Vând tractor U650, după reparație capitală. Localitatea Pecica 1066, telefon 469319. (18199)

Vând, pentru dezmembrare Nissan Bluebird, 1985, Diesel, remorcă autoturism neînmatriculată, cântar bascul 500 kg. Telefon 0721.464.745. (18187)

Vând ieftin motor Ford Escort, 1,4 injecție benzină. Telefon 280103, 0721.930.870. (18373)

Vând Dacia 1310 TLX, din 1987, 900 Eu. Telefon 0745.486.362. (18433)

Vând Dacia SuperNova Europa, anul 2002, stare excepțională, preț 3.800 Eu. Telefon 258246. (18440)

Vând combină pentru recoltat porumb știuleți pe un rând, cu 2.000 Eu și semănătoare de păioase defectă cu 300 Eu. Telefon 0257.-261010. (18441)

Vând Ford Probe stare perfectă, neînmatriculat. Telefon 0723.162.819. (18214)

Vând Dacia Super Nova, culoare albastru catifea, 46.000 km, an fabricație 2001, preț 3.700 EU negociabil, stare excepțională. Telefon 0744.788.178. (18458)

Vând piese din dezmembrare pentru For, VW, Opel. Telefon 0744.327.890 sau 0724.332.087. (18472)

Vând motor Ford Sierra 2,3 Diesel și motor Ford 1,6 Diesel. Telefon 0744.327.890 sau 0724.332.087. (18472)

(Continuare în pagina 20)

(Urmare din pagina 19)

Vând remorcă auto 5 tone, basculantă, înmatriculată. Informații telefon 462029. (8155269)

Vând Dacia Breck din 1997, zilnic de la orele 7-19. Telefon 286350. (18497)

Vând Fiat Ducato Autoutilitară 1992, 3.500 EU negociabil. Telefon 281228. (18492)

Vând 2 semănători păioase 19 rânduri, stare bună. Telefon 0723.468.401. (8851802)

Vând ARO 10, an 1991, preț 550 EU. Telefon 373479. (8851801)

Vând autocamion Roman 8135 (basculant), stare excepțională. Informații telefon 0721.520.406. (18520)

Vând BILET LOTTO CÂȘTIGĂTOR DACIE și BANI. Telefon 250429, orele 7-14; 385211 după ora 16. (18486)

Vând Ford Sierra, 2.300 cmc Diesel, VT 2005, 4 uși, stare bună de funcționare, preț avantajos. Telefon 0744.172.410; 0745.304.804.

Vând tractor 650M. Informații localitatea Chișlaca nr. 255, familia Cismaș (Tica). (18547)

Vând Daewoo Matiz, an 2002, toate îmbunătățirile. Telefon 0740.137.973. (8851696)

Vând Opel Astra 1,6 benzină, an 1992, stare ireproșabilă, 4.100 Euro, negociabil. Telefon 0744.603.836. (8851699)

Vând aripă față, uși față, spate, stânga, trapă, stopuri, marca Opel Vectra, 1992. Telefon 0257/271841. (8851698)

VÂNZĂRI ELECTRO

Vindem CASE MARCAT FISCALE, CÂNTARE ELECTRONICE și CONSUMABILE. Telefon 272727. (17932)

Vindem CASE MARCAT FISCALE, CONSUMABILE, CÂNTARE ELECTRONICE. Telefon 211211, 281188. (c.)

Vând la prețuri bune TELEVIZOARE COLOR, MAȘINI SPĂLAT AUTOMATE, CONGELATOARE, LĂZI și COMBINE frigorifice. Ofer garanție. Calea Radnei 153. Telefon 274600. (18311)

Vând CONGELATOR, COMBINĂ FRIGORIFICĂ și FRIGIDER, foarte ieftin și garanție. Telefon 275277. (16600)

Vând TV COLOR, MAȘINĂ AUTOMATĂ DE SPĂLAT, foarte ieftin și garanție. Telefon 275277. (16600)

Vând TELEVIZOARE COLOR moderne, începând de la 1.700.000 lei, garanție 1 an. Telefon 287404. (18618)

Vând în 2 rate TELEVIZOARE COLOR, MAȘINI de SPĂLAT AUTOMATE. Telefon 251392. (18299)

Vindem LĂZI, COMBINE FRIGORIFICE, CONGELATOARE, VITRINE, FRIGIDERE, MAȘINI DE SPĂLAT, TV COLOR, numerar sau în rate, prețuri foarte mici și negociabile, Calea Radnei nr. 225, telefon 259339, 0744.706.321, 563027. (18331)

Vând frigorifice: VITRINE, RAFTURI, CAMERE, AGREGATE, VAPORIZATOARE. Telefon 281384. (18456)

Vând Play Station 1, model 2001, cu memory card 2 manete, 18 jocuri (CD), preț 120 Eu. Telefon 243750. (18383)

Vând congelator Arctic. Telefon 234356 (18347)

Vând TV Panoramic argintiu sistem Home cinema Sony, cameră video mini DV, boiler 80 l folosit. Telefon 210282, 0744.577.944. (18480)

Vând cuptor electric franzuțezesc pentru pâine și specialități, suprafață coacere 6 mp. Telefon 281228. (18492)

Vând mașină spălat Automatic, stare perfectă, 2.700.000; imprimantă color nouă, HP 2.100.000. Telefon 289994. (18504)

VÂNZĂRI DIVERSE

Vând PLASĂ GARD ZINCATĂ, toate dimensiunile, CUIE, PLASĂ RABITZ, toată gama de SÂRME, str. VRABIEI 4. Telefon 289997. (17224)

Vând teracotă albă, stare foarte bună. Telefon 456183.

LICHIDEZ GOSPODĂRIE! Vând convenabil MOBILĂ DE CALITATE (dormitor, cameră de zi, hol, bucătărie). Telefon 257130; 0722.663.275.

Vând BOLȚARI OMOLOGAȚI, beton și zgură, la cel mai bun preț. Telefon 0722.621.600, 0722.870.752; 283683. (c. 369)

Vând termoteci, convectoare, boilere pe gaz. Telefon 253973; 0723.727.470. (18309)

Vând dormitor PAL albastru cu fag, aproape nou; colțar sufragerie. Telefon 0788.333.612. (p.)

Vând dormitor, stare bună. Telefon 0744.775.055. (p.)

Vând BOLȚARI, calitatea I, 14 modele, prețuri negociabile. Telefon 0745.634.885. (10076)

Vindem PUICUȚE ROSSO pentru OUĂ. Informații telefon 0744.877.274; 0745.394.276; 0264/271904. (f. 3534983)

Vând BETON, MORTAR, ȘAPĂ. Asigur utilaj, transport. Telefon 0723.273.746. (18330)

Vând din demolări: țeavă de toate dimensiunile, cărămidă, grinzi. Telefon 0257/288968; 0742.674.556. (18530)

Vând BCA, BLOCURI CERAMICE, ȚIGLĂ, CIMENT, VAR, BINALE. Telefon 211272. (18190)

Vând 35 mc BCU, preț 1.566.000 lei. Telefon 0723.695.470. (18181)

Vând ȚIGLE SOLZI. Telefon 283073, după ora 16. (18554)

Vând flex AEG, WSL 180 Profesional; vând compresor de aer 20 kg Schneidier compact 400; vând picamer GBH Bosch 7/45, industrial. Telefon 279683, 275442. (18317)

Vând LEMNE FOC tăiate, esență tare, domiciliu. Telefon 276488, GRĂDIȘTE. (17364)

Vând trailer 2 axe 2700 kg, preț 2.000 Euro, negociabil. Telefon 469899. (8851681)

Vând LEMNE FOC, NISIP, BALAST, la domiciliul clientului. Telefon 214415 fost 277027. (18359)

Vând 150 oi. Informații telefon 353394. (18410)

Vând struguri Merlot. Telefon 461316. (18414)

Vând struguri de vin, Fetească Regală. Telefon 531006. (6161394)

Vând din demolări MATERIALE DE CONSTRUCȚII, țiglă, cărămidă, lemne de construcții. Telefon 0745.857.630. (18559)

Vând struguri Merlot (Podgorie). Telefon 0745.188.885, 461861. (18125)

Vând iapă cu doi mânji, Zădăreni nr. 397. Telefon 413204. (18193)

Vând semănătoare păioase SUP 29 și lift construcții. Telefon 474491. (18195)

Vând aparat de muls vaci. Telefon 279756; 0740.095.203. (18201)

Vând acțiuni la Banca Țiriac. Telefon 0257/233698. (18245)

Vând uși, ferestre bloc, paturi cu somiere, bibliotecă, mochetă, folosite. Telefon 267160. (18134)

Vând FURAJE GRANULATE, import UNGARIA, la prețuri fără concurență. Telefon 253589. (c. 544)

Vând BOLȚARI VIBROPRESAȚI 300x250x200, certificat calitate, 11.500/ buc.; MC 770.000. Telefon 0257/281491; 0722.381.750. (18086)

Vând garaj, Revoluției 26/38 (Macul Roșu). Telefon 283175, 0744.641.925. (18117)

OCAZIE! Vând CURCANI VII, 16-20 kg, la cerere gata tăiați. Telefon 0744.556.816, 0744.361.861, 0257-235824. (18321)

Vând 4 rafturi și 3 pulturi pentru magazin. Telefon 462945. (8155266)

Vând ușă nouă stejar 2000 x 850 x 180 și 9 calorifere tablă. Informații telefon 252153, orele 19-23. (18385)

Vând mobilă, covor, masă birou, preț convenabil. Telefon 261388. (18372)

Vând dulap, cnaapea, mochete, chiuvetă, calorifere, bicicletă, paltoane astrahan. Telefon 258912. (18396)

Vând (lichidez gospodărie): 3 vaci gestante, două cu vițel, o iapă cu mânză 5 luni. Telefon 262232, str. Marginei nr. 11, Arad, Micălaca. (18443)

Vând presă stors struguri mare și 2 butoaie lemn 50 lt. Telefon 244301. (8851688)

Vând contract locuință. Telefon 0740.285.041. (18451)

Vând mobilă dormitor furnic nuc stare perfectă. Telefon 514573. (18459)

Vând struguri Fetească, Riesling, și Merlot. Telefon 531148, 0740.957.462. (6161395)

Vând țiglă, ferestre, uși, parchet, boiler, aproape noi, str. Renașterii, nr. 13. Telefon 0745.826.236. (18475)

Vând struguri Fetească Regală în sat Galșa. Telefon 0257 - 233968. (18478)

Vând storcător presă struguri, 3.500.000 lei. Telefon 265975, 464218, Curtici. (18487)

Vând struguri negri, soiul Cabernet. Informații localitatea Miniș, nr. 84. Telefon 461273. (8358852)

Vând struguri pentru vin. Telefon 286709, informații după ora 15. (18498)

Vând LEMNE FOC, NISIP, BALAST, la domiciliu. Telefon 214535, 0721.889.679. (18505)

Vând perini și dune, pene de gâscă, 100.000 lei/kg negociabil. Telefon 0721.476.621. (18510)

Vând transformator de sudură monofazic, negociabil. Telefon 271895. (18521)

Vând cameră combinată, bună; mobilă de bucătărie albroșu; cuier cu dulap: perdele mari alb-crem; struguri pentru vin; covor persan, frigider, mașină de spălat automată. Telefon 243212. (p)

Vând mobilă combinată, stare foarte bună. Telefon 278345. (18541)

Vând garaj, Alfa, zona bl. 75. Telefon 0744.337.766. (18543)

Vând struguri vin, Fetească Regală, calitate deosebită, preț avantajos. Telefon 0257-531318; 0722.159.821. (18549)

Vând cazan baie, aragaz, aparat sudură monofazic. Telefon 232308. (8851697)

CUMPĂRĂRI TERENURI, IMOBILIARE

Cumpăr apartament, garsonieră, chiar cu probleme financiare. Telefon 279718; 0744.542.931. (18062)

Cumpăr teren (loc de casă) suprafața 350-700 mp, în Grădiște. Telfon 0257-258364, 0744.604.277. (18157)

Cumpăr urgent apartament 2 sau 3 camere. Ofer preț în funcție de zonă și confort. Telefon 0744.559.201. (17538)

Cumpăr teren agricol, suprafețe mari. Telefon 0740.010.311. (15790)

Cumpăr terenuri extravilane în Arad și țară. Telefon 0723.252.374; 0257/230869. (18220)

Cumpăr casă mică cu grădină, gaz, apă curentă, în Grădiște, Aradul Nou. Telefon 0740.092.475. (18288)

CUMPĂRĂRI AUTO

Cumpăr urgent tractor echipat pentru pădure. Telefon 0745.099.204. (8851315)

Cumpăr talon Peugeot 205, cu CIV. Telefon 536128, 0744.597.724. (18127)

CUMPĂRĂRI ELECTRO

Cumpăr congelator, ladă + combină frigorifică, ofer 1.500.000; frigider - 700.000. Telefon 273965; 0721.838.968. (8851669)

CUMPĂRĂRI DIVERSE

Cumpăr 3-4 mc SCÂNDURĂ BRAD. Telefon 0744.115.982.

Cumpăr floarea soarelui și grâu. Telefon 0745.037.225. (18378)

Cumpăr porumb, banii pe loc. Telefon 0744.784.568, fax 0257-274833. (18046)

Cumpăr canapea extensibilă, stare de funcționare; ofer 500.000. Telefon 273965. (8851670)

Cumpăr cărămidă, scândură, țiglă, din demolări. Telefon 234216; 0740.696.157. (18421)

Cumpăr PORUMB nou, cantități nelimitate, umiditate maxim 22%, preț 5.700 + TVA. Telefon 0744.633.584. (17503)

Cumpăr cărți tipărite înainte de 1944. Telefon 338427. (18418)

Cumpăr buștean nuc, ofer 3.500.000 - 4.000.000 lei/mc. Informații telefon 0257 - 287036, 0723.297.141. (18479)

LOCURI DE MUNCĂ

SC PAN PRO SRL angajează BRUTARI. Telefon 289162. (8850527)

Angajăm ZIDARI, ZUGRAVI, FAIANȚORI, MUNCITORI NECALIFICAȚI. Salarizare bună. Telefon 240494, 0723.061.715. (p)

SC angajează pentru punct lucru GALȘA, CONFECȚIONERE, salar 4.500.000, bonuri masă, achităm cheltuieli transport domiciliu - firmă. Informații telefon 0257/ 531668; 0722.697.703. (18065)

Angajez ZIDARI, ZUGRAVI, MUNCITORI NECALIFICAȚI. Telefon 234216; 0740.696.157. (18421)

SC MAGIC angajează SPĂLĂTORI, VULCANIZATORI AUTO. Telefon 218555. (18111)

SC PROFIL SISTEM SRL angajează ZIDAR cu înaltă calificare. Salarizare atractivă (300 Eu, net). Telefon 0744.231.285. (18121)

SOCIETATE COMERCIALĂ angajează CONDUCĂTORI AUTO pentru AUTOTREN. Telefon 0723.404.010, orele 10-16. (18235)

S.C. VENTFARM, companie de distribuție a produselor farmaceutice, angajează în condițiile legii, REPREZENTANȚI COMERCIALI pe zona ARAD. Se oferă salariu atractiv. CV-urile se primesc la telefon 0244/567953. (f., 3535020)

Angajez: ZIDARI, ZUGRAVI, IZOLATORI, necalificați, MAISTRU. Asigur cazare nefamiliști. Telefon 0744.844.356. (18120)

SOCIETATE COMERCIALĂ angajează RESPONSABIL PRODUCȚIE - CONTROLUL CALITĂȚII pentru secție marochinărie, MUNCITORI MAROCHINĂRIE - BIJUTERIE, GRAFICIAN ARTCAM, OPERATOR MAȘINĂ TURNAT METALE injecție în cameră caldă. Informații suplimentare telefon 536265; 536275. (18274)

SALON ÎNFRUMUSEȚARE caut COAFEZE, FRIZERIȚĂ, MANICHIURISTĂ-PEDICHIURISTĂ. Telefon 0745.832.335. (18293)

Angajăm INSTALATORI SANITARI - GAZE - TERMICE (instalator-sudor). Telefon 276727, orele 11-14. (18307)

Angajăm SPĂLĂTORI AUTO cu experiență. Telefon 0723.370.059. (18221)

Firmă particulară angajează INGINER ELECTRONIST. Telefon 0722.298.766. (18241)

SC COLLINI SRL angajează AGENT COMERCIAL. Informații telefon 0255/525002. (18320)

Clubul IGHI - BUU angajează BARMANI, OSPĂTARE/ BARMANE, 1 BUCĂTAR, experiență. Telefon 0723.815.486. (18328)

Angajez VÂNZĂTOARE pentru piață. Telefon 0744.589.976; 381105. (18353)

DEALER CONNEX angajăm AGENȚI VÂNZĂRI (femei), cu experiență. Telefon 251175. (18379)

Restaurant CLUB HOT-SPOT, Str. Decebal nr. 2, angajează OSPĂTARI calificați. Telefon 211577; 0723.238.674. (18384)

SC ROMLUX SA angajează, pentru CENTRUL DE VÂNZĂRI DIN ARAD, ȘOFER. CONDIȚII: domiciliul stabil în ARAD; permis de conducere categoriile B și C; fără cazier judiciar; experiență minim 3 ani; fără evenimente rutiere. CV-urile se pot trimite până în data de 16.09.2003, la telefon 0257/212507. (18403)

Angajăm CASIER-OPERATOR PC, salariu motivant. Telefon 0788.311.180. (18416)

SC SIVI COMPANY SRL angajăm VÂNZĂTOARE, BARMANĂ, OSPĂTARĂ. Telefon 0745.792.400. (18167)

SC ARCOOM S.C.C.A Arad, str. Cloșca, nr. 8, telefon 255889, angajează CONFECȚIONERI la mașini de cusut industriale. (18132)

Angajăm VÂNZĂTOARE magazin alimentar, BARMANĂ, BUCĂTĂREASĂ. Telefon 243535. (18301)

SC ATLASSIB SRL angajează AGENT TURISM, experiență activitate birou sau absolvent promoția 2003 (specializarea turism-servicii constituie un avantaj), domiciliul ARAD sau împrejurimi, cunoștințe calculator, permis conducere, telefon. Relații telefon 0269/224298; 0269/ 231012 int. 391, 323 sau la sediul agenției din ARAD. (18277)

TOP SECURITY Arad, Piața Sârbească, nr. 1, telefon 281410, 280228, angajează PERSONAL PAZĂ. (18128)

Angajăm OSPĂTARI/E, PIZZAR, AJUTOR BUCĂTAR. Telefon 211994. (18231)

SOCIETATE COMERCIALĂ angajează LĂCĂTUȘI cu experiență, stagiul militar satisfăcut, dispuși pentru program prelungit. Telefon 276808, 211812, 276975, orele 10-13. (18298)

SOCIETATE COMERCIALĂ angajează AGENT RELAȚII CU CLIENȚII pentru vânzări mobilă. Condiții: studii superioare tehnice, cunoștințe calculator, stagiul militar satisfăcut - bărbați. Telefon 276808, 211812, 276975, orele 10-13. (18298)

SOCIETATE COMERCIALĂ angajează CONDUCĂTOR AUTO, categoriile B, C, D, E, cunoștințe mecanică auto, stagiul militar satisfăcut. Telefon 276808, 211812, 276975, orele 10-13. (18298)

Angajez FEMEI DE SERVICIU și BĂRBAȚI ÎNTREȚINERE spații verzi. Telefon 264334, 202468, 0723.060.277, 0745.178.665. (18409)

CONTABILĂ, 4 ani vechime caut de lucru. Telefon 0722.430246, 0722.430.087. (18429)

CONTINENTAL AEROBIC angajează INSTRUCTOR AEROBIC. Telefon 0723.202.526. (18432)

RESTAURANT „LAKE GROVE" angajează AJUTOR DE BUCĂTAR cu EXPERIENȚĂ. Telefon 0744.144.003. (18437)

SOCIETATE angajează TINICHIGIU, VOPSITOR AUTO. Telefon 273847, 0722.815.279. (8851690)

Angajăm COFETAR-PATISIER, ofertă deosebită. Telefon 0745.574.530. (18447)

Angajăm BRUTARI și TINERI pentru calificare în meseria de BRUTĂRI. Telefon 348380, 0721.222.083. (p).

Angajăm PERSONAL cu cunoștințe avansate contabilitate și gestiune; ASISTENT/Ă stomatologie radiologie dentară. Telefon 0722.267.614. (18438)

DRESS COMPANY angajează CONFECȚIONERE ÎMBRĂCĂMINTE. Telefon 289458, 213484. (18424)

MAGAZIN CONFECȚII DAMĂ angajează VÂNZĂTOARE experiență în domeniu. Telefon 0744.396.237, 251921 după ora 20. (18428)

SC BIEMME - societate de CONFECȚII TEXTILE, angajează MAȘINISTE cu experiență. Informații Arad, str. Feleacului, nr. 1. (18470)

Angajez VÂNZĂTOARE Mini ABC și gheretă Non-Stop. Telefon 0722.837.714; 0722.709.493. (18474)

(Continuare în pagina 21)

(Urmare din pagina 20)

Angajăm 1 ȘOFER PROFESIONIST, cat B, C sau B, str. KARDOȘ, nr. 44. (18491)

Angajăm VÂNZĂTOARE magazin alimentar Gai. Telefon 0257 - 274994, 0745.057.550. (18495)

Angajez BĂRMĂNIȚE, Bar DELFI - SERV, Calea Timișorii, nr. 191. Telefon 287348. (18502)

SC DOMINO SRL Aradul Nou, angajează BRUTARI. Telefon 0745.395.299, 0257 - 286377

SOCIETATE COMERCIALĂ angajează 2 persoane MANIPULARE MARFA. Informații telefon 285585. (18527)

Angajez VÂNZĂTOARE cu carte muncă, la bar. Telefon 0257-282438; 0745.631.022. (18534)

Angajez BARMANĂ, rog seriozitate. Telefon 289060; 0724.362.393. (18548)

SOCIETATE COMERCIALĂ angajează FADROMIST cu experiență. Relații telefon 270017; 0744.700.080; 0744.434.598. (18550)

DEPOZIT MATERIALE de CONSTRUCȚII, angajează TRACTORIȘTI, IFRONIȘTI cu sau fără carnet de ruterist; LUDORI ELECTRICI și AUTOGENI și muncitori NECALFIAȚI. Telefon 270079. (p.)

SOCIETATE COMERCIALĂ angajează OPERATORI CALCULATOR (fete) și LUCRĂTORI COMERCIALI (fete), în depozit. Telefon 270079. (p.)

Restaurantul „VOX MARIS" angajează BUCĂTARI, OSPĂTARI, BARMANI. Selecția va avea loc astăzi, ora 20, la restaurantul „VOX MARIS", pe Strandul NEPTUN ARAD. Telefon 0745.067.193. (18553)

Angajez BRUTAR, AJUTOR BRUTAR. Bujac, str. Petru Maior 1/8. Telefon 274360. (8851695)

SC VERBIȚĂ SRL, angajează: CONSILIERI VÂNZĂRI, MECANICI AUTO, TINICHIGII, INGINERI MECANICI. Informații la telefon 227056, 227055. (8851694)

PRESTĂRI SERVICII

Persoană serioasă, CALCULE la DOMICILIUL CLIENȚILOR, tarif 80.000 lei/oră. Informații telefon 272659.

„ANA - FRIG" repară FRIGIDERE, CONGELATOARE, la domiciliu. Garanție 1 an. Telefon 210420, 0745.967.198. (8488)

SILDOR PROD.
Reparații montaj, FRIGORIFICE și AER CONDIȚIONAT. Vânzări VITRINE, RAFTURI și CAMERE FRIGORIFICE, NOI. Telefon 0257-349121, 0257-370622. (c. 32)

Școala șoferi col. RUSU, bdul Decebal nr. 18, asigură 0 ore conducere. Telefon 213696. (17911)

Executăm TENCUIELI, ZUGRĂVELI, RENOVĂRI, REPARAȚII ACOPERIȘURI, convenabil. Telefon 211646; 0740.994.503. (18092)

CURS CALIFICARE, SPIRU HARET, diplome valabile, MASEUR PROFESIONIST. Telefon 280967. (17452)

Execut ZIDĂRIE, TENCUIELI, ZUGRĂVELI, FAIANȚĂRI, RIGIPS, ACOPERIȘURI, IZOLAȚII, CONSOLIDĂRI, SUBZIDIRI. Telefon 234216; 0740.696.157. (18421)

ȘCOALA ȘOFERI CARMEN, ABCDE, primește înscrieri, VICTORIEI 66. Telefon 255445. (6161393)

Școala IRIMIA pregătește intensiv elevi, studenți. Preț negociabil. Telefon 286602. (17624)

INSTRUCTOR AUTO INDEPENDENT, categoria B, înscrieri permanente, avantajos. Telefon 0257/251722. (18415)

„BERG BANAT" TIMIȘOARA execută ZINCARE TERMICĂ pentru diverse structuri metalice. Informații: 0256-290910, 0256-498494, 0744.576.742. (18569)

ADMINISTRATOR cu atestat preiau ADMINISTRAȚIE la asociație proprietari. Telefon 0723.611.949. (18168)

IZOSTRUCT SRL execută lucrări HIDROIZOLAȚII. Garanție 10 ani. Telefon 0722.262.147; 258376. (18433)

RENOVĂRI, modificări interioare, ZUGRĂVELI, gresieri, RIGIPS. Telefon 277353; 0744.909.535. (18094)

REPARAȚII FRIGIDERE, CONGELATOARE, domiciliul clientului, garanție 1 an. Telefon 243765, 0744.867.352, 0723.030.262. (1768)

Execut ZUGRĂVELI, TENCUIELI, RENOVĂRI la apartamente, GLETUIELI, etc. Telefon 246280, 0744.618.098. (18457)

TAPIȚĂM, REPARĂM canapele, colțare, rolete, domiciliul clientului. Telefon 219514, 0724.208.683. (18460)

Reparații FRIGIDERE, CONGELATOARE, la domiciliu. Garanție 12 luni. Telefon 254073, 0740.081.123. (18557)

TAI LEMNE FOC la DOMICILIUL CLIENTULUI. Telefon 287036, 0723.297.141. (18479)

Execut REPARAȚII TELEVIZOARE COLOR, la domiciliul clientului. Telefon 228736, 0722.437. 500. (18477)

DIVERSE

Pierdut BORSETĂ cu ACTE IDENTITATE, ARADUL-NOU, drumul spre ZĂDĂRENI. Găsitorului RECOMPENSĂ. Telefon 227054; 0724.454.808. (18279)

Primăria comunei SÂNTANA organizează licitație în vederea achiziționării de corpuri de iluminat fluorescente pentru iluminatul public cu consum energetic de 36 W. Ofertele se depun în plic închis până la data de 27.10.2003. Informații telefon 462082. (8155270)

PREZICĂTOARE

Stimați cititori! Inegalabila
RODICA GHEORGHE
desemnată de toate canalele TV și presă, vrăjitoarea anului 2003, se află în Arad, cu cele mai puternice descântece nestiute de nici o vrăjitoare, rezolvând orice probleme. Rezultate garantate 100%. Telefon 289921, 0744.751.183. (18090)

Adi, 21 ani, sufeream de beție avansată, sincere mulțumiri
VALERIEI ZENA
m-a adus pe calea cea bună. Sunați la 0257 - 262935, 0744.288.220. (18088)

Stimați cititori. Sunt
VALENTINA
din Arad, lucrez cu Magie albă, sunt recunoscută drept cea mai puternică vrăjitoare. Dacă aveți probleme în dragoste, în carieră sau cu sănătatea, apelați la mine cu încredere. Dezleg cununii, fac talismane de apărare, îndepărtez blesteme, lecuiesc vicii - beția și vindec epilepsia, impotența. Sunt o vrăjitoare autorizată și ofer rezultate garantate. Telefon 0721.564.457; 0257/ 231258. (18411)

Tămăduitoarea
TAMARA,
cu puteri paranormale, dezleagă cununii, farmece, blesteme, aduce persoana iubită, face de spor, înțelegere în casele oamenilor. Telefon 0257/ 368624; 0723.421.156. (18096)

Zoltan, Arad, Multă putere de muncă și fericire doamnei prezicătoare
LAVINIA RODICA.
cu ajutorul ei și al puterilor sale mi-am recăpătat bărbăția care demult o pierdusem. Sunați la telefon 0721.777.880. (18270)

Valentin, mulțumesc din suflet doamnei
SUNITA,
care mi-a adus soția, după o despărțire de 2 ani. Telefon 0745.243.909. (18550)

Regina MAGIEI ALBE,
SUNITA,
se află în Arad pentru a ajuta oamenii necăjiți. DEZLEAGĂ orice tip de FARMECE, aduce persoana iubită și multe altele. Aurel Vlaicu, Bl. B21, sc. B, ap. 2, Interfon 2, telefon 0745.243.909. (18553)

CITAȚII

Se citează pârâtul Teicht Iosif cu ultim domiciliu în Nădab, str. Horia, nr. 36, în proces de divorț. Dosar nr. 6607/2003 la Judecătoria Arad, termen 15.09.2003. (18461)

TURISM

SC DOUBLE „T" transportator internațional de PERSOANE în GERMANIA de la 49 Eu, SPANIA 90 Eu, AUSTRIA 40 Eu, ELVEȚIA 150 CHF, ITALIA 120 Eu. Autocare 4 stele. Telefon 0257-250230, 0788.359.489. SEDIUL AGENȚIEI: lângă Biserica Roșie. (18577)

SCHIMBURI

Schimb casă în comuna Felnac, cu apartament în Arad. Telefon 234329, 252907. (18448)

ÎNCHIRIERI

Ofer spre închiriere SPAȚII COMERCIALE pe Eminescu și Lucian Blaga. Telefon 0745.315.895.

Primesc în gazdă 2 elevi, ofer cameră mobilată în centru, posibilități gătit. Telefon 283532 sau 283748. (18484)

Ofer spre închiriere 2 apartamente pe Bd. Revoluției, zona Podgoria, pentru firme, 102 mp, 94 mp, toate utilitățile, 200 EU negociabil. Telefon 0722.859.720.

Închiriez convenabil SPAȚII COMERCIALE ULTRACENTRALE, str. M. Eminescu. Telefon 0722.344.705. (18522)

Închiriez SPAȚII: DEPOZITARE, PRODUCȚIE, 200-600 mp, acces transport feroviar. Telefon 0722.281.095. (18272)

Ofer spre închiriere apartament 3 camere, lângă Teatru, 300 Euro. Telefon 282002, 281195, 0745.087.237. (18101)

Închiriez SPAȚIU COMERCIAL Făt-Frumos, nr. 7. Telefon 279683, 275442. (18317)

Închiriez pentru persoane străine, apartament 114 mp, pe Bd. Revoluției și casă tip vilă, central. Telefon 270176, 0745.529.407. (18196)

Închiriez (ofer) SPAȚIU COMERCIAL, 50 mp, str. A. Șaguna nr. 35. Telefon 368685; 0744.280.270. (p)

Caut să închiriez apartament 2-3 camere, la casă, central, demisol sau parter, pentru firmă. Telefon 0722.624.705; 0257 - 256573, 0723.425.255. (18335)

Închiriez apartament 1 cameră, mobilat, 10 Euro/zi. Telefon 277112, 0724.783.080. (8851685)

Închiriez (ofer) garsonieră confort I, mobilată, zona Micălaca. Informații telefon 281381, după ora 18. (18366)

Închiriez (ofer) SPAȚIU COMERCIAL, 60 mp, ultracentral. Telefon 254343; 0744.593.995. (18391)

Ofer spre închiriere 1 cameră (eventual garaj), în zonă centrală, pentru 1 - 2 studente sau eleve. Telefon 282920. (18519)

Oferim spre închiriere SPAȚII COMERCIALE pentru: MAGAZINE, DEPOZITE, PRODUCȚIE. Telefon 281036. (c. 48)

SC oferă închiriere SERVICE-AUTO cu dotările aferente Telefon 0744.636.096, 218888. (18126)

Închiriez SPAȚIU ULTRAAMENAJAT, 110 mp, în Vlaicu. Informații telefon 289286. (8850526)

Închiriez garaj, zona Gării, în spate la Coraura. Telefon 0722.507.242. (18042)

Primesc în gazdă o elevă în bloc, central. Telefon 0257/232508, seara. (18275)

Închiriez (ofer) casă 3 camere + demisol superamenajt + teren 500 mp pentru firme, str. Andrei Șaguna. Telefon 255180. (18356)

Închiriez (ofer) vilă ultracentrală, mobilată lux. Telefon 255180. (18356)

Primesc o studentă în gazdă, loc ultracentral. Telefon 254133, între 11-13 și 19-20. (18361)

Închiriez (ofer) garsonieră UTA. Telefon 272028. (18362)

Închiriez (ofer) grădină în Kokosvaros. Telefon 212987. (18367)

Închiriez (ofer) garaj pe Vlaicu. Telefon 212987. (18367)

Închiriez la 2 oameni căsătoriți, fără copii apartament cu 2 camere, contorizat la apă, mobilat, în zona UTA 4/8 cu 90 eu + cheltuieli + 150 Eu, garanție. Telefon 252153, orele 19-23. (18385)

Familie căutăm să închiriem apartament la casă sau garsonieră la preț convenabil. Telefon 0723.425.430. (18390)

Ofer spre închiriere garsonieră, zonă centrală, cf. I, contorizată. Telefon 212695, 0744.844.315. (18340)

Dau în chirie apartament 2 camere, termen lung, Mioriței bl. 160, ap. 19 (firmă, cetățean străin). Telefon 368226. (8851683)

Închiriez garsonieră ultracentral, lângă Restaurantul Perla. Telefon 0721.794.520, 0740.192.528. (8851684)

Dau în chirie SPAȚIU COMERCIAL, str. Andrei Șaguna 56. Telefon 0257-244181. (8851686)

Închiriez apartament 2 camere, la casă, lângă Poliție, 100 Eu. Telefon 0740.212.750. (18345)

Închiriez SPAȚIU COMERCIAL și INDUSTRIAL. Telefon 0721.411.521. (18432)

Închiriez apartament cu 2 camere, în Vlicu, bl. X6. Sunați la telefon 271440, după ora 16. (8851693)

Închiriez (ofer) apartament 3 camere, et. I, mobilat, contorizat, zona Miorița, preț 120 Euro. Telefon 270302. (18455)

Ofer spre închiriere casă mare (eventual curte, grădină) pentru orice activități, Arad, cartier Grădiște, preț 250 EU/lună. Telefon 0723.028.503. (18462)

Închiriez (ofer) apartament la casă + garaj. Telefon 514573. (18459)

Închiriez apartament 2 camere decomandat, Vlaicu - Lebăda, termen lung. Telefon 0257 - 256208, 0723.142.820. (18463)

Ofer spre închiriere apartament numai pentru firme. Telefon 230705. (18468)

Studentă, caut două colege de apartament, zona Piața Agroalimentară, mobilat, contorizat apă și încălzire. Preț rezonabil. Telefon 0257 - 348988 după ora 17. (18490)

Închiriez (ofer) apartament 2 camere ultracentral, mobilat, contorizat, 100 EU/lună. Telefon 0721.462.763; 349302, 0742.783.725. (18490)

Tineri căsătoriți căutăm garsonieră de închiriat, în Arad. Telefon 0256 - 271085, 0744.527.129. (18496)

Închiriez (ofer) pe termen lung, apartament 2 camere, mobilate, Calea Radnei, 100 EU/lună, avans 4 luni + garanție. Telefon 281228. (18492)

Închiriez apartament 2 camere, termen lung, str. Crasna, bloc G, Grădiște. Telefon 256559. (18500)

Dau în chirie una cameră mobilată, Calea Romanilor. Telefon 210637. (18512)

Dau în chirie apartament 1 cameră, central, contorizat. Telefon 234321. (18525)

Primesc în gazdă o elevă, studentă, zona Podgoria. Telefon 232025. (18530)

Închiriez apartament 2 camere, Alfa, situat stația taxi, bloc contorizat, cheltuieli mici, 100 $ garanție, 100 $ chiria. Telefon 258467 sau 277418. (18531)

Primesc o fată în gazdă. Telefon 235347. (18556)

✝ DECESE ✝

Îndurerați, anunțăm trecerea la cele veșnice, după o scurtă și grea suferință, la vârsta de 52 de ani, a iubitului nostru fiu, soț, tată, frate, unchi și socru,
AUGUSTIN (GUSTI) RUSU.
Funeraliile vor avea loc astăzi, ora 16 din strada Lipovei nr.1, la cimitirul Micălaca. Dumnezeu să-l odihnească în pace! Familia RUSU îndoliată.

Înmărmurite de durere anunțăm trecerea fulgerătoare la cele veșnice la numai 48 de ani a iubitului nostru,

SABO IONEL.
Înmormântarea va avea loc, sâmbătă, 13 septembrie, ora 12, la Cimitirul Eternitatea (UTA). Dumnezeu să-l odihnească în pace! Soția MIOARA și MIRA.

Cu adâncă durere anunțăm încetarea din viață după o lungă suferință a iubitei noastre mame și bunici,
POPA VILHELMINA,
în vârstă de 93 ani. Înmormântarea va vea loc astăzi, 12 septembrie, ora 12, la Cimitirul Eternitatea (de la Capela Minoriților). Fiica AURELIA, nepoata LAURA cu copiii TIMEEA și EDUARD și soțul ADRIAN ȘORTAN; nepoata RALUCA cu copilul ANDREI și soțul NELU TOMOIAGĂ.

Cu mare durere anunțăm trecerea la viața veșnică a mamei și bunicii noastre,
VICTORIA POPESCU.
Înmormântarea va avea loc sâmbătă, 13 septembrie, ora 13, de la Capela Cimitirului Eternitatea. Familia URSU.

(Continuare în pagina 22)

(Urmare din pagina 21)

Cu adâncă durere anunțăm încetarea din viață a iubitului soț și tată

SALAMON IOSIF,

în vârstă de 50 ani. Înmormântarea va avea loc sâmbătă, 13 septembrie 2003, ora 14, de la Capela Cimitirului Eternitatea. Adânc îndurerată soția MAGDALENA și fiul UȚU cu familia.

✝ SERVICII FUNERARE ✝

IN MEMORIAM "KUKI"

Servicii Funerare Complete

Str. M Eminescu Nr.4

ÎN CURTE

Tel:211.929 - 0723.343.964

Magazin deschis la orice oră

OFERĂ:

SICRIE 10 modele de la **600.000 - 2.800.000**

SICRIE LUX 6 modele de la **3.600.000- 10.500.000**

SICRIE import 70.000.000 lei

Mânere. șuruburi accesorii

LENJERIE 7 modele de la **350.000 - 1.400.000**

GRATUIT ! ! ! !

Transportul sicriului la domiciliu

ÎNBĂLSĂMATUL

Plata în Rate ! ! !

Transport Intern și Internațional

RO STYL COMPANY

SERVICII FUNERARE COMPLETE

PRODUCĂTOR SICRIE

ARAD, STR. M. EMINESCU 22,

TELEFON 214.422

TELEFON 0744.690.121

Magazin deschis și noaptea

OFERIM

- SICRIE 10 MODELE DE LA 500.000 LA 3.600.000
- SICRIE LUX 4 MODELE DE LA 4.500.000 LA 20.000.000
- LENJERIE DECES 6 MODELE DE LA 300.000 la 2.000.000
- CRUCE, LUMÂNĂRI, PROSOAPE, BATISTE, MÂNERE și ȘURUBURI SICRIU

OFERTĂ SICRIU FAG CRUCE RESPETE 1.500.000

APELÂND LA SERVICII: ÎMBRĂCAT, FORMOLIZAT ȘI TRANSPORT BENEFICIAȚI DE **15%** **REDUCERE LA SICRIU**

TRANSPORT INTERN ȘI INTERNAȚIONAL

▼PLATA ȘI DUPĂ ÎNCASAREA AJUTORULUI DE ÎNMORMÂNTARE.

PĂREREA DVS. CONTEAZĂ!

✝ CONDOLEANȚE ✝

Suntem alături de ANCA și de familie, în aceste momente tragice provocate de moartea celui care a fost tată și soț,

ARDELEAN DUMITRU.

Dumnezeu să-l odihnească! Familiile CĂVĂȘDAN și MOLDOVAN. (18465)

Suntem alături de FAMILIA celui care a fost un bun vecin

ARDELEAN DUMITRU

și transmitem întreaga noastră compasiune familiei. Sincere condoleanțe din partea familiei ZANC. (18501)

Și pe această cale transmit sincere condoleanțe bunului meu prieten FLUIERAȘ VIOREL, acum, la decesul mamei sale

FLUIERAȘ ANA.

Dumnezeu s-o odihnească! Ovidiu Șimandan. (p)

✝ Cu nemărginită durere în suflete ne luăm rămas bun de la colegul nostru

SABO IONEL.

Dumnezeu să-l odihnească în pace! Colectivul de muncă al DEPOZITULUI PECO ARAD.

✝ Un ultim omagiu pentru cel care a fost

IONEL SABO.

Transmitem sincere condoleanțe familiei îndoliate. Dumnezeu să-l ierte și să-l odihnească! Familia OLTEAN.

Familia VARLAN JULIAN și ETA își iau rămas bun de la verișorul

SALAMON IOSIF.

Dumnezeu să-l odihnească! (18593)

Chipul tău senin îl vom păstra mereu în suflet, tată dragă,

SALAMON IOSIF.

Cât ai trăit te-am iubit, cât vom trăi, îți vom uda mormântul cu lacrimi. Fiul UȚU cu soția EACINTA și nepotica BIANCA. (18593)

Locatarii Asociației de Proprietari bloc 5, strada Dr. Ioan Suciu sunt alături de familia SABO la durerea decesului soțului

SABO IONEL.

Dumnezeu să-l odihnească în pace! (18529)

Un ultim omagiu vecinului nostru

MIHUȚ GHEORGHE.

Sincere condoleanțe familiei, din partea Asociației de Proprietari bloc 60D. (18532)

Îngerul morții a curmat suferința grea a dragei noastre mame, soacră, bunică,

ȘTRENGAR MARIA,

la vârsta de 82 ani. Ne rugăm la Dumnezeu, care a călăuzit-o în viață, să o odihnească în pace! Ne-o vom aminti cu drag. TEODOR cu AURICA, DOREL, DIANA, AURELIAN și STELICĂ cu familiile. (18533)

Cu adâncă durere în suflet ne luăm rămas bun de la prietenul nostru

IONEL SABO.

Dumnezeu să-l odihnească! Familia LUCA VLADIMIR și MARINELA. (18535)

Suntem alături de colega noastră CRISTEA FELICIA în greaua încercare pricinuită de moartea fulgerătoare a tatălui. Colectivul SC „INDAGRARA PRODCOM" SA ARAD și SC „SEPAROM" SA ARAD. (18552)

Suntem alături de familia ARDELEAN în greaua încercare la trecerea în neființă a cumnatului și unchiului nostru

ARDELEAN DUMITRU.

Dumnezeu să-l odihnească! Cumnata și nepoții ARDELEAN ANTOANETA, ARDELEAN MIRCEA, ARDELEAN ADRIAN. (18546)

Suntem alături de ANCA MIOARA în marea durere pricinuită de pierderea soțului și transmitem sincere condoleanțe familiei îndoliate. Dumnezeu să-l odihnească! Familiile SABĂU și BENE. (18558)

Colectivul de cadre didactice al Școlii Generale „AVRAM IANCU" este alături de colega lor, profesor DOINA URSU în aceste grele momente pricinuite de decesul mamei. Sincere condoleanțe! (8851703)

Ne luăm un ultim rămas bun de la cel care a fost

NELU SABO.

Vei rămâne veșnic în amintirea noastră ca fiind cel mai minunat om. Familia VLAD. (18557)

Mulțumim tuturor celor care au fost alături de noi, prin prezență, condoleanțe, coroane și flori, rude, prieteni, vecini și cunoștințe în momentele grele, când am condus-o pe ultimul drum pe sora noastră iubită

CURA VIORICA.

Odihnească-se în pace! Familiile veșnic îndoliate, CURA și PĂDUREAN. (8851702)

✝ COMEMORĂRI ✝

S-au scurs șase săptămâni de la moartea celui care a fost soț, tată și bunic

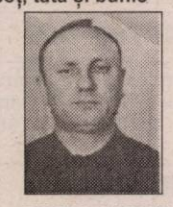

ROȘU AUREL.

„Ai plecat din astă lume/ Fără să spui un cuvânt/Ne-ai lăsat durere-n suflet/Cât vom trăi pe pământ". Parastasul va avea loc sâmbătă, 13.09. 2003, la Biserica Ortodoxă din Grădiște, la ora 12. Soția ANA, fiica DORINA, copiii cu familiile lor. Dumnezeu să-l odihnească în pace! (18482)

Sâmbătă, 13 septembrie, se împlinesc 6 săptămâni de la decesul iubitului nostru soț, tată și bunic

COCIȘ PETRU.

Parastasul va avea loc sâmbătă, 13 septembrie 2003, ora 16, la Biserica Ortodoxă din Calea Aurel Vlaicu, Arad, lângă UTA. Familia îndoliată. (18200)

Azi, 12 septembrie 2003, se împlinesc 9 ani de grea suferință de la decesul celui care a fost

OPRIȘ DAN,

fiu și frate. „Vise, idealuri, iubiri/ Odată cu tine s-au dus/ Iar viața noastră ferice/ Deatunci a apus." Părinții și fratele îndureraț. (p)

Pios omagiu, neașteptată amintire, lacrimi, durere și tristețe, la împlinirea a șase luni, de la trecerea în veșnicie a iubitului nostru,

CHIRA SABIN,

soț, tată, bunic, ginere și frate, cel de înaltă omenie și puritate sufletească. Dumnezeu să-l odihnească în liniște. Familia nemângâiată. (18389)

Pios omagiu, la împlinirea unui an de la decesul prietenei noastre,

EVA BORLEA.

Dumnezeu s-o odihnească în pace! BEBA și IONICĂ BĂLAN. (18173)

În seara zilei de 12 septembrie se împlinește un an de la fulgerătoarea dispariție a celei care a fost

EVA.

Te vom păstra veșnic în amintirea noastră și te vom pomeni mereu. Dumnezeu să te ierte și să te odihnească-n pace! Mama, cumnata și frații. (18183)

O rugăciune, lacrimi și flori la 12 ani de când a plecat dintre noi iubitul nostru tată și bunic,

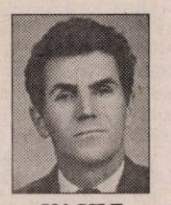

VASILE COFAN.

Dumnezeu să-l odihnească în pace! Fiul VASI, fiica ANGI cu ginerele DAN și nepoatele dragi SORINA și CRISTINA. (18215)

O rugăciune, lacrimi și flori, la 7 luni de când a plecat dintre noi iubita noastră mamă și bunică

ANIȘOARA COFAN.

Dumnezeu s-o odihnească în pace! Fiul VASI, fiica ANGI cu ginerele DAN și nepoatele dragi SORINA și CRISTINA. (18215)

Tristă și neuitată este ziua de 12 septembrie, când, în urmă cu un an a plecat dintre noi. Nici lacrimile, nici cuvintele nu pot exprima durerea și singurătatea care o simțim acum. Când în grădina Lui, El te-a chemat/ Dumnezeu nu ne-a'ntrebat/ Ne-a pus la o încercare grea/ Doar suferință ai lăsat în urma ta. Păstrându-i vie amintirea îl readucem pentru o clipă în gândul celor care l-au cunoscut, pe cel care a fost și va rămâne

BOGDAN IOAN,

soț, tată, socru și bunic. Parastasul și slujba de sfințire a crucii, duminică, 14 septembrie 2003, la Biserica Ortodoxă și cimitirul din comuna ZĂRAND ora 12. Nu putem decât să rugăm pe bunul Dumnezeu să te ierte și să te odihnească în pace! Familia în veci nemângâiată. (18236)

Azi, 12 septembrie 2003, se împlinesc 5 ani de când a plecat dintre noi cel care a fost tată și fiu,

păd. GEORGEL CHIRIȚESCU

din USUSĂU. Lacrimi pe mormânt. Dumnezeu să-l poarte în pace în acea lume. Slujba de pomenire se face în Biserica din BELOTINȚ în 14 septembrie. Familia CHIRIȚESCU, Belotinț. (Ag. UTA).

Cât ați trăit ne-ați iubit/ Cât vom trăi, nu vă vom uita. Luni, 15 septembrie, sunt 30 de ani de când ne-a părăsit cel care a fost

GHEORGHE DRĂGAN.

Soția VALERIA și fiicele DELIA cu familia și DOINA. Aceeași frumoasă aducere aminte, pentru părinții și bunicii noștri

TOȘCA TEODOR și ELENA.

(18323)

S-au scurs 6 luni de lacrimi, durere și tristețe, de la trecerea în neființă a celui care a fost soț, tată, frate, fiu și ginere,

TIPEI NELU-DĂNUȚ.

Dumnezeu să-l odihnească în liniște și pace! Familia îndoliată. (18388)

✝ Au trecut 2 ani de la trecerea în veșnicie a soțului meu,

STAN NICOLAE,

lăsând multă durere și singurătate în sufletul meu. Slujba de pomenire va avea loc sâmbătă, 13 septembrie 2003, ora 12, la Catedrala Ortodoxă nouă Podgoria. Dumnezeu să-l odihnească în pace! Soția TIUȚA. (18399)

Se împlinesc 2 ani de când ne-a părăsit cel mai bun tată,

STAN NICOLAE.

Nu te vom uita niciodată, tati! Dumnezeu să te odihnească în pace! Fiul OVIDIU și nora MARIA. (18400)

Cu sufletul plin de durere ne gândim că au trecut 2 ani de la decesul mult iubitului nostru tată, socru și bunic,

STAN NICOLAE.

Cuvintele nu pot exprima durerea și golul imens rămas în urma ta. Dumnezeu să te odihnească în pace! Tati, nu te vom uita niciodată! SIMONA, SERGIU și nepoata ta dragă BIANCA. (18401)

Astăzi, 12 septembrie în loc de „La mulți ani!", dragul nostru soț și tată,

DOMOCOȘ EMIL IOAN,

ne rugăm ca Dumnezeu să te odihnească în pace! Familia DOMOCOȘ. (1855268)

Nimic nu poate șterge durerea și suferința din sufletele noastre, acum la împlinirea a 30 de ani de când o boală necruțătoare te-a luat dintre noi, la numai 38 de ani, iubita noastră mamă, soție, soră,

prof. BANCIU FLORICA.

Dormi în pace, FLORICA scumpă! Familia îndoliată. (18422)

S-au scurs 6 săptămâni, pline de tristețe și singurătate, de când m-a părăsit cea care a fost iubita mea soție și consoartă,

BECSEI ELENA.

Pentru bunătatea și dragostea cu care m-ai înconjurat, îți voi deplânge veșnic pierderea și mă voi ruga ca sufletul tău să-și găsească odihna într-un loc mai bun. Parastasul de pomenire va avea loc duminică, 14 septembrie 2003, ora 12, la Biserica Ortodoxă Șega 1. Soțul ANTON, veșnic îndurerat. (8851691)

Se împlinesc 6 săptămâni de le decesul iubitului nostru soț, tată, socru și bunic

ȚÂRTIU NICOLAE.

Parastasul va avea loc duminică 14 septembrie 2003, la Biserica din BODEȘTI. Familia îndurerată: soția DORICA, fiicele FELICIA și CRISTINA, ginerii CĂLIN și LUCIAN, nepotul ROBERT, socrii MARIA și TEODOR. (18471)

Se împlinesc 2 ani de când unicul meu fiu

BACIU ALEXANDRU - SANDU

m-a părăsit pentru totdeauna. În veci îndurerată, mama.

Pios omagiu, eternă recunoștință și veșnică amintire celei care a fost soție, mamă și bunică,

LĂPUȘCĂ ANA,

la 6 luni de la trecerea sa în neființă. Te vom plânge mereu și nu te vom uita niciodată. Parastasul și slujba de pomenire vor avea loc la Catedrala Ortodoxă Veche (Piața Mare), sâmbătă 13 septembrie 2003, ora 10.30 (18473)

Pios omagiu părinților noștri iubiți

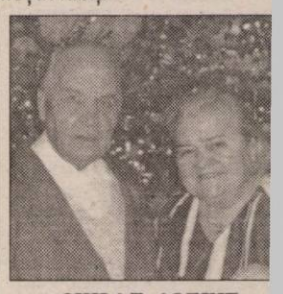

CHILAT ALEXIE și CAROLINA,

la 1 an și respectiv 6 luni de la plecarea lor în liniște necuprinsă a veșniciei. Nu vă vom uita niciodată! Familiile îndoliate BULBOACĂ și ANDEA. (18506)

ARAUTO LEASING
import auto - finantari leasing
str. Dr. Ioan Rațiu nr. 13
0745/10.63.63 0257/21.31.63
www.arautoleasing.ro
OFERTA LARGĂ DE AUTOTURISME SAU AUTOUTILITARE
CU GARANȚIE, DIN SHOW - ROOM SAU PE COMANDĂ
VÂNZARE ÎN SISTEM: CASH, RATE, LEASING
rate începând cu 87 euro / lună
FINANȚARE LEASING CU 30 % AVANS ȘI 12, 24, 36, 48 RATE LUNARE
(c.a./2003)

TRANSPROFESIONAL
Persoană juridică autorizată de Ministerul Transporturilor, Construcțiilor și Locuinței, autorizația nr. 43/1401/2003 și de către Autoritatea Rutieră Română - A. R. R. cu nr. 5/2003 organizează cursuri de atestare profesională pentru taximetriști.
Înscrierile se fac zilnic la sediul din Aradul-Nou, str. Eroilor nr. 7, fosta școală de șoferi - tel. 0257/287341.
Persoana de contact Rus Ioan - director tel. 0722371816.
Documentele necesare înscrierii la cursuri sunt:
◆ cerere tip-imprimat eliberat de școală
◆ permis conducere - copie
◆ cazier judiciar
◆ cartea de muncă - copie
◆ actul de identitate (buletin sau C. I.)
◆ dovada că este apt medical (vizitele medicale se efectuează la Policlinica CFR)
◆ dovada că este apt psihologic (examinarea psiho se efectuează în laboratoare autorizate de M.T.C.T., în Arad deocamdată sunt autorizate Laboratorul psiho al C. T. P. și Laboratorul Hențiu)
◆ adeverință eliberată de poliție - privind suspendarea permisului sau accidente grave
◆ dovada absolvirii unei forme de învățământ obligatoriu (diplomă studii) - copie
Durată curs 5 zile (luni-vineri). Sâmbătă test.
Tariful cursului este negociabil, funcție de numărul cursanților fiind de maxim 1.500.000 lei și se poate achita cu plata în două rate la început și sfârșit de curs.
(4044216)

CU NOI COMUNICI LA CELE MAI MICI PREȚURI
MOTOROLA T190 15 $**
SIEMENS A 50 19 $**
NOKIA 3410 54 $**
MOTOROLA C333 59 $**
SONY ERICSSON T200 64 $**
SONY ERICSSON T300 99 $**
OFERTA CONNEX
- 50% reducere la abonament in primele 5 luni de contract, și de încă 5 luni cu câte 20 minute gratuite lunar în următoarele 5 luni. Oferta valabila pana la 30 septembrie 2003.
- Cu doar 7$, cumpara si activeaza o cartela SIM Kamarad sau Connex Go! si poti castiga* unul dintre cele 30 de telefoane Nokia 3410 puse in joc zilnic. In plus primesti un credit initial de 5$. Oferta valabila pana la 31 octombrie 2003.
*Detalii referitoare la regulamentul promotiei la www.connex.ro
** Preturile nu includ TVA.
S.C. DIANET COMPUTERS S.R.L.
B-dul Revolutiei Nr.83
In incinta magazinului COMSIM -LG
Calea Aurel Vlaicu BL. Z 27
Tel: 0722/292 596; 0723/180 870
DEALER CONNEX
(c.a./2003)

QUASAR
Un bun necesar!
Cumpărături în rate prefeRATE pe loc!
Mașini de spălat începând de la 353.000* lei/lună
Centrale termice începând de la 752.000* lei/lună
Kit de instalare GRATUIT!
Ai venit, ai ales și ai plecat cu produsul preferat!
*Detalii în magazine!
fără girant
cea mai mică dobândă
cele mai mici rate
rate fixe direct din magazin
fără avans
(c.40/2003)
ARAD 1 - Ziridava Shopping Center, Bd. Revoluției, Etaj 3, Tel: 211.822.
ARAD 2 - Supermarket PROFI, Str. A. Vlaicu, nr. Z 18-19 parter, Tel: 349.029

Camera de Comerț, Industrie și Agricultură a Județului Arad
elaborează cea de-a X-a ediție a TOPULUI județean și național al firmelor. În vederea întocmirii corecte a acestuia și pentru evitarea unor erori, rugăm agenții economici să comunice următoarele date:
◯ numărul mediu scriptic de salariați la data de 31.12.2002, dacă nu a fost completat în formularul de bilanț contabil anual; necunoașterea acestui criteriu conduce la eliminarea firmei din top;
◯ pentru societățile comerciale care au implementat un sistem propriu de conducere și asigurare a calității, dovedit printr-un certificat acordat de un organism de certificare - copie după acest certificat; aceste firme beneficiază de acordarea unui procent suplimentar de 10 % la punctajul total;
◯ pentru întocmirea TOPULUI CREATIVITĂȚII, evaluarea firmelor se face prin însumarea punctajelor acordate pentru următoarele activități: INVENȚII (depunere de cerere la OSIM, obținerea brevetului, național, brevetarea internațională); DESENE ȘI MODELE INDUSTRIALE (depunerea de cerere la OSIM, înregistrarea în țară, înregistrarea internațională); MĂRCI (depunerea de cerere la OSIM, înregistrarea în țară, înregistrarea internațională). Se va depune copie după actul respectiv;
◯ societățile comerciale au posibilitatea de a-și insera reclama proprie full color în broșura TOPUL FIRMELOR.
Informații suplimentare și detalii despre costul reclamei se pot obține la Departamentul Economie Internă - Externă, d-na Violeta Mureșan Diaconescu, telefon 208.811, 208.800, e-mail vdiaconescu@ccia-arad.ro, fax 254.200, unde se face și comunicarea datelor cerute. (c.43/2003)

S.C. CORNEX S.R.L. Arad
e-mail : smayer@rdslink.ro
www. cornex.ro
Produce și vinde, la prețuri fără concurență :
- Furaje combinate și concentrate,
- Furaje granulate,import Ungaria
- Exemplu : furaj granulat porci = de la 9.044 lei/kg.
Sediu : Arad, str. L. Rebreanu 54, tel./ fax – 0257.253589 ; 253984
(c.544/2003)

SC.TRANSCOM INTERNATIONAL SA.
Cu sediul la SC.TRANSDARA SA.(str.L.Rebreanu nr.95), firma autorizata de catre firma MOTO METER din Germania, efectueaza verificari la toate tipurile de TAHOGRAFE, LA PRETURI AVANTAJOASE.
PROGRAM
Luni - Sambata 08.00 - 16.30 pe str.L.Rebreanu nr.95
Informatii la nr. de telefon : 256 306, 256 308
(c. 444/2003)

Salon Venezia
Arad, Str. Vârful cu Dor nr. 5
Telefon 0257-285.007, 0724.204.007
Vindem și închiriază
Rochii de mireasă si accesorii.
Modele deosebite pentru un eveniment deosebit!
Salon Venezia Locul unde îți poți alege rochia potrivită pentru nunta ta.
ÎN LUNA SEPTEMBRIE, PREȚURILE LA ÎNCHIRIERI SUNT MULT MAI MICI!
(3534/98)

Vreți să cumpărați?
Nu aveți bani?
EURO-CASSA S.R.L.
2.000 → 25.000 EURO
Apartament casă, teren, pământ etc.
6 % comision/an 100 luni durată de rambursare
EURO-CREDIT
Telefon: 284.390 ORAR 8^00-17^00
B-dul Decebal nr. 2-4, cam. 211.
(S.C. PROIECT)
(4044178)

Societate Comercială
Execută:
- Confecții metalice de orice fel.
- Hidroizolații la acoperiș.
- Termoizolații și tinichigerie industrială.
Tel.: 0257/ 253.036
0722/ 275.563
(C.A./2003)

SC Impex Bock SRL import și distribuție produse alimentare angajează:
CONTABIL
Responsabilități: - operare documente contabile pe calculator
- întocmire situații vânzări
- analize și comparații inventare
Cerințe: - persoană dinamică, serioasă, ordonată;
- cunoștințe contabilitate
- cunoștințe de operare PC Word, Excel (Wizcount)
- disponibilitate pentru program de lucru prelungit
- carnet de conducere, cunoașterea unei limbi străine(germană, engleză, maghiară) constituie avantaj
Cei interesați sunt rugați să depună CV la sediul firmei, Arad, str. 9 Mai nr.3 sau prin fax 0257-210.211 până la data de 22 septembrie 2003
(c.a. 380/2003)

Abonează-te la ADEVĂRUL

S.C. SATLINE S.R.L. TELEFON 251.461, 0744/507.211 SHOW ROOM ARAD, Piata Mihai Viteazul - BL. M7 - PARTER
TÂMPLĂRIE DIN ALUMINIU ŞI P.V.C.
CU GEAM TERMOPAN; PROFILE PVC TROCAL Germania; PROFILE ALUMINIU Grecia
NOU! RATE / 5 ani AVANS 0 (c.80)

CORAURA Telefon : 270525
CORAURA Telefon : 270525
Rate fixe
avantaje
·perioada maximă 3 ani
·fără girant
·avans 0%
·rate mici dobândă mică
instalare gratuită
Transport GRATUIT în tot județul
(c.15/2003)

SUZUKI ÎȚI TRANSFORMĂ visul ÎN REALITATE
10% REDUCERE
GARANȚIE 3 ani sau 100.000 Km
www.suzukivest.ro
SWIFT cu 5 uși de la 5.727 € (fără TVA)
OFERTĂ EXCEPȚIONALĂ DE FINANȚARE PRIN SARA LEASING
DOTĂRI STANDARD: dublu airbag, închidere centralizată, geamuri față acționate electric faruri și oglinzi reglabile electric
DOTĂRI OPȚIONALE: ABS, aer condiționat, servodirecție
VÂNZĂRI CASH, ÎN LEASING SAU PRIN CREDIT BANCAR
RS SARA MOTORS ARAD Importator SUZUKI în România
Calea Radnei nr. 221, Tel./fax 0257-22.92.72, 25.39.29 (c.a. /2003)

TERMOPLAST
FERESTRE UȘI * PVC
Viitorul obligă ...
Tâmplărie PVC cu profile ALUPLAST Germania, feronerie Germania, geam termopan
NOU !!! Vânzări în rate
aluplast
Rulouri, jaluzele și plase de țânțari.
Sisteme de garduri, porți și balustrade din aluminiu.
TEL 0257 273.550 sau 0723 249.716 ; 0722 995.957
(c.531/2003)

(c.652)
TÂMPLĂRIE PVC cu GEAM TERMOPAN
CALITATE GERMANĂ GEALAN Fenster-Systeme
ARAD, STR. CAIUS IACOB BL.R
FOSTUL Mag. CĂMINUL (lângă BANC POST)
[RATE până la 5 ani avans zero]
Cel mai bun! Cel mai ieftin!
Tel: 0257-213.145, 0788.391.769, 0788.391.770, 0722.528.185

SALES MANAGER
COLABORAREA DINTRE O FIRMĂ MULTINATIONALA DIN ARAD SI O FIRMĂ ITALIANĂ DE PRESTIGIU S-A MATERIALIZAT ÎNTR-UN JOINT-VENTURE ÎN DOMENIUL INSTALATIILOR SANITARE. PLANUL A FOST GÂNDIT DE PROFESIONISTI, ECHIPA ARE NEVOIE DE UN MANAGER CARE SĂ-L APLICE SI SĂ-L DEZVOLTE.
PROFILUL CANDIDATULUI:
➢ STUDII SUPERIOARE;
➢ EXPERIENTĂ ÎN VÂNZĂRI (MERCHANDISER, SALES REPRESENTATIVE, AREA SALES MANAGER);
➢ DISPONIBILITATE LA DEPLASĂRI ÎN TARĂ SI ÎN STRĂINĂTATE, PROGRAM DE MUNCĂ FLEXIBIL
➢ VORBITOR DE LIMBĂ ITALIANĂ;
➢ CUNOSTINTE TEMEINICE MS OFFICE SI INTERNET,
➢ ORIENTARE SPRE REZULTAT,
➢ INDEPENDENTĂ ÎN GÂNDIRE SI ACTIUNI,
➢ POSESOR AL UNUI CARNET DE CONDUCERE CATEGORIA B.
POT CONSTITUI AVANTAJE:
➢ ATESTAT MBA
➢ EXPERIENTĂ ÎN PORNIREA UNEI AFACERI NOI
➢ CUNOSCĂTOR AL LIMBII ENGLEZE
RESPONSABILITĂȚI:
➢ COORDONAREA UNEI RETELE COMERCIALE DE NIVEL NATIONAL;
➢ IMPLEMENTAREA STRATEGIEI GRUPULUI PENTRU ATINGEREA OBIECTIVELOR DE PROFITABILITATE SI REALIZAREA VOLUMULUI DE VÂNZĂRI PROPUS;
➢ MANAGEMENTUL STRATEGIC SI OPERATIONAL ÎN VEDEREA CONSOLIDĂRII COMPANIEI SI A PROTEJĂRII INTERESELOR EI;
➢ CONSTITUIREA SI COORDONAREA ECHIPEI DE COLABORATORI.
SE OFERĂ: CONDITII DE MUNCĂ DEOSEBITE, PERSPECTIVE DE CARIERA ÎN CADRUL COMPANIEI, PROGRAME DE TRAINING, PACHET SALARIAL ATRACTIV.
DACĂ SUNTETI INTERESAT TRIMITETI O SCRISOARE DE INTENTIE SI CV-UL DVS. DETALIAT, ÎNSOTIT DE O FOTOGRAFIE RECENTĂ PÂNĂ LA 22.09.2003, PRIN E-MAIL, LA: RESURSE.UMANE@EMAIL.RO.
TOTI CANDIDATII CARE ÎNDEPLINESC CONDITIILE CERUTE VOR PRIMI RĂSPUNS PRIN E-MAIL PÂNĂ LA 15.10.2003.
(c.103/2003)

S.C. B.A.P.D. S.A. Arad
Vinde prin magazinele de specialitate
situate în Arad, cât și în județ:
Ineu, Pâncota, Sebiș, Lipova, Sântana, Chișineu-Criș, Șimand
următoarele produse:
- Cabluri și conductori electrici
- Aparataj de joasă și medie tensiune
- Corpuri de iluminat
- Condensatori și motoare electrice
- Aparataj electrocasnic
- Organe de asamblare
- Cuie
- Sârmă de bobinaj
- O gamă largă de scule
- Cauciucuri, furtune, curele trapezoidale,
- Vopsele, grunduri
- Biciclete
- Contoare pentru branșament și apartament
- Klingerit
- Electrozi și sârmă sudură

PREȚURILE SUNT FĂRĂ CONCURENȚĂ
Pentru cantități mari de marfă Acordăm posibilitatea de negociere a prețului precum și transport până la client.
Informații la tel. 0257-281165
S.C. VICTORIA S.A. ARAD
angajează
- electrician electronist
- sculer matrițer
- strungar
- femeie de serviciu

INFORMAȚII LA telefon 270.360. sau 270.367.

Execută diverse scule și matrițe de orice complexitate
(c.432/2003)

S.C. EDIL CONSTRUCȚII S.A.
Arad, str. Liviu Rebreanu 98
ÎNCHIRIAZĂ
spații de producție, depozitare, birouri, precum și platformă îngrădită cu linie C.F.
Toate utilitățile asigurate.
Telefon 254.800, 0723.559.082.
(3534890)

DEPOZITUL VIVAT
Dobândă fixă: 17 % Termen: 6 luni
Depozitele sunt garantate conform legii
Se acceptă împuterniciți
BANCA COMERCIALĂ CARPATICA
Arad, Str. 6 Vanatori, nr. 2 - 4, Tel. 256 100,
Complex Expo Market Jackson, Tel. 21.69.83
(c.51/2003)

WEST BANK S.A.
ARAD, B-dul Revoluției nr. 88
TELEFON: 284.888; FAX: 285.202
WESTERN UNION TRANSFER DE BANI ®
Cel mai rapid mod de a primi bani din toată lumea

ADEVĂRUL
Cotidian independent Arad

ASTRA VAGOANE CĂLĂTORI
Singurul producător de confort din domeniu
Str. Petru Rareș 1-3
Tel: 233.651 Fax: 258.168
e-mail: astra.calatori@astrac.rdsar.ro

Anul XV, nr. 4013 | 16 pagini | SÂMBĂTĂ 13 SEPTEMBRIE 2003 | 5.000 lei
adevarul@arad.ro; adv.pub@arad.ro | http://adevarul.arad.ro
Publicație auditată de BRAT | Tiraj mediu zilnic vândut: 30 531

Clauza garanțiilor auto

Ștefan Tabuia

Cumpărarea unei autoturism nou, fie acesta și unul de producție autohtonă - Dacia Solenza Clima, să zicem - este un motiv de satisfacție pentru oricare beneficiar. Din păcate însă starea de mulțumire a cumpărătorului nu durează - câteodată - prea mult. Un pensionar arădean ne înștiințează necăjit că, după ce a achitat fix 223.388.118 lei și a parcurs primii 1900 Km, a sesizat niște scurgeri de benzină. Fiind vorba despre pierderi de carburanți și luând în considerare pericolul incendierii autoturismului, proprietarul a anunțat vânzătorul despre această defecțiune. Cum autoturismul se află în perioada de garanție, ar fi fost normal să i se remedieze gratuit orice fél de defecțiune datorată unor greșeli constructive, a unor abateri de la cerințele tehnologice. În cazul de față era vorba despre o fisură apărută în bușonul de închidere a rezervorului de carburant. Colac peste pupăză, peste câtva timp s-a rupt și maneta ce deschide capota motor (o piesă confecționată dintr-un plastic de calitate necorespunzătoare forței la care este supusă). Deși asemenea întâmplări sunt cvasi-imposibile la firme de prestigiu din lume, la noi sunt aproape curente. Practic, mai fiecare dintre fericiții proprietari de Dacie s-a confruntat, încă de la primii kilometri parcurși, cu tot felul de defecțiuni. Hai să zicem că și la marile firme producătoare se mai întâmplă să apară vreun necaz, dar în acest caz clauza garanției auto funcționează prompt, fără fisură. Un constructor de automobile care se respectă nu își permite să facă nici un fel de rabat la imagine. Convins că orice pierdere la capitolul credibilitate îi poate provoca necazuri foarte mari, societățile comerciale de prestigiu au puse la punct sisteme de garanții foarte eficiente.

(Continuare în pagina 4)

Crimă monstruoasă în incinta Spitalului de Psihiatrie de pe Potier

Un nebun în delir și-a ucis colegul de salon

● *Într-un acces de furie nemăsurată, făptașul a castrat victima cu mâinile goale*

Trupul neînsuflețit al victimei, înainte de a ajunge pe masa medicului legist

Ieri dimineață, la ora șapte, personalul Spitalului de Psihiatrie de pe Eugen Potier - secție aparținând de Spitalul Județean Arad - avea să fie zguduit de un scandal monstruos între doi pacienți, soldat cu moartea în chinuri groaznice a unuia dintre ei.

Filmul unei crime oribile

„I-am văzut cu ochii mei. Nu te puteai apropia de ei... - povestește **Ioan Savu**, infirmierul de la Poarta Spitalului, ce tocmai intrase în tură când a auzit scandalul pe holul de la parterul unității. **Erau înfuriați și se loveau orbește, fără să se uite măcar. Îngroziți, am căutat să-i despărțim, dar a fost prea târziu. Când ne-am apropiat de ei, criminalul își izbise deja victima cu capul de cimentul coridorului, după ce îi smulsese cu degetele goale un testicul... Totul s-a întâmplat într-o fracțiune de secundă."** În ochii omului se citea disperarea. Era oripilat. De când era angajat al instituției, nu a văzut așa ceva. Bătăi banale între diverși bolnavi înfuriați mai văzuse însă la așa ceva nu i-a mai fost dat să asiste.

Eugenia Pantea
Foto: V. Musca

(Continuare în pagina 6)

Stația de epurare și Terminalul Cargo au fost „binecuvântate" de ministrul Hildegard Puwak

Investiții de peste 20 de milioane de euro în cele două proiecte Ministrul Integrării Europene nu răspunde la acuzațiile ce i se aduc Aradul stă prost la accesarea fondurilor Sapard

Ministrul Integrării Europene, Hildegard Puwak, alături de reprezentanți ai Ministerului Agriculturii, Pădurilor, Apelor și Mediului, și ai Comisiei Europene, a participat, ieri, la Arad, la semnarea Contractului de Lucrări pentru Reabilitarea Stației de Epurare Arad și la inaugurarea oficială a Terminalului Cargo. Două proiecte importante, poate cele mai importante de după Revoluție pentru județul Arad, la care și-a adus contribuția pe lângă Consiliul Județean Arad și Ministerul Integrării Europene.

Cosmin Mihuța
Foto: Ștefan Matyaș

(Continuare în pagina 7)

Președintele PSD Arad grijuliu, ca întotdeauna, cu doamnele de vază ale partidului

Medalia „Serviciul credincios" pentru Emil Prokopecz

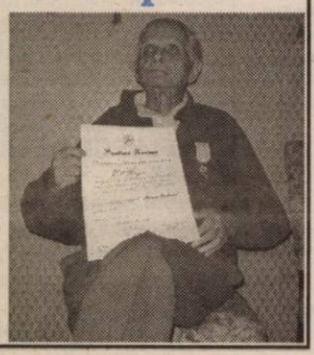

Ieri dimineață, într-un cadru festiv, unul dintre cei mai importanți antrenori români de tenis de masă din toate timpurile, arădeanul Emil Prokopecz, a primit **medalia națională serviciul credincios, clasa a treia.** Distincția fusese conferită de președintele țării, Ion Iliescu.

Adrian Hărțău

(Continuare în pagina 4)

În acest număr

▶ **Ion Iliescu, la Arad** *Pag. 4*
▶ **Sunt 25 de miliarde, dar aproape nimeni nu-i vrea** *Pag. 7*
▶ **În dialog cu cititorii** *Pag. 8*

Abonează-te la ADEVĂRUL

Teba Industries
www.tebaindustries.com
Grup verticalizat textil
Angajează:
Specialiști în tricotaje din bumbac
CTC tricotaje din bumbac
● Tehnicieni specialiști în vopsirea în bucată finită
Contactați-ne !
2900 Arad, Str. Patria, tel. 004 0257 280343, fax. 004 0257 280701
e-mail tebaindustries@rdsar.ro
(c. 312)

PARKTRONIC
Cel mai modern sistem de parcare din Romania
Avantajele sistemului de parcare cu plata PARKTRONIC pentru cei aflati in tranzit:
- plata cu cardul, in functie de durata parcarii (35 min, 70 min, 110 min., etc)
- parcometrele functioneaza in limbile romana, engleza si italiana
- tichetele valabile 1 zi, disponibile la agentii din zona parcarii, valabile in tot municipiul
TELVERDE GRATUIT
08008.09009

ÎNCHIRIEZ SPAȚII PRODUCȚIE
500 m², 1000 m² , 1500 m² – cu toate utilitățile
TELEFOANE 272.812, 0721.269.706

Meditația zilei

Mulți asociază bunătatea cu slăbiciunea, astfel încât suntem tentați s-o considerăm un prerogativ al oamenilor slabi.

„Adevărul" vă ascultă

La telefonul dimineții, 280944, între orele 9,00-12,00

☎ **Nemulțumire.** D-l Petrișor Ioan, din Alfa, ne-a sunat în jurul orei 21,30 la redacție pentru a-și manifesta nemulțumirea, chiar indignarea, la faptul că de mai bine de 2 ore nu avea semnal la cablu. „Am încercat să contactez pe cineva de la firmă însă nu am găsit pe nimeni. Până când mai plătim serviciul fără acoperire practică."

☎ **Lumină la amiază.** D-na Dreucean Alina, domiciliată pe strada Cerbului, nr 42, cartier Micălaca este revoltată de risipa de curent care se face prin funcționarea iluminatului stradal în plină zi. **„De două zile ne confruntăm cu această problemă. În case nu avem curent, dar pe stradă becurile de pe stâlpi funcționează, deși sunt la orele amiezii."**

De la S.C. Electrica ni s-a comunicat că este vorba de o defecțiune pe rețea, care va fi remediată în cel mai scurt timp posibil. Rămâne de văzut dacă se vor ține de cuvânt.

Redactor de serviciu
S. A.

Utilitare

PRIMĂRIA MUNICIPIULUI

Program de relații cu publicul (camera 5) luni-miercuri-vineri între orele 8-12; marți-joi între orele 8-12; 15-17 - tel. 284.744, tel. centrală 281.850.

PIEȚE, TÂRGURI

Astăzi este zi de piață la Chișineu Criș, Lipova, Pâncota, Felnac, Grăniceri, Hălmagiu, Moneasa, Pecica, Vărșand, Socodor, Șeitin, Vladimirescu, Zimandu Nou, Covăsânț. Târguri **săptămânale** se desfășoară astăzi la Lipova, Pâncota, Hălmagiu, Moneasa.

* Sunt deschise târgurile de animale de la Beliu, Pecica, Lipova, Sântana, Bârzava, Arad-Obor și Sânicolaul Mic.

FARMACII DE SERVICIU

❒ Farmacia **REMEDIUM** Arad, B-dul Revoluției nr. 52-54. Program luni-vineri: 7,30-20,00, sâmbătă 8,00-14,00. Telefon 233195. Eliberează medicamente compensate și gratuite.

❒ Farmacia **OMNIAFARM**, Calea Aurel Vlaicu, Bl. Z28, cu program zilnic de la orele 8,00-22,00. Telefon 271724. Eliberează medicamente compensate și gratuite.

❒ Farmacia **LIBRO PHARMA** NON STOP, Calea Aurel Vlaicu 60-68 (lângă stadionul UTA) telefon 212.992. Eliberează medicamente compensate și gratuite.

❒ Farmacia **TEAHAFARM**, Bd-ul Revoluției nr. 65. Program: luni-vineri 8-21, sâmbătă 9-13. Telefon 254.587. Eliberează medicamente compensate și gratuite.

❒ Farmacia **ELPIS PHARM** Micălaca, zona Piața Soarelui, str. Voinicilor, colț cu str. Păsunii, Bl. 193, sc. A, parter. Program: luni-vineri 8-20, sâmbătă 8,30-14. Tel: 259.619.

URGENȚE STOMATOLOGICE

... asigură Cabinetul din str. Crișan (în spate la Gionelli), program non-stop. Telefon: 253794.

• Urgențe stomatologice asigură și cabinetul din B-dul Revoluției nr. 62, ap. 17. Zilnic: conform orarului (robot pe telefon); sâmbătă între 9-14. Telefon: 256.665. I Cabinetul Stomatologic din Calea Victoriei nr. 7 A asigură zilnic urgențe, inclusiv sâmbăta, între orele 10-15. Telefon 095.565.622.

Cabinetul stomatologic din B-dul Revoluției nr. 95, etajul I, asigură urgențe, zilnic între orele 8-14, telefon 282184.

Cabinetul Stomatologic din str. Românului nr. 4 (lângă antichitățile de pe colț cu Mețianu) asigură zilnic urgențe stomatologice între orele 9-13; 15 - 20. Telefon 0744/752.020; 0723/013.704.

DISPENSAR VETERINAR

Dispensarul veterinar din Aradul Nou efectuează zilnic, orele 8-16 (sâmbăta 8-12) examen trichineloscopic, castrare porcine, ecornarea viteilor, însămânțări artificiale. Telefon 287.298.

ÎNTRERUPERI CURENT

Luni, 15 septembrie: Micălaca Bl. 530 (8-14)

ADMINISTRAȚIA FINANȚELOR PUBLICE

Administrația Finanțelor Publice a municipiului Arad: Asistență contribuabili (impozitul pe venitul global) - telefon 280633, 280733, int. 198 (persoane fizice) și 125 (persoane juridice) între orele 8,00-12,00. Informații mai pot fi obținute la adresa de web: www.finantearad.ro

ÎNREGISTRĂRI ÎN CAZ DE DECES

Biroul de Stare Civilă - decese face înregistrări după următorul program: sâmbătă și duminică, între orele 9,00-11,00. Tel. 281850.

TELEFON DE URGENȚĂ LA POLIȚIE: 955

Noul număr de centrală telefonică al I.J.P. (Inspectoratul Județean de Poliție) Arad: 207100.

S. C. SALUBRITATE S. A. ARAD

Dispecerat între orele 7,00 - 19,00. La telefonul: 280873.

PROTECȚIA CONSUMATORULUI

B-dul Revoluției, nr. 50. Telefon: 257049.

GARDA FINANCIARĂ

B-dul Revoluției nr. 79, telefon: 281119

INSPECTORATUL TERITORIAL DE MUNCĂ ARAD

Str. Episcopiei nr. 11-13, tel.: 211762, 211862, 257251

Calendar

Astăzi, Soarele răsare la ora 6 și 33 minute și apune la ora 20. Au trecut 250 de zile din acest an. Au mai rămas 115 de zile până în 2004.

Praznicul zilei: Biserica ortodoxă: Înainte Prăznuirea Înălțării Maicii Sf. Cruci, Sf. Sfințit Mc. Corneliu Sutașul; Sf. Cuv. Ioan de la Prislop; Biserica greco-catolică: Sfințirea Bisericii Învierii din Ierusalim; Sf. M. Corenliu Sutașul; Înainteserbarea Înălțării Sfintei Cruci; **Biserica romano-catolică:Sf. Ioan, Cornel.**

A venit barza!

La Arad: Daniel Gheorghe Lăbășan, Paula-Lorena Florescu, Laurențiu Trif, Roberto Covaci, Norbert-Gabriel Szabados, Alexandru Posa, Andra-Roxana Raicovici, Luca Tudor, Răzvan-Lucian Roman, Mark Iluna, Patrick-David Chereji, Mujicaș Samuel Creițariu, Lorena Alisia Cristea, Lorena Pocioian.

Meteo

Vremea se menține răcoroasă și umedă. Cerul va fi mai mult noros. Va ploua pe arii relativ extinse. Vântul va sufla ssab la moderat din sector nordic, cu intensificări izolate. .

Temperaturi maxime:
16 la 19°C.
Temperaturi minime:
7 la 11°C.

HOROSCOP

Sâmbătă, 13 septembrie 2003

Berbec (21.03-20.04). Gândiți-vă că nu dumneavoastră sunteți măsura tuturor lucrurilor și acceptați și părerile celor din jur. Nu încercați să vă impuneți cu orice prilej pentru că veți atrage numai antipatii.

Taur (21.04-20.05). Ar trebui să acordați mai multă importanță celor dragi, pentru că sunt singurii cărora le pasă cu adevărat.

Gemeni (21.05-20.06). Încercați din greu să reparați niște greșeli făcute în plan sentimental. Tactica pe care o abordați se prea poate să nu-l impresioneze pe partenerul de viață, profund rănit în amorul propriu.

Rac (21.06.-22.07). Sunteți secretoși cu cei din jur și vă feriți să le destăinuiți planurile dumneavostră. Aveți grijă să nu fiți înțeleși greșit.

Leu (23.07-22.08). Vă place să fiți în centrul atenției și faceți totul pentru a străluci în societate. Partenerul de viață s-ar putea să nu guste această vanitate a dumneavoastră.

Fecioara (23.08-22.09). Sunteți într-o continuă alergătură, în încercarea de a vă mulțumii atât șefii de la locul de muncă, cât și „șeful" de acasă.

Balanța (23.09-22.10). Petreceți sfârșitul de săptămână departe de lumea dezlănțuită. Aveți nevoie de o liniște în care să vă auziți gândurile.

Scorpion (23.10-21.11). Aveți tendința supărătoare de a exagera în tot ceea ce faceți. Mai multă măsură în lucruri nu strică.

Săgetător (22.11-21.12). Chiar dacă unele probleme apărute pe neașteptate vă pot umbri fericirea, nu dezarmați. E doar o perioadă trecătoare.

Capricorn (22.12-19.01). Sinceritatea nu este mereu de folos, mai ales când aveți de-a face cu persoane alunecoase. Păstrați misterul și nu veți avea decât de câștigat.

Vărsător(20.01-20.02). Nu lăsați gândurile negre să vă invadeze mintea. Un chip luminos va deschide mai multe uși și mai ales, mai multe inimi.

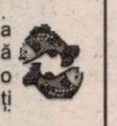

Peștii (21.02-20.03). Oscilați în a lua o decizie care poate să vă schimbe viața, chiar dacă pe o perioadă determinată. Orice ați face, suferința nu vă va ocoli.

Prefectul Vasile Dan Ungureanu felicită toți pompierii militari și civili din județul Arad și le adresează un sincer „La mulți ani!" cu ocazia Zilei Pompierilor din România. Vitejia de care armata condusă de căpitanul Pavel Zăgănescu a dat dovadă în lupta pentru apărarea idealurilor de libertate, unitate și neatârnare, reprezintă un punct de referință în tradițiile de luptă ale armatei române moderne și trupelor de pompieri. Astăzi, aceste idealuri se regăsesc în drumul pe care îl urmăm spre integrarea europeană.

Prefect,
Vasile Dan Ungureanu

Rețeta zilei:

Supă de ciuperci... ardelenească

(recomandată bolnavilor de diabet și celor care țin cură de slăbire)

Cantități pentru 6 porții (100 calorii, 0 colesterol): 500 g ciuperci proaspete, 2 linguri de margarină, 1 cană de morcovi tăiați mărunt, 1 cană de țelină tocată sau 1 cană de pătrunjel tocat mărunt, amestecat cu frunze de țelină, 1 cană de ceapă tocată mărunt, 1 căpățână de usturoi, 6 căni de supă de pui sau vită (sau 1 cub Maggi la 500 ml apă) 2 căni de apă, 1/4 cană de bulion de roșii, 1/2 linguriță de sare, 1 legătură de pătrunjel verde tocat, 2 linguri de vin roșu, sec, piper.

Mod de preparare: Speli bine ciupercile și jumătate dintre ele le tai în jumătăți și le lași deoparte. Restul de ciuperci le toci mărunt. Topești 1 lingură de margarină într-o tigaie cu fundul gros și adaugi ciupercile tocate. Le lași să se călească până când devin moi și adaugi morcovii, țelina, ceapa, usturoiul tocat mărunt, supa de pui (sau de vită), sarea și piperul. Lași să fiarbă la foc mic (înăbușit) timp de o oră. O lași să se răcească și o pasezi într-o sită deasă până când obții o cremă. Înăbuși restul de ciuperci în lingura de margarină care a mai rămas, de această dată lăsându-le să se rumenească mai bine. Supa-cremă o torni într-o oală și o încălzești din nou, adăugându-i și cele 2 linguri de vin roșu, sec.

O dai într-un clocot și apoi stingi focul. O mănânci fierbinte, cu ciupercile tăiate și călite.

Comenzi taxi

- ALFA PLUS 349.349; 256.222
- TAXI ALFA 22.88.88; 25.25.26; 0723.200.301; 0745-50.60.70
- TAXI ARAD: 244.244; 274.444; 0722755440
- DIESEL STAR 212.222; 0722.361.011; 0745.645.645
- EUROPA 275.555; 0723.677.555; 0744.828.163
- FAVORIT 280.000; 281.111; 0740083333; 0742409992
- GETAX 280.705; 280.100; 280.548
- MIRCO MILI 230.530; 230.730

ADEVĂRUL

Cotidian independent Arad

Editor: S.C. ADEVĂRUL Arad S.R.L.
COD FISCAL R 1681938 ● COD SICOMEX 19.604 ● CERTIFICAT J 02/1886 / 31 X 1991 ● COD SIRUES 020956601 ● ISSN 1220 - 7489

Redacția și administrația: 2900 Arad, Bd. Revoluției nr. 81. Telefoane: SECRETARIAT - 281802, fax 280655, 280625; ADMINISTRAȚIE - CONTABILITATE - 281797; MICA PUBLICITATE - 210775; MAREA PUBLICITATE - 280904; CLUBUL PRESEI - 280989.

Consiliul de administrație: președinte - MIRCEA DORGOȘAN, telefon 281802, 280625; **vicepreședinte - MIRCEA CONTRAȘ**, telefon 280854; **membri: LIZICA MIHUȚ**, telefon 280070, **ȘTEFAN TABUIA**, telefon 280854, **MIRCEA ȚIȘCĂ**, telefon 280904.

Colegiul de redacție: ȘTEFAN TABUIA (redactor-șef), telefon 280854; MARCEL CANCIU (șef secție foto), telefon 281701; ALEXANDRU CHEBELEU (șef secție sport), telefon 281701; GABRIELA GROZA (secretar general de redacție), telefon 280854; VASILE FILIP (șef secție cultură-învățământ-tineret), telefon 281855; 280003; IOAN IERCAN (șef secție politică), telefon 280943; DORU SAVA (șef secție social-economic), telefon 281738; NICOLAE OPREAN (șef secție actualități), telefon 281855; 280003; MIRCEA ȚIȘCĂ (șef secție publicitate și difuzarea presei), telefon 280904; MIRCEA CONTRAȘ (vicepreședinte al consiliului de administrație), telefon 280854; MIRCEA DORGOȘAN (președinte al Consiliului de administrație), telefon 281802, 280625.

Tiparul executat la S.C. MEDIAGRAF S.A. ARAD, str. Feleacului F.N., telefon 250902, fax 250920

Adresa Internet http://adevarul.arad.ro

S.C. „Adevărul" SRL nu-și asumă responsabilitatea pentru conținutul articolelor publicate, aceasta revenind în exclusivitate autorilor.

CUR$UL VALUTAR

VALORI ÎNREGISTRATE IERI, 12 SEPTEMBRIE 2003

Denumirea valutei	BNR	BCR		BRD		Banca Transilvania		Banca Românească		Banca Romexterra		Alpha Bank	
		C	V	C	V	C	V	C	V	C	V	C	V
Euro	37967	37700	38200	37700	38150	37400	38100	37775	38200	-	-	37600	38150
Dolar S.U.A.	34065	33600	34100	33680	34200	33450	34100	33697	34251	-	-	33600	34180
Forint	149	140	155	143	152	142	150	-	-	-	-	-	-

Coliziune în lanț pe Valea Mureşului

În 12 septembrie, în jurul orei 01,00, pe DN 7, a avut loc un nou accident de circulație, în care au fost implicate mai multe autovehicule. Condițiile meteo improprii și neadaptarea vitezei au făcut ca pe raza localității Bârzava, Grădinaru Nușa, de 40 de ani, din Rm. Vâlcea, conducând autoturismul Peugeot cu numărul de înmatriculare M-0763-MG, să intre în coliziune cu autotirul MAN, cu numărul AR-06-GEV, condus regulamentar de Nădăban Eugen Daniel, de 35 de ani, din Arad. La puțin timp după impact, autotirul a fost lovit din spate de un Volkswagen Passat, cu numărul B-42735, condus de Caus Ioan, de 23 ani, din Galați, care a observat prea târziu coliziunea din fața sa. Așadar, un carambol în toată regula.

În urma celor două coliziuni au fost transportate la Spitalul Județean cinci persoane, dintre care Oprea Alberto, de 33 ani și Oancea Costel, de 19 ani - ambii din Drăgușeni, județul Galați - pasageri în Volkswagen, în stare gravă.

D. Toduța

Gabriel Oprea vine la Arad

Ministrul delegat pentru Administrația Publică din cadrul Ministerului Administrației și Internelor, dl. **Gabriel Oprea**, va sosi duminică la Arad. Scopul vizitei domniei sale în județul nostru este acela de a aduce mesajul Guvernului României cu ocazia deschiderii noului an școlar. După ce va fi prezent la festivitățile din mai multe unități de învățământ, Gabriel Oprea va participa la ședința Asociației Profesionale a Energeticienilor, ale cărei lucrări se vor defășura la Centrul de Pregătire de la Contor Zenner.

M. Popescu

Cronica măruntă

● Un grup de credincioși din Arad doresc, începând din acest an, să comemoreze judecarea și condamnarea Domnului Nostru Iisus Hristos pe cruce, Mântuitorul tuturor pământenilor. „Cine dorește să fie alături de noi, indiferent de religie, este invitat duminică, 14 septembrie 2003, la Mănăstirea Arad-Gai începând cu orele 10", a ținut să precizeze dl Cornel Bodea, inițiatorul acțiunii.

● Covaci Iosif, de 20 ani, din Coroi, comuna Craiva, a prins „chef" de șofat dar nu avea cu ce. Nici carnet, nici mașină. Cum de examen pentru condus nu era timp, a furat autoturismul cu numărul AR-06-DNA, de pe raza comunei Sântana, și a pornit la drum. A fost prins însă, după puțini km de agenții de circulație care i-au spulberat planurile de distracție...

● Elevii vor beneficia și în acest an școlar de reduceri la biletele de tramvai. Compania de Transport Public va trimite subvenții direct unităților de învățământ, care vor deconta abonamentele cu 50%.

● Ședința programată astăzi la direcțiunea Spitalului Clinic Județean Arad în care urmau să fie discutate măsurile ce se vor aplica în cazul Laboratorului de Analize a fost amânată. Rămâne de văzut ce părere va avea Ministerul Sănătății în fața acestei întârzieri, 15 septembrie fiind termenul limită până la care poate fi transmisă varianta adoptată de spitalul în cauză.

● Prefectura Arad face demersuri serioase pentru ca, în cursul acestei toamne, să se încheie procedura de transferare a fostelor cazarme militare din proprietatea Ministerului Internelor în cea a Consiliilor Locale, aceste imobile putând fi astfel destinate activității sanitare sau de menținere a ordinii publice.

● Cursurile de formare profesională asigură calificarea sau recalificarea în numeroase meserii, iar în următoarele luni oferta se va diversifica și mai mult. Aceste cursuri sunt gratuite pentru toate categoriile de șomeri. Județele în care se vor organiza cele mai multe cursuri sunt: Timiș (12 cursuri); Iași (9); Maramureș (8); Sibiu și Buzău (7); Hunedoara și Alba Iulia (6), Ialomița și Arad (5). Nu-i rău, chit că se putea și mai bine!

● Comparativ cu aceeași perioadă a anului trecut, numărul sesizărilor la Inspectoratul Teritorial de Muncă (ITM) Arad a crescut cu 20%, semn că oamenii au tot mai multă încredere în această instituție. Majoritatea plângerilor înregistrate au fost pentru neacordarea drepturilor salariale, neîntocmirea în formă scrisă a contractelor individuale de muncă și neplata obligațiilor către bugetul asigurărilor sociale de stat.

● În primele opt luni ale anului, inspectorii de muncă au depistat peste 100 de angajatori care practicau munca la negru. Aproape 500 de persoane au fost găsite fără contract individual de muncă, fapt pentru care au primit amenzi usturătoare în valoare totală de 2,5 miliarde de lei.

Arteziana de la U.T.A. va fi inaugurată săptămâna viitoare

O nouă fântână arteziană, din cele patru care se amenajează în municipiu de către Gospodărirea Comunală Arad (G.C.A.), va fi inaugurată săptămâna viitoare. Arteziana este amplasată în zona U.T.A., iar lucrările la aceasta sunt în curs de finalizare. **„Mai urmează să fie montată instalația și să fie racordată la curentul electric. După asta vom amenaja și spațiul verde din zona fântânii"**, declară **Edeleni Coloman** - directorul G.C.A.

Fântâna va fi iluminată de 30 de reflectoare colorate, care vor fi montate sub apă. Edeleni Coloman mai spune că instalația a fost făcută în așa fel încât pe timp de iarnă să se poată demonta, să nu se deterioreze.

Tot în această toamnă vor fi finalizate și construcțiile celorlalte două fântâni din Piața Catedralei, respectiv de la Polivalentă. Investiția va costa în total aproximativ cinci miliarde de lei.

N. Bodran

Paşapoarte de împrumut

În noaptea de joi spre vineri, la Punctul de Trecere a Frontierei Nădlac, au fost depistați doi cetățeni români care intenționau să iasă ilegal din țară.

Vasile U. de 30 de ani, din Târgu-Ocna și Octavian I., de 23 de ani, din Iași, au încercat să înșele vigilența polițiștilor de frontieră, prezentând la control pașapoartele fraților (în cazul unuia dintre ei fiind vorba de documentul fratelui geamăn).

„Cei doi au declarat că au recurs la această metodă deoarece au fost returnați din Ungaria, respectiv din Spania și aveau suspendat dreptul de a călători în străinătate, unde doreau să-și găsească locuri de muncă. Susnumiților li s-a întocmit dosar penal pentru fals privind identitatea și tentativă de trecere ilegală a frontierei de stat", ne-a declarat inspectorul de poliție, **Robert Iudt.**

S. Ambruş

Secție de jandarmi la Chișineu Criș

Pentru aplicarea „Concepției de acțiune pentru asigurarea ordinii publice și creșterea gradului de siguranță a cetățeanului", în baza „Programelor prioritare de acțiune al M.I.", la Chișineu Criș se va înființa o Secție de jandarmi - ordine publică.

Inaugurarea și sfințirea sediului va avea loc în data de 15, septembrie a.c., ora 15,00, la sediul din localitate (Casa de Cultură).

S. A.

A scăpat flexul pe picior...

În data de 10 septembrie, la ora 10.00, a avut loc un accident de muncă soldat cu incapacitatea temporară de muncă a victimei. Victima se numește SECIU DUMITRU BEBI, în vârstă de 37 de ani, cu o vechime în muncă de 20 de ani și este angajat al SC EXPERT CONSTRUCT SRL. Accidentul s-a produs la SC TAKATA PETRI, în timp ce muncitorul tăia cu flexul profile metalice. Din neatenție, a scăpat flexul pe piciorul drept, accidentându-se. Muncitorul a fost transportat la Spitalul Clinic Județean unde a rămas internat.

Hoțomani...

Din păcate, infracționalitatea juvenilă este în continuă creștere, tot mai mulți minori fiind implicați în diferite furturi. Pentru sume de bani infime sau obiecte valorificate ulterior pe nimic, se aleg cu dosare care îi vor urmări toată viața. Astfel, în 4 septembrie, minorii **M.N.** și **G.D.**, ambii din Pâncota, au sustras un radiocasetofon cu C.D. din autoturismul aparținând lui L.G. din Arad. Sunt cercetați în stare de libertate.

AVRAM STELIAN FLORIN, de 19 ani, și minora **A.L.**, de doar 14 ani, ambii din Ineu, au furat 600.000 lei din pultul chioșcului A.F. Zaharia din Ineu, fiind, de asemenea, cercetați în stare de libertate.

T. D.

Bilete de tren - de la oficiile poştale

Regionala CFR Timișoara aduce la cunoștință că, odată cu intrarea în vigoare a contractului de colaborare, încheiat între Regionala de Transport Feroviar de Călători Timișoara și Direcția Regională de Poștă Timișoara, în punctele de oprire a trenurilor unde nu există personal pentru emiterea legitimațiilor de călătorie, biletele se pot procura de la oficiile poștale.

M. Gogota

În primele opt luni ale anului

Pompierii au fost solicitați la 100 de incendii

Grupul de pompieri „Vasile Goldiș" va sărbători Ziua Pompierilor. Cu acest prilej,ieri, a fost organizată o conferință de presă în cadrul căreia a fost prezentat bilanțul principalelor acțiuni întreprinse în acest an. În primele opt luni, au fost efectuate 167 de inspecții, controale și acțiuni de prevenire. Au fost controlați 296 de agenți economici, 126 de instituții și 82 de localități, ocazie cu care s-au efectuat 229 de analize a activității de prevenire și stingere a incendiilor, cu participarea conducătorilor de unități și instituții. În timpul acestor inspecții au fost constatate 1042 de deficiențe, (din fericire la nici una dintre acestea nu exista pericol de incendiu), 71 de potențiale cauze de incendiu și 971 alte nereguli.

„În ceea ce privește activitatea de constatare și sancționare a încălcărilor de norme de prevenire și stingere a incendiilor au fost aplicate un număr de 380 de sancțiuni contravenționale, dîntre care 272 de avertismente și 108 amenzi în valoare totală de aproximativ 160 de milioane de lei", declară **mr. Lucian Câmpeanu** - purtător de cuvânt la Grupul de Pompieri „Vasile Goldiș" Arad. Au mai fost aplicate patru sancțiuni contravenționale, constând în propuneri pentru oprirea funcționării unităților.

Tot în primele opt luni ale acestui an, pompierii de pe raza județului Arad au acționat la 123 de intervenții, dintre care 100 de incendii, 16 pentru asistența persoanelor și șapte pentru înlăturarea fenomenelor naturale. În timpul acestor acțiuni șase persoane au decedat, iar două au fost rănite. Au fost salvate 11 persoane și protejate bunuri materiale în valoare de aproximativ 27 de miliarde de lei. Pagubele materiale produse în urma incendiilor sunt de aproximativ 3,8 miliarde de lei.

Cel mai semnificativ incendiu din această perioadă s-a produs, din cauza focului deschis, la un depozit de furaje din incinta. **S.C. Real Friuli S.R.L.** Pagubele produse au fost în valoare de peste 1,2 miliarde de lei.

N. Bodran

Ghişeele Finanțelor trec la programul de iarnă

De luni, 15 septembrie, Direcția Generală a Finanțelor Publice Arad și administrațiile finanțelor publice revin la programul de lucru între orele 8 - 16 - program de iarnă - , față de 7 - 15, cum a fost pe perioada de vară. La principalele ghișee de lucru cu publicul, orarul va fi următorul: **Casierii persoane fizice**, 8 - 12, iar marția și joia și între 15 - 17; **Ghișee trezorerie**, 8 - 11; **Registratură**, luni, miercuri, vineri, 8 - 16, marți, joi, 8 - 17; **Ghișeu formulare tipizate și timbre fiscale**, 8 - 15; **Cazier fiscal**, depuneri, 9 - 11, eliberare, 14 - 15; **Certificate de trezorerie**, 8 - 11,30.

G. K.

O mie de Euro pentru un paşaport falsificat

Polițiștii de frontieră de la Nădlac au reținut ieri noapte un bărbat care încerca să iasă ilegal din țară cu ajutorul unui pașaport falsificat prin înlocuirea fotografiei.

Din cercetările efectuate , s-a constatat că este vorba despre Marian Bogdan B., de 22 de ani, din București. El a declarat că a primit pașaportul prin intermediul unei cunoștințe din Italia, în schimbul sumei de 1000 de Euro. Pe falsificator l-a cunoscut în cursul anului 2001 și a apelat la serviciile acestuia întrucât avea interdicție de intrare în Spațiul Schegen pe o perioadă de cinci ani.

Tânărul bucureștean s-a ales cu dosar penal pentru fals privind identitatea, complicitate de fals material în înscrisuri oficiale și tentativă de trecere ilegală a frontierei de stat.

S. Ambruş

providing the future
rds
Telefonie internațională
GRATUIT
la AGROMALIM
11 - 14 septembrie
www.rdstel.ro
RDS este furnizor de telefonie şi internet la AGROMALIM
(c-556/2003)

Președintele Iliescu vine, marți, la Arad

Președintele României, Ion Iliescu, se va deplasa, la începutul săptămânii viitoare la Budapesta, în cadrul unei vizite oficiale pe care o va întreprinde în Ungaria. Luni, președintele Iliescu se va afla în capitala maghiară urmând ca marți să ajungă la Gyula, unde există o însemnată comunitate românească.

Marți seară, Ion Iliescu va poposi la Arad, unde, deși unii din reprezentanții administrației locale au încercat să-i organizeze o vizită oficială, se pare că președintele nu va avea timp pentru așa ceva, fiind vorba de o oră destul de târzie, astfel că Iliescu se va întâlni doar cu autoritățile locale, urmând să plece cu avionul spre București.

Cosmin Mihuța

Năstase îi propune lui Medgyessy un Parc al Reconcilierii la Arad

Premierul Adrian Năstase afirmă, într-o scrisoare de răspuns transmisă, vineri, omologului său maghiar, Peter Medgyessy, că este de acord cu ideea înființării, la Arad, a Parcului Reconcilierii, ca o soluție de compromis la solicitarea Ungariei de rezolvare a situației privind Statuia Libertății.

"Am înțeles din ultima scrisoare pe care mi-ai trimis-o cît de mult te preocupă rezolvarea chestiunii legate de Statuia Libertății de la Arad. Știi opinia mea față de această problemă. Am citit mult despre acest monument, cu o valoare artistică incontestabilă, despre ce reprezintă el. Îți propun o alternativă. Sînt gata să înființăm Parcul Reconcilierii de la Arad. În opinia mea, aceasta este o soluție de compromis", se arată în scrisoarea premierului român.

Și președintele ungar Ferenc Madl i-a adresat lui Ion Iliescu o scrisoare similară.

Șeful statului român se va afla la Budapesta luni, pe agenda discuțiilor cu oficialii ungari urmînd să se afle și situația Statuii Libertății.

Contra sumei de 60 de milioane

Galeria UTA-ei l-a susținut pe Dorel Popa

La conferința de presă de ieri a PSD, Dorel Popa și Rodica Borza au beneficiat de sprijinul unor membri ai galeriei echipei de fotbal UTA, în frunte cu Luca Alecu. Filmat din toate pozițiile de către camerele de luat vederi, acesta a primit de la Dorel Popa suma de 60 de milioane de lei, donație din partea PSD, pentru plata abonamentelor celor 200 de „galeriști". Primarul a declarat că s-a terminat cu gratuitățile, cei care merg pe stadion trebuind să-și plătească abonamentul sau biletul.

● Enigma prezenței microbiștilor la conferința de presă a fost lămurită abia în momentul în care Alecu l-a întrebat pe Dorel Popa ce se întâmplă cu nocturna de pe stadionul UTA. Întrebarea a picat „la fix", pentru că altfel Dorel Popa nu și-ar fi amintit că marți, la ședința CLM, va supune aprobării caietul de sarcini privind concesionarea iluminatului public. Popa i-a asigurat pe „tifossii" Bătrânei Doamne că firma care va câștiga licitația, va trebui să facă și nocturna. Dacă până acum nu s-a făcut, este vina Opoziției, care a băgat tot felul de „strâmbe". Pentru aprobarea caietului de sarcini este nevoie de 17 voturi, ceea ce înseamnă că alături de „noi și unguri", cum a spus d-na Borza, este nevoie și de voturi din partea consilierilor Opoziției. Ca lucrurile să fie clare, Luca l-a întrebat pe Dorel Popa dacă poate participa și trupa sa la ședința CLM. Evident, primarul a răspuns că ședințele sunt publice și poate participa oricine. ● După ce a spus că sunt trei firme dispuse să cumpere caietul de sarcini, Popa a „scăpat" doar două nume : Luxten și Philips, trecând sub tăcere numele celei de a treia firme, din București.

Una peste alta, nu este foarte clar : condiționarea concesionării iluminatului public de executarea nocturnei este de natură să-i sperie pe investitori, sau să-i determine să subliciteze, având în perspectivă un câștig gras?. Mai exact, licitarea caietului de sarcini pentru iluminatul public, este o promisiune pentru obținerea comenzii pentru nocturna de pe stadion, care este o „vacă bună de muls" pe termen lung ?

Simion Todoca

„Filozoful crud - o istorie a canibalismului",

„O poveste despre lumea noastră culeasă din cărți vechi"

Cartea lui **Cătălin Avramescu, „Filozoful crud - o istorie a canibalismului"**, a fost lansată ieri, la Consiliul Județean. În câteva cuvinte, **Marius Lazurca**, directorul **Centrului Cultural Județean**, instituția care a organizat evenimentul, a prezentat volumul „Filozoful crud", premiat de altfel la Bookarest 2003, ca fiind „o carte inedită, surprinzătoare, o carte solidă care dezbate o temă incitantă, uzând deopotrivă de surse celebre, dar și rare". În discursul său despre carte, **Vlad Alexandrescu**, de la Universitatea București, a accentuat legătura dintre scrierile despre canibali din secolul XVII și filozofia politică: „canibalul, ca animal de hârtie, este o oglindă pe care filozofia politică o ține în fața contemporanilor". **Dana Jalobeanu**, de la Universitatea de Vest „Vasile Goldiș", a vorbit despre o altă carte lansată ieri, la care Cătălin Avramescu este coautor. **„Esprits modernes"** reunește într-un volum colectiv, semnat de 14 autori, lucrările lor prezentate la ediția anterioară a Școlii de vară de la Macea.

„Filozoful crud este o carte de filozofie morală", a spus autorul. „Personajul canibalului e problematic în primul rând din punct de vedere moral și e relevant pentru noi în știința caracterului". Ca o recunoaștere a pietății în fața autorilor trecutului (care ne cam lipsește, e de părere autorul „Filozofului crud"), Cătălin Avramescu și-a propus ca în demersul său să recupereze o moștenire intelectuală uitată, texte, autori asupra cărora azi rar se mai revine (tratate de drept natural din secolul XVII, literatură de călătorie din sec. XVIII). La urma acestor cercetări, autorul afirmă că „figura canibalului ne spune ceva despre ce am fi putut fi noi, despre ceea ce am putea fi noi". Așa încât cartea sa devine „o poveste despre lumea noastră culeasă din cărți vechi".

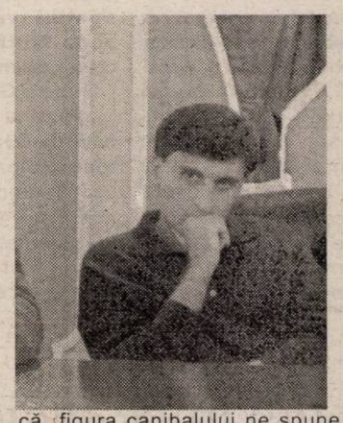

C. L.
Foto: Margareta Szegö

Baschet masculin

Ieri în meci amical

West Petrom -Univer Kecskemet 86-85

Baschetbaliștii arădeni au bifat aseară, la Sala Sporturilor încă o partidă cu caracter de verificare, parteneră fiind echipa magiară, Univer Kecskemet, unde se află fostul maseur al West Petromului. După un start timorat al gazdelor (0-10, min.3) până la finele celor 40 min. de joc, s-a mers umăr la umăr, victoria fiind adjudecată de către echipa gazdă.

Cel mai prolific jucător din tabăra gazdelor a fost Tega Moceanu cu 23 de puncte.

A.C.

Medalia „serviciul credincios" pentru Emil Prokopecz

(Urmare din pagina 1)

La festivitatea desfășurată la complexul de pe strada Eminescu, au participat președintele onorific al C.S.M. PAB, Sandu Ion, directorul Eugen Roman, sportivi și tehnicieni, marele om de sport, emoționat, mulțumind pentru ceremonia organizată în cinstea domniei sale. În vârstă de 85 de ani, Emil Prokopecz a obținut rezultate inegalabile la Campionatele Mondiale, Europene, Naționale sau în cupele europene intercluburi, aducând Aradului sute de medalii foarte prețioase. De numele lui se leagă existența complexului sportiv amintit și ridicarea unor generații de adevărați campioni. Prieten apropiat al ziariștilor de la „Adevărul", antrenorul emerit Prokopecz și-a demonstrat în timp valoarea. Arădean get beget, el ar merita din plin titlul de cetățean de onoare al orașului nostru. Este de datoria oficialităților locale, împreună cu conducerea C.S.M. PAB, să facă demersuri în acest sens, recunoscând merite care se cuvin recunoscute.

Clauza garanțiilor auto

(Urmare din pagina 1)

Dacă necăjitul nostru de pensionar ar fi reclamat la Mercedes defecțiunile mai sus pomenite, cu siguranță i-ar fi fost remediate de mult. Nu același lucru se întâmplă însă la noi. După cum relatează omul nostru, comerciantul de autoturisme a făcut constatarea defecțiunilor dar în loc să înlocuiască gratuit defectele s-a mărginit să se lamenteze că aceste repere se primesc de la Timișoara, că întreprinderea producătoare cere lămuriri cu privire la „rezervorul spart", deși nici un moment n-a fost vorba de așa ceva. Că asemenea piese nu ar exista în fabrica producătoare, dar o să sosească dânsele mai întâi la Timișoara, apoi la Arad și de aici vor ajunge la păgubit. Un traseu lung cât un zid chinezesc și cu parcurs cât mai afurisit, care nici după patru-cinci luni tot nu fusese străbătut de piesele cu pricina!

Nu știm dacă între timp Dacia Solenza Clima n-a ieșit cumva din garanție, dar este clar că sistemul românesc de garanții acordate de întreprinderea producătoare de autoturisme, este deficitar. Este aproape o regulă ca împuterniciții cu activitatea de constatare a unor defecțiuni să manifeste o preocupare abia mascată, dar clar erientată spre a scoate vinovat proprietarul autoturismului pentru defecțiunile constructive imputabile producătorului. Când este evidentă răspunderea acestora, atunci cumpărătorul este dus cu vorba despre Timișoara, despre lipsa pieselor etc. până când păgubașul se plictisește și renunță.

Tratamentul de care beneficiază românul în cazul garanțiilor auto este scandalos. Din păcate, acest lucru este cunoscut și chiar acceptat în mod tacit și de cumpărător. Noi nu reușim nici astăzi, la peste 13 ani de libertate, să înțelegem că în democrație nu trebuie să acceptăm abuzul unor firme producătoare de bunuri de slabă calitate. Pentru a ne apăra interesele avem, teoretic, la îndemână protecția consumatorului și avem justiția, dar, din păcate, câți asemenea păgubiți s-au adresat cu plângeri acestor instituții ale statului de drept? Ar fi interesant pentru presă un asemenea caz instrumentat de justiție! Înainte însă de a ajunge „la lege", cum se spune, cumpărătorul ar trebui să fie asistat de un jurist priceput care să îl orienteze în întocmirea unui contract de remediere a defecțiunilor auto sesizate în perioada de garanție. Pentru început, o să încercăm noi, ziarul „Adevărul" o investigație în acest caz (real), sesizat de un arădean, urmând să prezentăm concluziile și, eventual, să formulăm unele sugestii legate de măsurile ce trebuie luate pentru ca garanțiile asumate de producător - ori comerciant - să fie îndeplinite la timp și la nivelul de calitate cerut.

Abuzurile celor ce pun în vânzare bunuri necorespunzătoare calitativ și care mai și refuză să plătească daunele produse trebuie să înceteze. Nimeni nu e mai presus de lege, scrie în Constituție și așa trebuie să se întâmple chiar și în lumea producătorilor auto.

În acest weekend, la Moneasa

Foștii securiști - „deconspirați" fără presă

Conferința internațională „Lustrație și deconspirare în Europa de Est", organizată pe perioada a cinci zile - 10-15 septembrie - în două țări, Ungaria (Budapesta) și România (Arad-Moneasa), a avut scopul de a evalua activitățile consiliilor naționale de studiere a arhivelor fostelor poliții politice, dar și de raportare între țările participante.

Ieri, în stațiunea Moneasa, la hotelul cu același nume, s-au întâlnit reprezentanții (însoțiți și de „subordonați") a cinci țări: Georg Herbstritt - Germania, Incze Bela - Ungaria, Peter Metejek - Slovacia, Boguslaw Nizieski - Polonia și, bineînțeles, Gheorghe Onișoru - România.

Din păcate, conform unui protocol stabilit la începutul conferinței, la Budapesta, presa n-a avut drept de participare la discuții - deși am solicitat să fim lăsați să participăm la discuții -, fiind invitată la (doar) o scurtă prezentare, urmată apoi de o conferință de presă.

În cadrul întâlnirii cu mass-media arădeană, la Moneasa, participanții, numiți mai sus, au arătat că munca lor este foarte importantă, că au și adversari dar și aliați, și că, în special, **„generațiile viitoare vor trăi altfel dacă vor cunoaște trecutul așa cum a fost el"**.

Președintele CNSAS, Gheorghe Onișoru a răspuns la întrebarea referitoare la numărul de dosare pe care îl deține instituția pe care o conduce, spunând: **„CNSAS are aproximativ 5000 de nume în baza de date, nume care vor fi făcute publice, începând cu luna viitoare, în Monitorul Oficial. Cred însă că vom ajunge la o cifră totală de peste 10000 de dosare"**. Liderul CNSAS a scos în evidență faptul că România este singura dintre țările participante în care există o lege care le permite cetățenilor să aibă acces la propriile dosare. **„Totuși** - a adăugat Gheorghe Onișoru - **Germania este mult în fața noastră. Noi suntem doar în pluton cu celelalte țări"**. Într-adevăr așa este, având în vedere că președintele comisiei de studiere a arhivelor fostei poliții politice din Germania a anunțat că instituția pe care o conduce are peste 300 de mii de dosare.

Întrebat dacă dosarele candidaților la alegerile de anul viitor vor fi din nou studiate și făcute publice, și ce se va întâmpla în cazul în care se va dovedi că unii dintre aceștia au colaborat cu fosta Securitate, Onișoru a spus: **„Verificarea se va face din oficiu, dar nu este prevăzută pedeapsa. Totuși, în pachetul de legi privind anticorupția a fost prevăzut faptul că o persoană despre care se va dovedi că a colaborat cu fosta poliție politică nu va mai putea ocupa nici o funcție publică"**.

Conferința continuă astăzi și mâine, urmând ca luni, la Arad să aibă loc un vernisaj cu titlul „Și tu ai fost urmărit", dar să fie lansat și un volum-surpriză, intitulat: „Bande. Bandiți. Eroi".

Spunându-vă că la plecarea noastră, a presei, din Moneasa, participanții și-au dat jos cravatele - acesta a fost ordinul lui Gheorghe Onișoru - pentru a se apuca de lucru, vă promitem că vom reveni în numărul de luni. Oricum, mai în glumă, mai în serios, dacă la Moneasa reprezentanții celor cinci țări i-au identificat pe foștii securiști, noi nu știm pentru că am fost invitați să plecăm.

A.Olteanu

Cu miloaga la ușile arădenilor

Presa arădeană a semnalat în mai multe rânduri existența, pe străzile orașului, în special pe cele din centru, a unor persoane care, în numele unor fundații, solicită trecătorilor să contribuie financiar la diverse acțiuni umanitare. Acțiuni care, ca o regulă, au drept scop salvarea unor oameni bolnavi. Unii arădeni, mai milostivi, dau bani, de obicei sume mici. Alții trec nepăsători. Poate mai raționali, își pun mai multe întrebări. Cazul expus e, într-adevăr, real? Ce se întâmplă cu banii adunați? Sunt ei folosiți în scopul prezentat?

Mai nou, astfel de persoane - tineri, îngrijit îmbrăcați - și-au făcut apariția și în blocuri, unde sună din ușă în ușă, prezentând, bineînțeles, aceeași poveste. Zilele trecute, la ușa arădeanului S. P. a sunat un tânăr care, arătând o legitimație, s-a prezentat ca fiind de la Fundația Millenium Plus 2001, P.L. (punct de lucru - n.r.) Arad, care ar colabora cu Fundația Juventute. Povestea spusă? Un copil bolnav, ce are nevoie de transplant de rinichi, intervenție ce necesită 48 de mii de euro. Sensibilizat, omul nostru a dat 50.000 de lei. A primit o chitanță pe care scrie „donație", hârtie ștampilată, cu datele Fundației, și...bineînțeles, mulțumirile de rigoare.

Îndoiala a apărut ulterior. Dacă banii nu ajung acolo unde trebuie? Dacă fundația e una „fantomă"? În fond, o ștampilă se poate face atât de ușor...

Ziarul Adevărul a încercat să ia legătura cu Fundația Millenium Plus 2001, dar fără rezultat. Fundația nu apare nici în cartea de telefon, nici în Catalogul arădean al ONG-urilor, editat de Centrul ONG (centru de colaborare între fundațiile arădene și autoritățile locale). În schimb, directoarea celeilalte fundații adusă în discuție, Juventute, a fost foarte supărată aflând că Millenium Plus 2001 se folosește de numele fundației pe care o conduce, mai ales în astfel de situații. „Cu noi nu colaborează această fundație. Noi nu recurgem și nici nu încurajăm asemenea practici. Și Centrul ONG s-a interesat de această fundație care adună bani, dar ce se întâmplă cu ei, nu se știe", spune Julia Kondor.

Directorul Centrului ONG, Cristian Cojocaru, spune că Aradul se confruntă destul de des cu astfel de situații. „Noi am avut mereu acțiuni cu Gardienii și Poliția Economică pentru depistarea așa-ziselor fundații, care de cele mai multe ori sunt din alte județe. De exemplu, pe un fir am mers până la Ploiești. Sunt niște șarlatani, șmecheri. Banii adunați merg de fapt în buzunarele lor. Chestiunea cu punct de lucru e din start o mare gogoașă. După Ordonanța 26 nu există punct de lucru la o fundație, doar filială. Noi am avertizat de multe ori arădenii să nu dea bani la astfel de oameni. În plus, pe raza Aradului e interzisă colectarea de fonduri", spune Cojocaru.

Într-un caz ca cel prezentat, omul de rând rămâne cu frustarea; vrând să facă o faptă bună, se trezește cuprins de îndoieli. Îi displace ideea de a fi înșelat, nu-i place ca, în numele caritații, cineva să profite de sensibilitatea lui.

Gerlinde Knap

Din fonduri PHARE pentru D.G.P.D.C.

Specializare în protecția copilului

80 de angajați au beneficiat de proiectul „Formare fără frontiere"

Aradul, prin Direcția Generală pentru Protecția Drepturilor Copilului, este singurul județ din țară care a participat, în domeniul protecției copilului, la un proiect comun cu o altă țară, finanțat de Uniunea Europeană. Este vorba de **„Formare fără frontiere"**, proiect derulat în ultimele luni de DGPDC Arad în colaborare cu Direcția Teritorială de Protecție a Copilului din județul Bekes (Ungaria). Proiectul a beneficiat de o finanțare de 85.446 de euro, din care aproape 65.000 de euro a reprezentat sprijin PHARE (restul fiind contribuția părții maghiare, cea care a accesat acest proiect).

„Scopul acestui proiect comun, care e deosebit de important pentru noi, a fost specializarea și formarea specialiștilor de protecție a copilului din cele două județe. Noi avem o convenție de colaborare cu Bekes începută acum trei ani, timp în care au existat mai multe acțiuni comune. În cadrul acestei colaborări au fost atrase și alte județe din Euroregiunea Dunăre - Criș - Mureș - Tisa", a spus directorul general al DGPDC Arad, Edita Iuhasz.

Activitățile desfășurate în cadrul proiectului Formare fără frontiere, la care au participat 80 de persoane din DGPDC Arad (din care 40 sunt asistenți maternali) și 20 din partea maghiară, au fost: dezvoltarea îngrijirii copiilor autiști din județul Arad, îmbunătățirea programului de selectare-formare a asistenților maternali, predarea metodei de monitorizare a județului Bekes, promovarea intrării în vigoare a drepturilor și intereselor îngrijiților și familiilor acestora.

Rezultatele proiectului vor fi prezentate în cadrul celei de-a doua Conferințe Euroregională de Protecția Copilului, ce va avea loc la Gyula în perioada 25 - 26 septembrie. „Rezultatele vor fi cuprise într-un volum de studii ce va apărea în 300 de exemplare, din care 150 în limba română. Cartea va fi, sperăm, folositoare celor care lucrează în domeniul protecției copilului", a spus Szucs Elekne, director al DTPC Bekescsaba. Aceasta a adăugat că există posibilitatea ca, pe viitor, județul Arad să acceseze un proiect asemănător, în cadrul căruia Bekes să fie partener.

G. Knap

A șasea ediție a târgului ONG-urilor, între 26 - 27 septembrie

În cursul după-amiezii de joi, la Centrul ONG a avut loc o întâlnire între reprezentanții autorității locale și organizațiile nonguvernamentale din Arad, pentru stabilirea perioadei de desfășurare a târgului ONG-urilor și pregătirea materialelor necesare. Astfel, s-a hotărât ca ediția din acest an a târgului, a șasea, să aibă loc între 26 - 27 septembrie. Locul de desfășurare, platoul din fața Palatului Administrativ. „Contăm pe participarea a circa 30 de organizații nonguvernamentale din județul nostru, cele mai multe fiind, desigur, din municipiu", spune directorul Centrului, Cristian Cojocaru.

G. K.

„Copilul și calculatorul", la grădinița Juventute

Aproape fiecare unitate școlară, fie ea școală sau grădiniță, pregătește lucruri noi la început de an școlar. Pe copiii grupei pregătitoare de la grădinița Juventute îi așteaptă o mare surpriză: conducerea grădiniței a amenajat o sală de calculatoare, cu 20 de calculatoare, câte unul pentru fiecare copil. „Calculatoarele au fost obținute din sponsorizări, de la Bursa de calculatoare și firma Matrix. Din fonduri proprii și din contribuții ale unor părinți sunt mesele și scaunele. Cred că suntem singura grădiniță din țară cu atât de multe calculatoare", spune directoarea Julia Kondor.

Copiii au zilnic program de calculator, cu ajutorul căruia ei învață limbi străine (engleza și germana), matematică, își dezvoltă vocabularul sau se joacă.

G. Knap

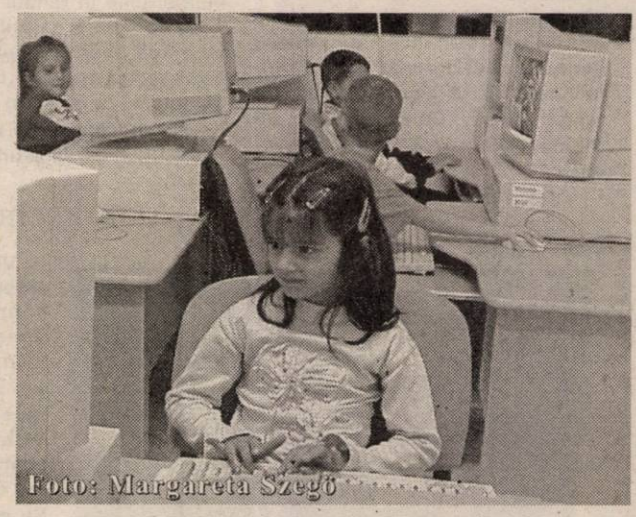

Foto: Margareta Szegö

În județul Arad

Ministerul Transporturilor agreează doar trei cabinete medicale

Prin Ordinul lui Miron Mitrea, ministrul Transporturilor, Construcțiilor și Turismului (MTCT) conducătorii auto și persoanele care concură la siguranța rutieră au nevoie în mod obligatoriu de vizele medicale, care se efectuează la Policlinicile Teritoriale ale MTCT, precum și de avizele psihologice care se obțin de la laboratoarele autorizate de M.T.C.T.

La ora actuală, aceste noi reglementări legele îi interesează în primul rând pe taximetriști și pe transportatorii de marfă, intern și internațional. Pentru a lămuri cum stau lucrurile cu obținerea acestor adeverințe medicale, am discutat cu domnii **Francisc Mandek** și **Dorin Lungu,** mai precis cu directorul ARR Arad, respectiv inspectorul de specialitate I A din cadrul aceleiași instituții. Precizările pe care le fac în continuare reprezentanții ARR Arad sunt cu atât mai binevenite cu cât numeroși taximetriști ne-au sesizat la redacție cu privire la faptul că și-au completat dosarul cu toate cele necesare, însă, când s-au prezentat la ARR pentru obținerea acreditării li s-au respins actele pe motiv că adeverințele medicale au fost eliberate de alte cabinete decât cele prevăzute în Ordinul ministrului Miron Mitrea.

„Toți cei interesați trebuie să înțeleagă un lucru vechi de când lumea: unde-i lege, nu-i tocmeală. Așadar, precizăm: pe raza județului Arad, singura Policlinică Teritorială a MTCT este Policlinica CFR, de pe strada 30 Decembrie. Doar aici se pot efectua vizitele medicale necesare la dosar. Cât despre testările psihologice, conform aceluiași act normativ, la ora actuală în județul nostru există doar două cabinete de profil acreditate de M.T.C.T. Este vorba de Cabinetul dr. Olimpia Diaconescu, aflat pe Calea Victoriei, în incinta Companiei de Transport Public Arad. Cel de-al doilea Cabinet psihologic acreditat este al dr. Codruța Hențiu, situat în Arad pe strada Clujului nr. 10", au subliniat reprezentanții ARR Arad.

Pe viitor, n-ar fi exclus ca și alte cabinete medicale să primească acreditoarea de la M.T.C.T. Deocamdată însă, doar cele enumerate mai sus au obținut-o. Lucru demn de reținut pentru a se evita o cheltuială în plus, nervi, timp pierdut care, în cele din urmă, înseamnă bani.

Nicolae Oprean

La Penitenciarul Arad

Un număr mai mare de deținuți pe băncile școlii!

Anul școlar 2003-2004 va începe luni și la Penitenciarul Arad. Față de situația de anul trecut, când programul de școlarizare a cuprins 78 de deținuți, de săptămâna viitoare pe băncile școlii vor fi mai mulți elevi".

„În noul an școlar au fost incluși 103 deținuți. Aceștia sunt repartizați în cinci clase pentru ciclul primar și patru clase de gimnaziu", precizează **Sorina Țogoie**, șefa Serviciului Cultural-Educativ din cadrul Penitenciarului. Pe lângă aceste cursuri, mai există și un program educațional de alfabetizare din care fac parte deținuții cu vârsta mai mare de 30 de ani.

Ca și în anii precedenți, cadrele didactice vor fi asigurate de învățători și profesori de la Școla Generală nr. 18. Deținuții au la dispoziție pentru a învăța cinci săli de clasă, iar manualele și celelalte rechizite școlare au fost asigurate din fondurile speciale ale Penitenciarului Arad.

Dan Roman

Tehnodomus
Str. Petru Rareș nr.28 Grădiște
angajează ♦ sudor ♦ lăcătuș
INFORMAȚII TELEFON
276.775, 276.613, 276.618.
(4044214)

BANCA ROMÂNĂ PENTRU DEZVOLTARE
În data de 16.09.2003, ora 10,00 se vinde la licitație publică, la sediul BRD GSG SA SUC. Arad, cu sediul în Arad, B-dul Revoluției nr. 5-7 imobilul situat în localitatea Sântana, FN, jud. Arad, compus din centrală termică, clădire birouri, vestiare, magazii, rezervoare îngropate, bazin apă, atelier mecanic, puț forat, împrejmuire, recuperare materiale sere și bunuri mobile, proprietatea debitoarei SC COMESO ARAD SA, cu prețul de strigare de 4.829.339.250 lei plus TVA.
Condițiile de licitație se pot consulta la sediul BRD GSG SA SUC. ARAD, informații telefon 0257/207207 sau 0256/302111.
(3535068)

S. C. Gospodărirea Comunală Arad S. A.
organizează licitație
cu selecție de oferte, pentru întocmirea expertizelor la căsuțele de agrement din strandul Neptun, în vederea vânzării acestora.
Ofertele se vor depune la sediul S. C. Gospodărirea Comunală Arad, S. A., până cel târziu în data de 30.09.2003, orele 14,00.
Informații suplimentare la sediul S. C. Gospodărirea Comunală Arad S. A. Arad, Calea Timișoarei nr. 61, telefon 287797.
(3535073)

Crimă monstruoasă în incinta Spitalului de Psihiatrie de pe Potier

Un nebun în delir și-a ucis colegul de salon

● *Într-un acces de furie nemăsurată, făptașul a castrat victima cu mâinile goale*

(Urmare din pagina 1)

La locul blestemat

La momentul documentării noastre, decedatul tocmai a fost urcat într-o mașină mortuară și transportat la Institutul de Medicină Legală, pentru autopsiere. Pe holul spitalului a rămas o baltă enormă de sânge... Cuprinsă de oroare, o femeie de serviciu a început să șteargă pata roșie ce-i dădea coridorului un aspect parcă smuls dintr-un film de groază.

Pacient nou, despre care nu se ştie nimic

Dr. **Bela Pappai,** medicul care era de gardă în momentul producerii monstruoasei crime (și care o înlocuia, de altfel, pe directoarea instituției, aflată în concediu) ne-a declarat: **„Criminalul era pacientul nostru doar de ieri** (n.r. - alaltăieri). **Victima însă era internată de o săptămână. Agresorul este bolnav mintal. A fost internat pentru depresie. Cel agresat nu era bolnav psihotic. A avut loc acolo un raptus agresiv. Cu alte cuvinte, un moment de agresivitate neprevăzută... ".**

- Dacă unul dintre cei doi - am întrebat - **era internat pentru o boală psihică, iar celălalt nu, cum se face că erau internați în același salon?**

- Bolnavii nu se selectează pe categorii...

- Ați văzut altercația?

- Nu. N-am fost de față.

- Cadavrul l-ați văzut?

- Da.

Mai multe n-am reușit să scoatem de la dr. Pappai, vizibil afectat și dumnealui, de cele întâmplate. La fel cum păreau și asistentele instituției,

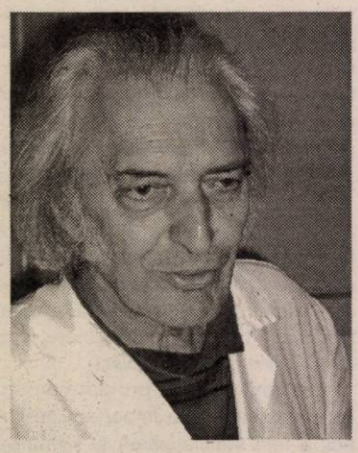

Dr. Bela Pappai nu-și poate explica cum a putut avea loc o asemenea tragedie...

pe fețele cărora se citea groaza. Cu atât mai mult cu cât o colegă de-a lor ajunsese și ea în raza de acțiune a celor doi, primind câteva lovituri. Din fericire, acestea nu au fost atât de grave încât să necesite îngrijiri speciale. Teroarea însă va mai domni mult și bine în rândul asistentelor, acestea fiind prea puține pentru a face față unor întâmplări de genul celei petrecute. Într-o tură obișnuită de noapte, de pildă, în spital se află doar **o asistentă, pe toată secția, medicul de gardă și un portar.**

„Asta-i schema!"

Plângând, femeia de serviciu curăța coridorul de sânge

Vizavi de acest aspect, dr. **Mircea Faur,** directorul Spitalului Județean, ne-a explicat: **„Nu avem ce face, aceasta este schema, odată cu reducerea de personal. Nu există soluție pentru suplimentarea numărului de personal pe timpul nopții și nici chiar pe timpul zilei. Iar bolnavii de acolo sunt imprevizibili. Așa ceva nu s-a întâmplat în toată istoria spitalului. Nu este o chestiune ce poate fi controlată. Pentru ceea ce s-a întâmplat ieri, nimeni nu poate fi acuzat. Și mă gândesc... acum, că ați adus vorba... poate doar un bodyguard foarte bun să poată să țină în frâu un nebun în delir. Un astfel de pacient capătă o forță încât rupe uși, sparge tot, nimic nu-l poate opri... Nici nu te poți băga în așa ceva, că te omoară pe tine... Din păcate, nu avem la Arad un loc special pentru bolnavii periculoși."**

Pe fondul forfotei generale din incinta Spitalului de Psihiatrie, și-a făcut apariția și directoarea instituției, dr. **Mihaela Brad,** medic primar psihiatru care, în concediu de odihnă fiind, fusese anunțată de cele întâmplate:

- Cum ați primit vestea? - am întrebat.

- Am fost șocată. Vă dați seama că a fost o întâmplare groaznică... Dar imprevizibilul și gradul sporit de periculozitate sunt apanajul bolilor psihice... Regretăm enorm cele întâmplate, dar...

Directorul Spitalului, dr. Mihaela Brad, este de părere că personalul de supraveghere ar trebui suplimentat

- Nu puteați să vă așteptați la așa ceva din partea pacienților dvs.?

- Sigur că puteam să ne așteptăm. Profilul nostru este de așa natură, dar... nu credeam, totuși, să se ajungă la o crimă...

- Toți bolnavii psihic sunt agresivi?

- Nu, dar sunt cu potențial de agresivitate crescut. De 22 de ani, de când sunt aici, nu am avut evenimente atât de dureroase.

- Îi cunoșteați pe cei doi implicați în altercație?

- Nu, din păcate nu îi știu pe nici unul dintre ei.

- Au mai avut loc, totuși, evenimente violente?

- Mici bătăi au mai avut loc, dar au fost ținute sub control.

Spitalul de Psihiatrie, în incinta căruia liniștea a fost tulburată de o abominabilă crimă

- Ce credeți că se va întâmpla acum, după toate acestea? Ce măsuri se vor lua?

- Eu aș propune sporirea personalului de supraveghere. Pentru că acest caz vine să ne arate că nu se știe niciodată ce se poate întâmpla. Sperăm să se facă ceva...

Epilog

Ioan Rad (de 44 de ani, pacient al Spitalului de Pihiatrie de numai o zi cu diagnosticul de depresie persistentă și-a ucis colegul de salon, pe Liviu Cismaș de 53 de ani, într-un acces necontrolat de nebunie.

Comisia de expertiza medico-legală psihistrică întrunită după acest eveniment a stabilit diagnosticul: episod psihiotic acut halucinator delirant; depresie recurentă; sindrom de dependență alcoolică.

Victima a fost transportată imediat la Institutul de Medicină Legală

Exercițiu de neseriozitate

Ceea ce era previzibil s-a întâmplat: părinții copiilor de șase ani nu mai sunt obligați să-și înscrie odraslele la școală.

Deci, rămâne cum am stabilit înainte de a stabili că școala începe obligatoriu la șase ani. Clasa întâi poate aștepta până ce copiii împlinesc șapte ani. Să ne mirăm că s-a schimbat schimbarea, cum se spune? Nu, nimic nu este de mirare. De 14 ani ce hotărâm astăzi schimbăm mâine, iar guvernarea lui Adrian Năstase excelează în acest sens. Nu este prima oară când constatăm acest lucru, dar cu atâtea ezitări, cu atâtea hotărâri luate pentru a fi anulate de alte hotărâri, ajungem să constatăm că avem de-a face cu un fenomen pe cât de anormal, pe atât de prezent în actul de guvernare.

Cum să ne explicăm acest joc „de-a hotărârile" ori „de-a legile"? O explicație ar fi necunoașterea realității și, de aici, decizii superficiale, luate la întâmplare. Mai putem crede însă că Adrian Năstase și Cabinetul pe care-l conduce, PSD în general, chiar și atunci când ia măsuri bune renunță la ele ori le amână sine die, de teama unor reacții de adversitate care ar duce la scăderea popularității partidului. Așa a fost, bunăoară, cu impozitul pe terenul agricol, ca să exemplificăm cu un exemplu din zeci care ne stau la îndemână.

Procedând cum procedează, guvernanții nu fac decât să antreneze populația într-un exercițiu al neseriozității. De altfel, este fapt notoriu că populația a fost învățată că ce se spune astăzi nu înseamnă că e valabil și mâine, a fost încurajată să protesteze, să iasă în stradă, să blocheze șosele pentru a da peste cap hotărâri de guvern ori ordonanțe de urgență. Și de regulă le dă peste cap.

Drama PSD este că n-a făcut reformă serioasă în primii trei ani de guvernare. N-a făcut-o fiindcă este greu să fii liberal în reforme și social-democrat în fața alegătorilor. Incompatibilitatea este evidentă, iar PSD, inclusiv (sau, poate, mai ales) prin influențele venite dinspre Cotroceni, a vrut să rămână un partid social-democrat, grijuliu, distribuind fărâme de pâine la cât mai mulți. Se vede ce-a ieșit. Cum am intrat în ultimul an al guvernării, unul preelectoral, de la reformă ne putem lua pauză fără termen, iar mimarea preocupării paternaliste se va accentua. Ca să încheiem cum am început, PSD va fi gata să renunțe cu și mai multă fervoare la hotărâri ori ordonanțe, să cedeze mereu, să împartă ajutoare sociale, subvenții (niciodată n-o să înțelegem de unde atâta bănet de împărțit când bugetul este cum este). Într-un cuvânt, exercițiul de neseriozitate va continua, antrenând și mai bine populația în păstrarea mentalității că legea nu e lege și că niciodată nu te poți baza pe cuvântul guvernanților.

Tristan Mihuța

Accente

SC.TRANSCOM INTERNATIONAL SA.

Cu sediul la SC.TRANSDARA SA.(str.L.Rebreanu nr.95), firma autorizata de catre firma MOTO METER din Germania, efectueaza verificari la toate tipurile de TAHOGRAFE, LA PRETURI AVANTAJOASE.

PROGRAM

Luni - Sambata 08.00 - 16.30 pe str.L.Rebreanu nr.95

(c. 444/2003)

Informatii la nr. de telefon : 256 306, 256 308

Din cauza unei adeverințe

Copiii pot pierde pensia de urmaş

Pentru a beneficia de plata pensiei de urmaș, copiii care au depășit vârsta de 16 ani și care își continuă studiile trebuie să depună la Casa de pensii în luna începerii noului an școlar (septembrie sau octombrie, după caz), o adeverință din care să rezulte că urmează în continuare școala. Nedepunerea dovezii atrage suspendarea plății pensiei de urmaș.

„ Adeverința în cauză va fi însoțită de un cupon de pensie, iar pentru persoanele care depășesc vârsta de 18 ani, și de o declarație din care să rezulte că urmașul realizează venituri și valoarea acestora", ne mai informează dna **Mărioara Gozman**, director executiv adjunct al Casei județene de pensii Arad.

Actele pot fi depuse la sediul Casei județene de pensii Arad, de luni până joi (inclusiv), între orele 8 - 12, iar marți și joi și între orele 15 - 17.

L. Buțiu

Stația de epurare și Terminalul Cargo au fost „binecuvântate“ de ministrul Hildegard Puwak

(Urmare din pagina 1)

Pentru ape mai curate

Primul și cel mai important punct al vizitei ministrului Hildegard Puwak a fost semnarea contractului de lucrări pentru reabilitarea

Semnarea actului de împrumut pentru stația de epurare

Stației de Epurare Arad. Acest proiect este finanțat prin intermediul programului ISPA, al Uniunii Europene, și se ridică la 18 milioane de Euro, aprobat în februarie 2001, și finanțat în proporție de 75 la sută printr-un grant din partea Comisiei Europene, diferența de 25 la sută fiind asigurată printr-un împrumut BERD în valoare de 4,5 milioane euro.

Ministrul Hildegard Puwak a ținut să felicite reprezentanții Consiliului Județean și pe cei ai Regiei Autonome Apă-Canal pentru obținerea acestui proiect declarând că „îmi exprim satisfacția că sunt într-un alt loc unde se semnează un astfel de contract, după ce am mai asistat la un astfel de eveniment acum o săptămână“. Hildegar Puwak a precizat că, pentru perioada 2000-2006, România beneficiază de 1,7 miliarde de euro, fonduri nerambursabile, obținute din partea Uniunii Europene, „bani care vin de la contribuabilii din țările membre, pentru a ajuta România să fie pregătită atunci când va veni momentul aderării la UE“. „Până în prezent, din aceste fonduri s-au angajat 1,2 miliarde de euro. Este important că proiectul Aradului a ajuns în acest moment, după o asistență asigurată din Irlanda, fapt care m-a bucurat, pentru că Irlanda este o țară care a știut să atragă fonduri. 18 milioane de euro înseamnă, totuși, peste 600 de miliarde de lei, iar președintele Consiliului Județean, domnul primar, vă pot spune cum se raportează această sumă la bugetul de stat“, a spus Hildegard Puwak, care a ținut, în încheiere, să solicite reprezentanților Comisiei Europene să trateze acest proiect la standardele din țările lor.

Înaintea semnării contractului între RAAC și firma germană BAMAG-TAHAL Consortium, directorul RAAC, Gheorghe Bănățean, a ținut să mulțumească tuturor celor care au sprijinit, de-a lungul timpului, acest proiect.

Sapard - un capitol negativ

La finalul ceremoniei, ministrul Hildegard Puwak, supravegheată îndeaproape de președintele CJA Caius Parpală și primarul Dorel Popa, a susținut o conferință de presă unde a încercat să ne prezinte, pe scurt, proiectele de care a beneficiat Aradul în ultimul timp. Astfel, ministrul Integrării Europene a avut cuvinte de laudă la adresa județului, în ceea ce privește obținerea de fonduri PHARE, ISPA sau PHARE-CBC, nu același lucru întâmplându-se, atunci când a fost vorba de programele Sapard, unde județul Arad s-a trezit prea târziu, atunci când fondurile erau deja terminate, astfel că proiectele noastre au ajuns pe o listă de așteptare. Cu toate acestea, Puwak a apreciat calitatea proiectelor Sapard declarându-se convinsă că ele au șanse să intre anul viitor în finanțare.

Pentru programe de dezvoltare în domeniul resurselor umane, la Arad s-au atras proiecte de aproape 300 de mii de euro, pentru finanțarea IMM-urilor alte 400 de mii de euro, de asemenea, pentru Parcul industrial s-a câștigat un proiect pentru infrastructură de 2,5 milioane de euro. Dacă mai punem cele aproape 3 milioane de euro pentru Cargo și cele 18 milioane pentru Stația de Epurare, putem spune că, din acest punct de vedere cel puțin, Consiliul Județean și-a făcut datoria în ultimii ani, chiar dacă nu a ieșit în public, toată ziua, pentru a se lăuda cu acești bani.

„Guvernul a încercat să ajute și zonele unde nu s-a reușit accesarea fondurilor UE, prin așa-zisele programe în oglindă, cu fonduri de la buget. Am investit în servicii sociale - 387 de miliarde pe țară, în case de tip familial, așa cum s-a întâmplat și la Arad, am făcut atât cât s-a putut cu banii avuți la dispoziție. Trebuie să spun că Aradul stă bine și la capitolul programelor transfrontaliere, din cele 23 de milioane de euro existente, județul Arad accesând proiecte în valoare de 6,5 milioane de euro. Este important ca orașele de la frontieră să se pregătească pentru acest tip de cooperare. Din păcate, proiectul de la Lipova nu a reușit din cauza unor soluții tehnice neagreate de Uniunea Europeană“, a mai spus Puwak.

Terminalul Cargo inaugurat de ministrul Puwak

Despre corupție - tăcere

Întrebată despre felul în care este tratat județul nostru atunci când se împarte bugetul, Hildegard Puwak a declarat că „niciodată la o discuția despre buget, nu numai în România, ci în orice țară, nu poți mulțumi pe toată lumea. Eu nu cred că există județ în țara asta care să nu poată avea argumente că ar fi meritat mai mult. Am încercat prin programele Sapard să aduce mai mulți bani la bugetele locale pentru infrastructură, am dat 13 mii de miliarde la agricultură, încercăm să reparăm ce s-a stricat în sistemul sanitar, am extins programul cornul și laptele, am finanțat repararea unor școli. Nu puteam în doi ani și jumătate să aducem în visteria statului 4,5 miliarde de dolari care au fost pierduți în 1997-2000“.

Ministrul Integrării Europene a refuzat să răspundă la acuzele care i se aduc în ultima vreme, cu privire la folosirea unor fonduri în scopuri personale, motivând că „nu pot să am nici o părere, până nu-și spun cuvântul cei pe care i-am sesizat în aceste cazuri. România a suferit mult din această situație, mai ales acum, înaintea raportului de țară, pentru că au apărut informații care trebuiau înainte verificate din mai multe surse“. Nici despre autostradă Hildegard Puwak nu a putut da lămuriri, trimițând reprezentanții presei să vorbească cu ministrul Transporturilor, Miron Mitrea.

La întâlnirea cu presa, multe întrebări, puține răspunsuri

Dl. Pele, directorul Terminalului, prezentând doamnei ministru „tărâmul” Cargo

Proiect finalizat

Hildegard Puwak a plecat în viteză spre Stația de Epurare pe care a „reabilitat-o“ în câteva secunde, astfel că presa n-a mai apucat s-o vadă pe doamna ministru turnând cimentul inaugural. Al doilea popas a fost Terminalul Cargo, realizat printr-un proiect PHARE-CBC de 2,8 milioane de euro, din care contribuția Consiliului Județean se ridică la 800 de mii de euro.

Panglica inaugurală a Terminalului Cargo a fost tăiată de Hildegard Puwak și președintele CJA Caius Parpală, în fața a zeci de reprezentanți ai administrației locale și șefilor instituțiilor descentralizate. Însoțită de directorul Cargo, Gheorghe Pele, de Caius Parpală și primarul Dorel Popa, ministrul Integrării Europene a trecut în revistă construcția realizată în apropierea Aeroportului Arad, declarându-se, la final, mulțumită de ceea ce a văzut. „Este un prim proiect de acest gen și mă bucur că a fost dus cu bine la sfârșit“, a spus Puwak. Președintele CJA a evidențiat efortul pe care Consiliul Județean îl face în acest proiect, adică cei 800 de mii de euro cu cât contribuie Aradul, declarând că „ne bucurăm că am fost în stare să accesăm aceste credite, atât la Cargo, cât și la Stația de Epurare, dovadă că aceste proiecte au fost tratate cu seriozitate“. Directorul Cargo, Gheorghe Pele a precizat că deja există șase contracte semnate cu diverși agenți economici, comisionari vamali sau operatori vamali, ceea ce arată că Terminalul Cargo a intrat, deja, în pâine, și se speră ca, în scurt timp, să devină o punte de legătură între Europa și Orientul Mijlociu.

Ministrul Puwak a părăsit în trombă Aradul, deși fusese invitată la o recepție în cinstea inaugurării Terminalului Cargo, motivând că are probleme urgente de rezolvat la Cluj.

Foto: Șt. Matyaș

Sunt 25 miliarde, dar aproape nimeni nu-i vrea

În luna mai, Agenția Județeană pentru Ocuparea Forței de Muncă Arad a primit 25 de miliarde de lei pentru finanțarea activităților de producție, prestări servicii și turism. Deși toată lumea caută bani pentru investiții, paradoxal, din cei 25 de miliarde de lei, din bugetul de asigurări sociale care s-au acordat potrivit Legii 76/2002, până în prezent nu s-au consumat decât 2 miliarde de lei. „Până acum doar 4 firme au credite în derulare prin această linie de finanțare și mai există în analiză încă 4 dosare.“, a precizat Dănuț Bălaș, consilier la Biroul de Creditare al AJOFM Arad. Practic, creditele se derulează prin Banca Comercială Română, dobânda fiind jumătate din rata oficială a scontului stabilit de BNR. Mai concret, dobânda pentru un credit este, în prezent, egală cu aproximativ 10% pe an. Aportul investitorului va fi de 25% din valoarea investiției, restul de 75% va fi reprezentat de credit. În cazul în care un șomer își înființează o firmă nouă, aportul său va fi de 10%.

100 de milioane pentru un loc de muncă

Ca linie generală pentru fiecare loc de muncă nou creat se acordă 100 milioane de lei. Însă, este obligatoriu ca cel puțin jumătate din locurile de muncă nou create să fie ocupate de oameni proveniți din rândul șomerilor. Pentru aceștia se mai dau și alte facilități. Mai clar, AJOFM mai acordă subvenții echivalente cu un salariu minim pe economie timp de un an fiecărui șomer angajat care provine din rândul tinerilor absolvenți. Alte categorii subvenționate sunt șomerii care au vârsta peste 45 de ani sau acei angajați care sunt unici întreținători de familie. Condiția este ca tinerii absolvenți să fie menținuți pe post pe o perioadă de minim 3 ani, iar pentru următoarele două categorii perioada minimă de angajare trebuie să fie de cel puțin 2 ani.

Destinația creditelor este pentru materii prime și pentru investiții.

Perioada de rambursare a creditelor este de 12 luni pentru achiziții de materii prime și materiale, respectiv 36 de luni pentru investiții. „Un alt avantaj este că o firmă nou înființată poate obține un credit doar prin această modalitate, băncile acordând credite companiilor după o activitate de minim 9 luni de zile“, punctează Bălaș.

Cei care doresc să primească finanțări trebuie să meargă la AJOFM Arad,la Biroul Creditare, zilnic între orele 8și16, unde vor primi conținutul dosarului de creditare. După ce vine cu toată documentația completată dosarul se analizează la AJOFM Arad, după aceea este introdus la Comisia Județeană de Credite, iar în final este înaintat la BCR pentru o altă verificare, în urma căreia se dă „verde” la linia de credit. Dacă toate etapele se parcurg fără sincope, în circa 3 săptămâni investitorul primește creditul. Acest program funcționează din anul 2001 „și până acum nu am avut probleme cu nici o firmă din punct de vedere al rambursării creditelor”, conchide Bălaș.

De ce nu s-au folosit banii până acum? „Rata șomajului este scăzută în județul Arad, iar acum trecem printr-o perioadă de recesiune economică, cel puțin din punct de vedere al micilor investiții”, crede inspectorul Bălaș.

Totuși ar fi o pierdere ca fondurile să nu fie consumate, pentru că la 30 noiembrie se vor închide programele de creditare, indiferent dacă mai există bani la AJOFM Arad. Cert este că până acum, în afară de cele 2 miliarde de lei pentru 4 firme aflate deja în derulare, mai există doar 4 firme care au dosarele la analiză. Acestea, în cazul în care vor primi finanțarea vor „înghiți” încă 5,5 miliarde de lei. Și atunci se va consuma mai puțin de 30% din plafonul total de creditare pentru acest an. Se poate trage concluzia că bani sunt, dar amatori de investiții, nu. Cel puțin care să recurgă la această posibilitate prin imtermediul AJOFM Arad.

G. Constantinescu

În dialog cu cititorii

Continuăm seria dialogurilor, începute săptămâna trecută, cu cititorii ziarului nostru

Protest

„Asociațiile Veteranilor de Război, ale Cadrelor Militare în Rezervă și Retragere din M.Ap.N. și M.I. și unele Cadre Militare Active din Garnizoana Arad, luând act, din mass-media, de propunerile formulate de unele persoane de a dezafecta și muta „Monumentul Ostașului Român" din Piața Avram Iancu, protestează în mod vehement împotriva acestei blasfemii.

Nimeni nu are dreptul să se atingă de acest simbol, ridicat în memoria celor peste 800.000 de militari români, care s-au jertfit pentru eliberarea și apărarea gliei strămoșești în cel de-al doilea conflict mondial.

Faptul că niște minți rătăcite susțin această ideea năstrușnică nu este atât de grav, cât mai ales faptul că la ea au subscris și unele persoane considerate onorabile.

Cei care susțin această idee s-au discreditat definitiv și irevocabil în fața opiniei publice și în mod deosebit a urmașilor celor care plâng eroii căzuți pe câmpurile de bătălie.

Avertizăm pe cei interesați de mutarea acestui monument, că această manevră nu se va putea realiza nici dacă vor recurge la forță."

Semnează generalul Aurel Golcea împreună cu trei colonei, toți patru rezerviști arădeni

*

Oficial, nimeni nu a ridicat problema dezafectării monumentului ostașilor români din Piața Avram Iancu, dar vorbe despre eventuala înlocuire a sa cu o variantă îmbunătățită din punct de vedere estetic ne-au ajuns și nouă la urechi. Autoritățile responsabile ne pot lămuri mai exact. Avertismentul din final nu are nici o motivație. Nu e.cazul recurgerii la nici un fel de forță.

* * *

Stimată redacție,

„Mă numesc Eugen Deaconu, sunt profesor de matematică în Statele Unite și redactor șef-adjunct și redactorul rubricii sport al revistei „Romanian Sacramento Magazine", o revistă adresată românilor din California, dar nu numai.

Din dorința de a prezenta românilor stabiliți aici știri din viața principalelor orașe ale României, redacția RSM apelează la înțelegerea dumneavoastră pentru preluarea lunar a unei știri din ziarul dvs., fie aleasă de noi, fie de redacția dvs., bineînțeles cu specificarea sursei de proveniență și numele autorului".

Cu mulțumiri, al dumneavoastră Eugen Deaconu

*

Suntem interesați într-o colaborare cu dvs., stimate domnule Eugen Deaconu, pentru un schimb reciproc avantajos : dvs. preluați din ziarul nostru ce doriți cu condiția menționării publicației și a autorului, iar noi să primim articole din revista mai sus menționată. Ne interesează cum trăiesc românii noștri în America, cum muncesc, cum se descurcă. Ce gândesc despre noi, cum văd viitorul României, unde cred că facem bine și unde greșim, precum și reflectarea realităților românești în presa americană. Poate că în California sunt stabiliți și români arădeni: ei ce fac, cum o duc, ce vor să afle despre locurile de baștină? Așteptăm un nou semn de la dv. Ca om de presă, ați putea formula și unele observații cu privire la conținutul, tematica și forma grafică ale ziarului nostru.

* * *

Pinocchio primar

„La articolul despre afacerea CET-Century Mark, de la început am simțit că nu-i a bună. O firmă cu sediul în SUA care e gata să investească 200 milioane dolari în Arad, dar nu are pagină Internet de clasă este de necrezut. Well, un nume foarte potrivit pentru Dorel Popa, primar: Pinocchio. Să nu uităm nici ultima lui gogoașă cu împrumuturi pentru România, în valoare de sute de milioane dolari, din care și el ar primi ceva. De necrezut; chiar crede pinocchio (cu litere mici) că arădenii sunt atât de naivi?"

Numai bine, Dan Belc, Florida, USA

*

Lucrez de aproape treizeci de ani la acest ziar, dar un primar atât de aventurist precum Dorel Popa nu știu să fi avut Aradul. Sincer, nici eu nu pot fi sigur dacă minte cu bună știință din calcul politic, ori pur și simplu îl ia gura pe dinainte. Dl. Popa a ieșit în evidență cu niște afaceri care au uluit comunitatea liniștită a arădenilor. Și nu numai: prin năzdrăvăniile sale este cunoscut, iată, până la mii de kilometri distanță de țară. E bun pentru Cartea Recordurilor, e adevărat, dar și mai bun pare să fie pentru un concurs al celor mai mari mincinoși din lume. Bun nume i-ați găsit, numai să nu se simtă jignită celebra păpușă asamblată din piese de lemn, cu numele de Pinocchio.

* * *

Talibanii arădeni

„Fostul ministrul al Minorităților, deputatul UDMR de Arad György Tokay, cu sinceră dezamăgire spune: «Talibani mai există și la Arad și se mai găsesc și la București.»

Totul a pornit odată cu Decizia Ministerului Cultelor care a interzis reamplasarea la Arad a Complexului statuar „Ungaria Mare" (rebotezat) Statuia Libertății, monument care a fost demolat în 1925 de către guvernul I. C. Brătianu pe timpul domniei regelui Ferdinand I.

Domnul György Tokay, definind în mod pueril și incomplet noțiunea de taliban, atribuie acest merit acelora care au luat această măsură legală și dreaptă precum și arădenilor care o susțin.

Problema statuii este o ambiție a conducătorilor UDMR ai județului Arad, în cârdășie cu oportunistul Dorel Popa (primar al Aradului și președinte județean PSD) care speră probabil că și lor li se va face o statuie, dar se așteaptă mai mult la voturi de la etnicii maghiari, că se apropie alegerile.

Pentru români, această statuie reprezintă numai sânge și durere. Iar acțiunea UDMR o consider o încercare de a sufla în cărbunii stinși, pentru a reaprinde focul unor conflicte nedorite între frații creștini români și maghiari de pe aceste meleaguri.

La Arad, în categoria talibanilor îi includem pe cei care conduc organizația județeană UDMR și pe „dictatorul" Dorel Popa.

Acești domni au transportat complexul statuar din locul unde era depozitat din 1925 și pe el scria: Ungaria Mare. În discuțiile cu PSD Arad, cu ocazia încheierii protocolului, au „acceptat" să schimbe denumirea în Statuia Libertății. În toate evidențele interne și internaționale figurează numele de Ungaria Mare, Ungaria milenară. Nimeni nu are dreptul să schimbe denumirea unei opere de artă și cel care o face comite un fals. De ce au făcut-o este lesne de înțeles.

Am convingerea că cei care conduc destinele României vor ține seama de cele de mai sus, nu se vor lăsa intimidați de lamentările amenințătoare ale talibanilor și nu vor terfeli sentimentele românilor de dragul unor statui și nici de dragul unui protocol".

Florentin Livius Vârtaci-Aconi, cetățean român, cu domiciliul în Arad

*

Repet ceea ce v-am spus în particular, d-le Vârtaci-Aconi: Dv. aveți nevoie de un ziar propriu, în care să scrieți ce doriți, cum doriți și când poftiți. V-am mai publicat o scrisoare în urmă cu ceva timp și de atunci ne țineți aproape zilnic în mesaje pe Internet. Este și cazul acestei adrese din care am spicuit textul de mai sus. Subiectul a fost și încă este intens abordat publicistic, dar dacă revenim asupra lui o facem în ideea că arădenii este bine să vă cunoască opinia în legătură cu interesul primarului Dorel Popa de a obține voturile etnicilor maghiari din Arad. Într-adevăr, așa poate fi explicată solicitudinea domniei sale față de cererile UDMR privind reamplasarea Statuii Libertății în Piața Pompierilor din zona centrală a municipiului.

* * *

Parktronic

„Deoarece am observat că problema Parktronicului, referitoare la imobilizarea vehiculelor, nu se rezolvă și toată lumea rămâne nepăsătoare la abuzurile săvârșite de această societate, am contactat Direcția Generală a Poliției Rutiere referitor la această problemă și am primit următorul răspuns de la dl. chestor Avramescu: imobilizarea unui vehicul se dispune de către un polițist, iar punerea în practică poate fi pusă de către un reprezentant numit de către Consiliul Local. Probabil că cei de la Parktronic nu cunosc această prevedere legală, de aceea vă rog să aduceți la cunoștința arădenilor acest lucru".

Marcel, Arad

*

Scurt: Personalul Parktronic este abilitat, prin contract, de către Consiliul Local Municipal să procedeze la imobilizarea roților. Acest drept (de aplicare a ghearei galbene) este contestat de multă lume, inclusiv prin acțiuni judecătorești. Din câte suntem informați, până în prezent nu a fost emisă vreo hotărâre judecătorească DEFINITIVĂ referitoare la acest caz. Practic, fiind arădean, știți că, deocamdată, orice ocupare fără plată a zonelor marcate de Parktronic se poate sfârși cu imobilizarea autovehiculului.

P.S.: Este bine să amintim că, pentru a scăpa de gura lumii, cei de la Parktronic au acceptat ceva reduceri la taxa de parcare cu ora (sau cu jumătatea de oră, pentru care se plătește doar 2000 lei).

* * *

„Stimată redacție,

„De la bun început țin să vă mulțumesc din suflet, în numele mai multor cititori fideli, printre care mă număr și eu, Ecaterina Cociuban, din Arad, Aleea Amara, Bl. X 37, pentru plăcuta surpriză pe care ne-ați făcuto în ziarul «Adevărul» de luni, 25.08.2003, prin reluarea corespondenței cu dl. Ion Cristoiu.

Mulțumim d-lui Doru Sinaci, «omul de legătură» cu simpaticul, verticalul și, de ce nu, îndrăgitul analist politic.

Mulțumim de asemenea d-lui Ion Cristoiu că a revenit cu sentimente mai bune față de noi, ștergându-ne sentimentul de a fi uitați, lămurindu-ne mai bine cu unele aspecte ale vremurilor zbuciumate, derulate pe mapamond, pe care nu le putem ignoara nici noi, muritorii de rând.

Sperăm sincer că de acum vom citi iar, săptămânal, observațiile pertinente din partea d-lui Ion Cristoiu, prin bunăvoința d-lui Doru Sinaci".

Cu deosebită stimă

*

Aducerea în paginile ziarului „Adevărul" a unor personalități din țară este finalizată prin colaborările săptămânale ale publicistului Ion Cristoiu și ale istoricului Adrian Cioroianu. De trei săptămâni ne bucurăm și de prezența în coloanele cotidianului nostru a eminentului chirurg prof. dr. Teodor Horvath, de la Spitalul militar central, legat de județul Arad prin origine.

* * *

Disponibilizările la CFR vor costa 60 milioane de dolari

„Fiecare ceferist va primi, în funcție de vechimea în muncă, 20-24 de salarii compensatorii, plus sumele cuvenite pentru concediul de odihnă pe anul 2003, dacă acesta nu a fost efectuat.

Măsura concedierii masive a personalului CFR a fost convenită de Guvern cu Fondul Monetar Internațional la ultima evaluare a acordului stand-by. În pofida protestelor vehemente ale sindicatelor, care contestă numărul mare de disponibilizări, Executivul va duce până la capăt acest angajament, pentru simplu motiv că orice pas înapoi în această privință poate însemna începutul falimentului Căii Ferate Române. Și asta pentru că societățile feroviare se află într-o situație financiară foarte delicată, datoriile acumulate în ultimii ani depășind 10.000 miliarde de lei.

Numărul preconizat al celor care vor pleca din CFR se ridică la circa 18.500 de persoane. Durerea și necazul ceferiștilor este destul de mare. Aceasta mă afectează și pe mine deoarece am și eu trei copii care lucrează la Regionala CFR Timișoara, două fete și un ginere, despre a căror soartă nu știu nimic până în prezent. Ce să facem, asta e democrația. Înainte nu era voie să fie om neangajat. Nu ar fi bine ca fiecare să aibă un loc de muncă, nu să se sinucidă că nu are cu ce să mai trăiască sau să se facă hoț sau criminal?"

Traian Dărăștеanu Gurahonț

*

Pentru rentabilizarea activității la Căile Ferate, reducerile de personal sunt inevitabile, oricât de dureroase ar fi. La întrebarea dvs. din final, răspunsul este subînțeles, dar - din păcate - este imposibil. Nici măcar țările bogate ale lumii precum Statele Unite, Suedia, Germania ș.a. nu au reușit să elimine șomajul. La economia noastră șubredă, șomerii sunt mai puțin costisitori decât angajații care mai trebuie și întreținuți la locurile de muncă atât de costisitoare. Chiar dacă nu vă consolează, vă reamintim că în România postdecembristă și-au pierdut slujbele milioane de români.

* * *

Poșta redacției

Toni Uleia, Arad: Am primit cele două scrisori expediate în ultimul timp și v-am înțeles nemulțumirile față de cei aflați la putere pentru pensia mică pe care v-o acordă. În privința votului, fiecare cetățean este liber să procedeze după cum îi dictează propria conștiință.

Vlad Țepeș: Scrisoarea dv., deși foarte lungă, este în fapt o sumă de nemulțumiri față de cei aflați la putere. Un subiect general, bun oricând, în orice parte din țară. Șomerii sunt... șomeri tocmai pentru că nu au loc de muncă. Nicăieri în lume șomerii nu sunt obligați să presteze muncă voluntară.

În privința întreprinderilor de stat nerentabile, acestea trebuie ori rentabilizate, ori închise. Indiferent dacă există sau nu altă întreprindere „la cheie", care să preia forța de muncă disponibilizată.

Marta Tipei, Arad: Mesajul dv. a fost receptat la timp, dar abia astăzi a ajuns în lucru. Mai sunt de actualitate cele sesizate?

Pagină realizată de Ștefan Tabuia

P.S.: Scrisorile mai lungi de 20 de rânduri au șanse mici să vadă lumina tiparului. Nici măcar timpul fizic să le citim și să le descifrăm până la capăt nu îl avem. Scrieți scurt, foarte citeț și clar. Noi înțelegem ce doriți, chiar dacă nu vă întindeți pe texte kilometrice. Cu mulțumiri pentru înțelegere.

Boxerul german

Aspectul exterior excepțional al boxerului german îl distinge în comparație cu celelalte rase canine. Veritabil campion de atletism, boxerul reunește în conformația lui corporală, specific aerodinamică, atât forța cât și iuțeala.

Fără îndoială, ceea ce-l particularizează este capul specific, cu un bot scurt și lat, cu buzele căzute (rezultat al prognatismului specific rasei), masca neagră și ochii ca oțelul. Psihologii afirmă că o astfel de figură bonomă atrage simpatia datorită expresiei emoționante și a mimicii care nu poate păcăli. Dacă întrebăm oamenii ce anume aduce popularitatea acestei rase se poate constata că nu numai aspectul exterior este cel ce atrage. Ni se va răspunde că afectivitatea lui naturală și curajul fără limite atrag de asemenea simpatia, în comparație cu alte rase canine.

Boxerul german este descendent direct din marele „Bullenbeisser", rasă astăzi dispărută. În evul mediu strămoșii boxerului erau folosiți la vânătoare de zimbri, mai târziu (așa cum li se traduce numele: câinele care mușcă tauri) a fost folosit în arene în lupta cu taurii, devenind și un câine de însoțire a turmelor de vite. Selecția rasei prin încrucișarea cu Bulldogul englez, de la care a preluat botul turtit, a început în zona Münchenului, unde s-a înființat primul Boxer Club, în 1985 și a fost adoptat primul standard. Primul câine înregistrat, femela Mülbauer's Flocki nu semăna absolut deloc cu boxerul actual și era complet albă. Infuzia de buldog a fost continuată cu încrucișarea cu Schnauzer și cu alte rase, pentru a se obține un corp compact, dar aportul de sânge nemolossoid a fost aproape nul.

Standardul actual a fost adoptat în anul 2001 și interzice cuparea urechilor și scurtarea cozii. Aceste interdicții creează mari probleme crescătorilor și duc, pe lângă schimbarea dramatică a aspectului câinelui, la modificări anatomice prin schimbarea balansului posterior și a poziției centrului de greutate.

În prezent, cele mai valoroase exemplare se află în Germania, Italia și Spania, iar în România în Galați, Brașov, Deva și Oradea, revelația anului 2003 fiind un pui de boxer din Arad, născut în canisă arădeană.

Boxerul reprezintă un exemplu că nici cei din neamul canid nu pot fi judecați după aparențe. Sub o expresie feroce se ascunde o fire de un calm și o franchețe rar întâlnite chiar și între câini. De aceea, prieteniile între copii și boxeri pe cât par de nepotrivite la prima vedere, pe atât sunt de profunde în fond.

Un aspect exterior de o desăvârșită eleganță virilă, o ținută mândră și nobilă, dublată de o fire liniștită și foarte iubitoare față de copii, un atașament și o credință față de stăpân și familie, o vigilență și un curaj deosebit, un temperament prietenos și voios la joacă, dar teribil în situații serioase, o inteligență și o docilitate care îl fac un prieten adevărat, o modestie fără falsitate și perfidie până la adânci bătrânețe fac din boxerul german un câine excepțional de famile, un câine aproape perfect.

ing. Willi Landt
arbitru chinolog

Personalitatea casei tale

Următoarele capitole se ocupă de fiecare dintre spațiile principale ale casei și grădinii, cu scopul de a schimba modul în care dvs. priviți spațiile din propria casă.

Înainte de a face orice schimbare, trebuie să stabiliți cum doriți să vă modificați casa. Cea mai simplă schimbare e introducerea culorilor și parfumurilor naturale, a mai multor plante, a filtrului de apă. Gradat, puteți realiza schimbări tot mai ambițioase.

Fiți sensibili și nu încercați să faceți mult dintr-o dată. Evitați lucrările periculoase, ca modificările la instalația electrică, pentru care este nevoie de o persoană calificată.

Ați putea face spațiile mai dinamice prin extinderea lor în înălțime, spre zona acoperișului, pe orizontală, în grădini și în adâncime, în pivnițe. Adăugarea de ferestre noi poate avea un efect chiar și mai mare - lărgirea privelиștilor schimbă dramatic o cameră. Puteți adăuga niveluri în cadrul unei camere sau puteți crea mini-spații cu ecrane și agățători și rafturi pentru cărți sau ornamente.

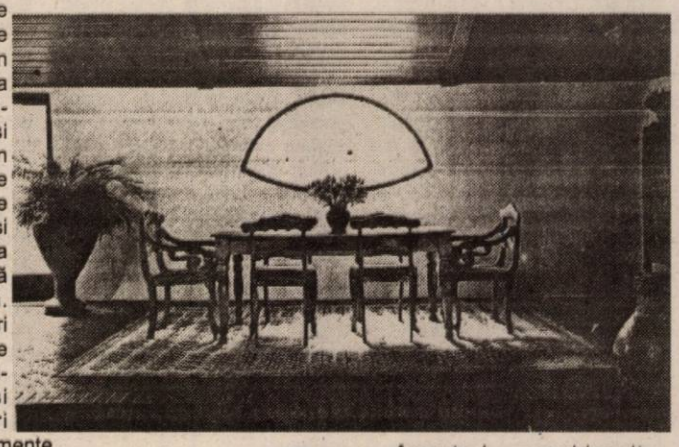

O parte integrantă a spațiilor pe care le creați este modul în care le mobilați.

Mobila din lemn cu finisaje, umpluturi și tapisaje naturale nu este doar plăcută pentru sine și pentru folosință, ci este mai sănătoasă decât produsele sintetice și este mai sigură decât mobila umplută cu spumă de poliuretan. Mobila naturală „respiră" și contribuie la crearea unui climat interior plăcut. Fiind poroase și absorbante, materialele naturale din mobilă, draperiile și covoarele ajută la stabilizarea umidității și temperaturi camerei și previne formarea energiei electrostatice, atât de atașată sinteticelor și mirosurilor chimice neplăcute.

Camera de zi este privită de mulți ca fiind camera cea mai importantă din casă. Este locul unde vă puteți relaxa singuri sau cu familia sau unde vă puteți întreține cu prietenii. În casele occidentale, confortul care ese asociat cu camera de zi înseamnă covoare sintetice de la un zid la altul, umplutură cu spumă, decorarea cu vopsele sintetice cu tapete din vinil, și orice mobilă „din lemn" este probabil făcută din scândură compusă finisată cu laminaje și emailuri plastice.

Aceste materiale, sinteticele, atât pe planul sănătății cât și cel al mediului sunt slab evaluate și cad departe de criteriile produselor sănătoase și susținătoare. Spuma de poliuretan care încă se găsește în multe mobile din camera de zi este un risc serios de incendiu. Prin folosriea materialelor și produselor naturale, puteți crea într-adevăr o cameră „locuibilă".

O sufragerie simplă și grațioasă, accentuează bine aceste trăsături prin curbele ferestrei neobișnuite. Zidurile albe plane, tavanul din scândură, podeaua, formează un spațiu delicat, o ambianță perfectă pentru masa de sufragerie.

Ela Falcă

Armonizarea spațiilor din locuință

Continuăm seria „trucurilor" pe care le puteți întreprinde atunci când vreți ca locuința dvs: să capete acel echilibru care vă va permite să trăiți într-o stare de armonie. Zonele-problemă din casă trebuie rezolvate, iar asta se poate foarte ușor, aplicând principiile Feng Shui. Nu trebuie să întreprindeți decât mici schimbări în locuință. Puneți pătratul magic Pakua peste planul locuinței dvs. și vedeți unde sunt problemele, care zone trebuie ameliorate.

Zona „Cunoaștere" - se referă la studiu, așa că, dacă sunteți implicat în studiu (sau un alt membru al familiei), trebuie să activați această zonă. Foarte potrivit este să puneți aici biblioteca sau un raft pentru cărți. De asemenea, puteți revigora energia pozitivă punând aici obiecte de culoare neagră, albastră sau verde. Obiecte din sticlă, cu precădere cristaluri, vor fi de ajutor. E indicat să agățați tablouri cu peisaje montane, cu râuri sau cascade.

Zona „Energie" - sau a norocului, este sectorul din centrul pătratului. Se consideră că aici Yin și Yang se află într-un echilibru perfect, de aceea ar fi de preferat ca această zonă să rămână nemobilată; pentru a atrage norocul și bunăstarea în viața dvs. trebuie ca centrul locuinței dvs. să fie bine îngrijit. E bine să predomine aici culorile galben și maro, să atârnați un candelabru sau un cristal în această zonă a casei.

Așadar, Feng Shui vă ajută să stabiliți modul de așezare a obiectelor, de combinare a culorilor astfel încât să eliminați haosul din locuință, să recurgeți la diverse trucuri pentru a vă revigora organismul și pentru a dobândi un plus de energie. Aveți la dispoziție diverse obiecte, dar rețineți că trebuie să le folosiți astfel încât să asigurați un echilibru perfect între cele cinci elemente (Lemn, Foc, Pământ, Metal, Apă). Fiindcă înglobează toate cele cinci elemente, **acvariul** este foarte des folosit pentru conturarea energiei pozitive în locuință (recipientul reprezintă elementul apă, nisipul - elementul pământ, plantele din acvariu - elementul lemn, pietrele - elementul metal, peștii - elementul foc).

Trandafirul - plantarea

O regulă generală ar fi că trandafirii se plantează la distanțe de 60 cm unul de altul. Această distanță se va modifica ușor, în funcție de tipul de trandafir pe care îl plantați. Trandafirii clasici au nevoie de mai mult spațiu, în timp ce miniaturalii se pot planta mai apropiat. Spațiul suficient dintre plante permite o bună circulație a aerului, un prim pas în controlul bolilor.

Trandafirii achiziționați cu rădăcina nudă trebuie primiți cât mai aproape de momentul plantării. Înaintea plantării este bine ca ei să fie înmuiați timp de 8-12 ore într-o găleată cu apă, pentru rehidratarea rădăcinilor. Dacă raumrile sunt deshidratate, toată planta se va scufunda în apă. După înmuiere, se va tunde orice parte vătămată sau bolnavă a rădăcinilor. Se poate adăuga în apa de înmuiere un fungicid (de exemplu Daconil) pentru a elimina eventualele boli comune. Încercați să mențineți 3-5 ramuri pe fiecare plantă, fiecare ramură fiind tunsă deasupra la 3-5 noduri (muguri). Orice ramură mai subțire decât un creion trebuie îndepărtată.

Gropile de plantare trebuie săpate suficient de largi și de adânci pentru a cuprinde confortabil rădăcinile plantei. În centrul gropii faceți o movilită de pământ de formă conică, pentru a planta astfel încât coletul (locul din care pleacă ramurile) să ajungă la nivelul solului. Acoperiți 2/3 din groapă cu pământ, călcați pământul adăugat, asigurându-vă că rădăcinile fac un contact bun cu solul și udați. După drenajul apei, mai adăugați pământ și repetați procesul de umplere cu apă, până se ajunge la nivelul originar al solului. Locul de altoire va rămâne cu aprox. 5 cm sub nivelul solului, realizându-se astfel protecția față de înghețurile severe din perioada iernii. Întrucât ramurile dorminde ale recent plantatului trandafir trebuie protejate și ele de vânturile care le pot deshidrata, se va „mușuroi" temporar, acoperind trandafirul cu o movilită de pământ cu o înălțime de 20-25 cm. La plantările de toamnă, această movilită se va îndepărta primăvara devreme, când noile creșteri își fac apariția, în timp ce în cazul trandafirilor plantați primăvara, pământul se va îndepărta după două-trei săptămâni.

Trandafirii achiziționați în ghivece sunt cei mai ușor de plantat. După îndepărtarea recipientului, fixați balotul în groapa pregătiră în prealabil, astfel încât altoiul să fie la adâncimea optimă de 5 cm sub nivelul solului. Completați cu pământ, călcați pământul adăugat și udați.

Veți putea citi sâmbăta viitoare cum se întreține și cum se tund trandafirii, ce boli și insecte îi frecventează, cum să luptați împotriva lor. Tot atunci și o sumară clasificare, iar în final veți afla care sunt cei mai frumoși trandafiri ai lumii, unii dintre ei fiind prezenți acum și în România. Până atunci, puteți afla informații, detalii și imagini color a sute de trandafiri, vizitând site-ul www.EutopiaGardens.com, care poate deveni ghidul dvs. în domeniul horticulturii ornamentale.

Festivalul vinului de calitate

◆ Al Bano va expune 40 de sortimente de vinuri din producție proprie

La sfârșitul acestei luni, în zilele de 26, 27 și 28 septembrie, la Arad se va desfășura prima ediție a sărbătorii vinului - „Vin Fest 2003". Organizat de Gospodărirea Comunală Arad, în colaborare cu Consiliul Județean, Primăria Arad, Casa de Cultură a Municipiului, Stațiunea de Cercetări Vitivinicole Miniș, Universitatea „Aurel Vlaicu", festivalul îi va aduce la Arad pe marii producători de vinuri din țară și străinătate. Despre sărbătoare și surprizele de care vor avea parte arădenii în aceste trei zile ne-a spus câteva cuvinte Coloman Edeleni - principalul organizator al festivalului.

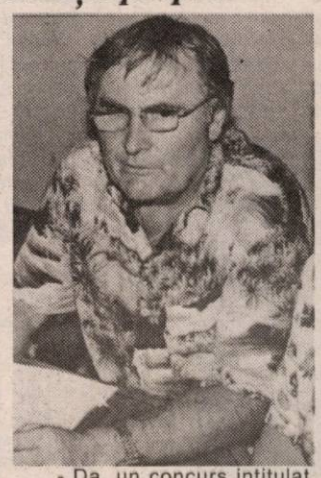

- Care a fost motivul și de unde v-a venit ideea să organizați acest festival?

- Motivul a fost dorința de a crea pentru Strandul „Neptun" un interes, care dispare încet, încet, având în vedere că vine toamna. Alt motiv a fost faptul că România are multe produse de calitate care nu sunt suficient promovate. Aradul are mulți producători de vin bun, dar li s-a făcut prea puțină reclamă. Ideea de a organiza acest festival a venit în urma vizitei făcute de cântărețul italian **Al Bano** la Barațca. El a fost plăcut impresionat de calitatea vinurilor din Arad. Nu este lucru puțin, ca o personalitate precum Al Bano, care are propria lui fabrică în Italia, unde produce peste un milion de sticle de vin pe an, să afirme că vinurile din Arad sunt foarte bune. Altă motivație a organizării festivalului ține de faptul că vine toamna și trebuie să existe și la noi o sărbătoare a agriculturii cum este în alte țări. Odată cu acest festival se va mai desfășura, tot în incinta strandului, Campionatul Internațional Canin. De aceea, am încheiat un contract de colaborare cu președintele Asociației Chinologice - Gheorghe Schill.

- Ce înseamnă, concret, „Vin Fest" pentru producătorii de vinuri arădeni?

- Este un festival-târg la care am invitat producători de vinuri din țară și străinătate (Ungaria, Iugoslavia, Slovacia, Germania), comercianți și distribuitori. În acest fel, vom populariza vinurile românești și, ceea ce este în avantajul producătorilor, comercianților și distribuitorilor, vor putea încheia contracte între ei. A confirmat prezența inclusiv **Al Bano**, dar de această dată în calitate de producător, care va expune 40 de sortimente de vinuri. Ne vom strădui să facem o prezentare cât mai atractivă a evenimentului, atât pentru invitați cât și pentru arădeni. În fiecare dintre cele trei seri, vom prezenta programe foarte bogate. Vom avea invitate formații de muzică populară, etno și dance care vor susține concerte. Vreau să mai adaug că îi invităm pe toți producătorii de vinuri sau alte produse agricole de toamnă din județ să vină să-și expună și să-și vândă marfa. Chiar și pe micii producători. Pentru aceștia se vor asigura gratuit locuri de vânzare a produselor. Pentru înscrieri pot să ne contacteze la numerele de telefon: 281157 sau 287797.

- Care sunt locațiile unde se vor desfășura evenimentele?

- O parte dintre acestea se vor desfășura la Strandul „Neptun", iar altele în oraș. Prezentarea producătorilor va avea loc în prima zi pe platforma betonată a strandului, unde va fi instalat un cort cu o capacitate de 5000 persoane. Tot aici vor mai avea loc degustări de vinuri și se va putea bea must. Vor mai fi expuse și produse conexe: sticle, dopuri, etichete, utilaje de confecționat sau de spălat sticle. Vor exista la vânzare și produse alimentare. După ora 18,00, vor avea loc spectacole. Muzica va fi pentru toate gusturile. Ne-am axat pe muzică de petrecere: **Laza Cnejevici, Maria Dragomiroiu, Dan Spătaru, Gil Dobrică,** dar și pentru tineret: **Bosquito, Etno, Loredana cu taraful, Ducu Bertzi, Zdob și Zdub, Mădălina Manole**. Alt loc în care vor fi expuse diferite produse va fi centrul municipiului, care, din nou,va fi închis, pentru trei zile, de la Teatru până la Primărie, pe partea cu Primăria. Aici se vor comercializa tot felul de produse agricole de toamnă. Arădenii se vor putea aproviziona pentru iarnă la prețuri de producător, mult mai scăzute. Vor fi amenajate corturi și în Piața Avram Iancu, unde vor fi prezenți meșterii populari. Pe lângă multele suprize de care vor avea parte arădenii, se află și jocurile de artificii care vor avea loc în ultima seară. Va fi ceva deosebit. Nu spunem ce, pentru că vrem să fie o surpriză, însă va fi schimbat și amplasamentul din care erau aruncate și felul de tragere.

- Va exista și un concurs pentru cei care vor fi prezenți, ca spectatori, la Vin Fest?

- Da, un concurs intitulat „Cine știe câștigă". Arădenii vor putea câștiga premii importante: locul I - o termotecă, locul II - o mașină de spălat, locul III - un aragaz, locul IV - un D.V.D.. În afară de acestea, vor mai exista și 24 de premii surpriză, în produse agricole. Intrarea se va face pe bază de abonamente sau bilete care vor costa tot 15 mii de lei, le fel ca în zilele obișnuite, numai că fiecare va trebui să cumpere cel puțin un bilet pentru concurs care va costa cinci mii de lei. Acestea vor putea fi achiziționate de la intrarea în strand. Vom mai distribui bilete și în facultăți și școli pentru studenți și elevi. Invităm pe toți arădenii să fie alături de noi și să se bucure de cele trei zile de toamnă, să demonstrăm încă o dată că, atunci când trebuie, știm să ne distrăm și să ne simțim bine.

- Vă mulțumesc!

A consemnat,
Nadia Bodran

În cinematografele arădene

Îngerii lui Charlie: În goana mare

Producție SUA. Regia: McG. Cu: Cameron Diaz, Drew Barrymore, Lucy Liu, Demi Moore

Această continuare a succesului anului 2000, „Îngerii lui Charlie", le reunește pe cele trei protagoniste într-o nouă aventură de urmăriri spectaculoase, deghizări și spionaj. După moartea suspectă a cinci oameni, cei trei „îngeri" (Cameron Diaz, Drew Barrymore și Lucy Liu) descoperă că o pereche de inele cu decodor, puse împreună, arată identitatea oricui lucrează la Programul de Protecție a Martorilor. Ele află că o fostă „înger" (Demi Moore), care are unul dintre inele, vrea să-l vândă la un preț mare. **(„Dacia")**

Dragoste „mortală"

Producție Anglia. Regia: Nich Harran. Cu: Brenda Blethyn, Alfred Molina, Christopher Walken, Naomi Watts

Comedie. Atunci când dragostea apare după a doua tinerețe și mai ales între un agent de pompe funebre și o femeie căsătorită, lucrurile iau o întorsătură total neașteptată. **(„Mureșul")**

Intact

Producție Spania. Regia: Juan Carlos Fresnadillo. Cu: Leonardo Sharaglia, Eusebio Poncelu, Monica Lopez, Max Von Sydow

Regizorul spaniol Juan Carlos Fresnadillo a compus o poveste enigmatică despre patru oameni ale căror vieți sunt intersectate de destin, prin legile necunoscute ale șansei. Acești oameni descoperă că norocul este ceva de care nu se pot lipsi atunci când cele mai mari mize sunt puse într-un joc mortal din care numai unul dintre ei va scăpa. **(„Arta")**

Stăpânul inelelor: Cele două turnuri

Producție SUA. Regia Peter Jackson. Cu Elijah Wood, Sean Astin, Andy Serkis, Liv Tyler, Cate Blanchett, Vigo Mortensen, Sean Bean, Brad Dourit, Miranda Otto, Christopher Lee

Povestea începe pe dealurile Emyn Muil unde hobiții Frodo și Sam îl urmăresc și îl prind pe misteriosul Golum care are știre unde este Inelul. Acesta le promite că îi va conduce la Porțile Negre din Morder dacă-l eliberează. În această călătorie, „Frăția" are de înfruntat armate inimaginabil de puternice, venite din Turnul Orthanc și Fortăreața Baraddur, dar face față reamintindu-și de fiecare dată datoria față de popor. **(„Arta" - Sala Mică)**

Carte de patrimoniu în expoziție

Biblioteca Județeană „A.D. Xenopol" Arad invită luni, 15 septembrie, ora 17, la sala „Clio" la vernisarea expoziției de carte de patrimoniu: „Mari plasticieni - ilustratori de carte" - în colecția de patrimoniu a Bibliotecii Județene „A.D. Xenopol" Arad.

Expoziția este dedicată gravurii în arta tiparului sec. XVII-XVIII și surprinde personalitatea unor școli naționale, care conferă cărții europene o forță de penetrare, în mare parte datorată gravurii.

„Pe vremea noastră"

Biblioteca Județeană „A.D. Xenopol" Arad îi invită pe toți utilizatorii de vârsta a III-a la o nouă întâlnire. „Pe vremea noastră" ... va avea loc miercuri, 17 sept., ora 11, la sala „Artă și Multimedia". Tema întâlnirii: „Boli, remedii naturiste".

Chiar și în extrasezon

Toate drumurile duc la ... Moneasa

Acum vreo trei ani, despre stațiunea Moneasa, numită și **„perla Munților Apuseni"**, se vorbea la timpul trecut. Achiziționarea pachetului majoritar al S. C. Moneasa S.A. de către **Alexandru Bercea** a însemnat începutul revenirii la viață a stațiunii. Încet, dar sigur, stațiunea Moneasa recapătă strălucirea de odinioară. Arădenii, dar nu numai, redescoperă stațiunea care înainte reprezenta indiscutabil centrul de interes al turismului arădean.

La Moneasa mai e destul de lucru. Și se lucrează. Rezultatele se văd în afluența mare - mai ales în sezonul estival spre stațiune. Despre ceea ce înseamnă azi Moneasa și ce ar putea reprezenta stațiunea în contextul turismului arădean și românesc e mai bine să-i lăsăm să vorbească pe cei care știu mai bine realitățile din stațiune.

Ileana Galea este directorul **S.C. Complex Balnear Hotel Moneasa SRL.** Despre vara turistică abia trecută Ileana Galea ne spune că a fost una **„fierbinte"** chiar și la Moneasa, la munte. Nu doar mercurul termometrelor a arătat temperatura înaltă, ci și marele număr de turiști care s-au perindat prin stațiune. **„ A fost o vară bogată în turiști. Gradul de ocupare a fost de 100%. Am fost chiar obligați de multe ori să redirecționăm turiștii spre persoane particulare pentru că nu am mai avut locuri de cazare la hotel. A fost full toată vara".**

Ce se va întâmpla în extrasezon? **„Septembrie încă e o lună bună, gradul de ocupare cu turiști va fi la 95%. Sunt turiști individuali, grupuri turistice, vor fi și două acțiuni organizate. Pentru lunile următoare am făcut pachete de servicii atractive, în sensul că va fi mai ieftin. Așadar, vom avea tarifuri de extrasezon. Solicitări există. Chiar și în lunile de iarnă, mai ales dacă va fi zăpadă, gradul de ocupare va fi destul de mare. Stau aici tot timpul și pot să vă spun că Moneasa a reînviat. Dl Bercea a avut curajul să investească bani într-un moment când toată lumea a crezut că Moneasa a murit. Rezultatele se văd și acesta e de-abia începutul".**

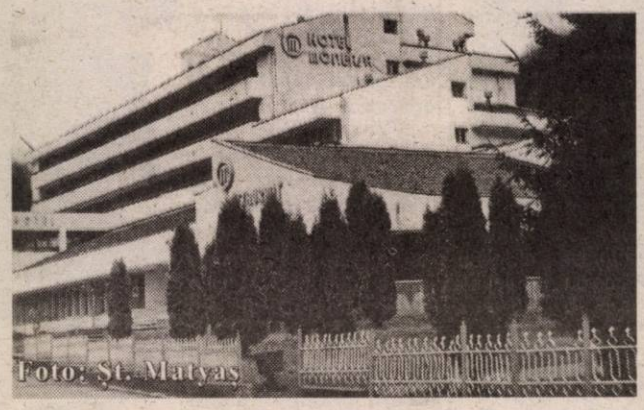

Mihai Greucean, directorul **S.C. Izoiul SRL**, altfel spus cel ce se ocupă cu alimentația publică în cadrul Hotelului Moneasa are observații interesante. **„Există multe ciudățenii în România de azi. Vezi turiști care vin cu mașini ultra-luxoase și dorm în cort, pe marginea văii. Nu au bani pentru un sejur civilizat cu cazare și masă? Mentalități bizare îi fac pe oameni să vină până la hotel, văd că-i mare, se sperie și se duc și beau și mănâncă la bodegă. La același preț ca la restaurantul hotelului, iar uneori chiar la preț mai mare ca la restaurant. Își închipuie, probabil, că dacă restaurantul e mare, aranjat și civilizat, și prețul e mai mare. Mai mult, la bodegă poți fi îmbrăcat fiecum. E o chestiune de mentalitate, de civilizație, dar și sărăcia își spune cuvântul. De aceea, de un an și jumătate nu am mai mărit prețul la mâncare. Cei cu posibilități sunt mai puțini. Să nu uităm că turismul închide circuitul economic. Doar ce rămâne din celelalte cheltuieli familiale ajunge în turism".**

Cu toate acestea, Mihai Greucean recunoaște că, în comparație cu verile trecute, în această vară a fost un mare aflux de turiști la Moneasa și există toate premisele ca extrasezonul să fie unul de vârf.

„Extrasezonul vine cu acțiuni organizate de diverse instituții sau agenții de turism, cu simpozioane, aniversări și întâlniri diverse. Moneasa a intrat bine în circuitul turistic și se află în ascensiune. Există o constantă în servicii, vara, iarna: cazare, masă, tratament".

Directorul Societății Gastrotur, **Morar Teodor**, arădean, de o bună vreme poate fi socotit drept locuitor al Monesei. Teo Morar, cum îl știe toată lumea, este cel care a avut curajul să investească într-un hotel mâncat de rugină și de ploi, să-l scoată din paragină și să-l redea circuitului turistic, adică oamenilor. Și a reușit. **„Sezonul 2003 a fost un sezon plin. Începând din iulie, capacitățile de cazare sunt pline. Apreciez că se va diminua venirea turiștilor în extrasezon, începând cu 15 septembrie, odată cu începerea școlii. Pentru perioada de toamnă, noi am lansat o ofertă interesantă și la prețuri foarte bune pentru turiști. Oferta se numește „Odihnă la un preț blând". În perioada de toamnă-iarnă, se deschid posibilitățile de organizare de traininguri, conferințe, simpozioane, pentru care stațiunea Moneasa, atât la Hotelul Parc, cât și la Hotelul Moneasa, are săli de conferințe special amenajate".**

Ce oferă Moneasa dincolo de cazare și masă?

„Moneasa este știută ca o stațiune de odihnă, liniștitoare, cu un aer puternic ionizat. Se pot face drumeții pe munte. Mai trebuie lucrat la capitolul divertisment. Vom amenaja la Hotelul Parc și o bază de tratament. Se va amenaja și peștera, ceea ce va conferi un divertisment interesant pentru turiști. Voi cumpăra un microbuz cu care turiștii să facă excursii: la Peștera Urșilor, în Ungaria chiar. Avem nevoie aici, la Moneasa, de un organizator de excursii".

Important pentru Moneasa este că există oameni care se gândesc la destinele acestei așezări binecuvântate și renăscute din propria cenușă. Pentru arădeni, dar și pentru alții, în curând se va putea spune: toate drumurile (turistice) duc la Moneasa. Mai ales că prefectul Dan Ungureanu și vicepreședintele CJA Arad, Gheorghe Falcă, promit un drum care să facă legătura cu Bihorul. Să vedem!

Dincolo de promisiuni și proiecte de viitor, Moneasa este astăzi o certitudine pentru cei care, fugind de zbuciumul cotidian, caută o oază de liniște și de odihnă.

I. Iercan

Iurie Darie (ni) se dezvăluie:

Secretul tinereții: dragostea de viață

● *Nu ne plictisim niciodată împreună* ● *„E minunat să-i fii soție"* ● *„Ne simțim ca și când am fi o singură ființă"* ● *„Mă bucur că sunt dădăcit"*

Iurie Darie și soția sa Anca Pandrea fac parte din generația de aur a teatrului românesc. Dar consideră că mai au încă multe de spus pe scenă. De aceea au înființat un teatru particular a cărui activitate se desfășoară sub patronajul Fundației Culturale „Maxim". (Pe Iurie Darie îl cheamă și Maximciuc). **„Am intrat într-o situație nouă intelectuală românească, dar ne-am adaptat foarte ușor pentru că noi am fost persoane publice prin meseria noastră și tot timpul am fost un fel de barometru al evenimentelor și al sufletelor oamenilor și am fost în contact permanent cu ei".**

Întorși dintr-un turneu istovitor în America și Canada, Iurie Darie și Anca Pandrea au ales să-și încarce bateriile în județul Arad.

❖ ❖ ❖

– Sunteți în vacanță la Moneasa. De ce Moneasa?

Iurie Darie (I. D.): – Pentru că așa se întâmplă în viață când îți rămâne în suflet ceva. Am trecut o dată prin Moneasa, ne-am simțit bine și ... am revenit. Am zis că trebuie să intrăm într-o zonă pe care am mai cunoscut-o și ...

Anca Pandrea (A. P.): – ... și unde avem prieteni foarte buni și care ne-au sugerat să nu mai plecăm în străinătate și să ne vedem de calmul vieții aici.

– Și au avut dreptate când v-au îndemnat să veniți la Moneasa?

A. P. – Da, au avut dreptate pentru că n-am reușit să ne certăm în aceste zile, de când am venit.

– Dar ce ați făcut?

I. D. – În primul rând am dormit. După București, după toată stagiunea, după turneul din America și Canada, după nunta fiului unui văr de-al nostru din Sighișoara... din calvarul acestei călduri am ajuns într-o oază în care parcă și sufletul se bucură de oxigenul de aici, iar oamenii sunt liniștiți și calmi. Nimic, absolut nimic nu ne deranjează din meditație și din bucuria de a trăi aici. Și a mai fost o întâmplare - întâmplările au jucat un rol important în viața mea și a Ancăi - am întâlnit un ghid extraordinar...

A. P. – ... A spus un lucru extraordinar acest om, că „rolul ghidului este o scurtare între om și natură". Îndrumați de el am văzut Poiana Tinoasa, Cabana Izoi, platoul Izoi, rezervația de nuferi și grota ursilor, platoul Moneasa, cariera de marmură roz și neagră, releul televiziunii și cetatea din Dezna. Am făcut, în total, 60 km, în șase zile.

– V-am văzut în stațiune în diverse locuri, mereu împreună, mereu stând de vorbă. Nu vi se întâmplă niciodată să vă plictisiți în doi?

I.D., A.P. – Nu! Nu! Nu! Când e una caldă, când e una mai rece... Nici vorbă de plictiseală!

– Sunteți amândoi actori. Credeți că preocupările profesionale comune ale soților influențează în vreun fel viața în cuplu?

A. P. – Eu cred că e mai bine, pentru că se completează în meserie, se sfătuiesc reciproc...

I. D. – ... Și oricât s-ar iubi, despre teatru vorbesc cu aceeași dragoste amândoi.

A. P. – Apropo de preocupări profesionale: Iura începe din octombrie, la Televiziunea Română, o emisiune socială care se va chema „Agenția de muncă" și care se va difuza în direct marți, miercuri, joi și vineri. Eu am fost principala care l-am convins...

I. D. – Singura și principala care m-a convins dintre femei.

– În orice familie apar la un moment dat neînțelegeri. Cum le depășiți dumneavoastră?

I. D. – Prin dragoste și înțelegere. Nu se poate altfel.

– D-nă Anca Pandrea, cum este să fii soția lui Iurie Darie?

A.P. – Este minunat. Nu-ți vine să crezi că-i minunat.

I. D. – „Mincinoaso"! E ca orice relație într-un cuplu, între oameni cu aceeași profesie, între oameni care - nu spun că se iubesc pentru că e ușor să declari că se iubesc -, dar între oameni care se simt atât de bine împreună... ca și când ar fi o singură ființă.

– Care este bila albă și care este bila neagră a soțului Iurie Darie?

I. D. – Hopa! A-nceput cu mine că sunt mai bătrân.

A. P. – Nu există om bătrân și om tânăr. Există om cu trecut și om cu viitor.

I. D. – Deci eu sunt om cu viitor.

A. P. – Normal.

I. D. – În primul rând sunt normal și după aceea cu viitor.

A. P. – Revenind, bila neagră a lui Iura este că nu are răbdare să se odihnească. Promite că se culcă, dar se urcă pe casă și taie via. Și atunci strig la el: „Ce cauți, Iura acolo? Dă-te jos că te iau cu bâtătorul la bătaie! Treci să te odihnești!" Uite-așa l-am dus și acum în peșteră, legat cu sfori, câțiva metri în jos...

– Vă e drag să fiți dădăcit, d-le Iurie Darie?

I. D. – Nu. Mi-e foarte greu să fiu singur. Și atunci mă bucur foarte mult că sunt dădăcit.

– D-le Iurie Darie, nu aveți nostalgia vremurilor când jucați în filme, aveați spectacole mai dese, erați mai mediatizat?

Bucuria de a fi în doi, chiar și la etajul IV al hotelului Moneasa

I. D. – Nu mă deranjează că nu sunt mediatizat. Mi-e destul că mă întâlnesc cu oameni care mă recunosc și îmi spun: „Domnu' Darie, dar' nu ați îmbătrânit deloc..." Și numai eu și cu Anca știm cât de bătrâni suntem... Deci, trăim tot în mijlocul spectatorilor și eu sunt, de fapt, dublat de un desenator. Am făcut ilustrații pentru o mulțime de cărți pentru copii. E o viață privită dintr-un anumit punct de vedere ceva mai optimist. E frumoasă, merită să o trăiești.

– Aveți 74 de ani, dar arătați mult mai tânăr. Care e secretul?

I.D. – În primul rând, dragostea de viață și, după aceea, se mai întâmplă să ne mai și iubim, puțin, așa, din când în când... Și pentru mine, întâlnirea cu Anca a fost una din întâmplările fericite din viața mea.

– În urmă cu câțiva ani, Ducu Darie era identificat ca „fiul lui Iurie Darie". Între timp, fiul dvs. a devenit un foarte cunoscut regizor. Vi se întâmplă acum ca dvs. să fiți identificat ca „tatăl lui Ducu Darie"?

I. D. – Faptul că sunt tatăl lui Ducu Darie e o realitate. Dar e, cu împrejurările pe care i le-a dat viața, și-a creat destinul lui. Noi am fost împreună o bună perioadă de timp, cât a crescut Ducu în Teatrul de Comedie. Venea la repetiții, am avut și un turneu la Viena în care am mers și cu Consuela, prima mea soție și mama lui Ducu. După aceea, el și-a creat o familie, și-a creat propriul lui destin. Cred că, la ora asta, lumea știe mai multe despre Ducu, decât mine. Așa că sunt fericit că avem două drumuri diferite care au pornit de undeva în „V". Victorie, poate!

– Ce vă leagă de Arad?

A.P. – De Arad ne leagă niște prieteni foarte buni: Dan Ungureanu și Magdalena Holban. Sunt prietenă cu Pipi de 28-29 de ani. Chiar dacă suntem la distanță, nu cred că a fost un moment plăcut sau neplăcut în viața noastră să nu ne dăm telefon și să nu ne spunem. Acum vrem să ne întâlnim cu ea, să stăm de vorbă, să povestim de toate. Ei sunt sufletul nostru dintr-o viață de prietenie de atâția ani.

Diana Duțu

Cea de-a treia scrisoare către un fumător

Ezitarea

Motto: Fumatul este plăcerea care poate ucide (T. Horvath)

Neurochirurgul care te-a operat te-a trimis, dragă fumătorule, la un consult de chirurgie toracică. Chirurgul toracic te-a revăzut și ți-a spus că trebuie neapărat să mergi mai departe cu tratamentul, pentru că în urma analizei dosarului tău, inclusiv a bronhoscopiei pe care ai făcut-o între timp se poate face o lobectomie superioară dreaptă, asociată cu o parietectomie posterosuperioară extinsă cel mult pe trei coaste. Tu te-ai speriat din nou, așa cum ai făcut când ți s-a recomandat examenul bronșiilor bronhoscopie. Gândeai despre ea, că este greu de suportat, că te apucă tusea, că te doare, că îți vine să vomiți, că doar așa povestea un cetățean, care își dădea și el cu părerea. Cu toate acestea tu te-ai comportat acceptabil în timpul efectuării ei și totul a trecut cu bine.

Acum, nu știi ce fel de operație este aceasta. Tu întrebi, și ți se explică că ți se vor extirpa trei segmente din cele 10 câte are plămânul drept, respectiv 1/3 din organ. Ți se spune că datorită faptului că ai amânat zi după zi consultul medical și punerea diagnosticului, tumora pulmonară a crescut și a atins coasta a I-a, a II-a și a III-a, din cauza aceasta ai început să ai dureri la umăr, iar când ți-ai prins și o rădăcină nervoasă durerea a iradiat progresiv în membrul superior drept.

Cu toate acestea ești încă norocos, că nu ți-a căzut pleoapa dreaptă, iar pupila este normală, la fel ca cea din stânga. Este semn că invazia tumorală nu a cuprins și un ganglion care are și numele de simpatic sau mai precis ganglionul stelat. Nu a atins coloana vertebrală, iar ganglionii limfatici din mediastin nu sunt afectați. Deci ai o șansă mare pentru rezecția chirurgicală a tumorii. Dar pentru ca să nu ai probleme tardive trebuie să faci un tratament de dare înapoi a tumorii. Pe tine te sperie din nou gândul că pe lângă iradierea creierului trebuie să faci și iradierea toracelui. Mai trebuie să faci și citostatice. Nu știi exact ce medicamente sunt acestea, dar trebuie să fie medicamente după care ți se face rău,

vomiți. Treacă meargă asta, dar îți mai cade și părul, iar ție toată viața ți-a fost frică că o să chelești. Ți se explică că beneficiul adus de ele este mult mai mare, decât efectele adverse, care sunt trecătoare. Iar părul va crește din nou, așa cum a fost.

Asta te mai încurajează. Pleci acasă, unde ți-a sosit un coleg de liceu. El a auzit de tine prin ce ai trecut, că ai fost operat la cap, iar acuma tu îi spui că trebuie să te operezi și pe torace, ba mai mult faci și iradiere și citostatice. Amicul tău zice, că ai o altă alternativă că nu trebuie să-i asculți pe doctori, că nu trebuie să faci ce spun ei, că știe el pe cineva, care a fost trimis acasă să moară și care a făcut tratament pe bază de ceaiuri, după care s-a făcut bine și trăiește și în ziua de azi. Ba mai mult, cumnatul unchiului ginerelui, unui vecin de-al mamei sale a ținut un regim alimentar sever, postnegru, nu s-a atins de carne. A slăbit vrei 30 de kg; nu mai știe exact ce s-a întâmplat cu el. Dar așa cum spun unii, desigur că tumora s-a topit și ea și a și dispărut, că doar nu mai așa se explică slăbirea drastică a pacientului. Colegul tău îți spune că nu este nici o problemă, că te ajută el. Te duce la cel cu ceaiurile, la cel cu postul i se pare și lui că este un tratament prea puternic pentru tine, căci oricum ești prea slab.

Tu ești în mare încurcătură, nu știi ce să faci. De unde erai hotărât după operația pe creier să urmezi sfatul doctorilor, acum ești din nou nedecis. Pe lângă această frământare, te mai chinuie și dorul de țigară. Mai ales că astă noapte ai visat că fumezi. Erai în culmea fericirii, savurai țigară după țigară și nu îți făcea rău. Dar te-a trezit durerea din umăr și ce rău ți-a părut că ai revenit la realitate. De fapt nici nu știi exact cum s-a făcut trezirea brusc sau treptat. Parcă în timp ce te durea, încă fumai. Ai apucat să mai tragi un fum adânc în piept, după care a trebuit să te scoli să iei un calmant.

Ai stabilit să te vezi cu prietenul tău peste trei zile. În cele trei zile te-ai chinuit și mai rău. Te-ai dus de trei ori până în colț să îți cumperi țigări. Că doar dacă tragi un fum doar în gură, nu în piept, un pufăit, nu o să fie foc. Ce o să se întâmple? A patra oară ai trecut la fapte. Îți tremura mâna când ai scos țigara din pachet. Era să-i aprinzi filtrul de grăbit ce erai. Dar ce plăcere, ce satisfacție ai avut! Ai regăsit lucrul pe care l-ai pierdut. Prietenul tău de o viață, era din nou cu tine. Erai în culmea fericirii. După prima țigară ai tușit puțin mai tare și parcă ai mai avut și o ușoară amețeală. Dar a trecut. După prima a venit a doua și așa mai departe. Era ca în vremurile bune, îți venea să crezi că fumezi din nou. Te gândeai că nu poate exista incompatibilitate între o țigară și ceaiurile pe care te-ai hotărât să le urmezi. Doar amândouă sunt făcute din plante. În rest prin ce ai trecut, parcă nici nu a fost. S-a dus ca un fum. Dar fi atent că focul mocnit nu s-a stins.

Prof. Dr. T. Horvat

P.S. Dragă fumătorule, ai comis cea mai gravă eroare de judecată!

Umor „la sticlă"

● Ar trebui să-ți fie rușine! Ieri seară ai venit din nou beat acasă.

– Dar n-am făcut scandal, nimeni nu m-a văzut venind...

– Asta crezi tu... Dar lumea nu m-a auzit pe mine când am țipat?

● Soțul o întreabă dimineața pe soție:

– Cred că nu ți-ai făcut o părere proastă despre mine când m-am întors azi-noapte acasă beat și cu vânătăi?

– Nu, nu mi-am făcut - răspunde soția. Când te-ai întors acasă, nu aveai vânătăi.

● – Nicule, tu mă iubești?

– Ce-ți veni?

– Altădată, când te întorceai din deplasare, controlai mai întâi toate dulapurile, iar acum vii, te uiți doar în frigider, dacă e ceva de băut sau nu.

● – În fiecare primăvară mă îmbată parfumul pomilor înfloriți.

– Atunci ne-am înțeles: nu mai consumi nici un fel de băutură.

● – Țuica este cel mai mare dușman al tău?

– Dar nu ni se spune oare să ne iubim dușmanii?

– Da, dar nu să-i și înghițim!

● Când o să încetezi odată cu băutura?

– Când vei fi o soție fidelă! răspunde soțul printre sughițuri.

– Vai, nefericitul - conchide ea în fața asistenței. N-o să sfârșească niciodată!

Nevoia de puncte

A. C. U Vasile Goldiș Arad-Jiul Petroșani

Acum câteva luni, acest meci reprezenta un derby al Diviziei C. **Astăzi, de la ora 11, pe stadionul Astra-CFR**, formațiile A. C. U. Vasile Goldiș Arad și Jiul Petroșani se întâlnesc un eșalon mai sus, în Divizia B. Combatantele se cunosc suficient de bine, „cheia" disputei stând, în opinia noastră, în strategia antrenorilor. Îl va învinge Coraș pe Marcu?

Gazdele au început sezonul cu două victorii acasă, contra celor din Zlatna (în campionat și-apoi în cupă) și două eșecuri, în deplasările de la Satu Mare și Negrești. În afara lui Lung (nerefăcut după o accidentare), toți jucătorii arădeni sunt apți de joc și „flămânzi" de... o victorie. Au revenit acasă și internaționalii de juniori Bilia și Niculai, așa că tehnicianul „studenților" are de unde alege un prim 11. Acesta ar putea arăta astfel: Sinescu-Bogoșel, Stupar, Bier - Anca (C. Vizitiu), Folea, Aslău, Maghici, Bâgu -Pavel, C. Roșca (Niculai).

„Vrem să câștigăm deoa-rece pentru noi e foarte important să ne luăm punctele în jocurile de-acasă. Pentru a fi în grafic trebuie să trecem de obstacolul numit Jiul" - ne-a declarat Marcel Coraș cu o zi înaintea jocului din cadrul etapei a IV-a a Diviziei B.

De partea cealaltă, Jiul Petroșani a început bine campionatul, cu două victorii categorice pe propriul teren și un eșec, la limită, pe Someș, în fața Universității Cluj. Punctul forte al echipei pare a fi defensiva, dovadă și faptul că „minerii" au încasat un singur gol în 270 de minute. Printre senatorii de drept ai echipei din Petroșani se numără și ex-utistul Bogdan Buhuș. O echipă probabilă trimisă în teren de antrenorul Dumitru Marcu ar putea fi: Hotoboc-Irina, Oprea, Șerban-Bădoi, Buhuș,Fl. Călin, D. Militaru, Ciocoi-Apetrei, Istenie.

Partida de astăzi va fi oficiată la centru de Silviu Bogdan (Craiova) care va fi ajutat de asistenții: Augustin Damian (Blaj) și Florin Buturcă (Satu Mare). Observator FRF a fost delegat Nicolae Vlad (București).

D. Scridon

La rugby

Am fost superiori bucureștenilor

Echipa arădeană de rugby Contor Zenner U.A.V. Arad, proaspăt intrată în Liga Națională, a susținut zilele trecute partide de verificare în Capitală, depășind echipele Grivița Roșie, Sportul Studențesc și Metrorex cu 50-18, 50-15 respectiv 19-15. Cu toate acestea, antrenorul arădenilor, Ovidiu Șerban nu dă o importanță exagerată acestor succese: „Rezultatele nu contează, nu prezintă relevanță. Mai avem mult de muncit. La înaintare stăm ceva mai rău. De altfel, pregătirea propriu - zisă abia acum începe." Contor Zenner U.A.V. a fost invitată pe 10 octombrie la un nou turneu amical, în orașul Petroșani. Campionatul este prevăzut să „demareze" doar în 8 noiembrie, datorită participării selecționatei României la „mondiale", urmând a se disputa într-un sistem epuizant - sâmbătă, miercuri, sâmbătă. Merită specificat și faptul că dintre noile achiziții ale grupării, care s-au comportat bine, s-a evidențiat Valentin Ursache, anunțat drept un mare talent la cei 17 ani ai săi. El a fost convocat în lotul de juniori al țării noastre, perspectivele rugbystului arădean fiind frumoase, largi.

A. Hărțău

Fotbal în sală

FC Arad vizează prima victorie

Mâine, la ora 13.30, la Sala Sporturilor „Victoria", într-o partidă contând pentru etapa a treia a Diviziei A la Fotbal în Sală, FC Arad se va afla față în față cu MGA București.

Arădenii au avut un start nefericit în această ediție de campionat, fiind învinși acasă cu 6-1 de AS CIP Deva și cu 3-0 săptămâna trecută la Constanța, astfel că partida de mâine ar putea reprezenta un nou început pentru echipa antrenată de Ioan Farcaș, care speră că băieții săi vor aduce suporterilor - care în prima etapă au fost la înălțime - prima victorie din acest sezon.

Radu R.

Tenis de câmp

Pe podium la Cupa Mirada

În pofida vremii potrivnice, ieri s-a finalizat, în organizarea C.S. UTA, Cupa Mirada la tenis de câmp, turneu de categoria a 4-a din calendarul F.R.T., cu premii în valoare totală de 30 milioane lei. Cinci arădeni au urcat pe podium, astfel : locul 3.Rebeca Mitrea (Astra) și Carina Goia (UTA), la cat.11-12 ani ; 2.Rafaela Don (Astra), 3.Lucia Crișan (Astra), 13-14 ani ; 3.Alexandru Lădău (UTA), 8-10 ani.

A.H.

Doi campioni naționali la haltere

Adrian Jigău și Florin Veliciu, ambii de la Astra Arad, au devenit campioni naționali la haltere, în cadrul finalelor de seniori de la Onești. Jigău (categoria 62 kg) s-a impus cu 130 + 160 kg, la smuls, aruncat și total, în vreme ce Veliciu (56 kg) a reușit să ocupe locul 1 la stilul aruncat respectiv 2 la smuls și total. Jigău este candidat pentru „mondialele" de la Vancouver din noiembrie iar Veliciu pentru „europenele" de la Valencia, programate în luna octombrie.

A.H.

Victor Butunoi a câștigat Memorialul Halic

Openul internațional de șah disputat sub genericul Memorialul Halic, a dat câștig de cauză arădeanului Victor Butunoi, cu 7,5 puncte din 9 posibile, urmat de un alt sportiv local, Ervin Mozes, cu 7 puncte, ambii fiind maeștrii internaționali. Grupele valorice B și C au adus succesul lui Claudiu Parasca (Arad), cu 5,5 puncte din 7 posibile respectiv al lui Aurel Stirb (Timișoara), cu 6,5 puncte. Competiția a fost organizată în condiții excelente în sala mare a Consiliului Județean.

Pe de altă parte, zilele trecute a avut loc un concurs fulger de 5 minute pe parcursul a 9 runde, Ardelean Cătălin (București) și Ionescu Bogdan (C.S. Contor Zenner Arad) încheind la egalitate, cu 7,5 puncte.

Probleme pe semicerc

Sabina Arad a câștigat recent la Sânicolaul Mare, cu 33-25 (16-11), meciul amical disputat cu Unirea din localitate. Viața arădenilor în întrecerea primului eșalon, se prevede a fi însă, din păcate, extrem de grea, pe fondul situației financiare destul de delicate și a lotului care ar necesita întăriri. Pierderea unor piese precum Huian, Drăgan sau Dreghici, lasă un gol ce nu poate fi umplut exclusiv de tinerii promovați de la Școala Sportivă. Pe acest fond, antrenorul Titi Ionescu a decis să se retragă de la echipă. Campionatul va debuta pe 26 septembrie.

A.H.

Box

Primii câștigători ai „Centurii Aradului"

Ieri după-amiază, a doua gală din cadrul ediției jubiliare - XXX - a Centurii Aradului la Box s-a desfășurat în aer liber pe arena Motorul din Aradul Nou, în fața a 200 de iubitori ai nobilei arte. Reuniunea care a avut de toate - meciuri palpitante, K.O-uri spectaculoase și neprezentări - a numărat și patru finale după dum urmează:

Copii - Cat. 36 kg: Ciprian Nyeki (Motorul) b.p. Marius Buzesc (Hunedoara); **Cat. 51 kg:** Ferencz Hajnal (Kikinda) W.O. Octavian Barna (Motorul); **Cadeți - Cat. 54 kg**: Istvan Hegedus (Paks) R.S.C. III Vasile Hort (Motorul); **Seniori - Cat. 64 kg:** Grigore Smetanca (Baia Mare) b.p. Dan Nițu (Timișoara).

Celelalte rezultate ale galei au fost: **Copii - Cat. 44 kg:** Iulian Morar (Motorul) W.O. Rareș Mihășan (Ind. S.C. Turzii); Cat. **46 kg:** Bogdan Farcaș (Motorul) b.p. Andrei Roșnovan (Hunedoara); **Cat. 48 kg:** Flavius Grigoraș (Motorul) b.p. Bogdan Rășcanu (Hunedoara); **Cat. 54 kg:** Andrei Gere (Timișoara) b.p. Andrei Kovacs (Motorul); **Cadeți - Cat. 60 kg:** Mihăiță Roșu (Motorul) K.O.I Dalibor Mirikov (Kikinda); **Juniori - Cat. 69 kg:** Doru Livădariu (Timișoara) b.p. Dan Căciulă (Timișoara).

Astăzi, de la ora 11,30, are loc gala finală în care sunt programate 15 meciuri.

Daniel Scridion

Fotbal

Divizia A

Ieri, în prologul etapei a V-a, s-au disputat două partide, încheiate cu următoarele rezultate: FC Farul - Gloria Bistrița 1-1 și FC Național - Petrolul 2-1. Celelalte meciuri se joacă astăzi și mâine. Iată programul lor: Oțelul- Dinamo, FC Oradea- Apulum A. Iulia, FC Argeș- Ceahlăul, „U" Craiova- FC Brașov (sâmbătă), FCM Bacău- Rapid, Steaua- „Poli" Timișoara (duminică).

Divizia D

La Chișineu Criș s-a disputat, ieri, partida dintre Crișul și Înfrățirea Iratoșu, contând pentru etapa a IV-a a Diviziei D. Scorul final a fost 4-1, în favoarea formației gazdă.

Leo S.

Fotbal – Divizia C

Frontiera Curtici - Minerul Ștei 0-0

Stadion: Frontiera; teren: alunecos, timp: ploios, spectatori: 200

Frontiera: Pap - Culac (min. 70 Pop), Aldea, D. Maghici, Iova - Boloș (cpt), Stan (min. 78 Don), M. Moț, Ciba - Oros, Băd. **Antrenor:** Alexandru Gaica.

Minerul: Fofiu - Popa, Filip, Dumuța, D. Pop - Mihoc, Hărdălău, Badea (min. 70 Boldor, min. 80 Blaj), Matei - Monea (min. 90 Balaj), Sbertea. Antrenor: Voicu Popa.

Cartonașe galben: Iova (min. 45), Ciba (min. 53) Aldea (min. 73) respectiv Hărdălău (min.21), Matei (min. 59), Dumuța (min. 62), Fofiu (min. 90).

Arbitrii: Vasile Balaj - Lucian Glogoviceanu, Cătălin Haramuz (toți din Reșița). Observator FRF: Dan Băjenescu (Timișoara)

● După egalul reușit duminca trecută la Turț, Frontiera Curtici pornea cu prima șansă în întâlnirea cu nou-primovata Minerul Ștei. Echipa lui Sandu Gaica a controlat cu autoritate prima repriză, pe lîngă ocaziile ratate de Băd (de trei ori) sau Boloș, având și două goluri (Aldea și Stan) anulate de centralul Balaj pentru off-side. ● În minutul 38, gazdele au avut și un penalty refuzat, atunci când Pop a jucat mingea cu mâna în propria suprafață de pedeapsă. ● Oaspeții au trecut pe lângă deschiderea scorului în minutul 8, când șutul lui Monea a trecut cu puțin pe lângă vinclul porții lui Pap. Putea fi 1-0 în min. 77, dar Hărdălău a scos de pe linia porții șutul lui Băd. ● Finalul e dramatic, Curticiul atacă cu toate liniile, dar golul mult - așteptat nu vine, ultima ocazie fiind irosită de Băd, care din 6 m trimite peste poartă...

Radu Romanescu

Etapa a 2-a. Rezultate: Olimpia Gherla - Mobila Șimleul Silvaniei 2-1, Someșul Satu Mare - Unirea Dej 0-2, Frontiera Curtici - Oțelul Ștei 0-0, Minerul Sărmășag - Minerul Turț 2-1, CF Dej - Telecom Arad 1-4, Victoria Carei - Șiriana Șiria 3-0, West Petrom Arad - Gloria Baia Mare 2-0.

Etapa viitoare (vineri, 19 septembrie): Gherla - West Petrom Arad, Șimleul Silvaniei - Someșul S.M., Unirea Dej - F. Curtici, Ștei - Sărmășag, Turț - CF Dej, Telecom Arad - Carei, Șiriana Șiria - Gloria Baia Mare.

Clasament

1. Victoria Carei	2	2	0	0	6-0	6
2. Unirea Dej	2	2	0	0	3-0	6
3. Sărmășag	2	2	0	0	5-3	6
4. Oțelul Ștei	2	1	1	0	3-1	4
5. Telecom Arad	2	1	0	1	6-4	3
6. West Petrom Arad	2	1	0	1	3-2	3
7. M. Șimleul Silvaniei	2	1	0	1	3-3	3
8. Olimpia Gherla	2	1	0	1	2-2	3
9. F. Curtici	2	0	2	0	0-0	2
10. M. Turț	2	0	1	1	1-2	1
11. CF Dej	2	0	1	1	1-4	1
12. Șiriana Șiria	2	0	1	1	0-3	1
13. Someșul S.M.	2	0	0	2	1-5	0
14. Gloria B.M.	2	0	0	2	0-5	0

CF Dej - Telecom Arad 1-4 (0-3)

Telefoniștii au evoluat în componența : Sabău - Bilan, Stângu, Szellelky, Savin - Oprescu, Lăzău (Roșca), Oiță, Gligor - Mitu (Vasile), Ardelean (Heteș). Toate cele patru goluri ale telefoniștilor au fost înscrise de Ardelean !

A.H.

West Petrom Arad - Gloria Renel Baia Mare 2-0 (2-0)

Stadion Progresul, teren moale, timp ploios. Spectatori 100. Șuturi la poartă 12-1, pe poartă 6-1. Cornere 6-1. A marcat Moț în min. 19 și 35. West Petrom : Trifoi - Oprean, Roșu, Sighete - Șerb, Arman (cpt.), Fedor, Nădăban (min.74, Chepețan), Cioară - Moț (min.68, Melnic), Negrea (min.77, Sas). Antrenor Francisc Tisza. Gloria : Ștețca - Pop, Dărăbuș, Iancău - Sălăjan, Dan, Varo, Balint (min.46, Voievod), Maxim (min.46, Tarța) - Soporan (min.74, Darida), Fătul (cpt). Antrenor Sorin Sabău. Au arbitrat bine Florin Danciu (Simeria) la centru, asistat de Petru Ghiorghiță și Alin Ciolca, ambii din Petroșani. Observator F.R.F. : Milică Păunescu (Reșița). Cartonașe galbene : Șerb respectiv Dărăbuș, Dan și Soporan.

Extensia Diviziei C din acest sezon a adus la startul competiției echipe de genul celui din „Dealul Florilor", venită la Pecica cu un microbus de genul celor care străbat târgurile țării pentru a vinde celebrii langoși.

Pecicanii au deschis scorul în min. 19, Moț încheind o acțiune personală cu un șut pe sub portar, din interiorul careului. Același Moț duce scorul la 2-0 în min. 35, când reia în colțul stâng, balonul care a circulat pe traseul Fedor-Șerb.

Tisza a părăsit banca tehnică a echipei în min. 82, supărat pe oficialii Lupaș-lenciu care i-au reproșat tehnicianului introducerea lui Sas, jucător ce și-a depus dosarul la FRF pentru a deveni liber de contract.

Sorin Cazan

SÂMBĂTĂ, 13 SEPTEMBRIE 2003

TVR 1

7,00 Ceasul deșteptător
8,00 Desene animate
9,00 Năzdrăvăniile fraților Kratt - s.
10,00 Teleshopping
10,15 Băieții de la Sport - s.
11,00 Auto club
11,30 Casa mea de vacanță
12,10 Călătoriile lui '03
13,10 Aglomerație în garaj - s.
14,00 Jurnalul de prânz
14,15 Ritmuri de vacanță
15,00 Formula 1. Marele Premiu al Italiei. Calificări. - live
16,00 Vorba lu' Jim - s.
17,00 Spectacolul lumii...
17,30 Ora G
18,00 Teleenciclopedia
19,00 JURNAL
20,00 Surprize, surprize...
23,30 Jurnalul de noapte
23,45 Buletin Formula 1
23,50 Paradise Alley - f. SUA, 1978, cu Sylvester Stallone
1,50 Jurnal
2,30 Casa mea - rel.
3,00 Încurcătura - f. SUA, rel.

TVR 2

8,00 O familie formidabilă - rel.
9,00 Generația @
10,00 Top sport
10,30 Arca lui Noe
11,00 Digimon - d.a.
11,30 Răscruci
12,00 Biarritz - s.
13,00 Știri
13,30 Insolit
14,00 Film puzzle
15,15 Atlas
16,00 Stăpânul animalelor - rel.
17,00 Magazin regional
17,30 În prelungiri
18,30 Știri regionale
19,00 O familie formidabilă
20,00 U Craiova-FC Brașov - live
22,00 Străini în Țara Făgăduinței - s.
23,00 Festivalul G. Enescu
1,00 Concert
2,00 Aventurile familiei Twist - rel.
2,30 Fotbal - rel. ori Caiac-canoe - CM

PRO TV

7,00 Maddie și David - rel.
8,00 Desene animate
10,00 Raliul Australiei
11,00 Campionul European de turisme
11,15 ProMotor
12,00 Marcă înregistrată - rel. ori Generația Internet - SUA,1999
12,55 Știrile Pro TV
13,00 Viața trăită din plin - s.
13,30 Nikki - s.
14,00 Magazin UCL
14,30 Aventurile tânărului Indiana Jones - Misiune sub acoperire - s. 1999 sau **Polițist și detectiv - f. SUA, 1984**
16,15 Jack și Jill - s.
17,00 Eeliberați-l pe Willy 3 - f. av. SUA, 1997
19,00 Știrile Pro TV
20,00 Nici o vorbă - thriller SUA, 2001, cu Michael Douglas
22,15 Obsesia - f. polițist SUA, 1995, cu Al Pacino, Robert de Niro
1,30 La adăpostul întunericului - f. Israel, 1984
3,30 Nici o vorbă - f., rel.

TV ACASĂ

6,30 Povești adevărate - rel.
7,00 Pisica sălbatică - s., rel.
8,30 Dragoste și putere - s., rel.
9,15 Vei fi a mea, Paloma - s. (AP)
11,00 Amor real - s., rel.
12,15 Răzbunarea - s., rel.
13,00 Special. Luis Miguel
13,30 Profu' - s.
15,30 Luz Maria - s.
17,30 Povești adevărate
* Vremea de acasă
18,00 Totul despre Camila - s.
19,00 Pisica sălbatică - s.
21,00 Cucerirea -s.
22,00 Amor real - s. (AP)
23,00 Răzbunarea - s. (AP)
0,00 Povești adevărate
0,30 Totul despre Camilla - s.
1,15 Chat Acasă
3,00 Totul despre Camila - s., rel.
4,30 Luz Maria - s.

HBO

8,00 **Lupii mărilor - f. acțiune, 1980**
10,00 Un caz de milioane - comedie, 2002 (12)
11,25 Dansul unei nopți de vară - f. Italia, 1999 (12)
13,25 Moulin Rouge - music-hall, 2001 (12)
15,35 Toți oamenii reginei - comedie 2001 (12)
17,20 Jocurile seducției - f. 2001 (12)
19,00 A șasea zi - f. acțiune 2000 (12) cu Arnold Schwarzenegger
21,00 Totul despre sex (16)
21,30 Mintea unui bărbat însurat - s. (16)
22,00 Malena - f. Italia, 2000 (16), cu Monica Bellucci
23,30 Pădurea ucigașă - thriller Franța, 2000 (16)
0,55 Nisipuri mișcătoare - thriller Anglia 2001 (16)

PRIMA TV

7,00 Creaturi sălbatice - doc.
8,00 Desene animate
9,30 Eddie McDowd - s.
10,00 Tibanu' pescuiește și vânează (AP)
11,00 Sport magazin
13,30 Viteză maximă
14,00 Motor
14,30 Regina spadasinilor - s.
16,00 Fotbal din Divizia A: Oțelul Galați-Dinamo - direct
18,00 Focus 7
19,00 Pensacola - forța de elită - s.
20,00 Robin Hood - f. av. SUA, 1991
22,00 Dincolo de lege - f. acțiune SUA, 1988 (12)
23,55 Bar life
0,00 Anna Karenina - f. SUA, 1997 (AP) cu Sophie Marceau

ANTENA 1-TV ARAD

8,30 Păstorul cel bun
9,00 Știri TVA - rel.
9,30 Fir întins
10,00 Casa de piatră
10,30 Roata de rezervă
11,00 Bit - mag.
11,30 Magazin sportiv
12,00 Muzică populară
12,30 Western Union Footbal
13,00 Gillete World Special
13,30 Îngerul păzitor - s. SUA
14,00 Ellen - s.
15,00 Turneul de tenis BCR Open Romania semifinale în direct
18,00 Năstase vs. Vilas - meci demonstrativ
19,00 Observator
20,00 Minte diabolică - f. SUA, 1997, (12)
22,00 Rămășițele zilei - f. SUA,1998
0,30 Îngerul păzitor - comedie
1,30 Legături sentimentale - f. SUA (12)
3,00 Observator - rel.

TV RCS

9,00 Desene animate - divertisment
9,30 Știri 1 - rel.
10,00 Videoclipuri
10,15 Playabout - s.
10,30 Jonathan, fiul urșilor - f.
12,00 Frontiera live / Jazz la Teatru Vechi - rel.
13,40 Știri 2 - rel.
14,15 Videoclipuri
14,30 Joia populară - divertisment
15,30 Un străin în familie - f. (AP)
17,00 O altfel de lume - emis. culturală
17,30 Știrile RCS 1
18,10 Mod de viață
18,55 Maeștrii cascadoriei - doc
19,55 Videoclipuri
20,00 Ghilea show
22,00 Știrile RCS 2
22,40 Microb - emis. informativă
24,00 Închiderea programului

DUMINICĂ, 14 SEPTEMBRIE 2003

TVR 1

7,00 Universul credinței
8,00 Desene animate
9,30 Năzdrăvăniile fraților Kratt - s.
10,30 Dragă, am micșorat copiii! - s.
11,15 Așa e viața! - s.
12,00 Viața satului
13,00 Tezaur folcloric
14,00 Jurnalul de prânz
14,15 Studio Formula 1
14,55 Formula 1.Marele Premiu al Italiei - direct
17,00 Bravissimo!
19,00 Jurnal
19,40 Fotbal Divizia A: FCM Bacău-Rapid - live
21,45 Tragerile Loto 6/49 și Noroc
22,00 Minutul 91
23,00 Jurnalul de noapte
23,20 Zona publicitară
23,50 Creatura Delilah - thriller SUA, 1994
1,20 Autoclub - rel.
1,50 Jurnal -rel.
2,45 Paradise Alley - f. SUA, rel.

TVR 2

8,00 O familie formidabilă - rel.
9,00 Ferma
10,30 Medalion de interpret
11,00 Fotbal. CS Odorheiu Secuiesc-Tranmere Victoria Liverpool ori **Festival internațional G. Enescu**
13,00 Știri
13,30 Design
14,00 Floarea din grădină
15,30 Cronici mediteraneene
16,00 Stăpânul animalelor - s.
17,00 Magazinul copiilor
17,30 Film documentar - Ava, mai mult decât un portret
18,00 Locuri cu povești
18,30 Musica Viva
19,00 O familie formidabilă - s.
20,00 Atenție, se cântă!
21,30 Telejurnal
22,00 Festivalul George Enescu
0,00 Fratele - f. Rusia 1997
2,00 Aventurile familiei Twist - s., rel.
2,30 Fotbal - rel.

PRO TV

7,00 Desene animate
9,35 Lassie - s.
10,00 Noile aventuri ale lui Robin Hood - s
11,00 Parte de carte
12,00 Profeții despre trecut
12,55 Știrile PRO TV
13,00 Viața trăită din plin - s.
13,30 Nikki - s.
14,00 Zâmbete într-o pastilă
14,30 Bucătăria lui Radu
15,00 Unde este compania a 7-a? - comedie Franța, 1973
17,00 Tatăl - f. SUA, 1991
19,00 Știrile Pro TV
20,00 Fotbal din Divizia A: Steaua-Poli AEK - live
22,00 Vânătoarea - f. acțiune SUA, 1992, p. II
23,00 Procesul etapei cu Fl. Călinescu
1,30 **Noile aventuri ale lui Robin Hood** - f., rel.
2,30 Unde este compania a 7-a? - f., rel.

TV ACASĂ

6,30 Povești adevărate
7,00 Pisica sălbatică - s., rel.
8,30 Club 700
9,15 Vei fi mea, Paloma! - s. (AP)
11,00 Amor real - s.
12,10 Special. Latin American Bilboard Music Awards 2003 - p. I
13,30 Sărmana Maria - s.
15,30 Luz Maria - s., rel.
17,30 Povești adevărate
18,00 Special. La Otro Rollo: Britney Spears; Enrique Iglesias.
20,00 Michael - comedie romantică SUA, 1996
22,00 Totul despre sex - s., (AP)
22,30 Fetele Gilmore - s.
23,30 Superlative la Hollywood - doc.
0,30 Povești adevărate - rel.
1,00 Chat Acasă
4,00 Totul despre sex - s., rel.
4,30 Luz Maria - s.

HBO

8,00 **Aproape celebri - comedie 2000 (22) cu Kate Hudson**
10,00 Parfum - f. 2001 (12)
11,50 Jacob și vampirul mascat - f. av. Canada 1999
13,25 Miss Agent Secret - comedie, 2000 (12) cu Sandra Bullock
15,15 Zoolander - comedie 2001 (12)
16,45 Pacificul de Sud - muzical 2001, cu Glenn Close
19,00 Profețiile Omului-Molie thriller 2002, cu Richard Gere (12)
21,00 Ora de vârf 2 - comedie 2001 (12)
22,30 Sub pământ SRL - s. (16)
23,25 Eu, cu mine și Irene - comedie, 2000 cu Jim Carrey (16)
1,20 În pană - comedie Canada 1999 (16)

PRIMA TV

7,30 Ajutor la lucrul bun
8,00 Desene animate
9,30 Star 30 Air Play. Top muzical
11,00 Filmul și televiziunea
11,30 Orizonturi europene
12,00 Regina spadasinilor - s., rel.
13,00 Levintza prezintă
13,30 Ambianța
14,00 Academia mămicilor
14,30 Socrii - s.
15,00 Dog Show
15,30 Zile de vacanță
16,00 Poker Alice - f. dragoste SUA, 1997. Cu: Tom Skerritt, Elizabeth Taylor (AP)
18,00 Focus
19,00 Camera de râs
19,30 Rezumat Divizia A
20,00 Frankie și Johnny - f. SUA, 1999 (AP) ori **Star Factory**
23,00 Rezumat Divizia A
23,30 Șah mat - thriller SUA, 1992. Cu Christopher Lambert, Diane Lane (AP)
1,25 Bar life
1,30 Hotelul de 1 milion de dolari - f. polițist SUA, 2000 (12)

ANTENA 1-TV ARAD

7,30 Rămășițele zilei - rel.
8,00 Viață spirituală
8,30 Cerul dintre noi
8,50 Muzică populară
9,10 Pactul de stabilitate - rel.
9,30 Lumea mare a celor mici - rel.
10,00 Desene animate
11,00 7 zile în Arad
12,00 Tu ești cel mai tare
13,30 Ellen - s.
14,00 Salvamontiștii - s. av. SUA
15,00 Turneul de tenis BCR Open Romania - finala - în direct
17,00 Cartea junglei 2 - f. SUA,1997
19,00 Observator
20,00 Expertul - s.
21,00 Trei bărbați și un bebeluș - f. SUA, 1997
23,00 Recursul etapei - talk-show cu O. Ioanițoaia
2,00 Observator

TV RCS

9,00 Ghilea-show - rel.
11,00 Heck se întoarce acasă - f.
12,15 Știrile RCS - rel.
12,55 Videoclipuri
13,00 Autointegral - emis. informativă - rel
13,30 Life magazin - divertisment
15,00 Știrile RCS - rel.
15,30 Videoclipuri
15,45 Mod de viață - emis. de divertisment - rel.
16,25 Videoclipuri
16,30 O altfel de lume - divertisment, rel.
17,00 Tradiții și folclor
17,30 Retrospectiva RCS
18,15 Muzică populară
18,30 Icos - emis. informativă
19,00 Balanța justiției - doc.
19,55 Videoclipuri
20,00 Magia nopții - f. (AP)
21,30 Neon Rider - doc.
22,15 China în lacrimi - film (12)
24,00 Închiderea programului

MICA PUBLICITATE ● MICA PUBLICITATE

ANIVERSĂRI

Distinsului nostru coleg,
profesor
PAVEL SÂRBU,
la ceas aniversar îi dorim ani mulți, deplină sănătate și multă fericire. În numele prietenilor, S. P.

Pentru
CRISTINA INDREICA
„LA MULȚI ANI" din partea soțului LUCIAN, cu ocazia zilei de naștere. Sănătate și tot ce îți dorești. (18646)

VÂNZĂRI APARTAMENTE O CAMERA

Vând apartament ultracentral una cameră, 34 mp, str. Sebeșului nr. 5. Telefon 276061. (18387)

Vând apartament o cameră cu balcon închis, condiții deosebite. Telefon 0257 - 474278. (3913335)

VÂNZĂRI APARTAMENTE DOUA CAMERE

Vând apartament 2 camere, TIMIȘOARA-COMPLEX STUDENȚESC. Dotări: geamuri termopan, ușă metalică, apometre, gresie, faianță, mochetă, mobilat/nemobilat, preț 17.000 Eu. Telefon 0723.640. 590.

Vând apartament 2 camere, deosebit prin îmbunătățiri și confort, Alfa, et. III, ap. 13, bl. 19, sc. A, preț rezonabil la vedere. Telefon 0257-277312. (18289)

Vând apartament 2 camere ultracentral, modernizat, imobil vechi. Telefon 0723.572.499. (18466)

Vând apartament 2 camere, confort II, parchet, et 4 din 4, str. Stupilor, preț negociabil. Telefon 0742.832.745. (18545)

Vând (schimb cu apartament 2 camere + diferență) casă în Arad, str. Oltului nr. 27. Telefon 259551, 245587. (18604)

Vând apartament 2 camere, în Alfa, decomandat, et. 4/4, fără probleme, parchetat, gresiat, faianțat, ceasuri de apă, preț 14.000 Eu. Telefon 258246. (18440)

Vând apartament 2 camere, gaz, satelit, contorizat, zona Tricoul Roșu. Informații telefon 270420. (18609)

VÂNZĂRI APARTAMENTE TREI CAMERE

Vând apartament 3 camere, ultracentral, ultramodern, multiple îmbunătățiri, garaj, aer conditionat, preț informativ 45.000 Euro. Informații telefon 0257/230303; 0722.697.703. (18066)

Vând apartament 3 camere, confort II, zona Vlaicu, Hațeg. Telefon 0745.464.985, 243280. (18163)

Vând apartament 3 camere decomandat, îmbunătățit recent, bloc 195, etaj III, ap. 11. Telefon 0745.052.035. (18178)

Vând apartament 3 camere, tip Samantha, Piața Spitalului. Telefon 212436. (18594)

VÂNZĂRI APARTAMENTE PATRU-CINCI CAMERE

Vând apartament 4 camere, ultracentral, etaj 4, izolație nouă, zonă liniștită, cărămidă, interfon, contorizat integral, preț 35.900 Eu, negociabil. Telefon 254452; 381155 sau 0723.773.388.

Vând 5 camere Micălaca, contorizat, balcon închis, gresie, faianță, parchet, climă, boxă, complet decomandate, 2 garaje, 35.000 Euro, negociabil. Telefon 0745.708.485. (18287)

Vând apartament 5 camere, etaj II, Micălaca, bloc 109. Telefon 368685; 0744.280.270. (p)

VÂNZĂRI CASE

Vând casă în Zimandul Nou, 8000 EU negociabil. Telefon 0724.108.753. (18481)

Vând sălaș pe șoseaua ARAD-PECICA, teren 7915 mp, curent trifazic, ideal pentru privatizare. Telefon 216517. (18309)

Vând urgent casă, zonă centrală, amenajată occidental, teren 700 mp, preț negociabil. Telefon 0788.391.191. (18191)

Vând casă cu grădină (3.200 mp), localitatea Felnac, apă curentă, 3 camere, pivniță, 100 pruni, viță de vie, 8.000 Euro, negociabil. Telefon 0721.226.982. (18204)

Vând casă, grădină, 750 mp, în intravilanul comunei, preț 12.000 Euro. Informații sat Horia nr. 619. (18254)

Vând casă 4 camere, dependințe, garaj, singur în curte, 30.000 Eu. Telefon 210556. (18626)

Vând casă în Curtici, ultracentral, actual spațiu comercial. Informații telefon 0745.252.472 sau 0745.255.073. (7793393)

Vând apartament la casă, 4 camere, 2 băi, Legea 112, curte comună, confort deosebit, încălzire proprie gaz, garaj, zonă centrală, front stradal 15 m. Telefon 250308; 0722.692.973. (15719)

Vând casă Cicir, șoseaua principală, încălzire gaz, grădină 1.500 mp. Telefon 216405. (15719)

Vând casă, grădină, 10 ha teren arabil, comuna Zăbrani. Telefon 0744.583.443. (18184)

Vând casă 3 camere, zonă centrală, 37.000 Eu, ocupabilă. Telefon 0257-251475, 0745.809.586. (18159)

Vând casă din cărămidă, șase camere, bucătărie, baie, hol, debara, garaj și grădină, Vlaicu, str. Oborului, 37.000 Eu. Telefon 289378. (18114)

Vând urgent casă nouă cărămidă, localitatea Vărșand nr. 328. Telefon 530031. (1854947)

Vând casă mare în Ineu, str. M. Eminescu nr. 81. (8851311)

(Continuare în pagina 14)

(Urmare din pagina 13)

Vând casă în roșu, P+M construcție 2003, Grădiște, str. Vidra, 4 camere și garaj încorporat, 2 băi, bucătărie, debarale, preț 30.000 EU negociabil. Informații telefon 0744.555.684. (18509)

Vând urgent casă nouă, în Zimandul Nou, a doua stradă pe dreapta, la intrarea dinspre Arad, nr. 325F. (18537)

Vând casă mare, cu grădină mare, gaz, apă, canal, pe strada Roman Ciorogariu nr. 45, vizibil zilnic, orele 16-19. (8851701)

Vând casă mare, str. A. Șaguna nr. 35 (lângă BAT). Telefon 368685; 0744.280.270. (p)

Vând casă 3 camere, comuna Șofronea. Telefon 210994. (18565)

Vând, schimb, casă Turnu, pe principală, cu apartament 3/4 camere Arad. Informații telefon 533133. (18581)

Vând casă cu ABC Chișineu Criș str. Înfrățirii nr. 15, la DN79, vad comercial, toate utilitățile. Telefon 520880. (8851805)

Vând casă 3 camere, anexe, aproape centru, eventual schimb. Telefon 0766.749.202. (18648)

VÂNZĂRI SPAȚII

Vând SPAȚIU COMERCIAL ultracentral, 100 mp (Alimentara „Cocoșul de Aur"), vitrină termopan, aer condiționat, preț 97.000 EU. Telefon 0722.606.527. (18507)

VÂNZĂRI TERENURI

Vând loc de casă, 540 mp, str. M. Vodă nr. 23A, Bujac. Informații la nr. 19. Telefon 263163. (18228)

Vând teren cu 2 case vechi + garaj mare, șosea centură, str. Gheorghe Doja, Ineu. Telefon 0744.297.696. (7793146)

Vând urgent 3 ha cu CF, 100 mp front stradal, la șoseaua spre Oradea, 2 Euro/mp, negociabil. Telefon 0745.708. 485. (18287)

Vând 5.000 mp intravilan MOLDOVA NOUĂ, în centru, 10 Euro/mp. Telefon 0745.708. 485. (18287)

Vând 11.000 mp teren cu clădire 6.900 mp construcție depozit, LIPOVA. Telefon 0745.708.485. (18287)

Vând 2.000 mp intravilan TURNU cu proiect benzinărie, 25 Euro/mp. Telefon 0745.708. 485. (18287)

Vând 3.000 mp, NĂDLAC, pe DN 7, 80 m front la șosea, 20 Euro/mp. Telefon 0745.708. 485. (18287)

Vând 7.600 mp intravilan cu clădire, toate utilitățile, 20 Euro/mp, negociabil. Telefon 0745.708.485. (18287)

Vând 1 ha pământ în comuna Pecica. Telefon 282554. (18536)

Vând 0,25 ha teren (livadă meri Ionathan). Telefon 210994. (18565)

Vând vie cu colnă în Dealul Viilor Ineu, rândul II nr. 15C. Telefon 0745.385.090, 511826. (8851319)

VÂNZĂRI AUTO

Vindem DACIA 1310 BREAK, an fabricație 1997, culoare argintie, stare bună. Informații telefon 281802, între orele 9-14 sau direct la sediul Redacției ADEVĂRUL.

Vând combină porumb știuleți marca „TORNADO 70", pe 2 rânduri, cu buncăr hidraulic, tocător și depănușător, fabricație 1993, 6.900 Eu. Telefon 0724.371.833. (p)

Vând AUTOTRACTOARE VOLVO, semiremorci 20 tone, frigorifice și prelată. Telefon 0723.404.010, orele 10-16. (18235)

Vând 2 autoturisme Audi 80 Butoiaș, culoare roșie și Lancea Dedra, neînmatriculate, în stare foarte bună, preț convenabil. Telefon 0745.550.420. (18202)

Vând RENAULT TRAFIC Diesel, 2.500 cmc, din 1990, neînmatriculat sau CUMPĂR TALON. Telefon 0722.417.988, 473844. (18613)

Vând motor Diesel Volkswagen Transporter, 1.600 cmc, complet dotat. Telefon 0722.417.988, 473844. (18613)

Vând Dacia 1310 TX, 1987, stare foarte bună, 900 Euro, negociabil. Telefon 0745.619.445. (18203)

Vând escavator cu încărcător frontal. Telefon 0744.199.321. (18218)

Vând Dacia SuperNova Europa, anul 2002, stare excepțională, preț 3.800 Eu. Telefon 258246. (18440)

Vând Ford Probe stare perfectă, neînmatriculat. Telefon 0723.162.819. (18214)

Vând Dacia Breck din 1997, zilnic de la orele 7-19. Telefon 286350. (18497)

Vând Fiat Ducato Autoutilitară 1992, 3.500 EU negociabil. Telefon 281228. (18492)

Vând ARO 10, an 1991, preț 550 EU. Telefon 373479. (8851801)

Vând autocamion Roman 8135 (basculant), stare excepțională. Informații telefon 0721.520.406. (18520)

Vând Dacia 1310, din 1998, în stare perfectă. Cermei nr. 865, telefon 328116. (6363513)

Vând Ford Sierra 2.0i, cu portbagaj, CIV + VT 2005, culoare albă, uși central, geamuri electrice, cass+boxe, tapițat interior, stare foarte bună, 2800 Euro, negociabil. Telefon 240229; 0745.596.568. (18538)

Vând Daewoo Matiz, an 2002, toate îmbunătățirile. Telefon 0740.137.973. (8851696)

Vând FORD ORION 1,4, 1991, stare foarte bună; ESCORT 1100, 1981, stare bună; ISUZU MIDI DIESEL (microbus), 1989, stare bună. Telefon 218909; 0722.295.928. (18444)

Vând Volkswagen Transporter Diesel, 2000. Telefon 511818, 0744.522.156. (8851320)

Vând Audi 80, 1980, persoană fizică, înmatriculat, nr. noi, acte la zi + una identică, 1984, stare excepțională, neînmatriculată. Telefon 0745.385.090, 511826, seara. (8851319)

Vând camion R10215, anul 1989, RK executat. Telefon 0788.463.439, 0259-222257. (18576)

Vând Dacia Combi, an 1987, CIV, necesită ușoare reparații, preț 22 mil lei. Informații telefon 0740.172.327. (8155271)

VÂNZĂRI ELECTRO

Vindem CASE MARCAT FISCALE, CÂNTARE ELECTRONICE și CONSUMABILE. Telefon 272727. (17932)

Vindem CASE MARCAT FISCALE, CONSUMABILE, CÂNTARE ELECTRONICE. Telefon 211211, 281188. (c.)

Vând la prețuri bune TELEVIZOARE COLOR, MAȘINI SPĂLAT AUTOMATE, CONGELATOARE, LĂZI și COMBINE frigorifice. Ofer garanție. Calea Radnei 153. Telefon 274600. (18311)

Vând CONGELATOR, COMBINĂ FRIGORIFICĂ și FRIGIDER, foarte ieftin și garanție. Telefon 275277. (16600)

Vând TV COLOR, MAȘINĂ AUTOMATĂ DE SPĂLAT, foarte ieftin și garanție. Telefon 275277. (16600)

Vând în 2 rate TELEVIZOARE COLOR, MAȘINI de SPĂLAT AUTOMATE. Telefon 251392. (18299)

Vindem LĂZI, COMBINE FRIGORIFICE, CONGELATOARE, VITRINE, FRIGIDERE, MAȘINI DE SPĂLAT, TV COLOR, numerar sau în rate, prețuri foarte mici și negociabile, Calea Radnei nr. 225, telefon 259339, 0744.706.321, 563027. (18331)

Vând cuptor electric franzuțezesc pentru pâine și specialități, suprafață coacere 6 mp. Telefon 281228. (18492)

Vând motor electric pentru sifon și motor electric pentru pufuleți. Telefon 240715. (18483)

VÂNZĂRI DIVERSE

Vând PLASĂ GARD ZINCATĂ, toate dimensiunile, CUIE, PLASĂ RABITZ, toată gama de SÂRME, str. VRABIEI 4. Telefon 289997. (17224)

LICHIDEZ GOSPODĂRIE! Vând convenabil MOBILĂ DE CALITATE (dormitor, cameră de zi, hol, bucătărie). Telefon 257130; 0722.663.275.

Vând BOLȚARI OMOLOGAȚI, beton și zgură, la cel mai bun preț. Telefon 0722.621.600, 0722.870.752; 283683. (c. 369)

Vând BOLȚARI, calitatea I, 14 modele, prețuri negociabile. Telefon 0745.634.885. (10076)

Vindem PUICUȚE ROSSO pentru OUĂ. Informații telefon 0744.877.274; 0745.394.276; 0264/271904. (f. 3534983)

Vând din demolări: țeavă de toate dimensiunile, cărămidă, grinzi. Telefon 0257/288968; 0742.674.556. (18530)

Vând 35 mc BCU, preț 1.566.000 lei. Telefon 0723.695.470. (18181)

Vând LEMNE FOC tăiate, esență tare, domiciliu. Telefon 276488, GRĂDIȘTE. (17364)

Vând trailer 2 axe 2700 kg, preț 2.000 Euro, negociabil. Telefon 469899. (8851681)

Vând LEMNE FOC, NISIP, BALAST, la domiciliul clientului. Telefon 214415 fost 277027. (18359)

Vând struguri Fetească, Riesling, și Merlot. Telefon 531148, 0740.957.462. (6161395)

Vând țiglă, ferestre, uși, parchet, boiler, aproape noi, str. Renașterii, nr. 13. Telefon 0745.826.236. (18475)

Vând struguri Fetească Regală în sat Galșa. Telefon 0257 - 233968. (18478)

Vând RULOURI LEMN TEI, PLASTIC, ALUMINIU import, obloane lemn-mobile, MOBILIER PAL melaminat. Telefon 0256 - 471939, 0722.287.596. (18077)

Vând plug cu 3 capuri, prășitor cu 5-7 secții, sămânță lucernă producție 2003. Telefon 0745.496812. (1854948)

Vând porci grași și purcei la opt săptămâni și 3 tăurași. Informații telefon 0740.416.390. (18551)

Vând garaj, Alfa, zona bl. 75. Telefon 0744.337.766. (18543)

Vând struguri vin, Fetească Regală, calitate deosebită, preț avantajos. Telefon 0257-531318; 0722.159.821. (18549)

Vând teracote, motoretă Hoinar și cisternă 3,5 t. Telefon 520797. (8851804)

Vând 360 oi, preț convenabil. Informații telefon 533133. (18581)

Vând dormitor Ștefania, 7 piese, convenabil. Telefon seara - 219397, 0740.226.514. (18578)

Vând baloți paie grâu. Telefon 275585, 0721.594.426, 0721.545.487. (18602)

Vând țiglă din demolări, 5.000 buc; geamuri și uși. Telefon 289522, 0744.608.032. (18607)

Vând dulap cu trei uși, aragaz 3 ochiuri cu butelie, mochete, cazan baie cupru. Informații telefon 0744.647.341, 250838. (18597)

Vând mere pentru țuică, neculese, preferabil contra cereale (porumb, grîu), cantitate 2-3 remorci. Telefon 258786, sâmbăta și duminica după ora 12. (18621)

Vând drujbă Huskvarna 45 cm; uși apartament; aspirator german; video Schneider, Siemens; sobă de încălzit; sobe petrol; butelie rusească dublă; Peugeot 205 înmatriculat temporar. Telefon 272853, 0724.749. 925. (8851705)

CUMPĂRĂRI AUTO

Cumpăr Daewoo Leganza sau Nubira. Telefon 0742.065. 383. (18565)

CUMPĂRĂRI ELECTRO

Cumpăr congelator, ladă + combină frigorifică, ofer 1.500.000; frigider - 700.000. Telefon 273965; 0721.838.968. (8851669)

CUMPĂRĂRI DIVERSE

Cumpăr porumb, banii pe loc. Telefon 0744.784.568, fax 0257-274833. (18046)

Cumpăr cărți tipărite înainte de 1944. Telefon 338427. (18418)

Cumpăr grâu, plata pe loc. Informații telefon 0740.172.327. (1855271)

Cumpăr grîu. Telefon 0745.962.386. (18627)

LOCURI DE MUNCĂ

SECURITY angajează PERSONAL DE PAZĂ (bărbați, femei). telefon 228786. (18612)

SC PAN PRO SRL angajează BRUTARI. Telefon 289162. (8850527)

SC angajează pentru punct lucru GALȘA, CONFECȚIONERE, salar 4.500.000, bonuri masă, achităm cheltuieli transport domiciliu - firmă. Informații telefon 0257/531668; 0722.697.703. (18065)

SOCIETATE COMERCIALĂ angajează CONDUCĂTORI AUTO pentru AUTOTREN. Telefon 0723.404.010, orele 10-16. (18235)

S.C. VENTFARM, companie de distribuție a produselor farmaceutice, angajează în condițiile legii, REPREZENTANȚI COMERCIALI pe zona ARAD. Se oferă salariu atractiv. CV-urile se primesc la telefon 0244/567953. (f., 3535020)

Clubul IGHI - BUU angajează BARMANI, OSPĂTARE/BARMANE, 1 BUCĂTAR, experiență. Telefon 0723.815. 486. (18328)

SC „ALBINA DE AUR" SRL, angajează VÂNZĂTOARE comerț amănuntul. Telefon 236977. (18539)

RESTAURANT cu renume angajează: OSPĂTARI-BARMANI-BUCĂTARI, calificați; FEMEIE SERVICIU. Interviul luni, 15 septembrie, orele 10-12, Restaurant Pizzerie „AMBIENTE" vis-a-vis CASA ARMATEI. Telefon 210457. (18511)

SOCIETATE COMERCIALĂ angajează persoană CONTABILITATE PRIMARĂ. Telefon 0740.834.087. (18574)

SOCIETATE COMERCIALĂ angajează, cu un salariu atractiv, AGENT APROVIZIONARE și SERVICE automate de cafea. CONDIȚII: domiciliul Arad, carnet conducere cat. B CV. Telefon/ fax 0254-231485. (18579)

DRAGON STAR angajează AGENȚI PAZĂ, aspect fizic plăcut. Telefon 270875. (18639)

Angajăm BUCĂTARI, OSPĂTARI, BARMANI cu experiență. Interviul luni, orele 10-12. Telefon 210467. (18635)

RESTAURANT, angajează OSPĂTARI și OSPĂTARE. Informații: str. Eminescu, intersecție cu Cicio-Pop 12-14; orele 15-18. (18647)

NIKOL angajează MAȘINIȘTE. Salar net, până la 4.000.000 + bonuri masă. Decontăm abonamente. Telefon 289080. (8851706)

PRESTĂRI SERVICII

Executăm TENCUIELI, ZUGRĂVELI, RENOVĂRI, REPARAȚII ACOPERIȘURI, convenabil. Telefon 211646; 0740.994. 503. (18092)

Execut STRĂPUNGERI BETON, HOTE, UȘI BALCON, ZUGRĂVELI, FAIANȚĂRI. Telefon 0740.212.750. (18344)

DIVERSE

Pierdut PORTOFEL cu acte TIRSIN. Ofer recompensă. Telefon 349717. (18593)

S.S.I. RAMSES S.A. ARAD anunță întâlnirea foștilor angajați ai CENTRULUI TERITORIAL DE CALCUL ELECTRONIC ARAD, care va avea loc la SEDIUL SSI RAMSES în data de 27 septembrie 2003, ora 11. Persoane de contact: CIORTAN ANGELICA, telefon 256592; REDAC MARIA, telefon 0722.437.514. (18601)

SC GUNUNG HATI SRL cu sediul în CUVIN, nr. 51, dorește autorizație de mediu pentru construcție și extinedere spațiu comercial în str. Bușteni, nr. 11-13. Eventualele contestații se pot depune la Agenția de Protecția Mediului Arad, Bd. Dragalina, nr. 16. (18620)

PREZICĂTOARE

Stimați cititori. Sunt VALENTINA din Arad, lucrez cu Magie albă, sunt recunoscută drept cea mai puternică vrăjitoare. Dacă aveți probleme în dragoste, în carieră sau cu sănătatea, apelați la mine cu încredere. Dezleg cununii, fac talismane de apărare, îndepărtez blesteme, lecuiesc vicii - beția și vindec epilepsia, impotența. Sunt o vrăjitoare autorizată și ofer rezultate garantate. Telefon 0721.564.457; 0257/231258. (18411)

Elena, Pâncota, mulțumesc din suflet TAMAREI, mi-a lecuit soțul de băutură și gelozie, mi-a adus pacea și sporul în casă. TAMARA lucrează cu lucruri sfinte. Apelați cu încredere! Telefon 0257-368624, 0723.421.156. (18096)

Alina, Arad, doresc tot binele din lume doamnei, LAVINIA RODICA, care cu puterile sale paranormale mi-a ADUS acasă SOȚUL. Sunați, 0721.777.880. (18270)

TURISM

RALU transport persoane în ITALIA, joi. Telefon 0257-349947, 0721.605.913, 0744. 842.170. (18567)

ÎNCHIRIERI

Ofer spre închiriere garsonieră, zonă centrală, cf. I, contorizată. Telefon 212695, 0744. 844.315. (18340)

Închiriez apartament 2 camere decomandat, Vlaicu - Lebăda, termen lung. Telefon 0257 - 256208, 0723.142.820. (18463)

Închiriez (ofer) pe termen lung, apartament 2 camere, mobilate, Calea Radnei, 100 EU/lună, avans 4 luni + garanție. Telefon 281228. (18492)

Închiriez apartament 2 camere, termen lung, str. Crasna, bloc G, Grădiște. Telefon 256559. (18500)

Dau în chirie una cameră mobilată, Calea Romanilor. Telefon 210637. (18512)

Primesc 2 băieți, elevi, în gazdă. Telefon 252912, după ora 16. (18101)

Primesc în gazdă 2 băieți sau 2 fete, singuri în apartament, str. Gh. Doja nr. 1, vizavi de Cofetăria Crișan. Informații în curte ap. 14, sau telefon 276203, după ora 17. (18467)

Ofer spre închiriere 2 camere, mobilate pentru studenți, zona Micălaca. Telefon 255757. (18555)

Închiriez (ofer) SPAȚIU COMERCIAL, 50 mp, str. A. Șaguna nr. 35. Telefon 368685; 0744.280.270. (p)

Închiriez (ofer) apartament 2 camere, mobilat, ultracentral, 100 USD. Informații telefon 212840, după ora 14. (18595)

Dau în chirie apartament 1 cameră, central, contorizat. Telefon 234321. (18614)

Caut colegă de cameră, Fortuna. Telefon 241637. (8851708)

PIERDERI

Pierdut carnet șomaj eliberat de AJOFM Arad pe numele Tupan Cornelia. Îl declar nul. (18469)

(Continuare în pagina 15)

(Urmare din pagina 14)

Pierdut legitimație student eliberată de Universitatea „Aurel Vlaicu", Facultate Finanțe și Asigurări pe numele Danci Ana. O declar nulă. (18493)

Pierdut RCA 1876508/ 27.12.2002 eliberat de Asirom Arad, pe numele Șerban Doina. Îl declar nul. (18580)

Pierdut carnet de student eliberat de Facultatea de inginerie Aurel Vlaicu, pe numele Balint Samuel. Îl declar nul. (18583)

Pierdut carnet student eliberat de Facultatea de Inginerie A. Vlaicu, pe numele Băneasă T. Florin Teofil. Îl declar nul. (18615)

✞ DECESE ✞

Profund îndurerați anunțăm decesul iubitei noastre soții și mamă,

ing. VERONICA AMZULESCU.

Dumnezeu s-o odihnească în pace! Înmormântarea va avea loc duminică, 14 septembrie 2003, ora 16, la Cimitirul Ortodox-Evreiesc, str. Câmpul Liniștii. Etern nemângâiați: Mihai și Răzvan.

Cu durere anunțăm încetarea din viață a iubitului nostru tată, socru și bunic,

MIHUȚ GHEORGHE.

Înmormântarea a avut loc vineri, 12 septembrie 2003, la Cimitirul Pomenirea. Familia îndoliată.

Lacrimi, tristețe și durere ai lăsat în urma ta, Angela dragă, la numai 31 ani. Dumnezeu să te odihnească în pace!

TRIF ANGELA-AURICA.

Înmormântarea va avea loc, astăzi, 13 septembrie, ora 15, la Cimitirul Eternitatea (UTA). Te plângem cât vom trăi. Copiii: ANTONIO, ENRICA, DOMENICO și tatăl, îndurerați pe veci.

Cu nemărginită durere în suflet, anunțăm încetarea din viață, a iubitului nostru soț, tată

PLAȘTIN VALERIU - PETRU,

din Arad, în vârstă de 59 ani. Înmormântarea va avea loc la Cimitirul Pomenirea, duminică 14 septembrie 2003, ora 14. Soția VICTORIA și fiul CĂTĂLIN.

A încetat din viață, după o scurtă suferință, cea care a fost

CSORDAȘ IOLANDA,

la numai 50 de ani. Înmormântarea va avea loc astăzi, 13 septembrie 2003, ora 14, de la Cimitirul Pomenirea. Dumnezeu să o odihnească în pace! A ta prietenă, DOINA.

Cu durere în suflet, anunțăm încetarea din viață, a dragei noastre

KAJTOR CECILIA

în vârstă de 77 ani. Înmormântarea va avea loc duminică, 14 septembrie 2003, de la Capela Cimitirului Pomenirea. Informații pentru ora înmormântării, la telefon 228122. Odihnească-se în pace! Familiile îndoliate: IANKO, RIEGLER și KAJTOR.

✞ CONDOLEANȚE ✞

Suntem alături de prietena noastră Mioara SABO la greaua pierdere a soțului ei,

IONEL SABO.

Familiile: FOȘLEA, DUMITRAȘ, SINACI, HENTEȘ și BOLDUR. (18586)

Aducem un ultim omagiu vecinei noastre

VICTORIA POPESCU

și trasmitem întreaga noastră compasiune și cele mai sincere condoleanțe familiei îndoliate URSU. Asociația de proprietari a imobilului A8, Calea Aurel Vlaicu, Arad (18610)

Mulțumim din suflet tuturor celor care au fost alături de noi, la marea durere pricinuită de decesul iubitului nostru tată, socru și bunic,

CARABA IOAN,

pe care nu-l vom uita niciodată. Florile recunoștinței udate cu lacrimile noastre îi vor acoperi mormântul. Familia ION: fiica VERONICA, ginerele SEVER și nepotul DACIAN.

Cu adâncă durere anunțăm încetarea din viață a iubitului nostru tată, socru și bunic,

CARABA IOAN,

la vârsta de 82 ani. Nu vom uita niciodată bunătatea și dragostea lui pentru familie. Îi vom păstra veșnic vie amintirea în sufletele noastre. Familia CRISTEA: fiica FELICIA, ginerele NELU, nepoții: GIANINA, ADELINA, DACIANA, CASIAN. (18561)

Suntem alături de colega noastră IOANA LUPEI în încercarea pricinuită de decesul mamei sale. Colectivul BĂNCII PHOENIX ARAD. (18572)

Colectivul S.G.A. ARAD adresează sincere condoleanțe familiei domnului director, ing. URSU SPIRIDON, în momentele dureroase pricinuite de decesul celei care a fost

VICTORIA POPESCU

Dumnezeu s-o odihnească! (18573)

Conducerea SNP PETROM, Sucursala PECO Arad și colegii de serviciu sunt alături de familie, în aceste momente de grea suferință, pricinuite de pierderea celui care a fost

SZABO IONEL.

Dumnezeu să-l odihnească în pace! CONDUCEREA PECO ARAD. (18590)

Suntem alături de întreaga familie în aceste momente de grea suferință pricinuite de decesul celui care a fost

SZABO IONEL.

Dumnezeu să-l odihnească în pace! Familia OLAR. (18590)

Suntem alături de cumnații ADRIAN și DORINA MIHUȚ, în greaua încercare pricinuită de moartea tatălui. Familia Bâla Ghiță și Liliana. (18606)

Cu durere îl conducem pe ultimul său drum, pe iubitul nostru

MIHUȚ GHEORGHE

pe care nu-l vom uita niciodată! Dumnezeu să-l odihnească! Fiul Adrian, cu familia, îndoliați.

Suntem alături de VETA și CĂTĂ în aceste momente grele pricinuite de trecerea în neființă a celui care a fost

PLAȘTIN VALERIU.

Dumnezeu să-l odihnească în pace! Familia ITU și familia TELEGDI.

Tristă va fi ziua de 11 septembrie, când ai plecat dintre noi,

TRIF ANGELA AURICA.

Fratele MARIUS, fiul ALEXANDRU cu familia. (18624)

Colectivul Serviciului Administrativ al SC BRAU UNION ROMÂNIA SA este alături de domnul STANCIU SORIN în aceste grele momente pricinuite de decesul mamei dragi. Sincere condoleanțe! (18619)

Suntem alături de domnul STANCIU SORIN în marea durere pricinuită de pierderea mamei și transmitem sincere condoleanțe familiei îndoliate. Dumnezeu s-o odihnească! Întreg colectivul SC BRAU UNION ROMÂNIA SA. (18619)

Serviciul Aprovizionare, Contabilitate al SC BRAU UNION ROMÂNIA SA este alături de colegul lor, domnul STANCIU SORIN în marea durere pricinuită de decesul scumpei lui mame. Sincere condoleanțe și Dumnezeu s-o odihnească! (18619)

Cu adâncă durere în suflet, ne luăm rămas bun de la sora, cumnata, mătușa și nepoata

TRIF ANGELA AURICA.

Dumnezeu să o odihnească! Familia TRIF ROMULUS: Fira și Robert; familiile FLORUNCUȚ și DOBREA. (18622)

Nimic nu poate șterge durerea și suferința din sufletele noastre, când o boală necruțătoare te-a luat dintre noi, la numai 31 de ani,

TRIF ANGELA AURICA.

Din partea surorilor TRIF CAMELIA și CARMEN. (18623)

Cu adâncă durere în suflet, ne luăm rămas bun de la sora, cumnata și mătușa

TRIF ANGELA AURICA.

Sora MINORA, cumnatul NUNZIO și FRANCESCO. (18625)

Cu lacrimi și durere în suflet, ne despărțim de draga noastră soră, cumnată și mătușă,

TRIF ANGELA AURICA.

Odihnească-se în pace alături de mama GINA - AURELIA TRIF. Familia CIMATTI, familia GRECU, familia TRIF PETI. (18631)

Soția MARIANA și fiul MIRCIULICĂ AHRIȚCULESEI din GERMANIA, mulțumește tuturor celor care au fost alături în momentele grele pricinuite de decesul soțului meu drag

AHRIȚCULESEI MIRCEA.

Odihnească-se în pace și amintirea lui veșnică! Familia. (18628)

Cu adâncă durere ne luăm rămas bun de la prietenul nostru

NELU SABO

și rugăm pe bunul Dumnezeu să-l odihnească în pace! Familia PĂTRĂȘCOIU. (18650)

✞ COMEMORĂRI ✞

Acum, de ziua crucii, ai fi împlinit 66 de ani. În loc de „La mulți ani!" îți spunem: Dumnezeu să te odihnească în pace!, cel care ai fost și vei rămâne,

MIHAI PĂUN.

Te vom plânge mereu! Soția, copiii, ginerii, nora și nepoții. (18569)

Pios omagiu, triste aduceri aminte, mâine, 14 septembrie la 4 ani de la plecarea fulgerătoare dintre noi a celui ce a fost, fiu, soț, tată, bunic,

VIOREL ARDELEANU,

lăsând în urmă atâta durere. Vei rămâne veșnic în inimile noastre. Familiile ARDELEAN și BURTICĂ. (18313)

S-au scurs șase săptămâni de lacrimi și durere de când ne-a părăsit cea care a fost iubita noastră soție, mamă, soacră, bunică și cuscră,

PASCARU ROZALIEA.

Să-i fie țărâna ușoară. Parastasul va avea loc, duminică 14 septembrie la Biserica din Gai. (18464)

Duminică, 14 septembrie, se împlinește 1 an de lacrimi și durere de când cel mai iubit soț, tată și bunic,

PĂȘCUȚ GHEORGHE,

din PILU, ne-a părăsit, lăsându-ne sufletele frânte de durere. Nu te vom uita niciodată și te vom plânge în veci. Dumnezeu să te odihnească în pace! Soția, copiii și nepoții. (18544)

Dragă,

FELICIA,

azi, 13 septembrie 2003, se împlinesc 6 ani de când ai plecat dintre noi. În veci nemângâiați, fiica GABI, soțul SABIN, mama VIORICA și soacra SOFIA. Dumnezeu să te odihnească în pace! (18508)

Au trecut 5 ani de la dispariția fulgerătoare a scumpului meu fiu,

ALEXANDRU CHIȚU (DIDA),

din SEBIȘ. „De ce ai fost așa grăbit/ La un sfârșit așa de trist/ M-ai lăsat îndurerată/ În veci nemângâiată." Te plînge MAMA. (c.c)

Noi, cei care am rămas să purtăm povara pentru tot restul vieții, reamintim celor care l-au cunoscut, iubit și apreciat pe dragul nostru,

mr. MISTREANU PETRU,

că în 14 septembrie 2003, se împlinesc trei ani de când ne-a părăsit, plecând spre cer, cel care a vegheat cu dragoste asupra noastră, cel care a dat sens și armonie conviețuirii în familie. Noi, îți vom veghea somnul etern cu flori, lacrimi și o candelă în care va pâlpâi o lumânare aprinsă. Fie ca bunul Dumnezeu să te odihnească în lăcașul sfinților, în Împărăția Sa cea veșnică. Soția și fiicele în veci nemângâiate. (18456)

În 13 septembrie, se împlinesc 9 ani de când a trecut în eternitate și ne-a părăsit pentru totdeauna dragul nostru

BUNDĂU PETRU.

Vei rămâne mereu în amintirea noastră, suflet bun. Dumnezeu să te odihnească în pace. Soția Maria, fiul Silviu cu soția Olivia și fratele Ioan cu familia. 818560)

În 14 septembrie, se împlinesc 7 ani de când a trecut în eternitate și ne-a părăsit pentru totdeauna dragul nostru

ing. BUNDĂU EFTIMIE-IOSIF.

Vei rămâne mereu în amintirea noastră suflet bun. Dumnezeu să te odihnească în pace! Soția Mariana, fiica Cecilia, fiul Horea cu soția Gianina și fratele Ioan cu familia. (18560)

Astăzi, se împlinesc 5 ani de când scumpul nostru soț, tată și ginere,

LĂCĂTUȘ IOAN,

a trecut în eternitate. Te vom avea în inimă toată viața. Cu adâncă durere, familia. (18570)

Cu durere în suflet amintim că se împlinesc 11 ani de când a plecat dintre noi, iubitul nostru

DORIN MILITARU.

Rugăm pe bunul Dumnezeu să-l odihnească în pace! Părinții, fiica, ginerele, fratele și cumnata. (18571)

Privește-ne mamă din cer cât am crescut de mari, zbătându-ne în valurile vieții, tristețea ne-a șters anii tinereții, sufletele sunt pustii de 9 ani de cînd moartea nemiloasă ni te-a luat mamă de acasă. Nu te vom uita niciodată, scumpa noastră mamă, soție, noră,

MARIA STEPAN.

Îl rugăm pe Dumnezeu să odihnească sufletul tău. (8358851)

O rugăciune, lacrimi și flori la 6 săptămâni respectiv 5 ani de când au plecat dintre noi, dragii noștri părinți și bunici,

CRISTEA CRISTINA și CRISTEA VALER.

Slujba de pomenire va avea loc duminică la IERCOȘENI. Fiul MIRON cu soția EUGENIA și fiul VALERIU. (18582)

S-au scurs șase săptămâni de la moartea fulgerătoare a celui care a fost coleg și bun prieten,

COCIȘ PETRU.

Te vom păstra în gândurile noastre mereu. Dumnezeu să-l odihnească în pace! SC TEMPO SRL. (18584)

Bat clopotele amintindu-ne de cei dragi, care au plecat din această lume. Se împlinesc 3 ani de când ne-a părăsit cea mai bună mamă,

PETIC FLORICA (mama IȚA),

8 ani de la decesul fratelui,

PETIC MIRCEA,

20 de ani de la decesul tatălui

PETIC IOSIF (VICĂ).

Nu vă vom uita niciodată! Fiica LUCI, strănepotul ALEX și ginerele MIHAIL UDREA. (18577)

Se împlinește un an de când a plecat dintre noi,

COSTE MOISE

din MONEASA. Vei rămâne veșnic în amintirea noastră! Soția și copiii: SILVIU și FLORIN. (18605)

Se împlinesc 6 luni de la trecerea în neființă a iubitei noastre fiică, mamă, bunică

PANTEA ANA.

Parastasul va avea loc azi, 13 septembrie 2003, ora 11, la Biserica Ortodoxă Șega (UTA). Odihnească-se în pace! Familia îndurerată. (18644)

✞ SERVICII FUNERARE ✞

RO STYL COMPANY
SERVICII FUNERARE COMPLETE
PRODUCĂTOR SICRIE
ARAD, STR. M. EMINESCU 22,
TELEFON 214.422
TELEFON 0744.590.121
Magazin deschis și noaptea
OFERIM
● SICRIE 10 MODELE DE LA 500.000 LA 3.600.000
● SICRIE LUX 4 MODELE DE LA 4.500.000 LA 20.000.000
● LENJERIE DECES 6 MODELE DE LA 300.000 la 2.000.000
● CRUCE, LUMÂNĂRI, PROSOAPE, BATISTE, MÂNERE și ȘURUBURI SICRIU
OFERTĂ SICRIU FAG CRUCE RESPETE 1.500.000
APELÂND LA SERVICII:
ÎMBRĂCAT, FORMOLIZAT ȘI TRANSPORT
BENEFICIAȚI DE 15%
REDUCERE LA SICRIU
TRANSPORT
INTERN ȘI INTERNAȚIONAL
▼PLATA ȘI DUPĂ ÎNCASAREA AJUTORULUI DE ÎNMORMÂNTARE.
PĂREREA DVS. CONTEAZĂ!

IN MEMORIAM "KUKI"
Servicii Funerare Complete
Str. M Eminescu Nr.4
ÎN CURTE
Tel:211.929 - 0723.343.964
Magazin deschis la orice oră
OFERĂ:
SICRIE 10 modele de la 600.000 - 2.800.000
SICRIE LUX 6 modele de la 3.600.000-10.500.000
SICRIE import 70.000.000 lei
Mânere, șuruburi accesorii
LENJERIE 7 modele de la 350.000 - 1.400.000
GRATUIT ! ! ! !
Transportul sicriului la domiciliu
ÎNBĂLSĂMATUL
Plata în Rate ! ! !
Transport
Intern și Internațional

S.C. SATLINE S.R.L. TELEFON 251.461, 0744/507.211 SHOW ROOM ARAD, Piata Mihai Viteazul - BL. M7 - PARTER
TÂMPLĂRIE DIN ALUMINIU ŞI P.V.C. (NOU!) RATE / 5 ani AVANS 0
CU GEAM TERMOPAN; PROFILE PVC TROCAL Germania; PROFILE ALUMINIU Grecia (c.880)

Corp Executori Bancari BRD-GSG S.A.
Sediul: Bucureşti, Str. Doamnei, nr. 2-4
BANCA ROMÂNĂ PENTRU DEZVOLTARE GSG Timişoara
Executor Bancar: Farkas Daniela
Sediul: Timişoara, str. Socrates, nr. 1

Dosar executare nr. 12/2002 | Dosar instanţă nr. 462/2002

În data de 16.09.2003, ora 10,30

SE VINDE LA LICITAŢIE PUBLICĂ

la sediul BRD GSG SA SUC. Arad,
Arad, B-dul Revoluţiei nr. 5-7

IMOBILUL situat în localitatea Rădeşti, nr. 76, jud. Arad

compus din casa cu nr. 76 cu teren de construcţie în suprafaţă de 250 mp., proprietatea urmăriţilor PERVA IOAN BLAGU şi PERVA NIŢA, cu preţul de strigare de 2.050.099.500 lei.

Condiţiile de licitaţie se pot consulta la sediul BRD GSG SA SUC. ARAD, informaţii telefon 0257/207.207 sau 0256/302.111. (3535069)

INTERNET NON—STOP!
NET cafe
PREŢURI PROMOŢIONALE!
(c.305/2003)
11 posturi de lucru Compaq, Pentium 4, ecran extra plat, DVD, placă audio!
Arad, str. Eminescu 55-57 (casa Jelen, în curte)

s.c. SALUBRITATE s.a.
Arad - Bd. IULIU MANIU f.n.
deratizare, dezinsecţie
Informaţii la
tel. 280.724, fax: 219.388
e-mail: salarad@inext.ro
(c.p.513/2003)

(c.852) MB
TÂMPLĂRIE PVC cu GEAM TERMOPAN CALITATE GERMANĂ GEALAN Fenster-Systeme
ARAD, STR. CAIUS IACOB BLR
FOSTUL Mag. CĂMINUL (lângă BANC POST)
[RATE până la 5 ani avans zero]
Cel mai bun! Cel mai ieftin!
Tel: 0257-213.145, 0788.391.769, 0788.391.770, 0722.528.185

Judeţul Arad
Consiliul Judeţean

DISPOZIŢIA NR. 281 din 11 septembrie 2003 privind convocarea Consiliului judeţean Arad

Preşedintele Consiliului judeţean Arad,
În temeiul prevederilor art. 106, alin. 1 din Legea nr. 215/2001 a administraţiei publice locale,
DISPUNE,

Articol unic: Consiliul Judeţean Arad se convoacă în şedinţă ordinară în data de 18 septembrie 2003, ora 12,00 cu următoarea

ORDINE DE ZI:

1. Proiect de hotărâre privind rectificarea bugetului propriu al Consiliului judeţean Arad pe anul 2003 conform Ordonanţei Guvernului nr. 87/2003.
2. Proiect de hotărâre cu privire la repartizarea pe unităţi administrativ-teritoriale a sumelor defalcate din unele venituri ale bugetului de stat aprobate prin Ordonanţa Guvernului nr. 87/2003 privind rectificarea bugetului de stat pe anul 2003.
3. Proiect de hotărâre privind aprobarea organigramei şi a statului de funcţii a Administraţiei Domeniului Public şi Privat al Judeţului Arad.
4. Proiect de hotărâre privind stabilirea tarifelor pentru serviciile prestate de către Administraţia Domeniului Public şi Privat al Judeţului Arad la spaţiul de conferinţe şi perfecţionare a personalului din str. Horia nr. 6 şi garajul din str. Gh. Popa nr. 2-4.
5. Proiect de hotărâre privind aprobarea contractului cadru de administrare al drumurilor comunale de către Administraţia Domeniului Public şi privat al Consiliului Judeţean Arad aflate în patrimoniul consiliilor locale.
6. Proiect de hotărâre privind înregistrarea punctelor de lucru ale Regiei Autonome Apă-Canal Arad.
7. Proiect de hotărâre privind aprobarea cheltuielilor estimate ocazionate de vizita unei delegaţii din Provincia Hainan, China, în perioada 18-21.09.2003.
8. Diverse.

Preşedinte
Caius Parpală

Avizat
Secretar general al judeţului,
Ioan Silaghi

(3535076)

S.C.C.A. ARTEX
cu sediul în Arad str. Ioan Vidu 1-3 (lângă cinema Dacia)
angajează în muncă pentru perioadă nedeterminată
confec ioneri la ma"in[a]
cunoscători ai meseriei de confecţioneri.
Asigur[a]m tichete de mas[a].
Informa ii la secretariatul societ[a] ii sau telefon 253.741, 253.726. (4044209)

S.C TRANSDARA S.A ARAD
ANGAJEAZA

CONTABIL SEF	- studii superioare de specialitate; - vechime în posturi similare min. 3 ani; - bune cunostinte de operare PC; - domiciliu în Arad sau localitatile limitrofe, tel.;
CONTABIL	- studii medii sau superioare de specialitate; - cunostinte de operare PC; - domiciliu în Arad sau localitatile limitrofe, tel.;
SEF AUTOGARA	- studii medii; - permis de conducere ctg.B; - cunostinte de operare PC; - domiciliu în Arad sau localitatile limitrofe, tel.;
SEF ATELIER	- studii superioare de specialitate auto rutiere; - permis de conducere; - experienta în domeniu; - domiciliu în Arad sau localitatile limitrofe, tel.; - disponibilitate la program prelungit;
INGINER AUTO	- promotia 2003; - permis de conducere; - domiciliu în Arad sau localitatile limitrofe, tel.;

(c. 444/2003)
RELATII:la sediul firmei din Arad,str.Liviu Rebreanu nr.95 sau tel.:256.308, 256.309

Anunţ de licitaţie

1. Persoana juridică achizitoare şi organizatorul licitaţiei: **Penitenciarul de Maximă Siguranţă Arad**, cod fiscal 3678181, Arad, str. Vânători, F.N., telefon 212661, fax 280584.

2. a) Procedura aplicată: *„Licitaţie deschisă fără preselecţie"*
b) Tipul contractului: contractul cuprinde achiziţia de **„Fasole albă boabe"**.

3. a) Livrarea produselor se va face la sediul Penitenciarului de Maximă Siguranţă Arad.
b) Se vor contracta **„Fasole albă boabe"** în cantitate de **50.000** kg cod **CPSA 0113.10.**
c) Ofertele se depun pentru întreaga cantitate solicitată.

4. Durata contractului va fi de 12 luni.

5. Documentele licitaţiei se pot procura de la sediul unităţii.
- Costul documentaţiei este de 100.000 lei.
- Data limită pentru solicitarea de clarificări suplimentare este de **08.10.2003.**

6. Data limită pentru depunerea ofertelor este **15.10.2003, ora 11,00.**
- Adresa de depunere a ofertelor: Penitenciarul de Maximă Siguranţă Arad, str. 6 Vânători, F.N., Arad, cod. 2900.
- Limba de redactare a ofertelor : limba română.

7. Persoanele admise la deschiderea ofertelor: toţi depunătorii de oferte sau reprezentanţii împuterniciţi ai acestora.
- Data, ora şi locul deschiderii ofertelor: **15.10.2003, ora 12,00**, la sediul unităţii.

8. Garanţia de participare la licitaţie: **15.000.000 lei.**

9. Modalitate de finanţare - bugetul de stat

10. Cerinţe minime:
- Să nu fie în nici una din situaţiile prezentate în art. 30 din O.U.G. nr. 60/2001.

11. Perioada de menţinere a ofertei: minim 90 zile

12. Criteriul de adjudecare: oferta cu preţul cel mai mic.

13. Nu s-a publicat anunţul de intenţie.

14. Data transmiterii anunţului de participare către **R.A. Monitorul Oficial: 04.09.2003.**

Comandantul Penitenciarului Arad
Colonel Alexandru Iulian
(g.)

Lagermax
Autotransport
pentru sediul societăţii din Curtici
Angajează
Referent marcă
1. studii medii
2. cunoştinţe operare calculator (Word, Excel, Outlook etc.)
3. limba germană, engleză prezintă avantaj
Referent asigurări
1. studii medii
2. cunoştinţe operare calculator (Word, Excel, Outlook etc.)
3. limba germană, engleză prezintă avantaj

Vă rugăm să trimiteţi **CV-ul şi scrisoarea de intenţie**, cu precizarea condiţiei minime de salarizare, până la data de **22.09.2003**, la adresa **315200 Curtici, str. Teilor nr. 2,** sau **fax 0257-217.184.**
(3535011)

WEST BANK S.A.
ARAD, B-dul Revoluției nr. 88
TELEFON: 284.888; FAX: 285.202
WESTERN UNION TRANSFER DE BANI ®
Cel mai rapid mod de a primi bani din toată lumea

ADEVĂRUL
Cotidian independent Arad

Partenerul întreprinzătorilor care se respectă
s.c. ARIS s.a. Arad
Calea Victoriei 33-35
Fax: 250.675
Tel: 256.488 257.337

Anul XV, nr. 4014 | 16 pagini | LUNI 15 SEPTEMBRIE 2003 | 5.000 lei
adevarul@arad.ro; adv.pub@arad.ro | http://adevarul.arad.ro
Publicație auditată de BRAT | Tiraj mediu zilnic vândut: 30 531

Venituri astronomice pentru vedetele TvR

Ștefan Tabuia

Un ziar central a prezentat săptămâna trecută un tabel cuprinzând salariile unor vedete ale posturilor de televiziune, din care reiese că pe primul loc s-ar afla realizatoarea emisiunii „Surprize... surprize!" de la postul național TvR1. Adică televiziunea noastră de stat care, cică, o duce rău cu paralele, încât abia se ajunge de pe o lună pe alta cu plata salariilor. Din cauza acestor lipsuri, guvernul pesedist - principalul client al televiziunii naționale - a impus în vară acele scandaloase taxe radio și Tv care au revoltat țara. Lumea își amintește cu cât cinism au dat dispoziții guvernanții PSD birourilor de facturare a consumului de energie electrică să oblige toți deținătorii de ceasuri pentru citirea kilowaților să achite și taxa pentru radio și televiziune. Au fost cazuri când unei singure familii cu mai multe ceasuri pentru citirea consumului de curent electric (în casă, în atelier, în adăpostul pentru animale etc.) i s-a pretins să achite de mai multe ori taxa pentru susținerea posturilor de radio și televiziune, ca și cum ar fi deținut în fiecare cotlon câte un televizor. Scandalul a cuprins întreaga țară, riscând să provoace tulburări sociale cu sfârșit imprevizibil. Din această cauză, guvernul PSD a renunțat până la urmă la impunerea abuzivei taxe, dar a făcut-o abia atunci când a simțit că mânia a milioane de români nevoiași se poate transforma în dezordine.

(Continuare în pagina 5)

Sper să câștig Primăria Aradului!

Interviu cu dl. Gheorghe Falcă, vicepreședinte al Partidului Democrat Arad

– Ce se mai aude, dle Gheorghe Falcă, despre mașina Consiliului Județean furată în Ungaria? A fost găsită? Unii zic că ar fi fost văzută prin... Moscova!

– Vreți neapărat să începem cu subiectul acesta? Nu că nu aș vrea să vă răspund - o să vă răspund - dar mă gândeam că o să discutăm despre altceva.

– De acord. S-o luăm atunci altfel. Ce veți face, veți candida anul viitor pentru Primăria Aradului?

– În principiu, da, cu toate că în forul nostru de conducere încă nu s-a stabilit exact acest lucru dar, dacă voi candida, sper să câștig Primăria Aradului.

– Cum rămâne însă cu propunerea nașului Băsescu, cea privind aducerea dv. la București în cazul în care alianța PD-PNL va ajunge la guvernare?

– Vom vedea și vom decide la momentul potrivit. Mai întâi însă să câștigăm alegerile.

Mircea Dorgoșan

(Continuare în pagina 6)

Accident grav pe Valea Mureșului

Bilanț tragic - cinci morți și doisprezece răniți

În dimineața zilei de ieri pe Drumul Național 7 a avut loc cel mai grav accident rutier din acest an de pe raza județului nostru. În jurul orei 07,30, între localitățile arădene Ilteu și Toc, șoferul microbusului Mercedes-Benz, cu numărul C-HC-536, cu opt pasageri la bord, a efectuat o depășire neregulamentară, intrând în coliziune frontală cu un autocamion Mercedes-Benz de 7,5 tone.

Dacian Toduța

(Continuare în pagina 3)

Ce a mai rămas din microbusul lovit...

În acest număr

▶ **Tir furat din parcare** *Pag. 3*

▶ La Căsoaia **Tinerii liberali au învățat de la Vosganian** *Pag. 5*

▶ **Ediția jubiliară a „Centurii Aradului" - o reușită pugilistică** *Pag.10*

▶ Baschet feminin **Rapid București a triumfat la Cupa ICIM** *Pag.10*

Prima zi de școală!

Astăzi elevi și profesori s-au reîntâlnit la școală după lunga vacanță de vară. Primul semestru al anului școlar 2003-2004 se va încheia în 19 decembrie, când vine vacanța de iarnă. Elevii din ciclul primar beneficiază de o vacanță în timpul primului semestru, în perioada 3 - 9 noiembrie 2003. Semestrul al doilea începe în 5 ianuarie, întrerupt de vacanța de Paști (3 - 18 aprilie 2004), și se încheie în 19 iunie 2004. Tuturor elevilor, dascălilor și părinților le urăm un nou an plin de succese!

Secretarul general al Guvernului vine la Arad

Secretarul general al Guvernului, Șerban Mihăilescu, se va afla, la sfârșitul acestei săptămâni la Arad, ocazie cu care va participa și la manifestările desfășurate la monumentul de la Păuliș, închinat eroilor din „Detașamentul Păuliș", căzuți în luptele din al doilea război mondial.

În ultima perioadă, Consiliul Județean a investit sute de milioane de lei pentru ca monumentul să fie în stare bună cu prilejul manifestărilor, o parte din acești bani fiind acordați de Guvernul României.

Probabil și din acest motiv Guvernul a trimis aici un reprezentant de seamă care, pe lângă omagiul adus eroilor, va verifica cu siguranță, la fața locului, și modul în care au fost folosite fondurile.

Cosmin Mihuța

3M
Soluții și Tehnologii Inovatoare
De la o Companie de Incredere
www.3m.com/ro
Tel. 021/202.8000; Fax: 021/224.3184

PARKTRONIC
Cel mai modern sistem de parcare din Romania
Avantajele sistemului de parcare cu plata PARKTRONIC pentru comunitatea aradeana:
- investitie de peste 1 milion de Euro intr-un sistem de parcare de nivel european
- peste 100 de locuri de munca create direct sau indirect
- peste 1,3 miliarde lei varsate in contul Consiliului Local Arad, in doar 6 luni de functionare
- la terminarea perioadei de concesiune, toata investitia trece GRATUIT in proprietatea Consilului Local Arad, adica aradenilor
(c. 539)

NOU!!!
Zilnic de duminică până vineri
în Discoteca Corleone de pe Ștrand,
tenis de masă și jocuri distractive

Teba Industries
www.tebaindustries.com
Grup verticalizat textil
Angajează:
Specialiști în tricotaje din bumbac
CTC tricotaje din bumbac
● Tehnicieni specialiști în vopsirea în bucată finită
Contactați-ne !
2900 Arad, Str. Patria, tel. 004 0257 280343, fax. 004 0257 280701
e-mail tebaindustries@rdsar.ro
(c. 312)

INTERNEXT
Acces liber fără parolă !
Trafic NELIMITAT !
891234
Tarife fără TVA:
7-22.....0,04 USD/min
22-7.....0,02 USD/min
Valoarea impulsurilor telefonice inclusă.
Info : 0257-285353; www.inext.ro

ALGLASS
TÂMPLĂRIE din ALUMINIU și P.V.C.
UȘI și FERESTRE din PVC ALUPLAST
NOU! ÎN RATE CU AVANS 0% - FĂRĂ GIRANȚI
Bd. Revoluției Nr. 26-38 Tel: 272812
Str. Roșiori Nr. 26; Tel./Fax: 289053

Meditația zilei

Cugetă asupra lucrurilor pe care le-ai citit și lasă-le să coboare în adâncul ființei tale.

Calendar

Astăzi, Soarele răsare la ora 6 și 31 minute și apune la ora 19,59 de minute. Au trecut 252 de zile din acest an. Au mai ramas 113 de zile până în 2004

Praznicul zilei: Biserica ortodoxă: Sf. Ierarh Iosif cel Nou de la Partoș, Sf. Mare Mc. Nichita Romanul; Biserica greco-catolică: Sf. Nichita Gotul; Sf. Fecioară Maria Îndurerată; **Biserica romano-catolică: Sf. Anya**.

Meteo

Vremea va fi răcoroasă și ușor instabilă. Cerul va fi variabil, cu înnorări temporare în prima pare a intervalului și izolat vor fi condiții de ploaie. Vântul va sufla slab la moderat din nord-est. Dimineața, izolat va fi ceață.

Temp. max. 17 la 21°C
Temp. min. 8 la 11° C.

Rețeta zilei

Friptură de vită

Cantități pentru 4 persoane: 4 antricoate de vită de 250 g fiecare, 100 g ceapă tăiată, 50 g mujdei de usturoi (sau cățel tăiați), 100 g bacon tăiat feliuțe, 100 ml vin roșu, o legătură de pătrunjel tăiat, 200 ml ulei, 50 ml smântână, după gust boia, sare , piper

Mod de preparare: Într-o tigaie încăpătoare pui uleiul să se încingă și numai după ce s-a încins așezi antricoatele să se prăjească. După ce le-ai pus în tigaie, imediat reduci focul. Adaugi mirodeniile pentru friptură și lași să se prăjească antricoatele la foc mic. Unii preferă să nu fie foarte pătrunse. După ce s-a prăjit carnea, o scoți și în aceeași tigaie pui baconul, ceapa, usturoiul și le lași să se călească. Adaugi apoi vinul roșu și lași să fiarbă și să scadă la jumătate din cantitate. Pui din nou și carnea, lași să dea un clocot ca să prindă gust și la sfârșit adaugi smântâna și pătrunjelul. La masă o aduci cu garnitură de cartofi (natur sau piure) și salată verde.

Piața Auto

Mașini străine:
Opel Astra (1993): 4400 Eu, Opel Astra (1994): 4500 Eu, Opel Vectra (1993): 5380 Eu, Opel Omega (2001): 13.800 Eu; Ford Focus (2002): 10.600 Eu, VW Vento (1993): 6.300 Eu, VW Passat (2000): 11.800 Eu; VW Golf (1984): 3.000 Eu, VW Golf (1993): 5.600 Eu, VW Polo (2001): 9.600 Eu, VW Santana (1983): 2.650 Eu, Audi 80 (1981): 2.000 Eu, Audi (1994): 6.350 Eu, Audi A4 (2000): 13.450 Eu, Mercedes Vito (2000): 14.700 Eu, Mercedes C Klasse (2002): 23.800 Eu, Renault Clio (1995): 4.400 Euro, Daewoo Leganza (1999): 7.950 Eu, Jeep Mitsubishi (2000): 25.600 Euro, B.M.W. 316 (2000): 13.200 Euro, B.M.W. 520 (2001): 18.700 Eu, B.M.W. 318 (1980): 1.300 Eu, VW Passat (2000) - 13.900 Euro; Ford Focus (2000) - 10.900 Euro; Fiat Brava (1995) - 5.500 Eu; Opel Corsa (1995) - 4.300 Euro;

Mașini autohtone:
Dacia Break (2001): 3.150 Eu, Dacia 1310 (1994): 1.800 Eu, Dacia (1987): 850 Eu, Oltcit (1988): 400 Eu, Dacia 1310 (1997) - 2.150 $; Dacia 1310 (1998) - 2.350 $; Dacia 1310 (1986) - 800 $; Dacia 1310 (1987) - 700 Euro; Dacia Super Nova (2001): 3700 Eu,

Olimpiu Bulzan

HOROSCOP

Luni, 15 septembrie 2003

Berbec (21.03-20.04). Traversați o perioadă plină de surprize plăcute în toate domeniile. Visurile vor deveni realitate.

Taur (21.04-20.05). Cheltuiți prea mulți bani și nici măcar nu știți pe ce, motiv pentru care partenerul de viață vă va ține o lecție despre cumpătare.

Gemeni (21.05-20.06). Sunteți dezorientat și vă lipsește determinarea pentru a duce niște lucruri la bun sfârșit. Adunați-vă gândurile. Nehotărârea v-ar putea costa prea mult.

Rac (21.06.-22.07). Aveți nevoie, mai mult ca oricând, de liniște și relaxare, în compania celor dragi.

Leu (23.07-22.08). Partenerul de viață are nevoie de dumneavostră, chiar dacă nu vă spune direct acest lucru. Fiți mai receptivi la sentimentele sale.

Fecioara (23.08-22.09). Aveți suspiciuni în privința persoanei dragi. Cu riscul de a deveni paranoică, faceți verificările de rigoare.

Balanța (23.09-22.10). Stresul de la locul de muncă v-a cam dat gata în ultima perioadă. Luați-vă o zi liberă în care să nu vă mai gândiți la proiecte și termene de finalizare.

Scorpion (23.10-21.11). V-ați propus să cuceriți inima unei persoane din anturajul dumneavoastră. Nu exagerați cu atențiile; riscați să o speriați.

Săgetător (22.11-21.12). Noul pretendent nu vă este neapărat pe plac, dar în lipsă de altceva, mai că vă vine să-i răspundeți pozitiv. Nu vă grăbiți.

Capricorn (22.12-19.01). Ați intrat într-un joc periculos care poate avea urmări din cele mai grave, dacă nu reușiți să faceți față situației. Fuga nu vă ajută la nimic.

Vărsător(20.01-20.02). Sunteți irascibil și nu reușiți să priviți cu obiectivitate ceea ce se întâmplă în jur. S-ar putea să răniți persoane care nu merită.

Pești (21.02-20.03). Nu mai tărăgănați luarea unei decizii într-o problemă delicată. Timpul lucrează în defavoarea dumneavoastră.

Cinematografe

DACIA: Îngerii lui Charlie 2
În goana mare (SUA) 10; 12;14; 16; 18; 20.
MUREȘUL: Dragoste mortală (Anglia) 10; 12; 14; 16; 18
ARTA: Intacto (Spania) 16; 18; 20
SALA MICĂ: Stăpânul inelelor 2 (SUA) 15,30; 18,30
ÎN JUDEȚ
INEU 17-18 septembrie: Mișcări periculoase (SUA) 15; 17.
La Căminul Cultural din GURAHONȚ: Cavalerii Shaolin - luni 15 septembrie, ora 12,30

HEMOROIZI
Cabinet privat Dr. ONIȚA
Consultații și tratament proctologic complet

Semne de alarmă:
- exteriorizarea hemoroizilor
- sângerarea
- durerea
- mâncărimea anală

Tratamentul:
- Nu necesită internare, anestezie și nici operație în 90% din cazuri
- Rezultate foarte bune
- Tarife reduse

ARAD TIMIȘOARA
www.madestetic.ro Tel. 0744.869.191 (9877656)

Comenzi taxi

- ALFA PLUS 349.349; 256.222
- TAXI ALFA 22.88.88; 25.25.26; 0723.200.301; 0745-50.60.70
- TAXI ARAD: 244.244; 274.444; 0722755440
- DIESEL STAR 212.222; 0722.361.011; 0745.645.645
- EUROPA 275.555; 0723.677.555; 0744.828.163
- FAVORIT 280.000; 281.111; 0740083333; 0742409992
- GETAX 280.705; 280.100; 280.548
- MIRCO MILI 230.530; 230.730

POLARIS M HOLDING
Bd. Aurel Vlaicu 186
Tel: 0241 548.700 www.polaris.ro
Fax: 0241 548.711 office@polaris.ro

www.polaris.ro
Împreună pentru un oraș curat!

S.C. „Adevărul" SRL nu-și asumă responsabilitatea pentru conținutul articolelor publicate, aceasta revenind în exclusivitate autorilor.

Vindem Dacia 1310 Break an fabricație 1997, culoare argintie, stare bună.
Informații la telefon 281802, între orele 9,00-14,00 sau direct la sediul Redacției „Adevărul".

Utilitare

PRIMĂRIA MUNICIPIULUI
Program de relații cu publicul (camera 5) luni-miercuri-vineri între orele 8-12; marți-joi între orele 8-12; 15-17 - tel. 284.744, tel. centrală 281.850.

PIEȚE, TÂRGURI
Astăzi este zi de piață la Curtici, Nădlac, Bocsig, Gurahonț, Moneasa, Pilu, Vladimirescu. Tot astăzi se organizează târg săptămânal la Gurahonț, și Bârzava.

Mâine, marți, este zi de piață la Sebiș, Almaș, Apateu, Semlac, Sântana, Silindia, Vârfurile.

FARMACII DE SERVICIU
- Farmacia **REMEDIUM** Arad, B-dul Revoluției nr. 52-54. Program luni-vineri: 7,30-20,00; sâmbătă 8,00-14,00. Telefon 233195. Eliberează medicamente compensate și gratuite.
- Farmacia „**OMNIAFARM**", Calea Aurel Vlaicu, Bl. Z28, cu program zilnic de la orele 8,00-22,00. Telefon 271724. Eliberează rețete gratuite și compensate.
- Farmacia **LIBRO PHARMA NON STOP** Calea Aurel Vlaicu 60-68 (lângă stadionul (UTA) telefon 212.992. Eliberează medicamente compensate și gratuite.
- Farmacia **TEAHAFARM**, Bd-ul Revoluției nr. 65. Program: luni-vineri 8-21, sâmbătă 9-13. Telefon 254.587. Eliberează medicamente compensate și gratuite.
- Farmacia **ELPIS PHARM** Micălaca, zona Piața Soarelui, str. Voinicilor, colț cu str. Păsunii, Bl. 193, sc. A, parter. Program: luni-vineri 8-20, sâmbătă 8,30-14. Tel: 259.619.

URGENȚE STOMATOLOGICE
Cabinetul de pe str. Crișan (în spate la Gionelli) are program non-stop. Telefon: 253794. Cabinetul din B-dul Revoluției nr. 62, ap. 17. Zilnic: conform orarului (robot pe telefon); sâmbătă între 9-14. Telefon: 256.665.

Și Cabinetul Stomatologic din Calea Victoriei nr. 7 A asigură zilnic urgențe, inclusiv sâmbăta, între orele 10-15. Telefon 095.565.622.

Cabinetul stomatologic din B-dul Revoluției nr. 95, etajul I, asigură urgențe, zilnic între orele 8-14, telefon 282184.

Cabinetul Stomatologic din str. Crișan nr. 6 (vizavi) de Complexul Stomatologic) asigură urgențe stomatologice. Luni-Joi: 13,30-19,00; Vineri: 9,00-15,00. Tel. 338.101.

Cabinetul Stomatologic din str. Românului nr. 4 (lângă anticitățile de pe colț cu Mețianu) asigură zilnic urgențe stomatologice între orele 9-13; 15 - 20. Telefon 0744/752.020; 0723/013.704.

DISPENSAR VETERINAR
Dispensarul veterinar din Aradul Nou efectuează zilnic, orele 8-16 (sâmbăta 8-12) examen trichineloscopic, castrare porcine, ecornarea viteilor, însămânțări artificiale. Telefon 287.298.

ÎNTRERUPERI CURENT:
Luni, 15 septembrie: Micălaca Bl. 530 (8-14)

Marți, 16 septembrie: Micălaca Bl. 532 (8-15); Coltișor, Bagdazar, Merișor, Viilor, Molidului, Hotel Paradis (8-14); Cameliei, Sulfinei, Corbului, Negoi, Jiului, Poetului (p), Meșterul Manole (8-12); RAR - Calea A. Vlaicu (11-15); T. Vladimirescu, Bl. C, E, H, Grozescu și A. Mureșanu, M. Stănescu (p)

CITIREA APOMETRELOR
Luni, 15 septembrie: Bl. 102-150, 151-200, 301-325, 501-550, 551-585, Micălaca, Iosif Lengyel, Ady Endre, Busuioc, Fluierului, Zsigmond Moricz, Bradului, Zmeurei, Tismana, Sever Bocu, Predeal, Fluturilor, Ghioceilor, Ciorogariu cu soț, Oituz fără soț, Putnei, Moșilor, Eroul Necunoscut, 9 Mai, Romei

ADMINISTRAȚIA FINANȚELOR PUBLICE
Administrația Finanțelor Publice a municipiului Arad: Asistență contribuabili (impozitul pe venitul global) - telefon 280633, 280733, int. 198 (persoane fizice) și 125 (persoane juridice) între orele 8,00-12,00. Informații suplimentare la www.finantearad.ro

TELEFON DE URGENȚĂ LA POLIȚIE: 955
Noul număr de centrală telefonică al I. J. P. (Inspectoratul Județean de Poliție) Arad: 207.100.

S. C. SALUBRITATE S. A. ARAD
Dispecerat între orele 7,00 - 19,00. La telefonul: 280873.

PROTECȚIA CONSUMATORULUI
B-dul Revoluției, nr. 50. Telefon: 257049.

GARDA FINANCIARĂ
B-dul Revoluției nr. 79, telefon: 281119.

INSPECTORATUL TERITORIAL DE MUNCĂ ARAD
Str. Episcopiei nr. 11-13, tel.: 211762, 211862, 257251.

CURȘUL VALUTAR

VALORI ÎNREGISTRATE LA SFÂRȘITUL SĂPTĂMÂNII TRECUTE

Denumirea valutei	BNR	BCR		BRD		Banca Transilvania		Banca Românească		Banca Romexterra		Alpha Bank	
		C	V	C	V	C	V	C	V	C	V	C	V
Euro	37967	37700	38200	37700	38150	37400	38100	37775	38200	-	-	37600	38150
Dolar S.U.A.	34065	33600	34100	33680	34200	33450	34100	33697	34251	-	-	33600	34180
Forint	149	140	155	143	152	142	150	-	-	-	-	-	-

Tragedie pe Valea Mureșului

Cinci morți și doisprezece răniți în urma unui accident rutier

(Urmare din pagina 1)

Șoferul microbusului, înmatriculat în Republica Moldova, a încercat depășirea, în condiții de vizibilitate redusă, a unui tir care a încetinit din cauza unui copac tăiat, aflat pe marginea șoselei. Nu a reușit să evite ciocnirea cu autocamionul ce circula regulamentar din sens opus, impactul fiind foarte violent. Au fost mobilizate la fața locului echipaje ale Inspectoratului Județean de Poliție, echipajul de descarcerare al Stației de Pompieri Bârzava și, toate ambulanțele Spitalului Județean Arad și ale Spitalului din Lipova.

În urma descarcerării, s-a constatat decesul a cinci persoane, toate pasagere în microbus: șoferul și patru femei care ocupau locurile din față. Cadavrele lor au fost transportate la morga din Arad. Alți doisprezece pasageri au fost aduși de urgență la secția de chirurgie a Spitalului Județean Arad, cu multiple traumatisme și plăgi. Printre ele și Țăran Sorin, șoferul autocamionului, cu numărul AB-04-BFB, implicat în accident. Trei dintre ei au fost internați la secția ATI în stare gravă, iar doi au necesitat intervenție chirurgicală ortopedică de urgență. Starea răniților a fost stabilizată, însă mulți dintre ei vor necesita zeci de zile de spitalizare și tratament.

Asistenți și medici ai Spitalului Județean Arad au fost mobilizați pentru rezolvarea operativă a situației

Microbusul se deplasa de la Chișinău spre Austria, cei 18 pasageri visând, probabil, că în Occident vor reuși să-și facă o viață mai bună. Neatenția de o secundă a șoferului pe „șoseaua morții" a curmat toate aceste visuri, pentru cinci dintre ei, pentru totdeauna.

Tir furat din parcare

Hoțul român nu se dezminte. Chiar dacă furturile de mașini au fost întotdeauna în top, cele de tiruri sunt o raritate. Iar când pleci cu ditamai autovehicolul din parcare păzită, fără să te vadă nimeni, e vorba ori de îndemânare ieșită din comun, ori de nebunie curată. Astfel, în seara zilei de 10 septembrie, cu puțin înainte de miezul nopții, **MEMET CIKRIC** a intrat în țară prin vama Nădlac, la volanul autocamionului TIR, marca SCANIA, de culoare roșie, cu nr 34-UG-846. Proprietate a firmei MEGATRANS, autocamionul era înmatriculat în Turcia. Șoferul a ales ca și în alte dăți să parcheze tirul în Arad, pe Calea ȘIRIEI nr. 19, la KARDEȘLER, pentru a se putea deplasa în voie la locuința prietenei sale P.M. din Arad, pe strada Săvârșin. Surpriza a venit a doua zi dimineața, când s-a întors în parcare unde a constatat lipsa tirului. În urma sesizării făcute la Poliție, s-a format o echipă operativă, condusă de șeful Compartimentului Furturi de Auto din cadrul Serviciului Poliției Judiciare, demarându-se activitățile specifice destinate identificării autorului furtului și recuperării autocamionului. La puțin timp, capul tractor a fost localizat în zona gării din Pâncota, iar remorca a fost descoperită abandonată tocmai pe raza localității Ghioroc. Procesul de identificare a hoțului este în plină desfășurare.

D. Toduța

Cronica măruntă

● Localnicii din Zimandul Nou au probleme cu canalizarea. Ca măsură de urgență s-a convocat o adunare generală pentru atenționarea locuitorilor. Pe viitor, Inspecția Sanitară și Protecția Mediului vor efectua controale în zonă, urmând să aplice amenzi de până la 150 de milioane de lei celor care nu au remediat situația.

● Începând de astăzi, criteriile de eligibilitate și modelul de chestionar privind datele personale ale solicitantului îndreptățit la despăgubirea acordată foștilor sclavi și condamnați la muncă silnică în timpul regimului naționalist-socialist pe teritoriul actual al Austriei pot fi obținute de pe pagina de web a Fondului de Reconcilierè (http://www.versoehnungsfonds.at), a căror traducere se poate găsi pe site-ul Prefecturii județului Arad.

● Odată cu deschiderea anului școlar se redeschid și cluburile din oraș, motiv de bucurie pentru iubitorii de distracții. Tinerii au lăsat în urmă terasele străndului și s-au îmbulzit vineri seara în Club Bizar, proaspăt reamenajat și cu muzică pe gustul clientelei.

● Deși a plouat ceva zilele trecute, un gropar dintr-un cimitir din Arad s-a plâns că a trebuit să dea serios la tânăcop până a reușit să facă o groapă rezonabilă. „ Dacă nu plouă cum trebuie în toamna asta, la iarnă nici gropi pentru morți nu mai putem face..." susține groparul. De unde se vede treaba că seceta i-a afectat și pe morți, nu numai pe cei vii...

● Astăzi se inaugurează, la Sântana, școala construită din fondurile primite de la Banca Mondială. Clădirea, care a costat peste 70.000 de euro așteaptă încă din primăvară un gard care ar fi trebuit să fie ridicat de Primărie. Dacă tot au început școala, poate că elevii vor da acum o mână de ajutor autorităților...

● Sezonul strugurilor este în toi, iar piețele arădene nu duc deloc lipsă de aceste produse. În Piața Mihai Viteazul se mai întâmplă însă ca unii vânzători să strecoare printre strugurii expuși și ciorchini cu mai puțină trecere. Cum marfa se află în spatele tejghelei, cumpărătorii descoperă abia acasă calitatea lor îndoielnică. N-ar fi rău ca Protecția Consumatorului să-și facă drum în această zonă.

● Dacă te leagă cineva la ochi și te duce pe străzile Cardoș și Brumărel juri c-ai nimerit undeva, într-o fundătură, la capăt de țară, uitată de lume și autorități. Mai ales când plouă, străzile amintite ajung să arate intr-un hal de nedescris, impracticabile, pline de gropi și noroi. Culmea este că această zonă e situată lângă Biserica Sârbească, la doi pași de buricul târgului și arată astfel de ani buni, fără ca autoritățile să dea vreun semn că le pasă...

★Armin MAYER Reisen★ ERIKA INVEST★
Transport de persoane Germania, Italia, Spania
ITALIA de la 95 EURO
GERMANIA de la 70 EURO
SPANIA de la 110 EURO
(c.a.360/2003)
● Asigurări medicale la prețuri minime
Str. Unirii nr.7 (la ARTEXIN - ATIC CENTER) Tel: 0257-214.399
Str. 6 Vânători nr. 2-4 0257-210.866; 214.044 0257-285.611

Piața HOBBY

Hrană pentru animale

Tubiflex (mâncare pentru pești de acvariu): 10.000 de lei/porție, purici de baltă vii: 2.500 lei/porție, purici de baltă uscați: 6.000 lei/ pachet, mâncare combinată pentru papagali: 10.000 lei/pungă, semințe de floarea soarelui pentru papagali: 10.000/ pungă, semințe mei 20.000 lei/kg, ovăz 15.000 lei/kg, semințe cânepă: 10.000 lei/200 g, semințe in: 15.000 lei/500 g, semințe de rapiță: 10.000 lei/pungă, palaris 15.000 lei/500 g, amestec pentru papagali: 20.000 lei/kg, mâncare dafny pentru pești: 10.000-20.000 lei/pliculeț, vitamine fulgi 15.000 lei - 7 șapte pliculețe (meniu săptămânal), larve de țânțari pentru pești 15.000 lei/35 ml, mâncare pentru hamsteri (cereale combinate): 20.000 lei/kg, expandate pentru hamsteri: 20.000 lei/kg.

Pești acvariu:

Macropodus: 20.000 lei/pereche, molinezia:15.000lei/ pereche, nigro: 5000 lei/buc, caras auratus:50.000 lei/buc, Scalari: 10.000/buc, plati: 15.000/pereche, sifo: 10.000-15.000 lei/buc, cărășei 50.000 lei/buc, oconius 10.000-15.000 lei/buc, tetrazona 10.000 lei/buc, melci acvariu 10.000 lei/buc, gupi: 5000-7500 lei/buc, plante de acvariu: 20.000-80.000 lei/ buc.

Unelte și accesorii pentru pescuit:

Mulinete: 200.000-650.000 lei, Juvelnic: 90.000-100.000 lei, cârlige: 2.000-3.000 lei/buc, fir nylon: 20.000-40.000/rolă, momeală porumb 35.000-70.000/bor-can, băț simplu 200.000-300.000 lei, plumb 5.000-40.000 lei, plută pentru știucă 35.000 lei, scăriță pentru nylon: 10.000 lei, cutie din plastic pentru cârlige 40.000 lei, muște artificiale 10.000 lei/buc, râme roșii sau negre: 10.000 lei/porție, cucoț: 10.000 lei/porție.

Olimpiu Bulzan

fatii artri
impreuna cu cei puternici Orizonturi noi alaturi de cei puternici
Fundația Academia de Transport Intern și internațional
Organizează :
- Curs de pregătire a șoferilor profesioniști în vederea atestării, conform Ordinului nr. 597/2003. Costul cursului: 40 EURO.
- Curs pentru pregătirea profesională a conducătorilor de autovehicole în regim de taxi, în vederea obținerii atestatului profesional.
- Costul cursului : 30 EURO.
Contact :
ARAD; Str. Bucegi Nr. 5
în incinta sediului CONAR
Tel. 0257/275220 Mobil. 0742/109357
(3535067)

ATLASSIB
O POARTĂ DESCHISĂ SPRE EUROPA
NOU
Tarife promotionale
București - Paris
de la 125€
în fiecare zi de luni, miercuri, sâmbătă
INFORMATII 08010 100100
NUMĂR UNIC DE TELEFON
AGENȚIE ARAD AUTOGARĂ
str. 6 Vânători, nr.2
telefon 0257 - 256595
AGENȚIE ARAD CENTRU
Bulevardul Revoluției, nr.35, sc. C, ap.5
telefon 0257 - 251871
(c. 17/2003)

ROMANIA - GERMANIA
Pletl
Siguranța și confortul
Tel.0257 / 252291
0257 / 561377

Infracțiuni cu pașapoarte false

La **Punctul de Trecere a Frontierei Turnu**, pe sensul de ieșire din țară, au fost depistate două persoane care încercau să iasă din țară cu pașapoarte care nu le aparțineu. **Dumitru V.** (27 de ani), din **Ilfov**, a încercat să se folosească de un pașaport falsificat pe care a recunoscut că la cumpărat contra sumei de 100 de euro. Băcăuanca **Iustina B.** (23 de ani) a fost mai inventivă. Ea a furat pașaportul mătușii sale și a luat drumul Italiei. La Turnu s-a lovit însă de vigilența lucrătorilor P.T.F. care i-au întocmit un dosar penal pentru tentativă de trecere ilegală a frontierei de stat. Oricum fata avea interdicție de a călători în străinătate, pe o perioadă de patru ani...

B. O.

Rectorul Aurel Ardelean îl însoțește pe Președintele României în Ungaria

La invitația Administrației Prezidențiale, dl. prof. univ. dr. Aurel Ardelean, rectorul Universității de Vest „Vasile Goldiș" din Arad, însoțește pe Excelența Sa dl. Ion Iliescu, Președintele României, în vizita de stat în Republica Ungară. Vizita se va desfășura în perioada 15-16 septembrie a. c .

Cu acest prilej, dl. rector Aurel Ardelean va susține o comunicare științifică, cu prilejul împlinirii a 140 de ani de la introducerea predării limbii române la Universitatea din Budapesta.

S.C. RO SERVICE INTERNATIONAL S.R.L.

ARAD, Str. Dosoftei nr. 2

(lângă piciorul podului Micălaca). Tel. 0257 - 265880

● Montează instalații pe gaz marca BIGAS LANDI și LOVATO - Italia pentru autoturisme și autoutilitare echipate cu motoare între 31 kW și 156 kW.

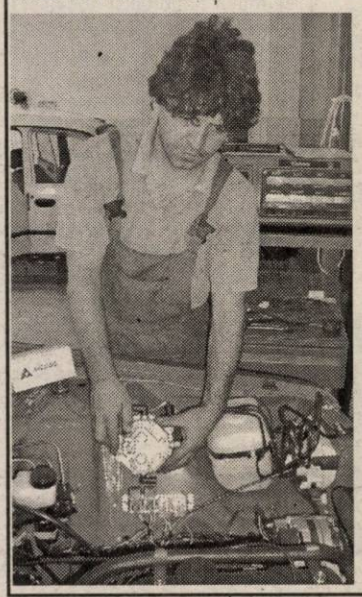

● Instalațiile sunt autorizate R.A.R. și I.S.C.I.R.

Angajează

băieți în vederea calificării la locul de muncă în meseria de mecanic auto, de preferință absolvenți a 10 clase.

Relații la telefon 265.880.

În prezența prefectului şi a președintelui C.J.A.,

Ziua Pompierilor - sărbătorită la Pâncota

Pâncota a fost ieri gazda sărbătorii dedicate Zilei Pompierilor. Organizatorii principali au fost Consiliul Județean Arad și Primăria Pâncota. La eveniment au participat zece servicii publice de pompieri civili cât și delegații din Ungaria și Cehia. Festivitățile au fost deschise de către primarul Pâncotei - Iosif Retter, urmat apoi de comandantul Grupului de Pompieri „Vasile Goldiș"- col. Ioan Sechel, de președintele C. J. A. - Caius Parpală și de prefectul Dan Vasile Ungureanu.

În urma probei de concurs „desfășurarea de luptă", pe primul loc s-a clasat Serviciul de Pompieri Civili din Nădlac iar pe locul secund Serviciile de Pompieri din Siria și Vinga. „Premiile au constat în bani, diplome și cupe. Consiliul Județean Arad a oferit 15 milioane de lei pentru câștigători", ne-a declarat mr. Lucian Câmpeanu - purtătorul de cuvânt al Grupului de Pompieri „Vasile Goldiș" Arad.

Primarul Pâncotei, Iosif Retter, spune că a organizat această manifestare în semn de respect față de pompieri. „Respectând și sprijinind aceast serviciu înseamnă și un respect pentru cetățeanul în slujba căruia suntem, ne-a declarat Retter. Sărbătoarea desfășurată la Pâncota s-a încheiat cu o masă festivă și un spectacol artistic.

Olimpiu Bulzan
Foto: Șt. Matyaș

S.C. **BLACK SEA SUPPLIERS SRL**

Str. Ursului 21, tel. 271.052, 275.600

vinde din stoc — Importator direct

■ **Centrale termice IMMERGAS**
Numărul 1 în Italia, acum și în România!
tiraj forțat EOLO STAR 19.300.000 LEI
EOLO MINI 21.000.000 LEI

■ **Centrale termice BIASI**
tiraj forțat 20.500.000 lei
tiraj natural 18.300.000 lei

■ **Aer condiționat AUCMA**
9000 BTU 11.000.000 lei
12.000 BTU 12.000.000 lei
cu montaj inclus, în limita traseului de 3 m

■ **Cazan combustibil solid VIADRUS**
20 KW 20.600.000 lei
25 KW 22.750.000 lei
30 KW 24.900.000 lei
35 KW 27.000.000 lei
40 KW 29.100.000 lei
45 KW 31.300.000 lei
50 KW 33.400.000 lei

Prețurile sunt promoționale și conțin TVA.

ȚEAVĂ și **FITINGURI** multistrat, fitinguri cupru, aer condiționat, baterii, țevi negre și zincate, profile pătrate și rectangulare, robineți, pompe, hidrofoare.

(C.A.2003)

LOTO „6/49"
36, 9, 4, 41, 28, 13

NOROC
9447999

LUNI, 15 SEPTEMBRIE 2003

TVR 1
7,00 Jurnalul de dimineață
7,15 ABC utilitar
7,30 Băieții de la Sport - s.
8,20 Din secretele naturii - doc.
9,20 Des. animate
9,45 Năzdrăvăniile fraților Kratt - s.
11,00 Surprize, surprize...- rel.
14,00 Jurnalul de prânz
14,15 Dragon Ball Z - d.a.
14,30 Pro patria
15,30 Kronika
16,50 Sănătate pentru toți
17,40 Dragon Ball Z - d.a.
18,05 Dragoste și răzbunare - s.
19,00 Jurnal. Meteo. Sport
20,00 Festivalul internațional „G. Enescu". Gala laureaților
21,00 Agenția - s.
22,00 Cafeneaua politică
23,00 Jurnalul de noapte
23,30 Profesioniștii
0,30 Când Dumnezeu îi uită pe oameni - dramă, SUA, 2000
2,10 Jurnal - rel.
4,10 Profesioniștii - rel.
5,10 Agenția - rel.

TVR 2
8,00 O familie formidabilă - s., rel.
9,00 Documentar
9,30 Locuință pentru doi - s.
10,00 Film puzzle - rel.
11,15 Lecția de privit
12,00 Stăpânul animalelor - s., rel.
13,00 Știri
13,10 Patrimoniu românesc
13,40 Desene animate
15,00 Primul pas
16,00 Biarritz - s.
17,00 EVAntai
17,30 Teleaudiența
18,30 Știri regionale
19,00 Cronica unei veri
19,15 Prim-plan
19,30 Festivalul internațional „G. Enescu"
21,50 Telejurnal
22,20 Ora fără catalog
23,20 Aproape de suflet - Norvegia 2000
1,10 Prim-plan
1,30 Atlas-rel.
2,00 Documentar-rel.
2,30 Fratele - rel.

PRO TV
7,00 Teo - rel.
8,00 Știrile Pro TV - Ziarul dimineții tale
9,00 Tânăr și neliniștit - s.
10,15 Viața trăită din plin - s.
10,35 Nikki - rel.
11,15 Zâmbete într-o pastilă - rel.
12,00 Maddie și David - s.
12,55 Știrile Pro TV
13,30 Capcana timpului - s.
14,30 Insule de vis - doc.
15,00 Savoarea bucătăriilor europene - doc.
16,00 (AP) Tânăr și neliniștit - s.
17,00 Știrile PRO TV
17,45 Teo
19,00 Știrile PRO TV * Sport * Vremea
20,00 Punctul limită - acț., SUA, 1993
22,00 La bloc (AP)
22,30 (AP) Familia Bundy - s.
23,00 Știrile PRO TV
23,45 Arma dreptății - s., ep. 1
0,45 La limita imposibilului - s., ep. 1
1,45 Știrile Pro TV - rel.
5,30 La bloc - rel.

TV ACASĂ
6,15 Povești adevărate - rel.
6,45 Club 700 - rel.
7,15 Sărmana Maria - rel.
9,15 Rețeta de acasă - rel.
9,30 Învață spaniola cu Victor
10,00 Special: Britney Spears și Enrique Iglesias la „Otro rollo"- rel.
12,15 Răzbunarea - s., rel.
13,15 Învață spaniola cu Victor
13,30 Secretul iubirii - s.
15,00 Dragoste și putere - s.
15,30 (AP) Salome - s.
16,35 Salome - s.
17,25 Vremea de acasă, horoscop
17,30 Povești adevărate
17,55 Rețeta de Acasă
18,00 (AP) Totul despre Camila - s.
19,00 (AP) Pisica sălbatică - s.
* Vremea de acasă
21,00 (AP) De 3x femeie - s.
22,00 Amor real - s.
22,55 5'shopping
23,00 Răzbunarea - s. (AP)
0,00 Povești adevărate - rel.
0,30 Totul despre Camila - rel.
1,15 CHAT ACASĂ
3,30 De 3x femeie - rel.
4,30 (AP) Salome - s., rel.

HBO HBO
8,00 Miracol pe munte - dramă, 2000
9,30 Se mai schimbă lucrurile - com., '88 (12)
11,10 Pe platourile de filmare
11,40 În spatele liniilor inamice - acț., '01 (12)
13,30 Atlantida Imperiul dispărut - animație, 2001
15,05 Cinema Cinema Cinema
15,35 La Bamba - biografic, '87
17,25 Viața unui cowboy - dramă, 1999 (12)
19,00 Banda Olsen Junior - avent. Danemarca, '01
20,30 Pe platourile de filmare
21,00 Marea evadare - război, 1963
22,50 Totul despre sex - s. (16)
0,20 Pe marginea prăpastiei - dramă, Irlanda, 2000 (16)
1,45 Spălătorul de vase - scurt-metraj

PRIMA TV
7,00 Orizonturi europene
7,30 Dog Show-rel.
8,00 Video Star
10,40 O vacanță de milioane
11,25 Clip Art
11,15 Detectivi de elită - s.
12,00 Vânătoarea comorilor - s. (AP)
13,00 Luna sălbatică - s. (AP)
14,00 Prietene și rivale - s.
15,30 Minute de milioane
17,00 Serial
18,00 Focus
19,00 Socrii - s.
19,30 Star Factory
22,00 Pitici și tătici - s. distr. Romania 2003, ep. 1
22,30 Focus plus
23,00 Fotbal din Prima. Talkshow cu Iulia Frățilă
0,30 Socrii - rel.
0,55 Clubbing Show
1,00 Detectiv de elită - rel.
1,55 Clip Art-rel.
2,00 Focus plus
2,30 Chat TV.

ANTENA 1-TV ARAD
6,00 7 zile Arad (retrospectiva știrilor locale) - rel.
7,00 Observator * Sport
8,00 Îngerul păzitor - rel.
9,00 Soledad - s.
11,00 Isabella - rel.
13,00 Știrile amiezii
13,15 Zile din viața noastră - s., rel.
14,00 Trei bărbați și... - f., rel.
16,00 Magazin sportiv
16,30 Știri Arad * Sport * Meteo
17,00 Știri
17,30 Yago - 2 ep.
19,00 Observator * Sport * Meteo
20,00 (12) Conspirația Rubicon - f. SUA, 2001
22,00 Marius Tucă show
23,00 Observator
23,15 Etajul a 4-lea - f. SUA, 1999
2,30 Soledad - s.
4,00 Yago - s., rel.
5,30 Ispita - s., rel.

TV RCS
9,00 Des. animate
9,30 Retrospectiva 7x7 - rel.
10,15 Tradiții și folclor
10,30 Cavaleri și războinici - doc.
11,15 Preciosa - s.
12,00 Emis. Microb
13,30 Radical Power - s.
14,00 Deșertul vorbește - rel.
14,30 Preciosa - s.
15,15 Henk se întoarce acasă - f.
16,30 Documentar
17,30 Știrile RCS 1
18,10 Videoclipuri
18,15 Femeia din Saigon - film (AP)
19,45 Neon Rider -doc.
20,30 Documentar
22,00 Știrile RCS 2
22,40 Emis.- În tribuna - direct
24,00 Închiderea programului

B1 TV
7,30 Știri
8,30 Calendar...
8,35 Trenul vieții
10,00 Do Aur Do Paanch - rel. '80
12,45 Fan X
13,45 La limită-rel.
14,15 Max It-rel.
14,45 Fotbal II Calcio - rel.
16,45 Ne privește
17,45 Max It
17,55 Info economic
18,00 Știri
18,45 Telenovelă
19,45 Max It
19,55 Info economic
20,00 Ediția de seară
20,30 Rezumat II Calcio
21,30 Rezumat Spania
22,30 Trenul vieții
0,30 Fan X
1,00 Chat TV
5,00 Fox News

TELE 7 ABC
10,30 Calea, adevărul, viața - rel.
11,30 Auto Motor Sport
13,00 Micuțul uriaș 3 - rel.
14,30 Hollywood - reversul medaliei
15,00 Mapamond creștin - rel.
15,30 Păstorul cel bun - rel.
16,00 Gută și muzica lui - rel.
17,00 Cum ar trebui să trăim - rel.
18,00 Pe strada felinarelor sparte - s.
19,20 Șapte știri
19,55 Pronosport
20,00 Vremurile fiarei - film
22,45 Șapte știri - rel.
23,30 Jurnalul pantofului roșu - f. rel.

REALITATEA TV
7,00 Jurnal
7,15 Trezirea la realitate
10,00 Știri
10,15 Retrospectiva sportivă
11,00 Jurnal
12,15 În centrul atenției
13,15 Bătălia pentru România
16,00 Jurnal
16,45 Reportaj
17,00 Știri
17,15 Audiența în direct
18,00 Știri
18,30 Reportaj
19,00 Jurnal
19,05 Sport Mania
19,30 În centrul atenției
20,15 Cafeneaua artelor
21,00 Jurnal
21,45 Bătălia pentru România
0,00 Știri

Redacția Adevărul nu își asumă răspunderea pentru modificările ulterioare intervenite în programele TV

Gheorghe Falcă o acuză pe Hildegard Puwak că s-a răzbunat pe județul Arad

Vicepreședintele PD Arad, Gheorghe Falcă, și vicepreședinte al Consiliului Județean, a organizat sâmbătă o conferință de presă pentru a-și exprima poziția în legătură cu inaugurarea, vineri, de către ministrul Integrării Europene, Hildegard Puwak, a Terminalului Cargo. **„N-am participat la această acțiune ca protest împotriva ministrului Puwak. Doamna aceasta n-a participat cu nimic la realizarea acestei investiții. N-a sprijinit cu nimic acest proiect"** a spus vicele Falcă, adăugând că **„din cauza ei Consiliul Județean Arad a pierdut proiectul (în valoare de 2 milioane de euro) de realizare a unei stații de epurare în Lipova"**. Pe scurt, Gheorghe Falcă a arătat că ministrul Puwak a cerut reprezentanților Comisiei Europene de la Bruxelles să nu mai acorde fonduri pentru proiectele de investiții cu valoare foarte mare, gen stația de epurare din Lipova, ci să se axeze pe unele mai mici, în valoare de 100 de mii sau 50 de mii de euro. **„Câtă minte poate să aibă această doamnă? Din această cauză proiectul de la Lipova s-a pierdut și nu se mai poate reveni decât peste un an. Eu cred că totul a fost o răzbunare** (n.r. ?), **având în vedere faptul că proiectul de investiție aflat pe locul doi, câștigat de Oradea, în valoare tot de două milioane de euro, se va realiza."** a ținut să adauge vicepreședintele Partidului Democrat.

Conferință de presă la PD

Falcă a mai mai subliniat că regretă că nimeni, dintre autorități, n-a abordat problema în cadrul întâlnirii cu ministrul, recunoscând totuși că nici el n-a făcut-o deoarece nu se cade ca la asemenea întâlniri să nu se respecte un anumit protocol și anumite atitudini de bun simț.

Solicitat de mass-media arădene să spună dacă președintele Consiliului Județean, pesedistul Caius Parpală i-a cerut să nu participe la întâlnire, pentru a nu provoca scandal, Gheorghe Falcă a spus: **„Nu. În nici un caz. V-am declarat care au fost motivele. Și, mai mult, susțin această conferință de presă. Ceea ce demonstrează că nimeni nu mi-a băgat pumnul în gură".**

•••

Nu se cade să încheiem fără a face câteva precizări, credem noi necesare. Dacă ne aducem aminte, există exemple ale unor miniștri democrați, în perioada 1996-2000, care au participat la diferite inaugurări, în județul Arad, fiind în aceeași situație ca și doamna Puwak. Adică fără a avea merite, acestea aparținând altora. Este normal ca un proiect mai mare să înceapă într-o legislatură și să se finalizeze în altă legislatură.

În final, n-am fi fost corecți dacă n-am preciza că, într-adevăr, vicepreședintele CJA, Gheorghe Falcă, s-a zbătut și a făcut multe drumuri la București pentru a susține realizarea Terminalului Cargo, conlucrând direct, în calitate de vicepreședinte al CJA și nu de membru PD, cu fostul Minister al Dezvoltării și Prognozei, acum condus de Hildegard Puwak. Iar dacă susține atât de mult că intervenția sa nu este politică, de ce domnul Falcă n-a ținut o conferință de presă la Palatul Administrativ, alături de Caius Parpală și Claudiu Cristea, unde să explice care este istoria realizării Terminalului Cargo, proiect al Consiliului Județean Arad, al Ministerului Dezvoltării și Prognozei și nu al Partidului Democrat?

Alin Olteanu

P.S. Așteptăm să aflăm ce înseamnă răzbunarea - cauză a „dispariției" proiectului stației de epurare de la Lipova. Sâmbătă, Gheorghe Falcă a refuzat să explice.

La Căsoaia

Tinerii liberali au învățat de la Vosganian

Vineri, sâmbătă și duminică, la Căsoaia, s-au desfășurat cursurile „Școlii politice regionale" a tineretului liberal. Organizată de către TNL Arad, cu sprijinul vicepreședintelui PNL, Florin Fărcașiu, primarul comunei Târnova, reuniunea s-a bucurat de un real succes, fiind prezenți peste 70 de tineri din 5 județe. Practic, „ziua de lucru" a fost sâmbătă, când au fost prezentate principalele teme. Vicepreședintele Mihai Calimente s-a referit la „repere ale activității filialei PNL Arad", însă a extins tematica, făcând și un scurt istoric al PNL la nivel național. ● Prof. Corneliu Pădureanu, vicepreședinte, i-a delectat pe auditori cu picanterii ale campaniilor prezidențiale din SUA, punând față în față portretul-robot al candidatului american cu cel al candidatului din România. Concluzia a fost că, totuși, în campania din România nu se apelează la lovituri sub centură atât de dure ca și în America. ● Adrian Tămaș a prezentat „PNL din perspectiva integrării în UE", atingând un subiect extrem de sensibil, diluția doctrinelor, care vine să-i contrazică pe cei care susțin că alianța PNL-PD este nefirească din punct de vedere doctrinar.

Varujan Vosganian : „Este vremea doctrinelor"

Punctul „fierbinte" a fost discursul lui Varujan Vosganian care, deși nu a fost de față la expozeul lui Tămaș, l-a contrazis pe acesta, spunând că acum, mai mult ca oricând, în România „este vremea doctrinelor", pentru că până acum s-a înregistrat doar un mimetism fără noimă. „Nu sunt un obsedat al dreptei", a ținut să precizeze Vosganian, după care și-a exprimat convingerea că în România este nevoie de ordine și eficiență, cu amendamentul că ordinea fără eficiență înseamnă dictatură, iar eficiența fără ordine înseamnă haos. Vosganian crede că alianța PNL-PD este binevenită, cu condiția ca odată ajunsă la putere, să promoveze capitalismul. Totuși, nu s-a abținut să nu remarce că PNL-ul are o galerie de iluștri înaintași, în timp ce PD, înafară de tencuială, nu poate să pună pe perete decât portretul regretatului Ioan Aurel Stoica. Oricum, alianța trebuie făcută, însă este obligatoriu ca după câștigarea alegerilor, cele două partide să fuzioneze, pentru a reprezenta o voce politică distinctă și clară.

● Ziua de curs a fost încheiată de către secretarul general adjunct, Bogdan Chirițoiu, care s-a referit la pregătirea campaniei electorale.

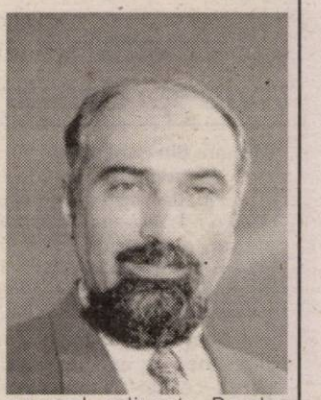

● De remarcat este faptul că la cursuri au fost prezenți și tinerii democrați Petru Dobos și Marius Ozarchievici. **„Avem relații foarte bune cu tinerii din PD, atât la nivel central, cât și la nivel local. Dealtfel, la Costinești, școlile politice ale celor două organizații au fost concomitente, deschiderea fiind comună. Mă bucur că prin aportul lui Adrian Țolea, membru în Biroul Perma-nent Național și al lui Emil Cismaș, responsabil de zonă, această zonală s-a desfășurat în județul nostru"**, a declarat Nelutu Cristina, președintele TNL Arad.

Simion Todoca

Remus Păcurar, primar al comunei Șeitin

Nu se regăseşte în alianța PNL-PD

Trecerea primarului PD al comunei Șeitin, Remus Păcurar la PSD, a făcut unul dintre punctele conferinței de presă a democraților ce s-a desfășurat săptămâna trecută. La aceasta, vicepreședintele Nicu Iotcu a făcut afirmația, voalată, că **„primarii plecați din PD nu au fost niciodată democrați"**. Cu atât mai mult, președintele PRM Arad, Gheorghe Feieș, a declarat tot într-o conferință de presă că, asupra primarilor din opoziție s-au făcut presiuni pentru a trece la PSD, în ideea că altfel nu vor mai primi bani de la buget.

Privitor la declarațiile liderilor PD și PRM, Remus Păcurar, primarul comunei Șeitin intervievat de către ziarul nostru a declarat: **„Eu nu mă mai regăseam în politica Partidului Democrat. În declarațiile lui Traian Băsescu, care este destabilizatorul partidului, cei care nu acceptă alianța cu PNL vor fi excluși din partid. Nu mă regăsesc în alianța PNL-PD. Eu gândesc social-democrat și nu pot concepe o alianță cu liberalii, care sunt de dreapta. Cu atât mai mult, în Consiliul Local al comunei Șeitin am fost obstrucționat tot timpul de către consilierii liberali".**

Referitor la declarația liderului peremist, primarul comunei Șeitin ne-a spus că afirmațiile nu sunt reale și nu s-au făcut presiuni pentru a trece la PSD. **„Eu nu am discutat niciodată cu domnul Feieș și nu s-au făcut presiuni asupra mea pentru a trece la partidul de guvernământ".**

Primarul comunei Șeitin i-a răspuns și vicepreședintelui democrat Nicu Iotcu: **„Când am înființat organizația PD Șeitin, în 1991, Iotcu era pe băncile școlii. Vreau să precizez că în PD Arad sunt politicieni de marcă și exemplu îl dau pe președintele Gheorghe Seculici. Ceilalți trebuie să-și merite dreptul de a fi lideri".**

Daniel Albu

Democrații iau pulsul filialelor

Interimarul Cionca și-a luat atribuțiile în serios

Chiar dacă președintele PD Arad Gheorghe Seculici se află într-o vizită de lucru în America, democrații arădeni prin Iustin Cionca - președinte interimar - s-au deplasat la sfârșitul săptămânii trecute în localitatea Târnova, pentru a analiza activitatea oganizației locale și stadiul pregătirilor alegerilor locale din 2004.

Conform celor declarate de către Iustin Cionca, întânirea a fost organizată de Lucian Ignișca, președintele PD Târnova, unde localnicii și-au exprimat nemulțumirea față de lipsa rețelei de apă curentă și a unei pășuni pentru animale.

D. Albu

Venituri astronomice pentru vedetele TvR

(Urmare din pagina 1)

Dar de ce au riscat guvernanții PSD să piardă sute de mii, poate chiar milioane de voturi cu acea măsură samavolnică? De ce avea radio-televiziunea de stat nevoie atât de imperioasă să adune de la contribuabili banîi cu lopata? Să fi gândit mai marii peste propaganda dâmbovițeană vreo modernizare a posturilor naționale radio-tv? Nici vorbă: căruța încărcată cu bani avea rolul de a asigura salarii absolut exorbitante pentru unele fufe angajate pe post de vedete la TvR1. Din tabelul publicat, așa cum spuneam mai sus, într-un cotidian bucureștean, reținem că primul loc în top cu veniturile cele mai mari îl ocupă Andreea Marin urmată la ceva distanță de Raluca Moianu, cu salarii lunare de 16 mii și respectiv 9 mii de dolari! Transformat în lei, ar veni 16.000 $ x 33.000 lei = 528 milioane lei... Atât ar fi, în monedă națională, venitul lunar al unei lefegioaice de lux de la postul unu de televiziune! Din această sumă astronomică, după ce achită 40% impozitul legal, tot rămân peste 300 de milioane. Adică atât cât câștigă un pensionar obișnuit în 10-20 de ani, după ce a muncit o viață întreagă. Aceasta este justiția socială pe care o asigură partidul de guvernământ și aceasta este politica pe care o duce față de contribuabilii români! Cealaltă vedetă are o leafă ceva mai mică, dar tot rămâne în mână cu vreo sută optzeci de milioane lei.

Facem precizarea că în urma publicării datelor de mai sus, nu am văzut nici un fel de reacție din partea celor vizați. Nici radio-televiziunea și nici presa scrisă din București nu au dezmințit uluitoarele informații legate de salariile unor bugetari TV! Până la eventuale precizări, putem lua drept bază de discuție veniturile astronomice ale celor două.

În tabelul cu pricina sunt publicate și alte venituri foarte mari, dar acestea aparțineau unor salariați ai unor posturi particulare de televiziune și atâta vreme cât acestea se achită de obligațiile financiare către bugetul de stat, sunt îndreptățite să acorde salariile pe care le doresc. Din câte cunoaștem însă, PRO Tv, care plătește unele dintre vedetele sale cu aproape 200 de milioane pe lună, figurează cu restanțe mari la achitarea impozitelor datorate statului.

Revenind la postul național de televiziune, trebuie spus că eventualele venituri realizate din publicitate, din care e posibil să se asigure uriașele venituri ale celor două răsfățate, ar fi fost mai bine utilizate prin acoperirea numeroaselor găuri din sacul peticit al bugetului TvR.

Este posibil ca fetele de la TvR1 să câștige poate mai puțin. Nu este exclus ca datele din tabelul cu pricina să fie ajustate, pe ici, pe colo, dar chiar și un salariu lunar de o sută de milioane, în loc de trei, pentru Andreea Marin, este de natură să scandalizeze o populație ținută de guvernanții PSD în sărăcie.

Iată pentru ce încercaseră cei aflați la putere să impună un bir cât mai consistent pe poporeni: pentru că la asemenea venituri asigurate unora dintre salariții TvR1 este necesară strângerea curelelor în rândul contribuabililor. Ce mizerie! Ce bătaie de joc la adresa plătitorilor de taxe și impozite! Ce batjocură la adresa cetățeanului onest! Aceasta să fie social-democrația trâmbițată cu toate ocaziile de PSD ?

Politica la țară

„Supărat sunt Doamne, supărat"

- Cum comentați politica românească?

- Nici cum.

- De ce?

- Numai de bine nu putem spune despre politică.

- Cine este de vină?

- Conducătorii.

- Cine ați vrea să conducă țara?

- Oameni cu cap și cu capacitate.

- Cine sunt acei oameni?

- Stolojan ar fi bun.

- Alianța PD-PNL ar aduce o schimbare în politică?

- Așa cred.

- Sunteți membru de partid?

- Eu vreau să meargă țara bine. Noi suntem bătrâni și bolnavi. Am muncit o viață întreagă și nu avem nimic.

- Unde ați lucrat?

- La câmp.

- A fost mai bine pe vremea lui Ceaușecu?

- Atunci era alt Drac.

- Cum așa?

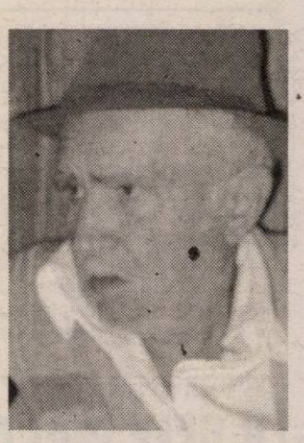

Pavel Țurca, 72 de ani, pensionar, Bârsa

- Lucram ca orbii.

- Acum ce faceți?

- Lucrez ce pot. Nu-mi dă alții pâine, dacă nu lucrez.

- Sunteți tare supărat.

- Supărat sunt, Doamne, supărat.

Daniel Albu

Sper să câștig Primăria Aradului!

Interviu cu dl. GHEORGHE FALCĂ, vicepreședinte al Partidului Democrat Arad

(Urmare din pagina 1)

– Vă îndoiți?

– Nu, dar știți cum se spune: să nu spui „hop" până n-ai sărit șanțul. Cred că vom câștiga, totuși, alegerile pentru că românii sunt sătui de o guvernare care le-a promis atâtea și a făcut așa de puțin pentru ei, începând cu asigurarea unui loc de muncă și terminând cu degradarea tot mai abruptă a nivelului de trai. Oricum, dincolo de malițiozitatea cu care a fost primită de către unii știrea cu cei 17 care vor intra în viitoarea guvernare din partea Partidului Democrat, eu consider că am fost inclus pe drept în acest grup, avându-se în vedere, printre altele, și experiența mea la nivel central, ca și, în general, întreaga activitate politică de până acum.

– Nu este însă cam devreme - până la alegerile parlamentare mai este aproape un an și jumătate! - să împărțiți deja „tortul" Puterii, ca să nu mai vorbim și de faptul că afacerea seamănă cu vânzarea pielii ursului din pădure...

– Deloc, dacă ești sigur că vei prinde ursul.

– Numai că după „ursul" acesta aleargă și alții - PSD-ul, PNL-ul și PRM-ul - care, conform sondajelor, sunt înaintea dv.

– Sondajele sunt una și realitatea este alta.

– Unii spun că Traian Băsescu și-ar fi format o echipă doar din tineri pentru că pe aceștia îi poate stăpâni și conduce mai ușor.

– Nu, nu, ci pentru că în fiecare partid și, în general, la oricare palier al conducerii are loc, periodic, o succesiune a generațiilor, o împrospătare a forurilor de decizie.

– Mai puțin a șefului cel mare...

– Păi, dl. Traian Băsescu nu este președinte al partidului decât de mai puțin de doi ani și ceva de zile. Deci, ca funcție și dânsul este tânăr.

– Ca... fin probabil că știți mai multe decât alții. Deci, ce se aude, unde va candida nașul, pardon, dl. Băsescu: la Primăria Capitalei, sau se va rezerva pentru cu mult mai înaltul și mai mănosul post de prim-ministru?

– Încă nu se știe, probabil va candida și va câștiga Primăria Bucureștiului, dar, dacă se va impune, va fi prim-ministru...

– ... Repetând jalnica figură făcută de către Victor Ciorbea care n-a vrut să dea pasărea din mână pe cea de pe gard, dorind să fie și prim-ministru, dar să i se păstreze și postul de primar general. Pentru că, deh, nu se știe niciodată cât te țin baierele la Palatul Victoria și atunci unde te duci și ce te faci?

– Nu o să se ajungă la așa ceva, dl. Traian Băsescu fiind de o cu totul altă factură. Dar, în fond, aceasta este problema dumnealui, pe care o va rezolva la momentul potrivit.

– Numai să vină acel „moment potrivit". Adică să câștige alegerile din toamna viitoare.

– Eu sunt convins că așa va fi!

– Mă rog. Așa, de curiozitate, revenind la ceea ce ne interesează pe noi, cine credeți că are șanse să ajungă în turul doi în bătălia pentru Primăria Aradului?

– Actualul primar, Dorel Popa!

– Dorel Popa? Glumiți? Cel pe care nu-l „iertați" nici în somn și pe care Opoziția îl vede la originea tuturor relelor?

– Dorel Popa a săvârșit multe, foarte multe greșeli și a adus mari prejudicii Aradului, dar nu pot să nu recunosc că el se bucură încă de sprijinul unei bune părți a arădenilor.

– Cum explicați acest paradox?

– Știu eu? Probabil pentru că, din păcate încă, unii arădeni mai dau crezare vorbelor și nu faptelor. Pe de o parte. Iar pe de alta, dânsul beneficiază și va beneficia, indiferent ce se va întâmpla, de votul neoprotestanților.

– Nu-l simpatizați deloc pe Dorel Popa...

– În politică nu este loc de sentimente! Și apoi, suntem în tabere total opuse, cum ați vrea să-l simpatizez? Și pentru ce? Pentru gogorița cu Centurymark sau pentru strigătoarea la cer concesionare a parcării din Arad? Nu, dl. Popa trebuie să plătească pentru tot ce-a făcut împotriva intereselor Aradului și ale arădenilor și eu sper să plătească la alegeri!

– Ceva mai devreme însă mi-ați mărturisit că Dorel Popa a făcut totuși și unele lucruri bune...

– Așa este, aceste lucruri bune însemnând în special dezvoltarea parcului industrial al Aradului și mai buna gospodărire a orașului. Dar, cam atât!

– Să presupunem că veți ajunge primar. Ar fi interesant de știut cu ce veți începe treaba, respectiv care sunt primele trei lucruri pe care le considerați prioritare în ceea ce privește mai buna dezvoltare și gospodărire a municipiului?

– M-am gândit mult la asta și vă voi răspunde că voi începe cu două, nu, cu trei lucruri, ele fiind în ordine: revederea și corectarea corelațiilor din buget și modificarea schemei de funcțiuni a primăriei. Modificare în sensul regândirii importanței și a atribuțiunilor unor compartimente, îndeosebi a celor care deservesc cetățenii.

– Mai zilele trecute, consilierul județean Sever Jurcă a lansat „bomba": ca partidele din Opoziție să „meargă" la alegerile pentru Primărie pe mâna unui candidat comun, unic.

– Este o propunere pe care am făcut-o și noi cu mai mult timp în urmă, o propunere interesantă și, zic eu, valoroasă. Rămâne să o discutăm și să vedem ce și cum.

– Ce și cum, ce?

– Ce și cum, adică cine va fi acel candidat unic.

– Unii zic că dv. ...

– Nu știu, nu mă pronunț, dar dacă o să mi se propună, evident că nu o să refuz. Dar, deocamdată, repet, lucrurile sunt încă în faza de propunere.

– O propunere care nu a fost primită cu prea mare entuziasm de către nici o tabără, inclusiv de către tabăra liberală, de unde a venit propunerea, cauza fiind orgoliile prea mari și prea multe existente în fiecare partid.

– Așa cam așa este. În altă ordine de idei, pot să vă răspund acum la întrebarea cu furtul mașinii?

– Dar n-ați mai răspuns o dată?

– Am răspuns, dar poate că s-a uitat. Deci, așa cum cercetările au confirmat, eu i-am aprobat, într-adevăr, o zi liberă șoferului, dar pentru rezolvarea unor probleme locale, în nici un caz pentru a pleca în Ungaria, vina pentru furtul mașinii aparținându-i în exclusivitate. De altfel, pentru aceasta el a și plătit până în prezent - fără să protesteze - circa 80% din prețul autoturismului dispărut.

– Așa să fie!

Demagogia, ca profesie

Problema multor politicieni - fiindcă asta chiar este o boală și o pacoste pentru ei - este aceea că țin electoratul de prost. Adică se îmbată cu iluzia că românul nu pricepe subtilitățile de limbaj (era să zic și de idei, dar de cele mai multe ori acestea lipsesc), că oamenii nu stau să judece ori nu intuiesc care este șpilul într-o declarație, într-un atac politic, într-o luare de atitudine. Ba știu românii foarte bine unde zace minciuna. Sunt antrenați foarte bine de comuniștii de dinainte, sunt antrenați și de urmașii comuniștilor în planul politicii.

Asistam, zilele trecute, la luări de poziție furibunde din partea democraților și a liberalilor împotriva ideii dezastruoase, criminale a Parlamentului de a-și așeza pe clădire (Casa Poporului) un steag ceva mai mare, de 6x4 metri. Revolta rezida în faptul că lucrarea ar costa vreo șapte miliarde de lei. Or, cu banii aceștia câte nu s-ar putea face! S-ar putea da spitalelor, oamenilor săraci etc. Sigur, totul era demagogie. Fiecare parlamentar, inclusiv cel din opoziție, știe că pe o asemenea instituție, fundamentală în stat, este obligatoriu drapelul național; fiecare mai știe că nu poți arbora un drapel confecționat din orice material - sau că un material scump, dar de calitate, poate fi mai ieftin în final decât unul de proastă calitate, care trebuie schimbat tot la o săptămână-două; în fine, fiecare știe, vede, că fațada imensei clădiri impune un suport material cât de cât mai „răsărit" pentru drapel. Toate se știu, dar ce-și spune politicianul din opoziție? Își spune că mai poate da un bobârnac Puterii, lui Năstase și partidului său, „agățându-se" de suma „irosită" (zic ei) în acest scop. Dacă până și în legătură cu drapelul național se poate fabula demagogic, înseamnă că Opoziția este imatură. De altfel, faptul că este imatură îl demonstrează și lipsa de discernământ în a selecta cu ce poți impresiona electoratul ăsta „tâmp" și ce este bine să eviți. Apoi, un tir continuu, o gălăgie continuă ajunge să plictisească și să-l facă pe român să nu mai ia în seamă zgomotul - așa cum cineva care locuiește într-o zonă cu trafic intens, ignoră zgomotul respectiv.

Accente

Partidele noastre din opoziție, la nivel central și local deopotrivă, și-au selectat oameni de atac și i-au perfecționat. Oameni care se pricep la orice, atacă din orice unghi. Oameni care, însă, odată ajunși la putere, ne arată că, de fapt, nu se prea pricep la „nimic". Și ne mai arată că au trăit din discursuri demagogice, din minciuni învelite în gogoși politici. Panoramați spectrul politic arădean și veți fi de acord cu mine.

Tristan Mihuța

Purtător de cuvânt - post vacant la Agenția de Șomaj

Începând de astăzi, 15 septembrie, juristul Claudia Miuțescu renunță la funcția de purtător de cuvânt al Agenției Județene pentru Ocuparea Forței de Muncă (AJOFM) Arad. Prin urmare, după cinci ani de responsabil cu presa, Claudia Miuțescu ne mai dă o ultimă știre cu privire la situația locurilor de muncă vacante din județ: pe lângă cele câteva sute de slujbe vacante, mai există una, chiar postul său.

„Vă mărturisesc că acești cinci ani au însemnat pentru mine o experiență unică, în care am organizat peste o sută de conferințe de presă și am conceput mii de comunicate pentru toate canalele media. Sper că și cititorii, beneficiarii acestor mesaje, au apreciat ceea ce am făcut pentru dumnealor, la fel cum și șefii mei, de la București îndeosebi, au găsit cuvinte alese pentru activitatea mea", a subliniat, emoționată **Claudia Miuțescu**.

Claudia Miuțescu, care a ales să fie jurist al unei firme private, va avea acum ceea ce și-a dorit. Adică, suficient timp pe care să-l dedice și politicii, întrezărindu-i-se o carieră frumoasă în rândurile Partidului Democrat.

M. G.

AMA GRUP INTERNATIONAL
!! CELE MAI MICI PRETURI !!
anvelope radiale **GOOD YEAR** și **SAVA**
(TURISME, CAMIONETE, CAMIOANE)
toata gama de anvelope **DANUBIANA**
6.990.000 lei
ANVELOPA TRACTOR SPATE (14.00 - 38/8PR)
telefon: 0257.270.262
Arad, str. Câmpul Liniștii, nr. 1 (fost TOFAN GRUP)
(C.A.-2003)

SUNTETI O PERSOANA :
-DINAMICA, COMUNICATIVA, POZITIVA
-CU CUNOSTINTE PC (WORD,EXEL,OUTLOOK)
-CU CUNOSTINTE FLUENTE DE LIMBA ENGLEZA,ITALIANA, GERMANA SAU MAGHIARA
VA OFERIM CONDITII ATRACTIVE DE MUNCA SI SALARIZARE
TRIMITETI C.V. LA E-MAIL :OFFICE@BUSINESSJET.RO
FAX: 284.010 INF. LA TEL : 282.466
(3535078)

S. C.Central S. A. Arad
angajează prin selecție
CAMERISTĂ
Condiții
▼ vârsta maximă 35 de ani
▼pregătire și experiență în domeniu
Informații la sediul societății din Arad, str. Horia nr. 8. (3535052)

ADEVĂRUL SPORTIV

Fotbal - Divizia B, seria a III-a

Misiune îndeplinită și atât

F. C. Baia Mare - F.C UTA 0-3 (0-1)

Gong jubiliar

La arena „Silva Lazăr Motorul" a răsunat, la finele săptămânii trecute, gongul celei de a XXX-a ediții jubiliare, a Centurii Aradului la box. Inaugurată în 1973, gala arădeană este cea mai veche competiție de acest gen din țară. An de an, o mână de oameni inimoși de la clubul din Aradul Nou au făcut eforturi pentru a asigura continuitate acestei manifestări sportive, care a adunat și de această dată, în ring, pugiliști de la numeroase cluburi din țară, dar și din străinătate. Astfel, au ținut să fie prezenți pe ringul arădean boxeri de la Atomerömü Paks și Honved Budapesta (Ungaria), precum și sârbii de la Kikinda. Toți, dar absolut toți, s-au bucurat de aceeași caldă ospitalitate din partea organizatorilor, printre care îi amintim pe domnii Vasile Lazăr, patronul clubului, Adi Buș, președintele secției de box, a celor doi antrenori Florian Barna și Dionisie Szekely, promițând să revină și la următoarele ediții.

Trecând la alte sporturi, să consemnăm succesul obținut ieri de poloiștii de la Astra Arad. După ce în urmă cu o săptămână echipa de juniori III devenea campioană națională, iată că acum același titlu l-au câștigat și juniorii II, îmbrăcând și ei tricourile de campioni. Astfel, se demonstrează că la Astra baza piramidei poloului arădean este asigurată. Să vedem cum va fi cu acești tineri în Superliga.

Tot în aceste zile s-a derulat la „Polivalenta" arădeană Cupa ICIM la baschet feminin. Fetele noastre, cu două victorii la CET Govora și „U" Cluj și o înfrângere la mare luptă la Rapid București, câștigătoarea turneului, au încheiat competiția pe poziția secundă. Sigur, suntem încă în perioada pregătirilor și e prematur să ne pronunțăm ce va fi în campionat, dar așteptăm de la echipă, de la cei doi antrenori, o clasare superioară celei din ediția trecută, în așa fel încât B. C. ICIM Arad, care a adus atâtea satisfacții suporterilor săi, să urce din nou pe podium. Orice altă clasare ne nemulțumește, având în vedere condițiile de care beneficiază echipa.

Final de sezon în atletismul mondial. La reuniunea de la Monte Carlo, Ionela Tîrlea (CSM Arad-PAB Romania) a sosit a treia la 400 mg, după ce în urmă cu o lună, la C. M. de la Paris a ocupat poziția a patra, la un pas de podium, reușind, totuși, cea mai bună clasare dintre atleții români prezenți pe Stade de France." Ionela rămâne totuși speranța noastră într-o medalie olimpică anul viitor, la Atena.

După ratarea unei calificări la EURO 2004 pe care am avut-o până în ultimele secunde ale meciului de la Copenhaga, să revenim la fotbalul nostru cel de toate zilele. UTA s-a deplasat la Baia Mare, unde a obținut prima victorie și primele puncte la „adevăr", într-o confruntare cu o echipă foarte tânără. Așteptăm ca echipa lui Gigi Borugă să-și limpezească jocul, pentru că peste două săptămâni urmează meciul de la Mediaș, o altă candidată la promovare. Dacă cei de la Tricotaje Ineu nu au jucat partida de la Cluj, pentru că studenții au plecat la un turneu în Ungaria, urmând ca întâlnirea să aibă loc pe 1 octombrie, în schimb ACU a făcut primul pas greșit pe teren propriu în fața celor de la Jiul Petroșani. Așteptăm să se reabiliteze cât mai curând.

Alex. Chebeleu

Sâmbătă, ora 11,00, stadion „Dealul Florilor", din Baia Mare, teren moale, timp închis, spectatori 500. Au marcat: Drida - min. 25, Petruț - min. 76 și 82.

F. C. Baia Mare: S. Popescu - Zegrean (min. 56 - Patrona), Oană, Militaru, Siminic - Iațu, Cuciula, Fl. Sabău, Ivan (min. 62 - Nicolae) - Oprea (min. 9 - Drule), Pereș. Antrenor: Lucian Bălan.

F. C UTA: Grozav - Lingurar, Panin, Luca, Panaitescu - M. Popescu, Varga, Drida, Rădoi (min. 74 - Ciubăncan) - F. Popescu (min. 62 - Petruț), Manta (min. 59 - Ștefeligă). Antrenor: Gheorghe Borugă.

Au arbitrat în general bine: Aurel Simion (Pitești) - la centru, asistat de Ioan Onicaș (Zalău) și Octavian Șovre (Oradea)

Cartonașe galbene: Cuciula (min. 16), Iațu (min. 23), Zegrean (min. 69), Fl. Sabău (minutele 69 și 78), Nicolae (min. 86), respectiv Varga (min. 45), Panin (minutele 48 și 50), Luca (min. 64), Drida (min. 66).

Cartonașe roșii: Oană - min. 2, Sabău - min. 78, respectiv Panin - min. 50

Observator F.R.F.: Octavian Știreng (Oradea)

Jucătorul meciului: Alin Petruț (F. C. UTA)

La finalul meciului de cupă pierdut la Ineu, antrenorul UTA-ei, Gigi Borugă spunea: „Nu mă interesează altceva decât să bat la Baia Mare". Așadar, misiune îndeplinită pentru „alb-roșii", care au luat primele puncte la „adevăr" în acest sezon, fără - însă - a rupe gura târgului prin exprimarea în teren. A fost un nou joc modest făcut de arădeni și încă în fața unor puștani de 17-18 ani, care în precedentele trei întâlniri au încasat numai puțin de 17 goluri. Acum au mai luat trei, însă soarta întâlnirii a fost definitiv pecetluită de abia în ultimele 15 minute de joc, când rezeva de lux Petruț a avut mai mult sânge rece decât F. Popescu și Manta la un loc și a mai salvat ceva din reputația „Bătrânei Doamne".

Ostilitățile au debutat nefericit pentru utiști, care în primul minut de joc au fost la un pas de a primi gol de la talentatul atacant Pereș, rămas doar cu Grozav în față, însă mingea trimisă de el a trecut puțin alături de poartă. Cel mai experimentat jucător al gazdelor, Oană a avut, un minut mai târziu, o intervenție dură la F. Popescu și a văzut direct cartonașul roșu, făcând astfel și mai simplă misiunea UTA-ei. De aici înainte arădenii pun totală stăpânire pe joc și după transversala nimerită de F. Popescu, printr-o lovitură de cap (min. 14), a venit și momentul deschiderii scorului. M. Popescu l-a lansat pe Drida pe banda stângă, acesta l-a culcat pe Zegrean, după care a pătruns în careu și l-a executat la colțul lung pe S. Popescu, 0-1 (min. 25). Peste alte 6 minute, fază trasă la indigo, cu aceeași actori, însă de această dată finalizarea a fost respinsă în corner de portarul amfitrionilor. Repriza se încheie cu ratarea incredibilă a lui Manta din 5 metri, din poziție atât de centrală încât cei din tribune sesizau că „vârful" utist a preluat rolul liberoului în echipa adversă.

Alin Petruț s-a ridicat de pe banca UTA-ei și a înscris de două ori la Baia Mare, pentru o victorie confortabilă
Foto: V. Musca

Începutul reprizei secunde îl aduce în prim plan pe Panin, care în numai două minute se alege cu două cartonașe galbene și astfel lua mai repede drumul dușurilor. Odată restabilită egalitatea numerică, băimărenii au prins ceva curaj însă tot ce au putut produce a fost o acțiune finalizată de Sabău în brațele lui Grozav. În sfârșit, Borugă optează pentru înlocuirea ambelor „vârfuri", Manta și F. Popescu, cu Ștefeligă și Petruț, moment din care viteza jocului „textilist" a crescut cu o treaptă. Pe acest fond, scorul ia proporții, la căpătul ambelor acțiuni de gol fiind „pupila" antrenorului Borugă din „era" Telecom, Alin Petruț. A fost 0-2, în minutul 76, când Petruț a îndeplinit o simplă formalitate după șutul lui Ștefeligă respins în față de S. Popescu, pentru ca în minutul 82 același atacant să realizeze „dubla", după o încursiune printre fundașii adverși și un șut precis la colțul lung, 0-3. Eliminarea lui Sabău pentru două „galbene" trece neobservată, deoarece ecuația echipei învingătoare era deja rezolvată.

Cam târziu, cum am mai spus, dar trei puncte rămân trei puncte. Dacă „jucăria" ar începe să funcționeze și mai bine există toate șansele ca arădenii să (re)vină în număr tot mai mare la stadion, pentru a încuraja teamul lui Borugă în tentativa sa de a păși urgent în elita fotbalului românesc.

Borugă: „Mă bucură doar rezultatul"

La conferința de presă desfășurată sub tribuna oficială a stadionului din „Dealul Florilor" s-au prezentat arădenii Mircea Petescu, actualmente manager al echipei din Baia Mare și Gigi Borugă, tehnicianul „textiliștilor". Dacă intervențiile lui Petescu s-au limitat la răspunsuri la întrebările „acide" ale ziariștilor băimăreni, sarcina de a face o caracterizare succintă a celor întâmplate, sâmbătă, a căzut pe umerii lui Borugă: „Am evoluat din nou slab, dar din nou am câștigat. De fapt, cam în toate meciurile disputate până acum în campionat am jucat slab, dar eu sper ca echipa să revină la forma arătată în vară, în pregătiri. Problema e că fiecare jucător se crede filozof și vrea să joace singur, ori echipa este cea care trebuie să joace bine. Am avut ceva noroc, astăzi (n.a. sâmbătă), cu acea eliminare din minutul 2. Mă bucur pentru Petruț, dar în același timp îmi pare rău pentru Manta și Ferencz Popescu, care nu s-au regăsit nicicum. Una peste alta, mă bucură doar rezultatul obținut aici."

Spioni la Mediaș

„Stufosul" staff tehnic al „Bătrânei Doamne" s-a înjumătățit cu ocazia meciului de la Baia Mare, unde pe bancă au stat doar „principalul" Gigi Borugă și unul dintre „locotenenții" săi, Adi Ungur. Ceilalți doi, Radu George și Dan Țapoș au fost însărcinați să spioneze la Mediaș, derbyul rundei dintre Gaz Metan și CFR Ecomax Cluj. Și asta mai ales pentru că după partida din etapa viitoare cu ISC Turzii, de la Arad, UTA se va deplasa tocmai la Mediaș, pentru un joc care va spune multe despre șansele celor două combatante la un loc sub soarele Diviziei A. La sfârșitul partidei, încheiate nedecis, 2-2, concluzia celor doi „secunzi" a fost că gazdele suferă de „sindromul" CFR Cluj, echipă care de-a lungul istoriei a fost un fel de „bestia nera" pentru medieșeni, căci altfel, Gaz Metanul - după aspectul jocului - se puteau alege cu toate punctele dacă nu ar fi început emotiv confruntarea. După părerea lui George Radu, UTA s-ar putea impune la Mediaș dacă i-ar anihila pe cei doi mijlocași de bandă Neguț și Boaru, servanții ideali pentru rapidele „vârfuri" Dulcea și Gavrilescu. Cât despre fundașii Gaz Metanului, bine clădiți, dar destul de lenți, aceștia ar putea fi ușor depășiți în viteză de F. Popescu, Ștefeligă sau Petruț. **„În general, medieșenii formează o echipă bună, însă cu destule puncte vulnerabile, care exploatate la maximum pot aduce rezultatul scontat"** - a încheiat George Radu.

Grupaj realizat de Călin Mnerie

Rezultatele etapei a IV-a:

FC Baia Mare - UTA 0-3. Au înscris: Drida'25, Petruț '76, '82

IS Câmpia Turzii - CS Deva 1-0. **A înscris:** Bratu '86 (penalty)

Gaz Metan Mediaș - CFR Cluj 2-2. **Au înscris:** Neguț '43, Boaru '52/Goia '15, Turcu '40

CSM Reșița - Corvinul Hunedoara 3-1. **Au înscris:** Hamat '31, Stancu '45, Dănănaie '74/Tudose '88

Minaur Zlatna - Armătura Zalău 0-5. **Au înscris:** Cozma '19 (penalty), Ignat '53, '90, Mureșan '75, Gabor '80

ACU Arad - Jiul Petroșani 1-2. Au înscris: Roșca '83 (penalty) /Apetrei '25, Ciocoi '38

Olimpia Satu Mare - Oașul Negrești 3-0. **Au înscris:** Szolomajer '5 (autogol), Sălăgean '21, Zahariuc '81 (penalty)

Partida Universitatea Cluj - Tricotaje Ineu se va disputa pe data de 1 octombrie.

Clasament

1. CFR Cluj	4	3	1	0	16-2	10	(+4)
2. Jiul	4	3	0	1	11-2	9	(+3)
3. Oașul Negrești	4	3	0	1	9-5	9	(+3)
4. Olimpia	4	3	0	1	5-1	9	(+3)
5. UTA	**4**	**3**	**0**	**1**	**6-5**	**9**	**(+3)**
6. Mediaș	4	2	1	1	6-3	7	(+1)
7. Ineu	**3**	**2**	**0**	**1**	**10-5**	**6**	**(0)**
8. Zalău	4	2	0	2	8-6	6	(0)
9. „U" Cluj	3	2	0	1	5-3	6	(+3)
10. Câmpia Turzii	4	2	0	2	4-8	6	(0)
11. Reșița	4	2	0	2	9-14	6	(0)
12. Corvinul	4	1	0	3	8-9	3	(-3)
13.-14.CS Deva	4	1	0	3	4-6	3	(-3)
ACU Arad	**4**	**1**	**0**	**3**	**4-6**	**3**	**(-3)**
15. Zlatna	4	0	0	4	0-14	0	(-6)
16. Baia Mare	4	0	0	4	4-20	0	(-6)

Etapa viitoare, sâmbătă, 20 septembrie: Baia Mare-Olimpia Satu Mare, **UTA-IS Câmpia Turzii**, CS Deva-Gaz Metan Mediaș, CFR Cluj-CSM Reșița, Corvinul Hunedoara-„U"Cluj, **Tricotaje Ineu-Minaur Zlatna, Armătura Zalău-ACU Arad**, Jiul Petroșani-Oașul Negrești.

Minerii au dat lovitura

ACU Goldiș Arad-Jiul Petroșani 1-2 (0-2)

● Stadion CFR Astra, vreme ploioasă, închisă, spectatori circa 1000. ● ACU: Sinescu-Bogoșel, Bier, Stupar, Vizitiu (Toma, min. 78), Maghici, Aslău, Folea, Anca (Bâgu, min. 53), Roșca, Niculai (Ponta, min. 68). Antrenor Marcel Coraș; Jiul: Hotoboc-Irina, Oprea, Șerban, Bădoiu, Buhuși, Călin, Ciocoi, Popescu, Vlasiu (Militaru, min. 73), Apetrei (Elisei, min. 90). Antrenor: Dumitru Marcu. ● Au marcat Roșca (min. 83, penalty) respectiv Apetrei (min. 25) și Ciocoi (min. 38) ● Arbitraj asigurat de brigada Silviu Bogdan (Craiova) - nesatisfăcător), Augustin Damian (Blaj) - nesatisfăcător și Florin Buțurcă (Satu Mare) - satisfăcător. ● Observator federal: Nicolae Vlad (București) ● Șuturi la poartă: 11-13, pe spațiul porții: 3-7 ● Raportul loviturilor de colț: 3-5 ● Cartonașe galbene: Vlasiu (min. 45), Anca (min. 50), Aslău (min. 58), Apetrei (min. 63), Folea (min. 73), Stupar (min. 80) ● Jucătorul meciului: Apetrei.

Maghici înscrie în min. 57, dar... arbitrii au vrut altfel.

Minerii de la Jiul au dat lovitura la Arad. Aliniind o echipă bine echilibrată, compactă, ei au aplicat o partitură ce a pus în mare dificultate gruparea locală. În prima repriză fotbaliștii noștri nu s-au regăsit deloc, fiind deficitari la construcție și finalizare. Sinescu, în formă, a salvat ACU la șuturile expediate de Ciocoi și Apetrei, în min. 6 respectiv 21. De partea cealaltă, Roșca (min. 22, șut peste poartă) și Aslău (min. 24, semiluft) vor irosi deschiderea scorului. Cel mai percutant jucător advers, Apetrei lansează un „trasor" în vinclu, peste câteva momente, după o pasă a lui Vlasiu, făcând inutil plonjonul lui Sinescu (min. 25). Totuși, golul nu este resimțit, ocaziile continuă să alterneze, iar Niculai, singur cu Hotoboc, nu reușește să îl învingă. Era însă primul șut pe spațiul porții al formației arădene! Imediat, Roșca scoate din „gura" buturilor petroșenene, surprinzător, o minge periculoasă, în min. 36. Așa cum se întâmplă în fotbal, în min. 38, la o acțiune inițiată de fostul utist Buhuși, Sinescu se opune la șutul trimis de Popescu, apoi Ciocoi reia în colț cu toată opoziția portarului arădean. Se va intra la cabine cu 0-2 pe tabelă - un scor nescontat - în condițiile în care Vizitiu va greși ținta pe final de repriză.

Partea a doua va arăta o grupare mult mai motivată - ACU și alta adoptând o tactică defensivă, în încercarea de a conserva avantajul. Cu toate acestea, arădenii vor avea probleme în a găsi calea spre gol, oaspeții apărându-se atent. Absența lui Pavel, accidentat, va diminua randamentul compartimentului de atac. În min. 57, Vizitiu centrează pentru Maghici, ultimul reluând în plasă. Asistentul Damian indică ofsaid, reușita fiind anulată - în opinia noastră - eronat, după consultarea cu „centralul" Bogdan. Folea va vedea, în continuare, cartonașul galben pentru simulare în careu (nu a fost penalty). Lovitura de pedeapsă se dictează în min. 83, când Ponta este incomodat iar Roșca transformă cu fentă, reducând din diferență. Bogoșel are egalarea în vârful bocancului, în min. 88, în replică Bădoiu aflându-se la un pas de 1-3. Fluierul de final inflamează puțin spiritele, spectatorii și jucătorii gazdă (între care cel mai afectat va fi Stupar) reproșând arbitrilor maniera în care au condus partida. Poate nu ar trebui aruncată vina exclusiv asupra acestora, pentru că sâmbătă, ACU nu s-a ridicat la nivelul optim, în vreme ce Jiul a lăsat, per ansamblu, o impresie excelentă, grație lui Apetrei, Popescu, Vlasiu ori Bădoiu.

Păreri la cald

Marcel Coraș (antrenor ACU): „Meciul s-a decis în repriza întâi. Oaspeții au avut patru ocazii și au punctat de două ori. Noi, din cele cinci ocazii de care am beneficiat, nu ne-am ales cu nimic. Dacă marcam, alta ar fi fost soarta întâlnirii. Am încercat să remontăm handicapul, dar se pare că nu am fost lăsați. Am dat de o echipă bună, cu jucători valoroși, precum Apetrei sau Vlasiu. Am fi avut nevoie de cele trei puncte. Datorită arbitrilor am ajuns la -3 la „adevăr". Azi (n. a. sâmbătă) ne-au anulat un gol valabil și au trecut cu vederea faulturi repetate. În plus, nu înțeleg de ce nu s-a indicat „roșu" pentru portar, la faza penaltyului acordat. Victoria oaspeților este nemeritată, deși Jiul e formație puternică. Petroșenenii s-au putut exprima în voie. Pe de altă parte, sunt nemulțumit de evoluția băieților. Mergem să câștigăm la Zalău."

Dumitru Marcu (antrenor Jiul): „Jocul a fost frumos, tensionat. Am reușit o primă repriză foarte bună, având apoi chiar ocazia măririi diferenței, la 3-0. După pauză A. C. U. a jucat un alt fotbal, iar noi am comis greșeli copilărești. Așadar, ar fi putut fi o victorie fără emoții, dar și un rezultat de egalitate. În calitate de antrenor sau jucător, o singură dată am pierdut la Arad. Eram fotbalist la „U" Craiova. Înfrângerea de atunci ne-a costat titlul de campioni. Obiectivul Jiului este ocuparea locurilor 1-8. Dacă se va ivi ocazia promovării, nu ne vom da la o parte. Pe arbitrul Bogdan îl consider exigent și corect. Ne-a fost delegat în prima etapă. Amintiți-vă când a dezvăluit presei faptul că fusese contactat de cei de la Motru."

Mariș, aproape de „studenți"

„Căutăm atacantul de care avem nevoie" - declara Marcel Coraș la conferința de presă, pe fondul problemelor cu care se confruntă la capitolul «vârfuri». Numele pronunțat de antrenor a fost cel al lui Călin Mariș. „Dorim să îl convingem în cursul săptămânii care urmează și să îl legitimăm. Este în tratative cu noi" - a conchis Coraș.

Grupaj realizat de Adrian Hărțău; Foto: Șt. Matyaș

C. S. Ş. Telecom Arad- locul III în turneul din Italia

La invitația patronului firmei Multi-Top, în perioada 1-10 septembrie a. c., grupa 1988 de la C. S. Ș. Telecom Arad a efectuat un turneu în Italia. Delegația arădeană a fost cazată la un camping - Don Bosco - situat la 800 m altitudine, în localitatea Cluzone, lângă Bergamo, unde a beneficiat de condiții bune de cazare și masă. Băieții lui Cristi Păcurar și Claudiu Riviș au disputat pe data de 2 septembrie un prim meci amical, cu A. S. Real Cezate '87, formație din eșalonul trei al fotbalului italian, condusă de ex-președintele Bresciei, Restelli. Italienii - mai mari cu un an - au învins cu 3-0 (0-0), iar revanșa va avea loc anul viitor la Arad, deoarece clubul din Cezate intenționează să efectueze un turneu în țara noastră.

Pentru a comemora 10 ani de la decesul președintelui clubului Morazzone (Liga a IV-a), Valerio Luigi, grupa '87-'88 a invitat echipa „telefonistă" la un joc contând pentru Memorialul „Valerio Luigi". Grație golurilor semnate: Oneț - 2, Botizan, Orhean și Iovanov, arădenii s-au impus cu categoricul scor de 5-0 (2-0).

A urmat momentul culminant al turneului pe tărâm italian, participarea la Cupa „Aurora Bergamo". Sorții au fost nemilоși cu arădenii, care au întâlnit campioana Italiei la această categorie de vârstă, Atalanta Bergamo. Chiar dacă în urmă cu doar o lună spulbera crema fotbalului european, la grupa '88, la un turneu la Amsterdam, Atalanta a trecut greu de C. S. Ș. Telecom Arad, scor 3-1 (1-1). După ce Riviș a deschis scorul, iar lui Bokor i s-a anulat un gol pentru un presupus fault la portar, în prelungirile primei reprize gazdele au egalat prin francezul Cisse. Ghinionul s-a ținut scai de arădeni și în repriza a doua. În primul minut din cele patru de prelungiri, Crippa a dus scorul la 2-1. Apoi, Riviș a ratat egalarea dintr-o lovitură liberă, pentru ca pe contraatac ghanezul Okydrequit să stabilească scorul final, 3-1. În celălalt joc, Albinoleffe (Liga a II-a) - Comun Nuovo (o selecționată regională, care a înlocuit în ultimul moment pe Inter Milano, care n-a mai onorat invitația la turneu) 3-1. În finala mică, C. S. Ș. Telecom Arad a spulberat - scor 5-0 - pe Comun Nuovo, prin golurile reușite de Bokor - 2, Oneț, Riviș și Barbură. Conform așteptărilor, Atalanta a câștigat trofeul „Aurora Bergamo", învingând cu 1-0 pe Albinoleffe.

Așadar, locul III pentru formația pregătită de Cristi Păcurar și Claudiu Riviș, care a avut la dispoziție în Italia următorul lot de jucători: Bak, Rus - portari; Asinipian, Vasi, Codos, Iovanov, Maghici, Rafila, Barbură, Riviș, Bokor, Oneț, Vidak, Pantea, Malița, Vaida, C. Gâlcă, Roman, Botizan, Orhean, Gagiu.

„A fost un turneu, pe plan fotbalistic reușit, deoarece am întâlnit echipe foarte bune, chiar dacă unele dintre ele nu reprezintă niște nume mari în Italia, prin jocurile din teren au demonstrat că sunt grupări profesioniste din toate punctele de vedere. Despre echipa mea, pe lângă cele două partide câștigate, pot să spun că în jocul cu Atalanta ne-a lipsit puțin norocul și îndrăzneala, iar în disputa cu Real Cezate '87 ne-a costat tratarea cu superficialitate a jocului, pe un fond de oboseală după o călătorie de 1400 km" - așa a caracterizat, succint, evoluția echipei sale antrenorul Cristi Păcurar.

Mulțumiți de ce vine din urmă s-au declarat și Gheorghe Marinca - președinte și Aurel Bora - vicepreședinte, care au însoțit echipa în turneul din Italia. Pe lângă partidele disputate în „Cizmă", delegația arădeană a avut un program dens, care a cuprins printre altele: vizitarea parcului de distracții Guardaland (Bergamo), a stadionului „San Siro" din Milano - un adevărat templu al fotbalului european și a orașului pe ape, Veneția.

Ca o concluzie, turneul în Italia al grupei '88 de la C. S. Ș. Telecom Arad a fost unul reușit, în care micuții fotbaliști arădeni au acumulat un plus de experiență internațională și au vizitat locuri unde, de cele mai multe ori, nu ajungi decât o dată în viață...

Adela Ciolocoi
Daniel Scridon

Fotbal în sală

Mai erau trei secunde...

FC Arad - MGA București 3-3 (1-0)

Ieri, la Sala Sporturilor „Victoria", într-o partidă contând pentru etapa a treia a Diviziei A la Futsal, FC Arad a terminat la egalitate, 3-3, întâlnirea cu nou-promovata MGA București.

Arădenii au depășit momentul greu al începutului de campionat, evoluând cu ambiție, forțând prima victorie din acest sezon. După zece minute de joc, **Besserman** a deschis scorul, imediat după pauză **Schmidt** punctând pentru 2-0. Bucureștenii au echilibrat rapid situația, două goluri venite într-un interval de patru minute transformând bucuria galeriei arădene în dezamăgire. Jucătorii lui Ioan Farcaș nu au cedat însă și **Militaru a** înscris pentru 3-2. Lovitura de teatru a venit cu trei secunde înainte de sfârșit, când oaspeții au redat spectatorilor senzația trăită la Danemarca - România, reușind o egalare nesperată...

Lotul arădenilor a fost compus din: Szabo, Dronca-Arman, Schmidt, Militaru, Burtea, Oprescu, Besserman, Cean, Melnic și V. Moț. Aceștia țin să mulțumească prin intermediul nostru sponsorilor: Hotel President (dl. Nicu Blaga) și Petrom-Service.

F. C. Arad rămâne în continuare fără victorie după trei etape, iar săptămâna aceasta se va deplasa în Capitală, unde va întâlni BODO București, echipă susținută financiar de nimeni altul decât Dumitru Dragomir, „bossul" Ligii Profesioniste de Fotbal.

Radu Romanescu

Fotbal - Divizia A

Rezultatele etapei a V-a: Farul Constanța - Gloria Bistrița 2-2, FC Național - Petrolul Ploiești 2-1, Oțelul Galați - Dinamo 0-0, FC Oradea - Apulum Alba Iulia 1-2, FC Argeș - Ceahlăul Piatra Neamț 2-1, Universitatea Craiova - FC Brașov 2-2, FCM Bacău - Rapid 2-1, Steaua - Poli AEK Timișoara 2-0.

Clasament

1. Steaua	5	3	2	0	9-2	11	(+2)
2. FC Argeș	5	3	1	1	10-5	10	(+1)
3. Rapid	5	2	2	1	7-4	8	(+2)
4. Univ. Craiova	5	2	2	1	6-5	8	(-1)
5. Bacău	5	2	2	1	8-9	8	(-1)
6. Ceahlăul	5	2	1	2	8-5	7	(+1)
7.. Dinamo	5	2	1	2	6-4	7	(+1)
8. Bistrița	5	2	1	2	7-6	7	(+1)
9. Apulum	5	2	1	2	4-9	7	(+1)
10. Poli	5	1	3	1	3-4	6	(0)
11.FC Național	5	2	0	3	6-11	6	(-3)
12. Farul	5	1	2	2	9-9	5	(-4)
13. FC Brașov	5	1	2	2	9-11	5	(-1)
14. Oțelul	5	1	2	2	3-5	5	(-4)
15. Petrolul	5	1	2	2	4-7	5	(-1)
16. FC Oradea	5	0	2	3	3-6	2	(-7)

Etapa următoare: vineri, 19 septembrie: Apulum Alba Iulia - Steaua (ora 17, Prima TV), Dinamo - FCM Bacău (ora 21, TV România 1); sâmbătă, 20 septembrie: Poli AEK - FC Național (ora 16, Prima TV), Petrolul - Oțelul (ora 17), Ceahlăul - FC Oradea (ora 17), Gloria Bistrița - FC Argeș (ora 17); **duminică:** FC Brașov - Farul (ora 17, TV România 1), Rapid - Universitatea Craiova (ora 20, PRO TV)

Lagermax
Autotransport

Angajează

Referent marcă
1. studii medii
2. cunoștințe operare calculator (Word, Excel, Outlook etc.)
3. limba germană, engleză prezintă avantaj

pentru sediul societății din Curtici

Referent asigurări
1. studii medii
2. cunoștințe operare calculator (Word, Excel, Outlook etc.)
3. limba germană, engleză prezintă avantaj

Vă rugăm să trimiteți **CV-ul și scrisoarea de intenție**, cu precizarea condiției minime de salarizare, până la data de **22.09.2003**, la adresa **315200 Curtici, str. Teilor nr. 2**, sau **fax 0257-217.184.** (3535011)

Fotbal - Divizia D

Mureșul Zădăreni - Universitatea Vinga 0-0

Considerat derby al etapei a patra în Divizia D, meciul de la Zădăreni, dintre Mureșul din localitate și „U" Vinga a fost unul de o factură tehnico-tactică extrem de scăzută, care cu greu putea produce un alt scor decât cel alb. Fazele de poartă le-am putut număra pe degetele unei singure mâini, trei în primul mitan și două după pauză.

În minutul 12, Katona ajunge târziu la centrarea lui Unc și trimite peste poartă din 5 metri, pentru ca, în minutul 26, Bulzan, complet liber la 10 metri, să reia cu capul doar până în brațele lui Lingurar. Moțiu îl remarcă pe Dușan cu un șut pe coltul lung de la marginea careului, dar același portar al gazdelor putea vedea liniștit cartonașul roșu după ce l-a lovit intenționat, fără minge, pe Boboc. La aceeași fază, arbitrul Cadar era cât pe aici să o mai comită o dată, dacă pedepsea cu penalty gestul lui Dușan, care avea în mână balonul, dar acesta era în afara jocului din moment ce în prealabil se dictase fault la portar. „Centralul" este trezit la realitate de îmbrâncelile jucătorilor gazdă și jocul putea continua.

Numai că, după odihnă, nu am mai notat decât reluarea cu capul din 12 metri peste poartă a lui Petre, respectiv șutul-bombă expediat de la 40 de metri de Boboc în transversala porții lui Dușan.

Până la urmă remiza poate fi considerată echitabilă, numai că „oficialii" Mureșului i-au contestat dreptul de joc lui Schmidt, care evoluase în aceeași zi într-o altă competiție oficială, Divizia A la fotbal în sală. Dacă vor avea câștig de cauză la forurile ajefiste, cei de la Zădăreni îi vor dedica prima victorie din acest campionat lui Sebastian Țițca, care ieri a împlinit 23 de ani.

La fluierul brigăzii conduse de Răzvan Cadar, asistat de Marius Butunoi și Florin Demian s-au aliniat formațiile:

Mureșul: Dușan - I. Petcuț - Țițca, Petre - Ioja, Vasiu, Bulzan (Văduva), Katona, Cotuna - Unc (Moni), Topor. **Antrenor:** Claudiu Bulzan

Vinga: Lingurar - Drida, Boboc, Iftimie, Lionti - Nistor (Pocaznoi), Schmidt, Giulău - Moțiu (Barbura) - Sabou (Mârza), Strugariu. **Antrenor:** Leonțin Pința

Observator A.J.F.: Dorin Vătran

La juniori: 2-2

Călin Mnerie

Comera Arad-Dacia Beliu 3-0 (0-0)

Început nefiresc de partidă sâmbătă, la Șofronea, în fieful „aristocraților" Diviziei D, oaspeții masându-și adversarul în propria sa treime de joc. Astfel că în min. 4 „dacii" lovesc bara direct din corner, pentru ca în min. 5 Țica să ia la țintă aceeași componentă a porții printr-un șut năpraznic. „Singur împotriva tuturor", legendarul Szabo scoate incredibil o torpilă expediată de la 30 metri de fostul său coechipier, Matei. Goldiș semnează lista ratărilor în min. 36, șutul său ducându-se în corner, respins fiind de un adversar. Deși „doctor în drept", centralul maghiar nu vede un penalty, clar în min. 43 când Măgulean blochează cu ambele mâini o minge, prezumtiv periculoasă.

După odihnă, „constructorii" au șapte minute de joc în care vor puncta de trei ori. În min. 52 Arhilie este faultat la marginea careului, „libera" bătută la firul ierbii umede de Sandu, prin zid, îl învinge pe Coraș: 1-0. Peste două minute balonul circulă pe traseul Olariu-Sandu-Balaj, ultimul șutând „în stil britanic" sub transversală pentru 2-0. În min. 59 Olariu pune latul la o pasă a lui Balaj, sărbătorindu-și astfel terminarea stagiului militar, cu golul de 3-0 și transformând astfel ultima jumătate de oră a partidei în banalitate.

Comera: Szabo-Abrudan (min. 84 Ghimbir), Ujvari, Becan-Marița (min. 39 Martincsek), Weirer, Ursoi, Arhilie, Olariu (min. 69 Alb) - Sandu (min. 71 Burada), Balaj. **Antrenor:** Viorel Purcel.

Dacia: Coraș-Filipaș, Măgulean, Ciorbă, Blidar, Lup (min. 64 Popa) - Șerban, Matei (min. 80 Gligor), Goldiș-Leucuța (min. 60 Bun), Țica (min. 72 Petruț). **Antrenor:** Nicolae Pintilie.

Nu a fost chiar „doctor în fotbal" centralul Laszlo Christian, asistat bine de Janos Gulyas și Andraș Kurucz.

Observator AJF: Mircea Toderici.

La juniori: 1-2

Sorin Cazan

Șoimii Lipova-Romvest Arad 3-1 (2-1)

Prima victorie a gazdelor pe teren propriu din acest campionat a fost obținută în urma unui meci dramatic, care a ținut în ploaie și în tensiune până în ultimul minut pe cei aproximativ 100 de spectatori, care au răsuflat ușurați doar la fluierul final, iar președintele V. Popina a scăpat de un posibil infarct.

Meciul debutează fericit pentru „șoimi", aceștia deschizând scorul încă din min. 2 prin Știei și mărindu-și avantajul la două goluri în min. 9 prin Trif. Încet, încet, oaspeții pun stăpânire pe mijlocul terenului, presează poarta lui Lingurar și reușesc să reducă din handicap în min. 32, prin Edu.

În repriza a doua caracterul jocului rămâne același: mânjii Romvestului atacă cu toate liniile, ratează ocazii mari, iar lipovanii apără cu dinții minimul avantaj. Apar și nervii, manifestați în special prin repetate reproșuri la adresa brigăzii de arbitri din partea echipei oaspete, în special antrenorul Herman, care a fost trimis în tribună în min. 78, la un minut după ce arădenii rămân în 10 jucători, prin eliminarea lui Gafița pentru două „galbene". În minutele de prelungire, Știei este faultat în careu și tot el transformă lovitura de pedeapsă, stabilind scorul final: 3-1.

Au evoluat formațiile: Șoimii: Lingurar-Neda, Zepa (cpt.), Marton, Braiț, Hetco, Trif, Rachici, Văscuț, Codreanu, Știei. **Au mai jucat:** Vatany, Șurtea. **Antrenor:** Ludovic Bubela.

Romvest: Zaharia-Bilia, Asmarandei, Pocian, Baul, Herlo, Pantea, Gafița, Edu, Tolmbaye, Cosma (cpt.). **Au mai jucat:** Botea, Roman, Stei. **Antrenor:** Ioan Herman.

Au arbitrat în general bine: Mircea Bondar (centru), Codrin Ciocan și Alin Deac (asistenți). Observator AJF: Mircea Toderici. **La juniori:** 0-0.

Dorin Ocneriu

Șoimii Pâncota - Voința Macea 0-0

Oaspeții s-au prezentat fără portar la Pâncota, astfel că, în lipsă de alte soluții, buturile măcenilor au fost apărate de antrenorul - jucător Florin Crișan, care s-a achitat cu brio de sarcina inedită, „Șoimii" nereușind să profite de conjunctura ivită. De altfel, criza din atacul echipei pregătită de Raul Negrilă s-a făcut simțită de la începutul campionatului, Pâncota înscriind o singură dată în patru etape!

Meciul a stat în general sub semnul echilibrului, cu un plus pentru gazde în repriza secundă. Fazele de poartă au aparut abia pe final. În minutul 87, Dacian Balaci a ratat cea mai mare ocazie a „Șoimilor", șutul său de la 16 metri trecând milimetric peste transversala Voinței. Al doilea minut de prelungiri putea însă aduce cele trei puncte în contul oaspeților, un contraatac rapid purtat de Munteanu și Arși fiind finalizat cu o intervenție ... ratată a ultimului, într-o fază în care Dulhaz era învins.

Șoimii: Dulhaz - Marian, Lup, Moțiu, Pistrui, Pașca (min.36 Balaci) - Czank (min.56 Negrilă), Ardelean, Cristea - Amar (min.46 Perța, min.73 D.Dragalina), Gherman. **Antrenor:** Raul Negrilă.

Voința: Crișan - Șimăndan, Covăsan, Alb, Ș.Vuin - Șimon, I.Vuin, Munteanu, Duma - Filipaș (min.87 Sferdean), Arși. **Antrenor:** Florin Crișan.

Au arbitrat: Viorel Buică - Nicușor Forton, Gabriel Hărduț. **Observator AJF:** Gheorghe Igreț. **La juniori:** 8-1.

Radu Romanescu

Rezultatele etapei a IV-a:

Crișul Chișineu Criș - Înfrățirea Iratoșu 4-1, Gloria - Mailat 8-0, Șoimii Pâncota - Macea 0-0, Șoimii Lipova - Romvest 3-1, Comera - Beliu 3-0, Olimpia Bârzava - Victoria Nădlac 1-2, UTA II - Vulturii Socodor 17-0, Mureșul Zădăreni - „U" Vinga 0-0.

Etapa viitoare, 12-14 septembrie: Nădlac-UTA II, Beliu-Bârzava, Romvest-Comera, Macea-Lipova, Mailat-Pâncota, Iratoșu-Gloria, Vinga-Criș, Socodor-Zădăreni.

Clasament

1. Gloria	4	4	0	0	16-3	12	(+6)
2. UTA II	4	3	1	0	22-1	10	(+1)
3. Nădlac	4	3	1	0	5-2	10	(+4)
4. Vinga	4	2	1	1	19-2	7	(+4)
5. Lipova	4	2	1	1	6-6	7	(+1)
6. Comera	4	2	0	2	6-2	6	(0)
7. Crișul	3	1	2	0	6-3	5	(-2)
8. Macea	4	1	2	1	3-4	5	(-1)
9. Beliu	4	1	1	2	6-7	4	(-2)
10. Iratoșu	4	1	1	2	3-19	4	(-2)
11. Pâncota	4	0	3	1	1-2	3	(-3)
12. Bârzava	3	0	2	1	2-3	2	(-4)
13. Romvest	4	0	2	2	4-8	2	(-4)
14. Zădăreni	4	0	2	2	0-4	2	(-4)
15. Mailat	3	0	1	2	1-13	1	(-2)
16. Socodor	3	0	0	3	0-21	0	(-3)

S.C. Cotta International Srl

firmă mixtă româno-elveţiană, cu sediul în Arad,

SPECIALIZATĂ ÎN PRODUCŢIA DE MOBILIER TAPIŢAT

ANGAJEAZĂ:

TAPIŢERI CALIFICAŢI, MAŞINISTE CALIFICATE şi TINERI CU STAGIUL MILITAR SATISFĂCUT şi domiciliul în Arad, în vederea calificării în producţia de mobilier tapiţat.

Se oferă un pachet salarial atractiv cât şi condiţii deosebite de muncă.

Relaţii la telefonul 278.600 între orele 9-15 de luni până vineri.

(3535077)

Michael Schumacher - învingător în Italia

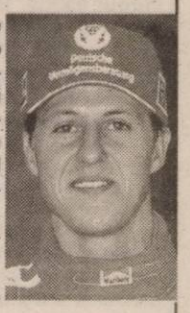

Marele Premiu al Italiei - a 14-a etapă a Campionatului Mondial de Formula 1- desfășurat pe circuitul de la Monza a fost câștigat de pilotul german Michael Schumacher. Următoarele trei locuri au fost ocupate de: 2. Juan Pablo Montoya (Columbia/Williams-BWM); 3. Rubens Barrichello (Brazilia/Ferrari); 4. Kimi Raikkonen (Finlanda/McLaren-Mercedes).

În clasamentul general, Michael Scumacher ocupă prima poziție cu 82 puncte, urmat de Juan Pablo Montoya - 79 p și Kimi Raikkonen - 75 p. În clasamentul constructorilor: 1. Williams-BWM - 141 puncte; 2. Ferrari 137 p; 3. McLaren-Mercedes -120 p

A. C.

Handbal feminin

L.P.S. ARAD - C.S.S. CLUJ 18-40(10-19)

Ieri, la Sala Sporturilor Victoria s-au întâlnit junioarele I ale formațiilor L.P.S. Arad - C.S.S. Viitorul Cluj, partida fiind câștigată de vizitatoare cu scorul de 40-18 (19-10). Jocul arădencelor a fost slab, ele reușind să înscrie în zece minute de joc doar un gol. Pentru echipa arădeană au înscris : Călămar 10, Stroe 6, Pop 1,Lădău 1.

A. U.

Ediția jubiliară a „Centurii Aradului" - o reușită pugilistică

Cu 30 de ani în urmă, A. S. Motorul organiza „Centura Aradului" la box, după modelul altor orașe din țară. De-atunci, fără întrerupere, prin grija acestui club, an de an, crema sportului cu mănuși din România și-a dat întâlnire pe ringul din Aradul Nou. Ba,mai mult, au început să sosească tot mai mulți pugiliști de peste hotare. Asta în vreme ce, una după alta, „Centurile" altor orașe cu tradiție în nobila artă dispăreau fără urmă. Pentru prima oară de la Revoluție, „Centura Aradului" - una jubiliară - a fost organizată în trei gale. Acest lucru a putut fi posibil datorită unor oameni care trăiesc pentru box și sunt capabili de orice sacrificiu - și au fost destule astfel de momente de-a lungul vremii - pentru ca „Centura Aradului", să nu moară. Fără acești frumoși - „nebuni" ai nobilei arte: Adi Buș, Vasile Lazăr, Florian Barna și Dionisie Szekely și în Arad s-ar fi vorbit la timpul trecut de Centură...

Cele mai multe „Centuri" au rămas acasă

În cele trei zile de box spectaculos de pe arena Motorul s-au disputat 20 de finale. Sportivi de la 13 cluburi din țară și străinătate s-au bătut pentru... supremație. Nouă „centuri" au rămas acasă, partea leului fiind tăiată de clubul organizator, A. S. Motorul „Silva Lazăr" Arad cu șapte câștigători, în vreme ce, cei de la Box Club Arad au obținut două titluri. Dintre celelalte echipe participante, Nimb. Timișoara a avut trei învingători, iar Honved Budapesta (Ungaria) și BK Kikinda (Serbia-Muntenegru) - câte doi. Și un sportiv de la Paks (Ungaria) a reușit să smulgă o medalie de aur la ediția a XXX-a a „Centurii Aradului".

Dar, iată rezultatele consemnate în ultima zi, când au fost programate 15 finale, unele disputate în sală (cât timp a plouat), altele pe ringul în aer liber:

Copii (3x1,5) - Cat. 32 kg: Ciprian Șipoș (Motorul) - RSC I Beniamin Băicoianu (Târgoviște); **Cat. 38 kg**: Laszlo Provics (Honved) b. p. Florin Balața (Slatina); **Cat. 40 kg**: Janos Myhali (Honved) R.S.C. II Stelian Cszoko (Box Club); **Cat. 46 kg**: Bogdan Farcaș (Motorul) RSC II Janos Balint (Kikinda); **Cat. 48 kg:** Flavius Grigoraș (Motorul) b. ab. III Gheorghe Popescu (Motorul); **Cat. 54 kg:** Adrian Gere (Timișoara) b. p. Henric Sarkozi (Paks)

Cadeți (3x2) - Cat. 54 kg: Georgian Nyeki (Motorul) b. ab II Andrei Kovacs (Motorul); **Cat. 57 kg:** Alexandru Grancea (Box Club) b. p. Gabor Garbics (Paks); **Cat. 60 kg:** Mihăiță Roșu (Motorul) b. ab I Attila Orsos (Paks).

Juniori (4x2) - Cat. 64 kg: Cătălin Roșu (Motorul) b. p. Adrian Popuția (Zalău); **Cat. 81 kg:** Marius Bega (Timișoara) b. p. Gyorgy Kutasi (Paks).

Seniori (4x2) - Cat. 51 kg: Adrian Luca (Târgoviște) RSC I Jasmin Simic (Kikinda); **Cat. 60 kg:** Andrei Buda (Box Club) b. p. Marian Badea (Târgoviște); **Cat. 69 kg:** Dan Căciulă (Timișoara) RSC II Laszlo Balango (Kikinda); **Cat. 81 kg:** Denis Knezevic (Kikinda) W. O. Laszlo Nagy (Paks).

Toți finaliștii au primit diplome, medalii și premii în bani, în plus fiecare câștigător primind câte o cupă. Antrenorii și oficialii galei nu au fost uitați, primind și ei câte un fanion al clubului organizator și o cupă.

Declarații „la cald"

Dacă antrenorul echipei din Paks (Ungaria), Laszlo Koitar ne-a spus că niciunde în Europa nu s-a simțit mai bine ca la Arad, s-ar putea crede că e o exagerare. Dar, în realitate, lucrurile chiar așa stau, ospitalitatea românească fiind arhicunoscută și peste hotare. În finalul galei, am cules câteva păreri, pe care le redăm în cele ce urmează...

Slobodan Vuikovici (Kikinda): „De zece ani colaborăm cu Motorul, perioadă în care s-au dezvoltat relații sportive și de prietenie. De-a lungul anilor pentru clubul nostru au boxat sportivi ai Aradului, dintre care, repede, mi-aduc aminte de Coman și Maruška. Vreau să mulțumesc arădenilor pentru modul cum ne-au primit și s-au comportat de-a lungul celor trei zile de concurs. Revenim aici de fiecare dată cu bucurie în suflete."

Vasile Lazăr (patronul clubului Motorul „Silva Lazăr" Arad): „Mă bucur că și în acest an am reușit să ne ridicăm la nivelul așteptărilor și să-i mulțumim pe toți oaspeții noștri. A meritat efortul depus."

Schimb de pumni pe ringul în aer liber din Aradul Nou...

Adi Buș (președintele secției de box Motorul „Silva Lazăr" Arad: „Prin organizarea acestei ediții jubiliare a „Centurii Aradului" am demonstrat că atunci când vrei cu orice preț ceva, poți să obții, chiar și cu bani puțini. În sărăcia de astăzi, e greu să te încumeți să organizezi astfel de competiții. Pentru că acest sport bărbătesc mi-a dat multe în viață, consider că e firesc să răspund cu aceeași măsură, chiar dacă efortul financiar a fost unul consistent."

Fără ei nu se putea

Au fost prezenți la datorie la toate cele 37 de partide ale „Centurii Aradului" următorii oficiali: Ene Milică (București) - delegat general; arbitri - Sabo Toth (Ungaria), Silviu Mureșan (Zalău), Liviu Măciucă (Timișoara), Aurelian Belodi (București), Constantin Bujor (Arad) - toți cu ecuson EABA, Fabian Dușu (Timișoara), Florin Barna (Arad), Florin Lazăr (Arad) și Iosif Foro (Arad) - toți republicani; Ștefan Sentici - medic, Florin Mangu (zis C-18) - crainic și cronometror.

Să nu uităm nici sponsorii acestei ediții a „Centurii Aradului": Primăria Arad, Consiliul Județean Arad, Asociația Județeană de Box (Petru Ștețcu), Quenn-Matinal (Vali Dima), Corpul Gardienilor Publici Arad (comandant grupă, Adalbert Horvath), M. G. A. Arad (Gheorghe Foltuț și Ilie Moț), Cariere Arad (director Arpaș) și nu în ultimul rând Adi Buș, președintele secției de box Motorul.

Daniel Scridon
Foto: Al. Marianuț

Finala C. N. pentru juniorii II

Medalie de aur pentru poloiștii Astrei

La București s-a desfășurat în week-end turneul final de polo din cadrul C.N. pentru juniori II. În urmă cu trei săptămâni, la finele turneului ce a avut loc în orașul nostru, sportivii arădeni s-au aflat pe prima poziție, cu șanse mari la medalia din cel mai prețios metal.. În Capitală acest lucru s-a confirmat, poloiștii pregătiți de **Cristi Cosma** cucerind medalia de aur și devenind astfel campioni naționali. **Rezultatele Astrei au fost:** 9-4 cu Crișul Oradea, 6-6 cu Liceul „Dimitrie Bolintineanu", 13-9 cu C.S.Ș. nr. 6 București, 6-4 cu Dinamo și 7-7 cu Steaua. Echipa Astrei a fost formată din: Paul Constantin, Cătălin Hodăgeu, Bogdan Milos, Rafael Ranca, Sergiu Moldovan, Codrin Cotrău, Flavius Ranca, Mircea Samoilă, Tudor Cristoiu, Ianos Mód, Roland Iuhasz, Raul Perian, Flavius Stolcz, Raul Șerban, Andrei Hălmăgean.

A. C.

Ionela Târlea, locul al III-lea la Monte Carlo

În cadrul finalei de Grand Prix, ce s-a disputat sâmbătă, la Monte Carlo, Ionela Târlea a ocupat poziția a III-a în cadrul probei de 400mg. Atleta, legitimată la CSM Arad - PAB România, a fost cronometrată cu timpul de 54 de secunde și 44 de sutimi, fiind devansată de Sandra Glover (53.65) și Andreea Blackett (54.28).

A. C.

Baschet feminin

Rapid București a triumfat la Cupa ICIM

Într-o sală dezolant de goală s-a disputat timp de două zile o nouă ediție a Cupei ICIM. Patru echipe din campionatul intern și-au dat întâlnire cu această ocazie: „U" ACSA Terapia Cluj, Rapid București, CET Govora și clubul gazdă, B.C.ICIM. În meciurile, ce au avut loc sâmbătă și duminică, cu precizarea că în ziua de sâmbătă au avut loc două reuniuni, s-au întâmplat următoarele :

Sâmbătă dimineața:
„U" Cluj - CET Govora 55-69
(8-20, 11-21, 12-19, 24-9)

Întărită cu fosta jucătoare a ICIM-ului, Olga Iaroska, cu două fete de la campioana Livas - Meszaros și Duma - echipa vâlceană a impresionat cei aproximativ 50 de spectatori ce au trecut pragul Polivalentei. Până în sfertul al IV-lea CET Govora a dominat copios și neașteptat întâlnirea cu vicecampioanele de la Cluj-Napoca, conducând și la o diferență de 29 de puncte (60-31, min. 30). Pe final, clujencele ce au dezamăgit prin jocul practicat, au revenit, dar succesul baschetbalistelor din Vâlcea a fost meritat. **Marcatoare: „U" Cluj:** Ardelean 2, Nicolaescu 4, Mureșan 1, Vescan 25 (1), Badiu 5, Ondreikovics 6, Moldoveanu 2, Iacoviță 2, Chiș 5, Urse 3. **Antrenor:** Magda Jerebie. **CET Govora:** Gulpa 3, CL. Nițulescu 7, Lazăr 8, Meszaros 8, Duma 21 (2x3), Zugravu 2, Marcu 2, Iaroska 18 (5). **Antrenor:** Manuela Cornea.

Accidentată, Ildiko Nagy (cu mingea) nu a putut să își ajute coechipierele în partida cu „U" Cluj
Foto: Ștefan Matyaș

B.C. ICIM - Rapid 61-64 (19-22, 11-10, 16-17, 15-15)

Primul joc al arădencelor pe teren propriu de la finele campionatului precedent nu a fost unul tocmai de bun augur. Cu toate că jucătoarele pregătitte de Dan Moraru au ținut aproape unor baschetbaliste mai experimentate, s-au făcut multe greșeli, în special în faza defensivă, iar pivoții au fost ca și inexistenți. Toate cele patru sferturi au fost echilibrate, însă de fiecare dată aruncările de la distanță ale rapidistei Cătălina Șerban au făcut diferența. **Marcatoare: B.C. ICIM:** Nagy 7, Moiseev 9 (1), Matei 14 (4), Părău 7, Grecu 16 (1), Moroșan 2, Chirilă 6. **Antrenor** Dan Moraru. **Rapid:** Șerban 24 (5), Moanță 3 (1), Stănescu 9, Cioacă 6, Uță 6, Pinter 9, Scarlat 7 (1). **Antrenor:** Dan Militaru.

Sâmbătă după-amiaza:
Rapid - „U" Cluj 70-52
(21-12, 21-17, 13-14, 15-9)

Jocul clujencelor a mai mers cât de cât pentru o echipă ce este vicecampioană, însă rapidistele nu le-a dat nici cea mai mică șansă pentru a se impune. **Marcatoare: Cluj:** Ardelean 2, Mureșan 1, Vescan 8 (1), Ondreikovics 5 (1), Bocoș 7, Iacoviță 4, Chiș 6, Stasselkof 19. **Rapid:** Șerban 18 (3), Atanasiu 2, Moanță 2, Stănescu 6, Cioacă 10 (2), Voinea 6, Uță 17, Pinter 7, Scarlat 2.

B.C. ICIM - CET Govora 71-68 (20-17, 20-19, 10-11, 21-21)

Și jocul arădencelor a fost peste cel din meciul cu Rapid. Partida se anunța interesantă și așa a și fost. Echilibrul a persistat tot timpul, chiar dacă randamentul nu a fost cel scontat, în sfertul trei B.C. ICIM reușind patru puncte în șase minute, iar partenera de întrecere șase. Victoria ar fi fost a vizitatoarelor dacă Ana Maria Chirilă nu ar fi blocat aruncarea unei jucătoare adverse, spălându-și - poate -câteva din păcatele de până atunci. **Marcatoare: B.C.ICIM:** Nagy 12, Moiseev 7, Matei 4, Părău 21 (1), Grecu 16 (1), Moroșan 4, Chirilă 7. **CET:** Cl. Nițulescu 8 (1), Lazăr 15, Meszaros 15, Duma 13, Iaroska 17 (3).

Duminică dimineața:
CET Govora- Rapid 60-64
(16-15, 7-17, 21-20,16-12)

Neșansa și jocul prea individualist a făcut ca CET Govora să piardă acest meci, și astfel Rapidul - fără nici o înfrângere - chiar dacă mai era un meci de disputat câștigă Cupa ICIM din acest an. **Marcatoare: Govora:** Cl. Nițulescu 24 (3), Lazăr 10, Maszaros 16 (1), Duma 5, Iaroska 5. **Rapid:** Șerban 8 (1), Stănescu 4, Cioacă 3 (1), Voinea 12 (2), Uță 15, Anuței 2, Pinter 10, Scarlat 10.

B.C. ICIM -„U" Cluj 62-60
(15-23, 17-9, 15-12,15 -16)

Echilibrat, dar slab se poate caracteriza jocul ce a tras cortina peste această ediție a Cupei ICIM. Greșeli de ambele părți, ca să nu mai vorbim de felul în care s-au mișcat unele arădence. Succesul a fost să fie al gazdelor, un merit avându-l Ioana Grecu, autoare a nu mai puțin de 24 de puncte. **Marcatoare:** Moiseev 2, Matei 11 (1), Părău 14 (1), Grecu 24 (1), Șipoș 7 (1), Chirilă 4. **„U" Cluj:** Vescan 21 (2), Bocoș 4, Iacoviță 2, Stasselkof 8, Chuiș 5, Urse 7, Ondreikovics 13 (3).

Toate partidele au fost arbitrate de Alin Faur și Radu Bucerzan, ambii din Timișoara.

Clasament final

1. Rapid 2. B.C.ICIM 3. CET Govora 4. „U" ACSA Terapia Cluj

Au fost acordate și două premii speciale: cea mai bună jucătoare: Cătălina Șerban (Rapid) și cosgeteră Ioana Grecu (B.C. ICIM)

Adela Ciolocoi
Anamaria Ursăchianu

Baschet masculin

Bernard Haslett, două săptămâni de repaus

Partida amicală de vineri seară pe care West Petrom a disputat-o împotriva formației maghiare Univer Kecskemet a fost una cu ghinion pentru Bernard Haslett. La mijlocul sfertului secund, jucătorul s-a accidentat la glezna piciorului stâng, urmarea fiind o entorsă și... gipsul. Se speră să nu fie ceva mai grav, iar timp de două săptămâni Haslett va putea doar să privească antrenamentele. Mai bine stau lucrurile pentru Toroman, baschetbalistului fiindu-i scos gipsul mâine.

În altă ordine de idei, echipa vicecampioană va participa, la sfârșitul săptămânii, la un turneu la Debrecen.

A. C.

Aur la kaiac-canoe

Echipajul român de canoe dublu, format din Silviu Simiocencu și Florin Popescu, a obținut, sîmbătă, medalia de aur în finala pe distanța de 1.000 metri din cadrul Campionatelor Mondiale de kaiac-canoe de la Gainesville (SUA). România a încheiat cursa în trei minute, 34 de secunde și 932 de miimi, devansînd echipele Rusiei (3:35.325) și Ungariei (3:25.428).

Numai prin dealer autorizat DACIA

S.C. IATSA S.A. ARAD

Calea Timişorii 127 tel/fax: 287.366, 278.950, mobil 0744.618.140

Nou CREDIT DACIA fără GIRANŢI! Avans 0%

DACIA SOLENZA CONFORT şi RAPSODIE

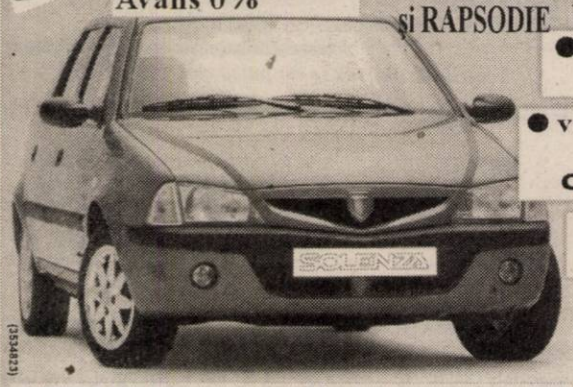

- experienţă, amabilitate, seriozitate, profesionalism
- tinichigerie, vopsitorie, mecanică
- vânzări la preţ de fabrică autoturisme: **cash, rate, leasing**
- piese de schimb de origine, suprastructuri
- inspecţii tehnice periodice

Clienţilor noştri le oferim o gamă largă de servicii gratuite.

SERVICE: garanţii şi post garanţii

(c.2/2003)

SC ELECTRICA SA Banat

Sucursala de Distribuţie a Energiei Electrice Arad

anunţă **consumatorii de energie electrică arondaţi sistemului de autocitire din municipiul Arad,** că

începând cu data de 15.09.2003, SE REDESCHIDE CASERIA DIN CARTIERUL MICĂLACA, Aleea Borsec, bl. 512 - parter şi din data de 20.09.2003 în fiecare sâmbătă va fi deschisă pentru persoane fizice, casieria centrală de pe B-dul I. Maniu nr. 65-71, între orele 8-12.

Vă reamintim cu această ocazie că facturile de energie se pot achita în oricare din casieriile Electrica, indiferent de zona în care locuiţi.

Sperăm că dând curs programului desfăşurat de SC ELECTRICA SA, pentru a avea o relaţie foarte bună cu clienţii, program materializat în modernizarea spaţiilor de lucru cu publicul, în soft integrat, pentru a facilita modul de plată a facturilor şi de gestionare a bazei de date a tuturor clienţilor vom realiza un parteneriat reciproc avantajos.

Conducerea SC ELECTRICA SA - SDFEE Arad mulţumeşte pentru înţelegerea acordată de consumatori pe perioada cât a fost închisă casieria Micălaca.

(3535051)

Calitate, confort, experienţă.

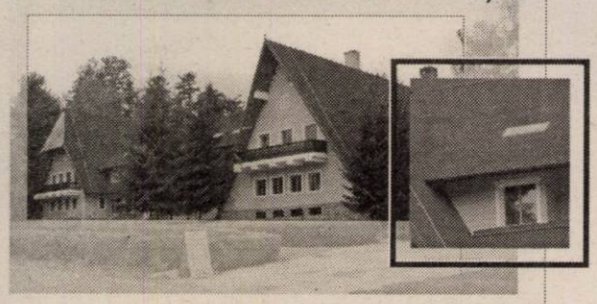

noi garantăm

DISTRIBUITOR AUTORIZAT Onduline

MIG S.R.L.
Str. Pădurii nr.4, Arad
Tel/Fax: (0257) 256 189

A T E N Ţ I E !
Produsele originale Onduline şi calitatea acestora le puteţi găsi numai la magazinele care afişează însemnul "Distribuitor Autorizat Onduline". Numai aici veţi primi certificatul de garanţie şi conformitate.

Onduline Materiale de Construcţii. Membră a Grupului Onduline-Franţa.
Str. Năvodari nr. 30-32, sector 1, Bucureşti. Tel: (021) 233 1264,
Fax: (021) 233 1267, office@onduline.ro, www.onduline.ro .

Onduline®

Experienţa face diferenţa

(3535008)

Lia Ardelean

vă invită la Casa de Cultură a Sindicatelor să cumpăraţi

Mobilier divers

la preţuri acceptabile

RATE până la 36 de luni AVANS 0

Pe raza municipiului transport şi montaj gratuit.

PROGRAM zilnic 8 - 18, sâmbătă 9 - 13.

(c. 326/2003)

CU NOI COMUNICI LA CELE MAI MICI PREŢURI

MOTOROLA T190	SIEMENS A 50	NOKIA 3410	MOTOROLA C333	SONY ERICSSON T200	SONY ERICSSON T300
15 $**	19 $**	54 $**	59 $**	64 $**	99 $**

OFERTA CONNEX

- 50% reducere la abonament in primele 5 luni de contract, şi de încă 5 luni cu câte 20 minute gratuite lunar în următoarele 5 luni. Oferta valabila pana la 30 septembrie 2003.
- Cu doar 7$, cumpara si activeaza o cartela SIM Kamarad sau Connex Go! si poti castiga* unul dintre cele 30 de telefoane Nokia 3410 puse in joc zilnic. In plus primesti un credit initial de 5$. Oferta valabila pana la 31 octombrie 2003.*

Detalii referitoare la regulamentul promotiei la www.connex.ro

** Preturile nu includ TVA.

S.C. DIANET COMPUTERS S.R.L.
B-dul Revolutiei Nr.83
In incinta magazinului COMSIM -LG
Calea Aurel Vlaicu BL. Z 27
Tel: 0722/292 596; 0723/180 870

DEALER CONNEX

(c.a./2003)

ATENŢIE AGRICULTORI!

PROD AGRO BIAN

În această toamnă S.C. PRODAGRO BIAN S.R.L. Arad vă oferă prin magazinele şi depozitele proprii din judeţele ARAD, TIMIŞ, BIHOR, SATU MARE, ALBA şi HUNEDOARA, o gamă complectă de produse specifice campaniei de semănat:

* FUNGICIDE ŞI INSECTICIDE PENTRU TRATAT SĂMÂNŢA:
  - Vitavax 200 FF, Sumi 8 2FL, Sumi 8 2WP, Divident Star, Raxil, Orius, Panoctine, Real, Sumidan, Protilin, Lindane, Vitalin, Tiradin etc.
* ÎNGRĂŞĂMINTE CHIMICE COMPLEXE: 27:13,5:0, 20:20:0, AZOTAT DE AMONIU.
* SEMINŢE DE GRÂU: - Arieşan, Turda 95, Transilvania, Alex, Exklusiv (Austria), Xenos (Austria), Partizanka.
* INSECTICIDE PENTRU DEZINFECTAT SPAŢII DE DEPOZITARE - Actellic, Reldan, K'otrhine, Carbetox.
* ERBICIDE TOTALE - pentru distrugerea burienilor de pe mirişti, grădini, canale (ROUNDUP, SIROCCO, PILARSATO).

!!! Pentru cantităţi mari se fac importante reduceri de preţuri.
Plata se poate face şi în produse: grâu, floarea soarelui, porumb, soia.
Nu ezitaţi să ne contactaţi la unul din telefoanele 0257/ 288 000, 288 100 fax.: 0257/ 288 306, 288 727.

S.C. SAMID AGRO S.R.L. Arad.

- membră a grupului de firme Prodagro vinde:

Curcani vii - greutate între 10 - 20 kg
Carcasă curcan - proaspătă sau congelată
Carne curcan tranşată la ambalaje în jur de 1 kg (piept curcan, pulpe superioare, pulpe inferioare, aripi curcan, spate curcan, ficat, pipotă, inimă). Comenzi şi informaţii la tel.: 288 000.

(c. 170/2003)

SC CONSTRUCTION HOUSE SRL

ARAD, STR. PĂDURII NR. 49 TEL. 214633 FAX 254457

OFERTA

✧ **OŢEL BETON** 14.550 lei/kg

✧ **ŢIGLĂ CONTINENTAL** 50 ANI GARANŢIE 15.000 LEI/BUC.

TVA inclus

(c. 629/2003)

cea mai modernă reprezentanță

DACIA

drive test

service auto în garanție și post garanție pentru autoturisme nou cumparate de la *orice dealer* Dacia din România

montăm și suprastructuri

SC VERBIȚA SRL

noi suntem doctorii mașinii dumneavoastră

Calea Aurel Vlaicu nr.282, tel: 22 70 56

(C.A.360/2003)

PROGES
pentru amenajări interioare

str. Dorobanți nr. 55
Tel.: 0257 282 021

PARCHET LAMINAT
de la 167.000 lei/mp*
LAMBRIURI LAMINATE, TAVANE POLISTIREN, VOPSELE

PROMOȚIA LUNII!!!
LAMBRIURI LAMINATE
de la 125.000 lei/mp*

*Prețul fără TVA.

(c.166/2003)

SC Impex Bock SRL import și distribuție produse alimentare angajează:

CONTABIL

Responsabilități: - operare documente contabile pe calculator
- întocmire situații vânzări
- analize și comparații inventare

Cerințe: - persoană dinamică, serioasă, ordonată;
- cunoștințe contabilitate
- cunoștințe de operare PC Word, Excel (Wizcount)
- disponibilitate pentru program de lucru prelungit
- carnet de conducere, cunoașterea unei limbi străine(germană, engleză, maghiară) constituie avantaj

Cei interesați sunt rugați să depună CV la sediul firmei, Arad, str. 9 Mai nr.3 sau prin fax 0267-210.211 până la data de 22 septembrie 2003

(c.a 360/2003)

AGENȚIA AGROSEM ARAD

vinde următoarele semințe pentru campania de toamnă:

❒ GRÂU TOAMNĂ din următoarele soiuri: ALEX, ASTRAL, BANCAL, DROPIA, FRINI (NOVISAD 7000) ROMULUS, TURDA 95 și TRANSILVANIA la prețul de 7000 lei/kg + TVA.

Prețurile de mai sus se vor putea modifica ulterior.

Practicăm cele mai avantajoase prețuri.

Plata semințelor se face la ridicarea acestora prin: numerar, OP vizat de banca și FILA CEC.

„Semințele sunt subvenționate conform HG. 1588/2002, cumpărătorii vor prezenta adeverința de la Primăria de domiciliu, de unde să rezulte că sunt deținători de pământ, pe care-l cultivă în toamna anului 2003".

INFORMAȚII SUPLIMENTARE la sediul agenției str. Dumbrava Roșie nr. 2-4 și la telefonul 0257/289.063.

PROGRAMUL DE LIVRARE ESTE DE LUNI PÂNĂ VINERI între orele 08-17, iar sâmbătă între orele 08-12.

(c. 565/2003)

Un pas înainte în cariera ta profesională!

S.C. Pangram S.A.

societate româno-germană, producătoarea pastelor făinoase „Monte Banato"

Angajează în Arad Gestionar

Cerințe: ▲ cunoștințe temeinice privind primirea și eliberarea mărfurilor din depozit
▲ cunoștințe de contabilitate primară
▲ operare PC (Word, Excel)

Se oferă: ▲ un salariu motivant
▲ un mediu de lucru tânăr și dinamic

Cei interesați pot trimite CV-urile, însoțite de o scrisoare de motivație prin fax **0255/218.635** sau e-mail: **biancas@montebanato.ro** până la data de **20.09.2003**.

(c. 4044218)

Banca Comercială West Bank S. A.

selectează personal în vederea încadrării a

2 posturi de auditor intern (cod 241125)
în cadrul Departamentului Audit Intern.

Cerințe
- studii superioare economice
- cunoștințe operare PC (World, Excel)
- disponibilitate pentru program prelungit și frecvente deplasări în țară
- disponibilitate lucru în condiții de stress
- posesor permis conducere categoria B
- cunoașterea unei limbi străine de circulație internațională (constituie avantaj cunoașterea limbii italiene)

Persoanele interesate pot depune **CV**-uri la sediul băncii, în Arad, **Bd. Revoluției nr. 88, Compartimentul Resurse Umane,** sau le pot transmite prin **fax** la nr. **285.335**, *până la data de* **23 septembrie 2003, orele 16,00.**

Vor fi contactați telefonic numai candidații selecționați.

(3535072)

Grupul Școlar de Arte și Meserii
„Spiru Haret" (UCECOM) Arad
Strada Emil Gârleanu Nr. 1

Școlarizează prin școala de arte și meserii absolvenți de 8 clase, cu sau fără examen de capacitate

în următoarele meserii:
- Bijutier
- Frizer, Coafor, Manichiurist, Pedichiurist
- Ospătar (Chelner), Vânzător în unități de alimentație
- Bucătar
- Mecanic autoturisme
- Electrician autoturisme
- Cofetar - Patiser

Școală de Maiștri: Mecanic, Montare, Rep. Maș. Ap. El.
Școală postliceală de specialitate
- Cosmetician
- Coafor stilist
- Analist programator
- Agent vamal

Înscrieri la secretariatul școlii zilnic între orele 9,00 și 14,00 începând din 01.09.2003 telefon 0257-280.967. (4044179)

ÎNVAȚĂ SĂ COMUNICI!

Philips Fisio 120 9 $*
Motorola T190 15 $*
Siemens A50 19 $*

Alcatel 501 29 $*
Nokia 3410 54 $*

OFERTA CONNEX

- 50% reducere la abonament in primele 5 luni de contract si 20 de minute gratuite lunar in urmatoarele 5 luni (lunile 6-10).
Oferta valabila pana la 30 septembrie 2003.
- Cu doar 7$, cumpara si activeaza o cartela SIM Kamarad sau Connex Go! si poti castiga** unul dintre cele 30 de telefoane Nokia 3410 puse in joc zilnic. In plus primesti un credit initial de 5$.
Oferta valabila pana la 31 octombrie 2003.

*Prețurile nu includ TVA și sunt valabile doar pentru conectare în rețeaua Connex.
** Detalii referitoare la regulamentul promotiei la www.connex.ro.
***Incarcator Auto, Hands Free, Husa pentru modelele Motorola T190, Nokia 3410 si Siemens A50. Incarcator Auto si Husa doar pentru modelul Alcatel 501(Hands Free incorporat). In limita stocului disponibil.

CG & GC®
Soluții IT Complete Pentru Biroul Dumneavoastră

DEALER CONNEX

B-dul Revolutiei nr.42, Telefon: 0257.236.565, E-mail: cgarad@cg-gc.ro
www.cg-gc.ro 0722.55.77 99 www.gsm4all.ro

(3535023)

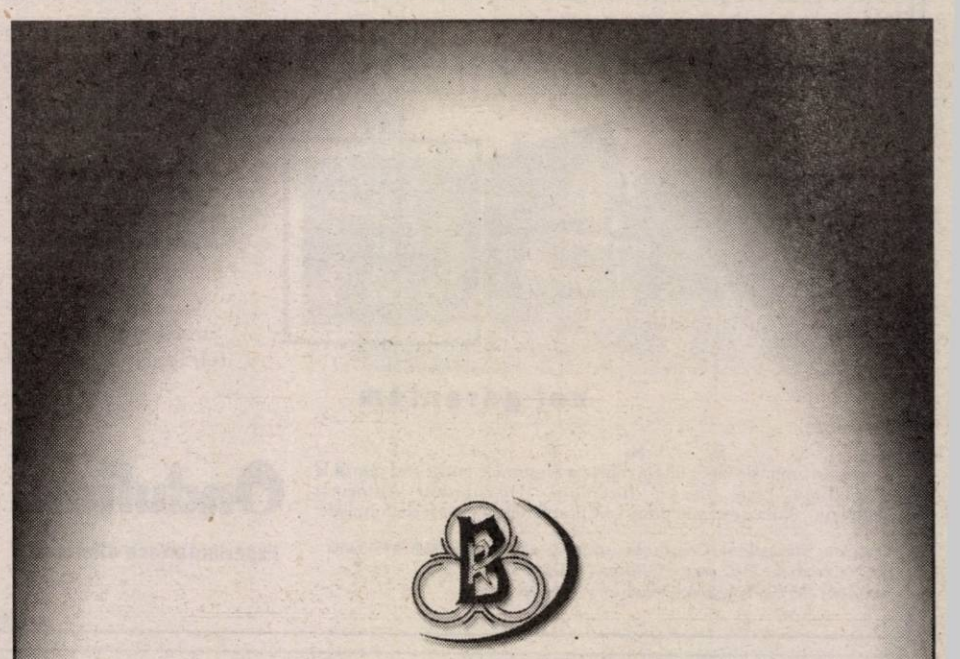

BANCA ROMÂNEASCĂ

Pentru că împlinim 10 ani, dobânda se împlineşte şi ea...

La aniversarea a 10 ani, Banca Românească vă oferă un nou produs!

"10 ani - 10 milioane"

Constituiți-vă un depozit de minim 10 milioane LEI și în orice condiții de plată a dobânzii, vi se va adăuga un plus de 2 % la dobânda curentă!

Termenul de constituire a depozitului este de 6 luni.

Oferta este valabilă în perioada 20 august - 31 octombrie 2003.

www.banca-romaneasca.ro

(c. 315/2003)

Știați că magazinele

CASA LUMINII oferă:

....corpuri de iluminat import GERMANIA, AUSTRIA, OLANDA, BELGIA la CELE MAI INTERESANTE PREȚURI ?

...BONUS pentru fiecare al 10-lea client ?

...la standul « Oferta zilei » produse cu o REDUCERE de preț de 50%?

... GARANȚIE de un an și SERVICE PERMANENT ?

Toate aceste avantaje numai la magazinele CASA LUMINII !!!

Nu mai sta pe gânduri !

CASA LUMINII Calea Timișorii nr.44 tel.287.948
B-dul Revolutiei 52-55 fax.288.596

(c.a.629/2002)

s.c. **ELECTRO FIDELITY ROMÂNIA** S.R.L.

EL-F ARAD, Str. PETRU RAREŞ nr. 75

angajează ELECTRICIENI

Relații la telefon 276.971.

(4044208)

BT ASIST
MEMBRU AL GRUPULUI FINANCIAR BT

Societate de asistență tehnică și juridică în domeniul constatării și lichidării daunelor auto cu sediul central in Cluj Napoca, str. Bariţiu, nr. 8.

angajează

INGINER

absolvent al Institutului Politehnic, secţia Autovehicule Rutiere pentru agenţia din Arad

Scrisorile de intenţie şi CV-urile se vor trimite pe adresa sediului central, la fax 0264 434 190 sau prin email: btasist@sar.ro până la data de 25 septembrie 2003. Doar persoanele selectate vor fi contactate.

Condiţii de angajare:

-Domiciliul stabil în Arad
-Stagiul militar satisfăcut
-Disponibilitate de deplasare
-Rezistenţă la stres
-Permis de conducere cat. B
-Experienţa în profesie/domeniu constituie un avantaj

Se oferă:

-Salar atractiv
-Maşină de servici pentru îndeplinirea obligaţiilor de muncă
-Telefon mobil necesar pentru eficienţă maximă
-Condiţii de muncă moderne

(3535079)

S.C.C.A. ARTEX

cu sediul în Arad str. Ioan Vidu 1-3 (lângă cinema Dacia)

angajează în muncă pentru perioadă nedeterminată

confecţioneri la maşină

cunoscători ai meseriei de confecţioneri.

Asigurăm tichete de masă.

Informaţii la secretariatul societăţii sau telefon 253.741, 253.726.

(4044209)

ANIVERSĂRI

Cu ocazia împlinirii a 10 ani, îi dorim fiului și nepotului iubit,
CIURBA FLAVIUS
LA MULȚI ANI! cu sănătate. Cu dragoste, mami și bunicii.

Cu ocazia împlinirii a 50 de ANI DE LA CĂSĂTORIE, copiii: ELENA, FLORICA, IOAN, urăm părinților
COSTEA IOAN
și
COSTEA MARIA
din LUNCA TEUZULUI, multă sănătate, fericire și LA MULȚI ANI - DE AUR împreună! (18617)

VÂNZĂRI APARTAMENTE O CAMERA

Vând 1 cameră + dormitor ultracentral, ultrarenovat, 16.000 Eu. Telefon 253364, 0722.257.409. (18105)

Vând garsonieră cf. III. Telefon 0740.355.789. (18447)

VÂNZĂRI APARTAMENTE DOUĂ CAMERE

Vând apartament 2 camere ultracentral, modernizat, imobil vechi. Telefon 0723.572.499. (18466)

Vând 2 camere, Horia, decomandate, etaj 2, zonă deosebită, 27.000 Eu. Telefon 253364, 0722.257.409. (18105)

Vând apartament 2 camere Vlaicu, etaj IV. Telefon 244144. (18530)

Vând apartament 2 camere, parter înalt, 75 mp, Confecții. Telefon 0744.837.896. (18655)

Vând apartament 2 camere, parter, 40 mp, Vlaicu-Fortuna, amenajat, 8.400 Eu. Telefon 279718, 0744.542.931. (18666)

VÂNZĂRI APARTAMENTE TREI CAMERE

Vând apartament 3 camere, confort II, zona Vlaicu, Hațeg. Telefon 0745.464.985, 243280. (18163)

Vând 3 camere decomandate, Vlaicu, bloc nou, ultrarenovat, granit, etaj intermediar, 32.000 Euro. Telefon 213192, 0722.257.409. (18105)

Ocazie! Vând 3 camere, etaj 1, central, 164 mp, gaz, acces auto, teren, 32.000 Euro. Telefon 213192; 0722.257.409. (18625)

VÂNZĂRI APARTAMENTE PATRU CAMERE

Vând apartament 4 camere, ultracentral, etaj 4, izolație nouă, zonă liniștită, cărămidă, interfon, contorizat integral, preț 35.900 Eu, negociabil. Telefon 254452; 381155 sau 0723.773.388.

VÂNZĂRI CASE

Vând sălaș pe șoseaua ARAD-PECICA, teren 7915 mp, curent trifazic, ideal pentru privatizare. Telefon 216517. (18309)

Vând urgent casă, zonă centrală, amenajată occidental, teren 700 mp, preț negociabil. Telefon 0788.391.191. (18191)

Vând casă cu grădină (3.200 mp), localitatea Felnac, apă curentă, 3 camere, pivniță, 100 pruni, viță de vie, 8.000 Euro, negociabil. Telefon 0721.226.982. (18204)

Vând casă în Curtici, ultracentral, actual spațiu comercial. Informații telefon 0745.252.472 sau 0745.255.073. (7793393)

Vând casă, grădină, 10 ha teren arabil, comuna Zăbrani. Telefon 0744.583.443. (18184)

Vând casă cu ABC Chișineu Criș str. Înfrățirii nr. 15, la DN 79, vad comercial, toate utilitățile. Telefon 520880. (8851805)

Vând la 3 insule vilă cu etaj, anexe, grădină cu vie, pomi fructiferi. Telefon 235289. (18129)

Vând în cartierul Gai casă nouă, cu etaj, finisaj 90%, anexe, grădină. Telefon 235289. (18085)

Vând casă în Păuliș, cu grădină. Telefon 0723.681.352. (18513)

Vând casă în Zădăreni, nr. 622. Informații telefon 287036 după ora 18, zilnic. (18476)

Vând casă 3 camere, baie, bucătărie, încălzire cu gaz, garaj, curte, grădină, anexe, str. Sibiului. Telefon 278982, 0740.526.912. (18434)

Vând VILĂ + TEREN 610 mp, în CARTIERUL VILELOR. Informații telefon 264900, 259704, 0788.706.042, 0788.415.457. (17333)

Vând casă cu etaj 6 camere, bucătărie, trei băi + punct sanitar. Telefon 0722.281.019. (18424)

Vând vilă, zona Jackson, 300 mp construiți, 400 mp teren, 130.000 Euro. Telefon 0744.987.736. (18198)

Vând casă în roșu P+M construcție 2003, Grădiște, str. Vidra, 4 camere, garaj, 2 băi, bucătărie, preț 29.500 negociabil. Informații telefon 0744.555.684. (18598)

Vând casă central, 3 camere, curte, demisol, 40.000 Eu. Telefon 0740.132.050. (18652)

VÂNZĂRI SPAȚII

Vând SPAȚIU COMERCIAL, 30 mp, parter bloc Vlaicu. Telefon 0744.694.070. (18118)

Vând SPAȚIU EMINESCU - MAGAZIN + SUBSOL, 65.000 Euro. Telefon 0722.231.270. (18327)

VÂNZĂRI TERENURI

Vând 11.000 mp parcelabil, zona Sere-Grădiște. Telefon 285249, 0744.603.850. (18613)

Vând loc de casă, 540 mp, str. M. Vodă nr. 23A, Bujac. Informații la nr. 19. Telefon 263163. (18228)

Vând teren 506 mp, Pârneava. Telefon 0745.312.174; 0745.600.764. (18365)

Vând teren cu front de 90 m la șoseaua de centură. Telefon 0744.615.247. (18616)

Vând teren intravilan 3850 mp în Curtici. Informații telefon 0257 - 464093. (18642)

VÂNZĂRI AUTO

Vindem DACIA 1310 BREAK, an fabricație 1997, culoare argintie, stare bună. Informații telefon 281802, între orele 9-14 sau direct la sediul Redacției ADEVĂRUL.

Vând combină porumb ștuleți marca „TORNADO 70", pe 2 rânduri, cu buncăr hidraulic, tocător și depănușător, fabricație 1993, 6.900 Eu. Telefon 0724.371.833. (p)

Vând AUTOTRACTOARE VOLVO, semiremorci 20 tone, frigorifice și prelată. Telefon 0723.404.010, orele 10-16. (18235)

Vând 2 autoturisme Audi 80 Butoiaș, culoare roșie și Lancea Dedra, neînmatriculate, în stare foarte bună, preț convenabil. Telefon 0745.550.420. (18202)

Vând RENAULT TRAFIC Diesel, 2.500 cmc, din 1990, neînmatriculat sau CUMPĂR TALON. Telefon 0722.417.988, 473844. (18613)

Vând motor Diesel Volkswagen Transporter, 1.600 cmc, complet dotat. Telefon 0722.417.988, 473844. (18613)

Vând Dacia 1310, an fabricație 1991, stare foarte bună, preț negociabil. Telefon 0722.697.381. (18668)

Vând Dacia 1310 TX, 1987, stare foarte bună, 900 Euro, negociabil. Telefon 0745.619.445. (18203)

Vând Ford Probe stare perfectă, neînmatriculat. Telefon 0723.162.819. (18214)

Vând Dacia Break din 1997, zilnic de la orele 7-19. Telefon 286350. (18497)

Vând autocamion Roman 8135 (basculant), stare excepțională. Informații telefon 0721.520.406. (18520)

Vând FORD ORION 1,4, 1991, stare foarte bună; ESCORT 1100, 1981, stare bună; ISUZU MIDI DIESEL (microbus), 1989, stare bună. Telefon 218909; 0722.295.928. (18444)

Vând Dacia Combi, an 1987, CIV, necesită ușoare reparații, preț 22 mil lei. Informații telefon 0740.172.327. (8155271)

Vând 2 semănători păioase 19 rânduri, stare bună. Telefon 0723.468.401. (8851802)

Vând tractor 650 M stare bună. Telefon 373506. (8851707)

Vând Opel Kadett 14i, 1990, benzină, neînmatriculat, preț negociabil. Telefon 511439, 0745.403.414. (8851322)

Vând Dacia Nova, an fabricație 1997, preț negociabil, stare foarte bună. Telefon 0744.902.796. (18668)

VÂNZĂRI ELECTRO

Vindem CASE MARCAT FISCALE, CÂNTARE ELECTRONICE și CONSUMABILE. Telefon 272727. (17932)

Vindem CASE MARCAT FISCALE, CONSUMABILE, CÂNTARE ELECTRONICE. Telefon 211211, 281188. (c.)

Vând la prețuri bune TELEVIZOARE COLOR, MAȘINI SPĂLAT AUTOMATE, CONGELATOARE, LĂZI și COMBINE frigorifice. Ofer garanție. Calea Radnei 153. Telefon 274600. (18311)

Vând CONGELATOR, COMBINĂ FRIGORIFICĂ și FRIGIDER, foarte ieftin și garanție. Telefon 275277. (16600)

Vând TV COLOR, MAȘINĂ AUTOMATĂ DE SPĂLAT, foarte ieftin și garanție. Telefon 275277. (16600)

Vând în 2 rate TELEVIZOARE COLOR, MAȘINI de SPĂLAT AUTOMATE. Telefon 251392. (18299)

Vindem LĂZI, COMBINE FRIGORIFICE, CONGELATOARE, VITRINE, FRIGIDERE, MAȘINI DE SPĂLAT, TV COLOR, numerar sau în rate, prețuri foarte mici și negociabile, Calea Radnei nr. 225, telefon 259339, 0744.706.321, 563027. (18331)

VÂNZĂRI DIVERSE

Vând struguri pentru vin. Telefon 0722.303.709.

Vând PLASĂ GARD ZINCATĂ, toate dimensiunile, CUIE, PLASĂ RABITZ, toată gama de SÂRME, str. VRABIEI 4. Telefon 289997. (17224)

LICHIDEZ GOSPODĂRIE! Vând convenabil MOBILĂ DE CALITATE (dormitor, cameră de zi, hol, bucătărie). Telefon 257130; 0722.663.275.

Vând BOLȚARI OMOLOGAȚI, beton și zgură, la cel mai bun preț. Telefon 0722.621.600, 0722.870.752; 283683. (c. 369)

Vând BOLȚARI, calitatea I, 14 modele, prețuri negociabile. Telefon 0745.634.885. (10076)

Vindem PUICUȚE ROSSO pentru OUĂ. Informații telefon 0744.877.274; 0745.394.276; 0264/271904. (f. 3534983)

Vând din demolări: țeavă de toate dimensiunile, cărămidă, grinzi. Telefon 0257/288968; 0742.674.556. (18530)

Vând 35 mc BCU, preț 1.566.000 lei. Telefon 0723.695.470. (18181)

Vând LEMNE FOC tăiate, esență tare, domiciliu. Telefon 276488, GRĂDIȘTE. (17364)

Vând trailer 2 axe 2700 kg, preț 2.000 Euro, negociabil. Telefon 469899. (8851681)

Vând LEMNE FOC, NISIP, BALAST, la domiciliul clientului. Telefon 214415 fost 277027. (18359)

Vând RULOURI LEMN TEI, PLASTIC, ALUMINIU import, obloane lemn-mobile, MOBILIER PAL melaminat. Telefon 0256 - 471939, 0722.287.596. (18077)

Vând garaj, Alfa, zona bl. 75. Telefon 0744.337.766. (18543)

Vând struguri vin, Fetească Regală, calitate deosebită, preț avantajos. Telefon 0257-531318; 0722.159.821. (18549)

Vând dormitor Ștefania, 7 piese, convenabil. Telefon seara - 219397, 0740.226.514. (18578)

Vând baloți paie grâu. Telefon 275585, 0721.594.426, 0721.545.487. (18602)

Vând țiglă din demolări, 5.000 buc; geamuri și uși. Telefon 289522, 0744.608.032. (18607)

Vindem TERMOTECI noi, INSTALAȚII ÎNCĂLZIRE, complete, montaj gratuit, rate. Telefon 0740.848.239. (18290)

Vând mobilă de sufragerie sculptată, 12 persoane; mașină de cusut Naumann. Telefon 0744.174.501. (18446)

Vând LEMNE FOC, NISIP, BALAST, la domiciliul clientului. Telefon 210771. (18359)

Vând BOLȚARI VIBROPRESAȚI 300x250x200, certificat calitate, 11.500/ buc.; MC 770.000. Telefon 0257/281491; 0722.381.750. (18086)

Vând FURAJE GRANULATE, import UNGARIA, la prețuri fără concurență. Telefon 253589. (c. 544)

Vând BCA, BLOCURI CERAMICE, ȚIGLĂ, CIMENT, VAR, BINALE. Telefon 211272. (18190)

Vând din demolări MATERIALE DE CONSTRUCȚII, țiglă, cărămidă, lemne de construcții. Telefon 0745.857.630. (18659)

Vând cameră combinată, bună; mobilă de bucătărie alb-roșu; cuier cu dulap: perdele mari alb-crem; struguri pentru vin; covor persan, frigider, mașină de spălat automată. Telefon 243212. (18575)

Vând vițel alb - roșu, vârsta 4 luni. Informații Bocsig, nr. 602. (18596)

Vând 450 kg de grâu, preț 6.000 lei/kg. Telefon 252194. (18645)

Vând garaj autorizat, în Micălaca, str. Voinicilor. Telefon 0257 - 465681 după ora 17. (18643)

Vând mobilă bucătărie, 2 fotolii, birou, stare bună. Telefon 262907. (18641)

Vând tocătoare de tulei. Telefon 415295. (18632)

Vând 20 oi țurcane tinere, prima fătare, Felnac, nr. 600, familia Boată. (18629)

Vând NISIP, BALAST. Asigur transport diverse. Telefon 241278, 0745.036.204. (18630)

Vând PARCHET (fag, stejar, arin), pervazuri, palux. Telefon 235271. 0744.555.338. (18662)

CUMPĂRĂRI ELECTRO

Cumpăr congelator, ladă + combină frigorifică, ofer 1.500.000; frigider - 700.000. Telefon 273965; 0721.838.968. (8851669)

CUMPĂRĂRI DIVERSE

Cumpăr porumb, banii pe loc. Telefon 0744.784.568, fax 0257-274833. (18046)

Cumpăr grâu, plata pe loc. Informații telefon 0740.172.327. (1855271)

Cumpăr grîu. Telefon 0745.962.386. (18627)

Cumpăr PORUMB nou, cantități nelimitate, umiditate maxim 22%, preț 5.700 + TVA. Telefon 0744.633.584. (17503)

LOCURI DE MUNCĂ

SECURITY angajează PERSONAL DE PAZĂ (bărbați, femei). Telefon 228786. (18612)

SC PAN PRO SRL angajează BRUTARI. Telefon 289162. (8850527)

SOCIETATE COMERCIALĂ angajează CONDUCĂTORI AUTO pentru AUTOTREN. Telefon 0723.404.010, orele 10-16. (18235)

(Continuare în pagina 14)

(Urmare din pagina 13)

S.C. VENTFARM, companie de distribuție a produselor farmaceutice, angajează în condițiile legii, REPREZENTANȚI COMERCIALI pe zona ARAD. Se oferă salariu atractiv. CV-urile se primesc la telefon 0244/567953. (f., 3535020)

SOCIETATE COMERCIALĂ angajează persoană CONTABILITATE PRIMARĂ. Telefon 0740.834.087. (18574)

SOCIETATE COMERCIALĂ angajează, cu un salariu atractiv, AGENT APROVIZIONARE și SERVICE automate de cafea. CONDIȚII: domiciliul Arad, carnet conducere cat. B, CV. Telefon/ fax 0254-231485. (18579)

DRAGON STAR angajează AGENȚI PAZĂ, aspect fizic plăcut. Telefon 270875. (18639)

NIKOL angajează MAȘINISTE. Salar net, până la 4.000.000 + bonuri masă. Decontăm abonamente. Telefon 289080. (8851706)

TOP SECURITY Arad, Piața Sârbească, nr. 1, telefon 281410, 280228, angajează PERSONAL PAZĂ. (18608)

MAGAZIN ALIMENTAR angajează FEMEIE SERVICIU, 25-40 ani, 8 ore. Telefon 280876. (18310)

DRESS COMPANY angajează CONFECȚIONERE ÎMBRĂCĂMINTE. Telefon 289458, 213484. (18424)

SOCIETATE COMERCIALĂ angajează RESPONSABIL PRODUCȚIE - CONTROLUL CALITĂȚII pentru secție marochinărie, MUNCITORI MAROCHINĂRIE - BIJUTERIE, GRAFICIAN ARTCAM, OPERATOR MAȘINĂ TURNAT METALE injecție în cameră caldă. Informații suplimentare telefon 536265; 536275. (18274)

FIRMĂ de CONFECȚII ÎMBRĂCĂMINTE, caută MECANIC MAȘINI de CUSUT cu experiență, cunoscător a limbii italiene, dispus să facă un curs de perfecționare în Italia. Telefon 213484. (18568)

SC CAMICO EXIM angajează MAISTRU TÂMPLAR, TÂMPLARI și MUNCITORI NECALIFICAȚI. Salar atractiv, transport asigurat și tichete de masă (zona Chișineu Criș). Informații telefon 358383, 0744.604.062. (8851803)

Angajăm MECANIC cu experiență pentru MAȘINI LENJERIE INTIMĂ. Telefon 287391. (18585)

Angajez PERSOANĂ SERIOASĂ pentru VÂNZARE HAINE Piața Soarelui. Telefon 0721.379.673. (18592)

Primăria PĂULIȘ organizează, în data de 2.10.2003, concurs pentru ocuparea posturilor de AGENT AGRICOL și TEHNICIAN CONSTRUCTOR. Informații suplimentare la sediul Primăriei PĂULIȘ, sau telefon 388101. (8358853)

SOCOM PIELARUL ARAD, angajează CONFECȚIONERE fețe încălțăminte, calificate: MAȘINISTE, la masă, la mașina de subțiat marginea pielii și ȘTANȚATORI în piele și căptușeală. Informații telefon 236116, 236290 sau la sediul societății din str. Ghiba Birta, nr. 16, Biroul Personal. (18485)

Angajăm VÂNZĂTORI PRESĂ posibil și pensionari. Informații telefon 0740.101.420. (18603)

ȘCOALA SPECIALĂ cu clasele I-VIII cu sediul în ARAD, str. C. Ignat, nr. 10, angajează prin concurs, următoarele posturi: SECRETAR ȘCOALĂ pe perioadă determinată; 1/2 BILIOTECAR perioadă nedeterminată; 1/2 INFIRMIER perioadă nedeterminată. Constituie avantaj cunoștințele operare PC. Concursul va avea loc în data de 29.09.2003, ora 10. Telefon 280301. (18599)

ABATOR, angajăm VÂNZĂTOARE pentru magazin CARNE, cu experiență și FEMEIE cu dexteritate în împerecherea și legarea mezelurilor. Telefon 0788.323.257. (18439)

Angajăm CONFECȚIONERE și MECANIC mașini de cusut. Telefon 256585, str. Artileriei, nr. 1. (18436)

Restaurantul MOZART angajează: BUCĂTAR, AJUTOR BUCĂTAR, OSPĂTAR, PICOLLO. Telefon 214804, orele 11-14. (18636)

MAGAZIN „INA CENTER" din Arad, angajează VÂNZĂTOARE. C.V. urile se depun la magazinul din Bd. Revoluției, colț cu str. Cloșca, până în 20 septembrie, orele 9-20. Informații telefon 255647. (p)

RESTAURANT angajăm OSPĂTARĂ. Telefon 281095, orele 9-16. (18667)

AGENT ECONOMIC angajează, pentru Arad, 20 persoane (ne)calificate. Se oferă specializare, program 4-8 ore, salariu 1.500.000 lei/ săptămână. Telefon 218757. (18669)

PRESTĂRI SERVICII

Școala șoferi col. RUSU, B-dul Decebal nr. 18, asigură 30 ore conducere. Telefon 283696. (17911)

SILDOR PROD.
Reparații montaj, FRIGORIFICE și AER CONDIȚIONAT. Vânzări VITRINE, RAFTURI și CAMERE FRIGORIFICE, NOI. Telefon 0257-349121, 0257-270622. (c. 32)

RENOVĂM rapid locuințe, ZUGRĂVELI, GLETUIELI, FAIANȚĂRI. Fără alcool. Telefon 0257 - 260642, 0724.294.692. (18620)

Repar FRIGIDERE, LĂZI, CONGELATOARE, garanțial, deplasare gratuită. Telefon 217451; 0722.417.397. (18549)

Reparații FRIGIDERE, CONGELATOARE, domiciliul clientului, garanție 1 an. Telefon 282276; 0740.810.003. (18651)

ZIDAR-SOBAR execut construcții, motez teracote. Nu consum alcool. Telefon 274767. (18659)

PREZICĂTOARE

Regina Magiei Albe
SUNITA,
se află în Arad pentru a ajuta oamenii necăjiți, dezleagă orice tip de farmece, aduce persoana iubită înapoi, și multe altele. Aurel Vlaicu, bloc B21, sc. B, ap. 2, interfon 2. Telefon 0745.243.909. (18553)

Valentin, Arad, mulțumesc din suflet doamnei
SUNITA,
mi-a readus soția după o despărțire de 2 ani. Telefon 0745.243.909. (18550)

Prezicătoarea
RODICA
LAVINIA
cea mai puternică vrăjitoare deținătoare a harului sfânt, premiată cu diplomă pentru meritele ei, poate rezolva următoarele probleme: dezleagă cununii legate, scoate argintul viu, împreunează persoanele iubite, aduce spor în afaceri, dăruiește talismane de noroc, lecuiește alcolismul și altele. O puteți găsi în Arad, telefon 0721.777.880. (18591)

TĂMĂDUITOARE.
Stimați cititori! Cea mai puternică vrăjitoare din sud estul Europei și lidera incontestabilă a vrăjitoarelor din România este inegalabila
AURELIA
ARDELEANCA,
recomandată ca cea mai autentică vrăjitoare, lucrează cu Magie albă și lucruri sfinte. AURELIA ARDELEANCA din Arad dezleagă orice tip de farmece și blesteme, dezleagă cununii legate, scoate argintul viu, lecuiește beția, impotența, face pentru sporul casei, vă aduce persoana iubită înapoi, rezultate garantate 100%. Teefon 255414, 0723.924.535. (18654)

Celebra și binecunoscuta tămăduitoare
VALENTINA,
lucrează cu Magie albă, dezleagă cununii, scoate argintul viu, vindecă epilepsia, impotența, alcoolismul, vă ajută în afaceri. Rezultate garantate. Telefon 0257/ 231258, 0721.564.457. (18660)

Anonim, 40 ani, mulțumesc
TAMAREI,
mi-a dezlegat cununia, acum prima dată sunt căsătorită, fericită. Telefon 368624, 0723.421.156. (18657)

Angela, mii de mulțumiri
SUNITEI
mi-a lecuit soțul de băutură, mi-a adus pacea și sporul în casă. Telefon 0745.511.481. (18657)

CITAȚII

Pe rolul Judecătoriei Arad, se află dosarul civil nr. 6421/2003, reclamantă SUBULUI MARIA VIORICA, pârâtă AMANN ZSUZSANA, obiect ieșire din indiviziune imobil din Arad, str. Brândușei, nr. 46, jud. Arad. Se citează pârâta AMANN ZSUZSANA pentru termenul din data de 30.09.2003, ora 8, sala 217, Judecătoria Arad, str. General Vasile Milea, nr. 2-4, jud. Arad. (18600)

Se citează numiții DITTRICH ADALBERT și CSIKI MARIA în data de 16.09.2003, la Judecătoria Arad, sala 219, ora 8, în dosar nr. 7049/2003, având ca obiect uzucapiune, în proces cu reclamanții PETRE IOAN și PETRE MARIA. (18638)

TURISM

RALU transport persoane în ITALIA, joi. Telefon 0257-349947, 0721.605.913, 0744.842.170. (18567)

ÎNCHIRIERI

Oferim spre închiriere SPAȚII COMERCIALE pentru: MAGAZINE, DEPOZITE, PRODUCȚIE. Telefon 281036. (c. 48)

Închiriez (ofer) apartament 2 camere, decomandat, central, 150 EU/lună. Telefon 0744.531.875. (18649)

Închiriez cameră în apartament contorizat apă, căldură, Micălaca. Telefon 0257.263951. (18653)

Ofer spre închiriere apartament 3(4) camere, (ne)mobilat, Micălaca. Telefon 368788. (18661)

✝ DECESE ✝

Cu adâncă durere în suflet anunțăm încetarea din viață a celui care a fost soț, tată, socru și bunic
VESA NICOLAE.
Înmormântarea va avea loc astăzi, ora 15,00 de la domiciliul din Cicir, nr. 126. Familia îndoliată.

Cu nemărginită durere în suflet, anunțăm încetarea din viață a iubitului nostru soț și tată
ZAHA VALER
din Arad, în vârstă de 55 ani. Înmormântarea va avea loc mâine, 16.09.2003, ora 15,00 de la Capela Cimitirului Eternitatea. Rugăm pe bunul Dumnezeu să-l odihnească în pace. Soția Doina, fiul Alin și nora Doriana.

Cu adâncă durere în suflet anunțăm încetarea din viață a scumpei noastre mame, bunică, soacră, cuscră și verișoară,
SIMULOV OLGA.
Înmormântarea va avea loc azi, 15 septembrie 2003, ora 15, la Cimitirul Gai. Familia îndoliată.

✝ CONDOLEANȚE ✝

Mulțumim tuturor celor care au fost alături de noi prin prezență, condoleanțe, coroane și flori, rude, prieteni, vecini și cunoștințe, în momentele grele prin moartea fulgerătoare, când am condus-o pe ultimul drum pe
TRIF ANGELA AURICA.
Odihnească-se în pace! Familiile veșnic îndoliate. (18634)

Suntem alături de întreaga familie în aceste momente de grea suferință, pricinuite de decesul celui care a fost frate și cumnat
ZAHA VALER.
Dumnezeu să-l odihnească în pace. Familia Rășinaru, Zaha Ioan, Dorel și Patriția, Andrici și Pușcău.

✝ COMEMORĂRI ✝

Azi te căutăm să-ți spunem „La mulți ani", dar soarta a fost nemiloasă și ai plecat prea repede dintre noi, pașii ne poartă la mormântul tău,

MITRU,
unde ne plecăm fruntea la crucea ta rece și-l rugăm pe bunul Dumnezeu să-ți dea odihnă veșnică. Veșnic îndoliați, soția și copiii. (18559)

Azi se împlinește un an de la moartea soțului meu,
MIHEȚ MIHAI,
pe care îl plângem. Soția, fiica, sora și nepoții. (18494)

S-au scurs 6 săptămâni de la decesul iubitei noastre soție, mamă și bunică
KOVACS MARGARETA.
Te vom păstra veșnic în amintire. Familia îndoliată. (18589)

Azi, 15 septembrie, ți-am fi spus „La mulți ani", draga noastră soție, fiică, mamă, bunică, soră,

BOARIU MARIA,
dar moartea nemiloasă te-a luat dintre noi, mult prea devreme și nu putem decât să spunem: Dumnezeu să te odihnească în pace! Familiile: BOARIU, BURCĂ, REINHOFER. (18564)

Pios omagiu, neștearsă amintire, lacrimi, durere și tristețe la împlinirea unui an de la trecerea în veșnicie a iubitului soț, tată, bunic
ȚIGU SIMION,
cel de înaltă omenie și puritate omenească. Dumnezeu să-l odihnească în pace! Familia nemângâiată. (18640)

Un gând pios, dureroasă aducere aminte la împlinirea a 6 ani de la decesul celui care a fost
TĂRHUNA IOAN.
Îl vom păstra în suflet, cu aceeași prețuire. Dumnezeu să-l odihnească în pace! Familia. (18633)

Se împlinesc 3 ani de la trista despărțire de cea care a fost
BOGĂȚEAN ETELCA (TUȘI).
Dumnezeu să te odihnească! Fiul Nicu cu familia. (18658)

Se împlinesc 8 ani de când a trecut la cele veșnice
TIRITEAN ȘTEFAN (FĂNICĂ).
Îți păstrăm vie amintirea și nu te vom uita niciodată! Familia. (18664)

✝ SERVICII FUNERARE ✝

IN MEMORIAM "KUKI"
Servicii Funerare Complete
Str. M Eminescu Nr.4
ÎN CURTE
Tel:211.929 - 0723.343.964
Magazin deschis la orice oră
OFERĂ:
SICRIE 10 modele de la 600.000 - 2.800.000
SICRIE LUX 6 modele de la 3.600.000- 10.500.000
SICRIE import 70.000.000 lei
Mânere, șuruburi accesorii
LENJERIE 7 modele de la 350.000 - 1.400.000
GRATUIT !!!!
Transportul sicriului la domiciliu
ÎNBĂLSĂMATUL
Plata în Rate !!!
Transport Intern și Internațional

RO STYL COMPANY
SERVICII FUNERARE COMPLETE
PRODUCĂTOR SICRIE
ARAD, STR. M. EMINESCU 22,
TELEFON 214.422
TELEFON 0744.690.121
Magazin deschis și noaptea
OFERIM
● SICRIE 10 MODELE DE LA 500.000 LA 3.600.000
● SICRIE LUX 4 MODELE DE LA 4.500.000 LA 20.000.000
● LENJERIE DECES 6 MODELE DE LA 300.000 la 2.000.000
● CRUCE, LUMÂNĂRI, PROSOAPE, BATISTE, MÂNERE și ȘURUBURI SICRIU
OFERTĂ SICRIU FAG CRUCE RESPETE 1.500.000
APELÂND LA SERVICII: ÎMBRĂCAT, FORMOLIZAT ȘI TRANSPORT BENEFICIAȚI DE 15% REDUCERE LA SICRIU
TRANSPORT INTERN ȘI INTERNAȚIONAL
▼PLATA ȘI DUPĂ ÎNCASAREA AJUTORULUI DE ÎNMORMÂNTARE.
PĂREREA DVS. CONTEAZĂ!

sto MATERIALE FINISAJ IMPORT GERMANIA >BENICOM sto

Arad, str. Petru Rareş nr. 82 (Grădiste); Tel/Fax: 0257-218.868

Vă oferă **cele mai bune produse**

de fabricatie si import Germania, Italia, Spania

la cele mai avantajoase preturi

* Produse finisaj interior, exterior
  - grunduri, gleturi
  - vopsele lavabile 1200 de nuante pentru interior si fatade
  - materiale decorative structurate interior si fatade
  - sistem de termoizolatie
  - pardoseli industriale
* Parchet (Podele) laminat(e) trafic intens KI32 cu rezistentă termică
* Gresie, faiantă
* Unelte si accesorii pentru finisări interioare si exterioare

Sto construieste constient

Calitatea contează!

(2630983)

S.C. CENTRAL S.A. ARAD

ANGAJEAZĂ PRIN SELECȚIE:

OSPĂTARI (OSPĂTARE)

Condiții:
▲ vârsta maximă 30 ani
▲ pregătire de specialitate și experiență în domeniu
▲ aspect fizic plăcut

Str. Horia nr. 8, tel. 256.543, fax. 256.629. (3535052)

SUZUKI ÎȚI TRANSFORMĂ visul ÎN REALITATE

10% REDUCERE

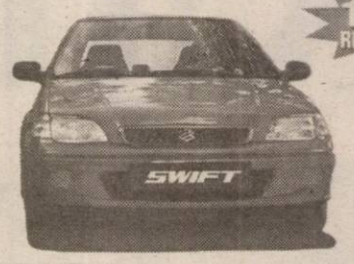

GARANȚIE 3 ani sau 100.000 Km

SWIFT cu 5 uși de la 5.727 € (fără TVA)

OFERTĂ EXCEPȚIONALĂ DE FINANȚARE PRIN SARA LEASING

DOTĂRI STANDARD: dublu airbag, închidere centralizată, geamuri față acționate electric faruri și oglinzi reglabile electric
DOTĂRI OPȚIONALE: ABS, aer condiționat, servodirecție
VÂNZĂRI CASH, ÎN LEASING SAU PRIN CREDIT BANCAR

RS SARA MOTORS ARAD Importator SUZUKI în România

Calea Radnei nr. 221, Tel./fax 0257-22.92.72, 25.39.29 (c.a. /2003)

www.suzukivest.ro

Consiliul Local al Municipiului Arad

cu sediul în Arad, Bd. Revoluției nr. 75

prin Serviciul Public de Interes Local Administrația Patrimoniului Local Arad

Anunță Organizarea în data de 9.10.2003 a LICITAȚIEI PUBLICE deschise pentru concesionarea activității de exploatare a WC-urilor publice din municipiul Arad, procedura licitației publice deschise fiind reluată de la etapa depunerii ofertelor.

- Durata concesionării este de 15 ani, cu posibilitatea prelungirii cu 7 ani prin simplul acord de voință al părților
- Caietul de sarcini și Instrucțiunile privind organizarea și desfășurarea procedurii de concesionare poate fi cumpărat la adresa de mai sus, camera nr. 8, de luni până vineri, între orele 8,00-12,00, marți și joi și între orele 15,00-17,00. Prețul documentelor licitației este de 300.000 lei plus TVA.
- Caietul de sarcini și instrucțiunile privind organizarea și desfășurarea procedurii de concesionare poate fi studiat la sediul Administrației Patrimoniului Local Arad, camera nr. 8, zilnic între orele 8,00-12,00, marți și joi și între orele 15,00-17,00.

Ofertele vor fi prezentate în original și copie, în plicuri separate.

Plicul exterior va trebui să conțină următoarele acte:

- Actul care dovedește cumpărarea Caietului de sarcini
- Fila cu informații privind ofertantul
- Declarația de participare, semnată de ofertant, fără îngroșări, ștersături sau modificări
- Actul doveditor privind depunerea garanției de participare la licitație în valoare de 10.000.000 lei
- Actul doveditor privind bonitatea
- Acte doveditoare privind capitalul social
- Certificat constatator emis de Camera de Comerț și Industrie
- Certificat emis de Casa de Asigurări de Sănătate - cu obligativitatea achitării taxelor la data de 31.08.2003
- Certificat emis de Casa Națională de Pensii - cu obligativitatea achitării taxelor la data de 31.08.2003
- Certificat emis de Agenția pentru Ocuparea Forței de Muncă - cu obligativitatea achitării taxelor în data de 31.08.2003
- Certificat privind plata impozitelor și taxelor locale - cu obligativitatea achitării taxelor la data de 31.08.2003
- Certificat de atestare fiscală emis de Direcția Generală a Finanțelor Publice - cu obligativitatea achitării taxelor la data de 31.08.2003
- Ofertele vor fi depuse la sediul menționat mai sus, cam. 5, până la termenul limită de 09 octombrie 2003 ora 10,00.
- Perioada pentru care ofertantul trebuie să își mențină oferta valabilă este de 90 de zile de la data depunerii ofertei
- Deschiderea ofertelor se va face în data de 09 octombrie 2003, ora 12,00, la sediul Administrației Patrimoniului Local din Bd. Revoluției nr. 75, camera nr. 1.

În cazul în care licitația nu va conduce la desemnarea unui câștigător, Administrația Patrimoniului Local Arad va recurge la procedura de negociere directă, care se va repeta la intervaluri de 14 zile.

Director Executiv - ing. Teodor Marian (3535074)

OFERTA DE OFERTA MATROS 2000

La fiecare mp de...

PODELE LAMINATE

trafic intens 7,2 mm 204.900*

GRATUIT ...folia izolantă - grosime 3mm

LAMBRIURI MDF si PVC

Tel.:0267 / 349 888 , 0744 / 755 896

Arad, C. A. Vlaicu nr. 28-32

(inainte de stadionul UTA-fosta școală de șoferi)

Convocator

Adunarea Generală Ordinară a acționarilor Societății Comerciale Sabina & Co SRL

se convoacă pentru data de 25.10.2003, ora 9,00, la sediul social al societății din Arad, Peneș Curcanul nr.7

cu următoarea Ordine de zi

1. Raportul administratorului unic și raportul auditorului pe primele 9 luni ale anului 2003
2. Discutarea și aprobarea bilanțului contabil pe primele 9 luni ale anului 2003
3. Aprobarea asupra gestiunii administratorului unic și descărcarea de gestiune a acestuia
4. Alegerea administratorului unic pentru un mandat de 4 ani
5. Fixarea remunerației (salariul) cuvenite administratorului unic
6. Diverse

Director general Ing. Zoica Gelu

(c. 4044211)

Mizo Bank BANCA DE MICROFINANTARE

BUSINESS CREDIT
... este formula de creditare pentru sume de până în 10.000 EUR/USD

INVESTMENT CREDIT
... este formula de creditare pentru sume de până în 200.000 EUR/USD

... ambele produse sunt create pentru:
- societăți comerciale
- asociații familiale
- persoane fizice autorizate cu cel puțin...

... 6 luni (Business Credit), respectiv 9 luni (Investment Credit) de activitate.

... finanțează activități de producție, comerț sau servicii

Afacerea ta are succes?
Acum poți să te extinzi pentru că există...

...MIRO BANK – partenerul dezvoltării tale!

Noi îți finanțăm investițiile!

Sucursala din Timișoara acordă credite și clienților din Arad și Hunedoara

Timișoara: Calea Torontalului nr. 1, tel/fax: 0256 224 422, 0256 243 691, e-mail: info.timisoara@mirobank.ro

(3401731)

PIASTRELLE LUGOJ SRL

Importator direct Italia - Spania vinde en-gros și en-detail:

ARAD,
Cl. Timișorii 50
Tel.: 287 630
Cl.Radnei 198 - 200
Tel.: 0257/ 369 133

GRESIE pentru interior de la 155.000 LEI/mp.
GRESIE pentru exterior de la 225.000 LEI/mp.
FAIANȚĂ de la 150.000 LEI/mp.
PARCHET MELAMINAT 8 mm trafic intens.
Tapet, tavane false, robinetărie și accesorii.
TVA inclus.

IMAGINEA CASEI TALE!

(c. 170/2003)

Societate Comercială

Execută:

- Confecții metalice de orice fel.
- Hidroizolații la acoperiș.
- Termoizolații și tinichigerie industrială.

Tel.: 0257/ 253.036
0722/ 275.563

(C.A./2003)

Vreți să cumpărați?

Nu aveți bani?

EURO-CASSA S.R.L.

2.000 → 25.000 EURO

Apartament casă, teren, pământ etc.

6 % comision/an 100 luni durată de rambursare

EURO-CREDIT

Telefon: 284.390 ORAR 8⁰⁰-17⁰⁰

B-dul Decebal nr. 2-4, cam. 211. (S.C. PROIECT)

(4044219)

GARRONE ROMANIA

angajează:

Reprezentant Vânzări pentru orasul Arad

Rugăm CV la fax: 021 211 57 38

(3535075)

S.C. SATLINE S.R.L. TELEFON 251.461, 0744/507.211 SHOW ROOM ARAD, Piata Mihai Viteazul - BL. M7 - PARTER
TÂMPLĂRIE DIN ALUMINIU ŞI P.V.C.
CU GEAM TERMOPAN; PROFILE PVC TROCAL Germania; PROFILE ALUMINIU Grecia
NOU! RATE / 5 ani AVANS 0
(c.80)

CORAURA Telefon : 270525
CORAURA Telefon : 270525
Rate fixe
avantaje
·perioada maximă 3 ani
·fără girant
·avans 0%
·rate mici dobândă mică
instalare gratuită
Transport GRATUIT în tot județul
(c.15/2003)

MEDIASOFT
Arad, str.Av.Ioan Sava nr.5, tel/fax 0257-255886
Centru de Formare Profesională-Medierea Muncii
Organizează CURSURI
1.Operator calculator si retele de calculatoare (initiere Windows, Word, Internet, Norton, baze de date) din 29.09.2003 dupa masa si 19.09.2003 dimineata
2.Contabilitate - din 11.11.2003 dupa masa (teorie, practica- intocmire documente, AGS Pro)
3.Secretariat computerizat - 24.09.2003- dupa masa (tehnoredactare Word, utilizare Internet)
4.Programator ajutor(Access) - 30.09.03-dupa masa
5.Internet, PowerPoint - din 25.09.2003 dupa masa (creare pagini Web-Html, prezentari)
6.Proiectare asistata(AutoCad) - 18.10.2003
7.Utilizare Excel - 20.10.2003 - dupa masa
8.Limba engleza - 01.10.2003 - dupa masa
Diplome avizate de Ministerul Educatiei si Cercetarii.
Servicii de mediere a FORTEI DE MUNCA
(4044220)

S.C. Transilvania General Import Export SRL
angajează gestionar
Cerințe:
▲ Studii medii
▲ Vechime în activitate similară minim 2 ani
▲ Soț, soție condiții avantajoase
Telefon, fax 0257/274.228, Câmpul Liniștii nr. 1-2.
(3535061)

(c.652)
TÂMPLĂRIE PVC CU GEAM TERMOPAN
CALITATE GERMANĂ GEALAN Fenster-Systeme
[RATE până la 5 ani] avans zero
Cel mai bun! Cel mai ieftin!
ARAD, STR. CAIUS IACOB BL.R
FOSTUL Mag. CĂMINUL (lângă BANC POST)
Tel: 0257-213.145, 0788.391.769, 0788.391.770, 0722.528.185

S.C. B.A.P.D. S.A. Arad
Vinde prin magazinele de specialitate
situate în Arad, cât și în județ:
Ineu, Pâncota, Sebiș, Lipova, Sântana, Chișineu-Criș, Șimand
următoarele produse:
- Cabluri și conductori electrici
- Aparataj de joasă și medie tensiune
- Corpuri de iluminat
- Condensatori și motoare electrice
- Aparataj electrocasnic
- Organe de asamblare
- Cuie
- Sârmă de bobinaj
- O gamă largă de scule
- Cauciucuri, furtune, curele trapezoidale,
- Vopsele, grunduri
- Biciclete
- Contoare pentru branșament și apartament
- Klingerit
- Electrozi și sârmă sudură

PREȚURILE SUNT FĂRĂ CONCURENȚĂ
Pentru cantități mari de marfă Acordăm posibilitatea de negociere a prețului precum și transport până la client.
Informații la tel. 0257-281165
S.C. VICTORIA S.A. ARAD

angajează
- electrician electronist
- sculer matrițer
- strungar
- femeie de serviciu

INFORMAȚII LA telefon 270.360. sau 270.367.

Execută diverse scule şi matriţe de orice complexitate
(c.432/2003)

BODIMAR
Tel./fax. 0257/270078 0257/270079
CÂND LA ALȚII SE SCUMPEȘTE
LA NOI SE IEFTINEȘTE
- gipscarton KNAUF
- gipscarton LAFARGE
  - 9,5: 58.500 lei/mp
  - 12,5: 64.500 lei/mp
  - hidrofug: 87.000 lei/mp
- vată minerală ISOVER
  - 5 cm: 28.800 lei/mp
  - 10 cm: 57.700 lei/mp
  - 14 cm: 80.600 lei/mp
- fibră de sticlă 168.000 lei/mp
- țiglă Bramac 25 % reducere la țiglele 1/1 (pentru țigla Alpina și Romana)

Prețurile includ TVA
AICI GĂSEŞTI TOT CE DOREŞTI CA SĂ REPARI ŞI SĂ CONSTRUIEŞTI DE LA FUNDAȚIE LA HORN.
Asigurăm transport, încărcat şi descărcat, mecanizat, la preţuri promoţionale.
(c. 551/2003)

WEST BANK S.A.
ARAD, B-dul Revoluției nr. 88
TELEFON: 284.888; FAX: 285.202
WESTERN UNION TRANSFER DE BANI®
Cel mai rapid mod de a primi bani din toată lumea

ADEVĂRUL

Cotidian independent Arad

Partenerul întreprinzătorilor care se respectă
s.c. ARIS s.a. Arad
Calea Victoriei 33-35
Fax: 250.675
Tel: 256.488 257.337

Anul XV, nr. 4015 | 20 pagini | MARȚI 16 SEPTEMBRIE 2003 | 5.000 lei
adevarul@arad.ro; adv.pub@arad.ro | http://adevarul.arad.ro
Publicație auditată de BRAT | Tiraj mediu zilnic vândut: 30 531

SRI sau criza sistemului de informații românesc

D. Zăvoianu

În ultimul timp, viața publică românească este dominată de o serie de scandaluri. Mă refer la cazul ministrului Integrării Europene Hildegard Puwak, la ministrul Sănătății Mircea Beuran, acuzat de plagiat și, nu în ultimul rând, la disputa care aduce în centrul atenției Serviciul Român de Informații. Toate aceste cazuri pe care media românească le-a adus în fața opiniei publice, dau o imagine negativă actualei guvernări, care poate avea o influență asupra electoratului.

O situație mai aparte o reprezintă disputa dintre Ion Stan, șeful Comiei Parlamentare de Control SRI și Radu Timofte, șeful SRI, dispută care reflectă criza prin care trece SRI în încercarea de a adapta fosta securitate la cerințele pe care le impune un serviciu secret în condițiile democrației. Este pe de-o parte cerința de creștere a capacității operaționale a instituției, în vederea adaptării permanente a activității acesteia la caracteristicile și dinamica provocărilor, la oportunitățile generate de mutațiile și tendințele din contextul operativ intern și extern și metodele de lucru moștenite prin simpatie sau direct de la vechiul sistem de siguranță. Pe de altă parte, este conflictul deschis între vechea mentalitate prin care serviciul de informații, de securitate ori de siguranță nu putea fi controlat de instituția parlamentară, nu dădea raport nimănui sau doar unuia singur, și cerințele unei societăți democratice prin care un serviciu de informații este supus controlului, trebuie să raporteze societății civile pe ce sunt cheltuiți banii publici. În acest sens, lipsiți de mijloacele forte prin care erau obișnuiți să acționeze, supuși unui control parlamentar, se revoltă împotriva unei situații cu care nu au fost obișnuiți, caută să se mențină într-o sferă închisă, și uneori, în neputința în care consideră că au fost aduși, caută să evite orice control.

(Continuare în pagina 5)

„Explozia" toamnei: întâia zi de școală

Foto: Marcel Canciu

Prima zi de școală. Un soare blând amintea încă elevilor de vacanța de vară pe care au lăsat-o în urmă. Forfotind de dimineața pe străzi, cu buchete de flori în mâini, elevii - de la cei mici care abia purtau ghiozdanele pe spate, până la liceenii gălăgioși - se îndreptau spre școli. Pe toți îi așteptau clipe de emoție - unii trăiau emoția noului, a unei școli noi, cu colegi și profesori noi, alții emoția reîntâlnirii cu vechii colegi. Dincolo de discursurile bine intenționate ale celor care veghează asupra formării lor (profesori, directori, părinți, oficiali), dincolo de zâmbetele și florile oferite învățătoarelor și dirigintelor, dincolo de nerăbdarea de a afla ce se ascunde între coperțile manualelor, elevii s-au regăsit în curțile școlilor stăpâniți de o mare curiozitate - de a afla cum au trecut pentru ceilalți zilele vacanței de vară...

Despre ce s-a întâmplat ieri, în școlile arădene, citiți în pagina a 10-a.

V. Filip

Acuze grave la adresa președintelui SIF Banat Crișana, Ioan Cuzman

● *Cuzman: „Un atac murdar, o găinărie, o porcărie"*

Un ziar central a publicat ieri un articol îndreptat împotriva lui Ioan Cuzman, președintele Societății de Investiții Financiare Banat Crișana, căruia i se aduc mai multe acuze, deosebit de grave. Președintelui SIF BC i se pune în sarcină că ar fi pus la cale o „escrocherie fabuloasă", că ar fi „delapidat", în cei șase ani de când conduce societatea, o sumă uriașă - 10.000 de miliarde de lei - iar că de „ingineriile financiare desfășurate sub umbrela SIF" ar fi beneficiat mai multe persoane importante (politicieni, oameni de afaceri, oameni ai legii).

Despre acest atac, deosebit de dur, la adresa lui, Ioan Cuzman ne-a declarat: **„În această dimineață (ieri - n.r.) am convocat de urgență Consiliul de Administrație al SIF și am întocmit, pentru presă, un comunicat care exprimă punctul de vedere al CA. Eu consider toată treaba un atac murdar, o găinărie, o porcărie". În legătură cu pretinsa delapidare a celor 10 mii de miliarde vehiculate, Cuzman spune: „Timp aș fi avut, dar nu le-am delapidat. Atâta timp cât valoarea societății a crescut de la an la an, cât dăm dividende acționarilor, cât avem profit..."**

(Cont. în pag. 6)

În acest număr

▶ PSD Arad dă vina pe prefect pentru un eventual eșec în alegeri — Pag. 5

▶ Curcanii uriași de la Buteni — Pag. 7

▶ Premieră în Vestul țării, un italian face fotografii comestibile — Pag. 8

▶ Opiniile unui filozof... crud — Pag. 9

▶ Ministrul Oprea ne-a liniștit: Arădenii vor avea căldură la iarnă — Pag. 12

▶ Jocul pivoților, marea problemă a ICIM-ului — Pag. 13

ABONEAZĂ-TE la ADEVĂRUL
PENTRU CA TU SĂ FII BINE INFORMAT!
Abonamente se pot face atât la factorii poștali, cât și la oficiile poștale din fiecare localitate.
Prețul abonamentului este de 70.000 lei.

Husqvarna
Fără girant avans
RATE
Tel: 281.492 280.389

Teba Industries
www.tebaindustries.com
Grup verticalizat textil
Angajează:
Specialiști în tricotaje din bumbac
CTC tricotaje din bumbac
● Tehnicieni specialiști în vopsirea în bucată finită
Contactați-ne !
2900 Arad, Str. Patria, tel. 004 0257 280343, fax. 004 0257 280701
e-mail tebaindustries@rdsar.ro
(c. 312)

PARKTRONIC
Cel mai modern sistem de parcare din România
Avantajele sistemului de parcare cu plata PARKTRONIC:
- plata in functie de durata parcarii (35 min, 70 min, 110 min., etc)
- parcometrele functioneaza cu carduri reincarcabile, nu trebuie sa aveti numerar la dvs.
- tichetele eliberate de parcometre sunt valabile pentru toata durata platita, indiferent de locul unde parcati
TELVERDE GRATUIT
08008.09009

ÎNCHIRIEZ SPAȚII PRODUCȚIE
500 m², 1000 m² , 1500 m² – cu toate utilitățile
TELEFOANE
272.812, 0721.269.706

Meditația zilei

Bunătatea sufletească și blândețea se nasc numai din dragoste.

Calendar

Marți, 16 septembrie

Astăzi, Soarele răsare la ora 6 și 32 minute și apune la ora 20,00 de minute. Au trecut 253 de zile din acest an. Au mai rămas 114 de zile până în 2004.

Praznicul zilei: Biserica ortodoxă: Sf. Mare Mucenița Eufimia; Sf. Mucenița Meletina; Cuv. Dorotei; **Biserica greco-catolică:** Sf. M. Eufemia; **Biserica romano-catolică:** Sf. Kornel; Sf. Ciprian.

A venit barza!

La Arad: Preda Camelia Cristina, Dancă Dariana, Buga Antonio, Mărcuș Cristian, Lăcătiș Claudiu Raul, Paloti Dobre, Pașca Claudia Alexandra, Stoian Mădălina Alexandra, Sterp Maria, Zimmerman Alexandru Renaldo, Brie Andreea Denisa, Podani-Erdeli Djana Gabriela, Groza Andrei, Ștefan Otniel, Albert Dominik, Kavai Laura Dorotthea, Giurmai Raul Andrei, Mocriș Richard Dominik, Curtuiuș Daria Gabriela, Grigorean Raluca, Mătasă Olivera Laura, Vidrean Alexandru Marcel, Vidrean Alexandra Maria, Simion Georgeta Loredana, Lațcu Ricardo Leon, Pop Emese, Olteanu George Alexandru, Ignuța Denis Cătălin, Tivadar Cristina, Mitre Șilviu, Bed Claudiu Ioan, Liheț Alexandru Denisa, Liheț Mălina Bianca, Balog Larisa, Corduianu Aurica, Zota Marius Cristian, Stanciu Mirela, Mate Cristina.

Cinematografe

DACIA: Îngerii lui Charlie 2 - În goana mare (SUA) 10; 12;14; 16; 18; 20

MUREȘUL: Dragoste mortală (Anglia) 10; 12; 14; 16; 18

ARTA: Intacto (Spania) 16; 18; 20

SALA MICĂ: Stăpânul inelelor 2 - Cele două turnuri (SUA) 15,30; 18,30

ÎN JUDEȚ

INEU 17-18 septembrie: Mișcări periculoase (SUA) 15; 17

„Adevărul" vă ascultă

La telefonul dimineții, 280944, între orele 9,00-12,00

☎ **Dl. Ion Bălăcescu ne întreabă dacă moneda de 100 de lei mai este în circulație, dânsului fiindu-i refuzată o monedă de 100 la casieriile de plată ale S. C. Electrica S.A.** Banca Națională a României nu a emis nici un comunicat de retragere a acestor monede, ele aflându-se în circulație.

☎ **D-na Maria Nedecovici domiciliază pe Calea Victoriei, nr 60. Duminică seara s-a trezit la ușă cu un cățel de rasă, negru, de maxim șase luni.** Proprietarul cățelului poate să și-l recupereze de la adresa susmenționată (în spate la magazinul Optima), sau să obțină informații la telefonul 230.307, între orele 18,00-19,00.

☎ **D-na Josana Farcaș, str. Dorobanților, nr.12, a făcut o cerere la Administrația Patrimoniului Local pentru tăierea unui arbore uscat, aflat în vecinătatea casei domniei sale, care amenință să se prăbușească peste firele de înaltă tensiune.** Răspunsul primit dădea ca sigură operațiunea de tăiere în cusul lunii iulie, care însă s-a încheiat de șase săptămâni. Ținând cont de fragilitatea copacului, cei abilitați ar trebui să grăbească prevenirea unei posibile tragedii...

☎ **Dl. Romulus Popovici, str. Mucius Scaevola, bl. S3,** dorește să îi întrebe pe cei care au primit în concesionare stațiile de tramvai, când vor pune o copertină și în stația de la Bou' Roșu, colț cu Tribunul Dobra, deoarece în stația de vis-a vis, care este acoperită, nu au voie să urce decât călătorii care merg spre Aradul Nou, cei care vin spre centru, stând în ploaie...

Redactor de serviciu, T. D.

La telefonùl după-amiezii, 280944, între orele 15,00-18,00

D.M. din Vinga ne-a reclamat faptul că a „beneficiat" ieri de servicul unui taximetrist al firmei „Turbo Diesel" care n-a prea respectat tariful pe care-l practică firma. Acesta, pentru un drum de la Petrom (Piața Pompierilor) pentru Podgoria, i-a cerut 180 de mii de lei, la tarif normal, pe aceeași distanță, suma neputând fi mai mare de 30 de mii de lei. Reclamantul ne-a rugat să ne interesăm și noi ne-am conformat. de aceea îi putem preciza că s-ar putea ca dumnealui să fi citit, în loc de Turbo Diesel, un alt nume. Că, știm și noi, sunt destui „pirați" care i-ar fi putut lua banii degeaba.

Redactor de serviciu, O.A.

Meteo

Vremea va fi ușor instabilă la început, dar va deveni frumoasă și se va încălzi ușor. Cerul va fi variabil, cu înnorări temporare în sudul Banatului, unde vor fi condiții slabe de ploaie. Vântul va sufla slab la moderat din nord-est. Dimineața, izolat, va fi ceață.

Temp. max. 7 la 10°C Temp. min. 21 la 23° C

Rețeta zilei

Pricomigdale cu cremă de nucă

Cantități: 6 albușuri, 10 linguri zahăr, 10 linguri nucă măcinată, zeamă de lămâie

Mod de preparare: Bați albușurile spumă cu puțină zeamă de lămâie, până se întăresc, Torni zahărul în ploaie, apoi adaugi nuca. Într-o tavă tapetată cu margarină și făină, coci pricomigdalele puse cu lingurița.

Pentru cremă ai nevoie de: 1 ou, 200 g zahăr, 100 g nucă măcinată, 1 lingură cacao, 1 pachet margarină Unirea sau Rama.

Amesteci oul cu zahărul pe foc, până se topește zahărul. Adaugi cacaoa și lași să se răcească. Când s-a răcit, pui margarina și nuca, din care mai păstrezi 2-3 linguri.

Unești pricomigdalele cu cremă și le tăvălești prin nucă.

Comenzi taxi

- ALFA PLUS 349.349; 256.222
- TAXI ALFA 22.88.88; 25.25.26; 0723.200.301; 0745-50.60.70
- TAXI ARAD: 244.244; 274.444; 0722755440
- DIESEL STAR 212.222; 0722.361.011; 0745.645.645
- EUROPA 275.555; 0723.677.555; 0744.828.163
- FAVORIT 280.000; 281.111; 0740083333; 0742409992
- GETAX 280.705; 280.100; 280.548
- MIRCO MILI 230.530; 230.730

Vindem Dacia 1310 Break an fabricație 1997, culoare argintie, stare bună.

Informații la telefon 281802, între orele 9,00-14,00 sau direct la sediul Redacției „Adevărul".

Utilitare

PRIMĂRIA MUNICIPIULUI

Program de relații cu publicul (camera 5) luni-miercuri-vineri între orele 8-12; marți-joi între orele 8-12; 15-17 - tel. 284.744, tel. centrală 281.850.

PIEȚE, TÂRGURI

Astăzi este zi de piață la Sebiș, Almaș, Apateu, Semlac, Sântana, Șilindia, Vârfurile. Târguri săptămânale se desfășoară astăzi la Chișineu Criș, Almaș, Șilindia și Vârfurile.

Mâine, miercuri, va fi zi de piață la Păncota, Beliu, Buteni, Șiclău, Macea, Vânători, Pecica, Șiria și zi de târg la Beliu și Buteni.

FARMACII DE SERVICIU

Farmacia **REMEDIUM** Arad, B-dul Revoluției nr. 52-54. Program luni-vineri: 7,30-20,00; sâmbătă 8,00-14,00. Telefon 233195. Eliberează medicamente compensate și gratuite.

Farmacia **„OMNIAFARM"**, Calea Aurel Vlaicu, Bl. Z28, cu program zilnic de la orele 8,00-22,00. Telefon 271724. Eliberează rețete gratuite și compensate.

Farmacia **LIBRO PHARMA NON STOP** Calea Aurel Vlaicu 60-68 (lângă stadionul (UTA) telefon 212.992. Eliberează medicamente compensate și gratuite.

Farmacia **TEAHAFARM**, B-dul Revoluției nr. 65. Program: luni-vineri 8-21, sâmbătă 9-13. Telefon 254.587. Eliberează medicamente compensate și gratuite.

Farmacia **ELPIS PHARM** Micălaca, zona Piața Soarelui, str. Voinicilor, colț cu str. Păsunii, Bl. 193, sc. A, parter. Program: luni-vineri 8-20, sâmbătă 8,30-14. Tel: 259,619.

URGENȚE STOMATOLOGICE

Cabinetul de pe str. Crișan (în spate la Gionelli) are program non-stop. Telefon: 253794. Cabinetul din B-dul Revoluției nr. 62, ap. 17. Zilnic: conform orarului (robot pe telefon); sâmbătă între 9-14. Telefon: 256.665.

Cabinetul Stomatologic din Calea Victoriei nr. 7 A asigură zilnic urgențe, inclusiv sâmbăta, între orele 10-15. Telefon 095.565.622.

Cabinetul stomatologic din B-dul Revoluției nr. 95, etajul I, asigură urgențe, zilnic între orele 8-14, telefon 282184.

Cabinetul Stomatologic din str. Crișan nr. 6 (vizavi) de Complexul Stomatologic) asigură urgențe stomatologice. Luni-Joi: 13,30-19,00; Vineri: 9,00-15,00. Tel. 338.101.

Cabinetul Stomatologic din str. Românului nr. 4 (lângă antichitățile de pe colț cu Mețianu) asigură zilnic urgențe stomatologice între orele 9-13; 15 - 20. Telefon 0744/752.020; 0723/013.704.

DISPENSAR VETERINAR

Dispensarul veterinar din Aradul Nou efectuează zilnic, orele 8-16 (sâmbăta 8-12) examen trichineloscopic, castrare porcine, ecornarea viteilor, însămânțări artificiale. Telefon 287.298.

ÎNTRERUPERI CURENT:

Marți, 16 septembrie: Micălaca Bl. 532 (8-15); Coltișor, Bagdazar, Merișor, Viilor, Molidului, Hotel Paradis (8-14); Cameliei, Sulfinei, Corbului, Negoi, Jiului, Poetului (p), Meșterul Manole (8-12); RAR - Calea A. Vlaicu (11-15); T. Vladimirescu, Bl. C, E, H, Grozescu și A. Mureșanu, M. Stănescu (p)

Miercuri, 17 septembrie: Bl. Dr. I. Suciu, Bl. 201-255, 326-367, 701-734, Micălaca Bl. O. Ghibu, Bihorului, Bl. P. Rareș, Romanței, Războieni, Comunarzilor, Bl. A, N, U, X, Calea Aurel Vlaicu, Bl. Predeal, Cocorilor, Inului, Pelinului, Bl. Faleza Sud, Bl. Calea Romanilor, Haiducilor, Bl. Banu Mărăcine, Ghiba Birta, Abrud, Digului, Ștefan Octavian Iosif, Salonta, Porumbacului, Vulturilor, Veseliei, Mehedințeanu, Filotei, Volta Lungă, Rodnei, L. Rebreanu,Târgului

CITIREA APOMETRELOR

Marți, 16 septembrie: Micălaca Bl. 532 (8-15); Coltișor, Bagdazar, Merișor, Viilor, Molidului, Hotel Paradis (8-14), Cameliei, Sulfinei, Corbului, Negoi, Jiului, Poetului (p), Meșterul Manole (8-12) RAR-Calea A. Vlaicu (11-15), T. Vladimirescu, Bl. C, E, H, Grozescu și A. Mureșanu, M. Stănescu (p) (8-9)

ADMINISTRAȚIA FINANȚELOR PUBLICE

Administrația Finanțelor Publice a municipiului Arad: Asistență contribuabili (impozitul pe venitul global) - telefon 280633, 280733, int. 198 (persoane fizice) și 125 (persoane juridice) între orele 8,00-12,00. Informații suplimentare la www.finantearad.ro

TELEFON DE URGENȚĂ LA POLIȚIE: 955

Noul număr de centrală telefonică al I. J. P. (Inspectoratul Județean de Poliție) Arad: 207.100.

S. C. SALUBRITATE S. A. ARAD

Dispecerat între orele 7,00 - 19,00. La telefonul: 280873.

PROTECȚIA CONSUMATORULUI

B-dul Revoluției, nr. 50. Telefon: 257049.

GARDA FINANCIARĂ

B-dul Revoluției nr. 79, telefon: 281119.

INSPECTORATUL TERITORIAL DE MUNCĂ ARAD

Str. Episcopiei nr. 11-13, tel.: 211762, 211862, 257251.

CURȘUL VALUTAR

VALORI ÎNREGISTRATE IERI, 15 SEPTEMBRIE 2003

Denumirea valutei	BNR	BCR		BRD		Banca Transilvania		Banca Românească		Banca Romexterra		Alpha Bank	
		C	V	C	V	C	V	C	V	C	V	C	V
Euro	38032	37800	38800	37760	38210	37400	38100	37875	38270	37760	38160	37850	38250
Dolar S.U.A.	33793	33800	34300	33450	33960	33600	34300	33554	34174	33700	34270	33525	34000
Forint	149	140	155	144	152	144	150	-	-	144	151	-	-

ADEVĂRUL

Cotidian independent Arad

Editor: S.C. ADEVĂRUL Arad S.R.L.

COD FISCAL R 1681938 ● COD SICOMEX 19.604 ● CERTIFICAT J 02/1886 / 31 X 1991 ● COD SIRUES 020956601 ● ISSN 1220 - 7489

Redacția și administrația: 2900 Arad, Bd. Revoluției nr. 81. **Telefoane:** SECRETARIAT - 281802, fax 280655, 280625; ADMINISTRAȚIE - CONTABILITATE - 281797; MICA PUBLICITATE - 210775; MAREA PUBLICITATE - 280904; CLUBUL PRESEI - 280989.

Consiliul de administrație: președinte - **MIRCEA DORGOȘAN,** telefon 281802, 280625; **vicepreședinte - MIRCEA CONTRAȘ,** telefon 280854; **membri: LIZICA MIHUȚ,** telefon 280070, **ȘTEFAN TABUIA,** telefon 280854, **MIRCEA TIȘCĂ,** telefon 280904.

Colegiul de redacție: ȘTEFAN TABUIA (redactor-șef), telefon **280854; MARCEL CANCIU** (șef secție foto), telefon **281701; ALEXANDRU CHEBELEU** (șef secție sport), telefon **281701; GABRIELA GROZA** (secretar general de redacție), telefon **280854; VASILE FILIP** (șef secție cultură-învățământ-tineret), telefon **281855; 280003; IOAN IERCAN** (șef secție politică), telefon **280943; DORU SAVA** (șef secție social-economic), telefon **281738; NICOLAE OPREAN** (șef secție actualități), telefon **281855; 280003; MIRCEA TIȘCĂ** (șef secție publicitate și difuzarea presei), telefon **280904; MIRCEA CONTRAȘ** (vicepreședinte al consiliului de administrație), telefon **280854; MIRCEA DORGOȘAN** (președinte al Consiliului de administrație), telefon **281802, 280625.**

Tiparul executat la S.C. MEDIAGRAF S.A. ARAD, str. Feleacului F.N., telefon 250902, fax 250920

Adresa Internet http://adevarul.arad.ro

HOROSCOP

Marți, 16 septembrie 2003

Berbec (21.03-20.04). Diplomația te va ajuta să le faci pe plac tuturor. Folosește-o măcar pentru cei care merită.

Taur (21.04-20.05). Încercați să nu mai fiți atât de suspicios și veți descoperi multe lucruri atractive.

Gemeni (21.05-20.06). Este timpul pentru activități casnice și ieșiri cu cei din anturajul apropiat. Vă vor relaxa foarte mult.

Rac (21.06.-22.07). Priviți cu mai multă atenție lumea din jur. Aveți toate șansele să descoperiți persoane care să aibă un rol important în viitorul dumneavoastră.

Leu (23.07-22.08). Sfârșitul de săptămână v-a dat energie pentru unele proiecte amânate la infinit. E momentul să vă apucați de ele.

Fecioara (23.08-22.09). Se anunță o zi agitată. Va trebui să găsiți puterea de a vă păstra calmul, fără de care nu veți putea ieși din situații limită.

Balanța (23.09-22.10). Dinamismul de care dați dovadă astăzi vă v-a aduce admirația necondiționată a celor din jur.

Scorpion (23.10-21.11). O zi propice pentru a face o surpriză plăcută persoanei dragi. Gestul nu va rămâne nerăsplătit.

Săgetător (22.11-21.12). Veți avea o zi încărcată la locul de muncă, însoțită de mulți nervi. Relaxarea va veni seara, în sânul familiei.

Capricorn (22.12-19.01). Prietenii apropiați vor apela la dumneavoastră pentru niște sfaturi. Feriți-vă de a da verdicte, fiți doar un bun ascultător.

Vărsător(20.01-20.02). Vremea de afară vă bine-dispune. Profitați de ocazie și faceți o mică excursie.

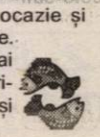

Peștii (21.02-20.03). Cel mai bine vă simțiți în mijlocul prietenilor. Nu ezitați să-i sunați și să vă faceți planuri împreună.

Intrigă între Spitalul Județean și CJA?

Conducerea Spitalului Județean Arad este nemulțumită de modul în care se derulează programul demarat de vicepreședintele CJA, Gheorghe Falcă, „Ajută ca spitalul să poată ajuta". Acțiunea a demarat în 7 iulie și avea drept scop atragerea unor fonduri pentru dotarea a zece săli de operație de la Spitalul Clinic Județean cu aparate de aer condiționat și ferestre termopan. Directorul spitalului, dr. Mircea Faur consideră că acțiunea nu a înregistrat rezultatele așteptate, în sensul că din cele zece săli de operație nu au fost amenajate până la ora actuală doar două.

Pe de altă parte, inițiatorului acestui program, vicepeședintele CJA, Gheorghe Falcă, afirmă: „Eu mulțumesc tuturor agenților economici care și-au exprimat intenția de a a ne ajuta în această acțiune. În acest context, orice ajutor este binevenit. Până la ora actuală au fost instalate aparatele de aer condiționat în nouă săli de operație, din cele zece propuse spre modernizare. În perioada imediat următoare se va trece la etapa instalării ferestrelor și ușilor termopan. Repet că orice ajutor reprezintă un pas important spre oferirea unor condiții mai bune atât pentru pacienți cât și pentru cadrele medicale care lucrează în unitatea respectivă".

M. Popescu

Grade didactice

Colegiul Universitar Pedagogic de Institutori, din cadrul Universității „Aurel Vlaicu" din Arad, anunță institutorii, învățătorii și educatoarele, care - în sesiunea august 2003 - au participat la examenele de obținere a definitivării și gradului didactic II în învățământ că pot să-și preia ADEVERINȚELE de confirmare a promovabilității. Acestea se eliberează la Secretariatul Colegiului (str. E. Drăgoi, nr. 2) sau pot fi trimise instituțiilor preuniversitare prin intermediul Inspectoratului Școlar al Județului Arad.

Casă în flăcări pe strada Ceikovski

Un incendiu soldat cu pagube de zeci de milioane de lei a izbucnit, ieri dimineață, la locuința lui **Nicu Moraru** de pe strada Ceaikovski nr. 16, din Arad.

Focul s-a produs din cauza proprietarului. Nicu Moraru a uitat în scrumieră o țigară aprinsă, care a căzut pe masă. În câteva minute camera era în flăcări. Solicitați de către proprietar, șase pompieri de la Detașamentul Arad au intervenit prompt cu o autospecială, reușind să stăvilească focul în aproximativ o jumătate de oră.

Flăcările au mistuit două televizoare, două genți de voiaj, deșeuri textile, mase plastice și acoperișul pe o suprafață de aproximativ 30 de metri pătrați.

Pagubele produse se ridică la peste 40 de milioane de lei. Bunurile salvate au fost estimate la aproximativ 120 de milioane de lei.

N. Bodran

Locuri de muncă vacante

Agenția Arad: agent comercial - 4, agent pază - 1, ajutor bucătar - 4, barman - 1, brutar -1, bucătar - 3, conducător auto - 1, conducător transport - 1, confecționer îmbrăcăminte - 3, conf. încălțăminte - 50, conf. textile - 20, contabil - 2, dulgher - 18, electrician -3, fierar betonist - 6, funcționar -1, îngrijitor -1, inspector asigurări - 5, instalator -1, lăcătuș - 13, laborant -1, mașinist -3, muncitor necalifuicat - 79, maistru - 1, operator facturarea- 1, ospătar - 5, patiser -2, paznic -2, preparator mezeluri - 2, sculer-matriț - 3, secretară - 1, șofer autobuz - 3, strungar -3, zugrav - 2.

Agenția locală Lipova: dulgher - 4, instalator - 2, mecanic auto - 1, montator subansamle - 10, electrician - 1, tăietor - 8, tehnician ind. lemn - 1, operator confecții - 24, operator încălțăminte -8, vânzător - 2, zidar - 7.

„Săgeata verde" - atracția turiștilor

La depoul de tramvaie din Ghioroc se află un automotor electric, vechi din 1912. Acesta pe lângă faptul că este un obiect de artă a devenit, mai nou, atracție turistică pentru străini.

În cursul săptămânii trecute, prin orașul nostru s-a putut vedea acest automotor plimbându-se cu un grup de străini.

În cursul zilei de ieri, automotorul cunoscut și ca „Săgeata verde" a fost solicitat de un grup de redactori ai unor reviste de specialitate din Germania, Austria și Olanda. Aceștia s-au plimbat pe ruta Arad-Ghioroc.

„Automotorul este foarte vechi și a fost renovat în anul 1995. El se află la depoul de tramvaie din Ghioroc și poate fi pus la dispoziția oricărei persoane interesate", ne-a declarat d-l **Petru Cuvineanu**, director adjunct al Companiei de Tran-sport Public Arad.

M. Gogota

Cronica măruntă

● Groaznicul accident petrecut duminică dimineața pe șoseaua Arad-Deva, lângă localitatea Toc, a provocat o activitate intensă a Serviciului de Ambulanță Arad. Nu mai puțin de patru mașini ale acestui serviciu au intervenit prompt, reușind să acorde primele îngrijiri victimelor și transportând în timp record răniții, aflați în stare gravă, la Spitalul Județean, unde starea acestora a fost stabilizată. Toți angajații Serviciul de Ambulanță Arad, care au participat la acțiune, merită felicitați, fiind cu adevărat salvatori de vieți umane.

● Patru șoferi arădeni și-au băut dreptul de a conduce pentru 90 de zile: Puti Gheorghe, Popescu Ilie, Păcurar Ilie și Sârbu Daniel. Ca să nu rămână de căruță, turcul Rest Oruc a înverzit și el fiola polițiștilor. Nu știm ce pedeapsă va primi pentru încălcarea legilor Coranului - care interzice mahomedanilor consumul de alcool - dar din partea Poliției Române va primi „dreptul de pieton" pentru trei luni de zile și o amendă pe măsură.

● În cursul dimineții de ieri, un taxi s-a răsturnat în zona Gării Arad încercând să evite coliziunea cu un alt autovehicul. Din fericire, evenimentul nu s-a soldat cu nici o victimă.

● Din comunicatul de presă privind situația locurilor de muncă vacante, valabile pentru săptămâna în curs, am aflat că în orașul nostru este nevoie de 79 de muncitori necalificați și 50 de confecționeri încălțămite. Oare, chiar se vor găsi atâția?

La Șiria

Oamenii așteaptă apa de peste un deceniu

De aproape 13 ani de zile, administrația locală din Șiria se zbate să finalizeze extinderea rețelei de apă potabilă cu încă 6 km. Inițial, întreaga lucrare a fost estimată la circa 1 miliard de lei, dar astăzi costul acesteia se ridică la 2 miliarde. „Trebuia să terminăm această investiție în 2000, dar lipsa fondurilor ne-a adus în situația să tot amânăm lucrările. Prin urmare firma Comera, care se ocupă de execuție, este nevoită să lucreze în tranșe, pe măsură ce ne mai intră ceva bani. Chiar acum, de exemplu, am primit 200 de milioane de lei, dar asta, vă dați seama, reprezintă foarte puțin", declară **TEODOR OLARIU**, viceprimarul comunei Șiria.

Actualmente, Șiria beneficiază de rețea de apă de 3 km, dar dacă se va continua să se meargă în acest ritm, ceilalți locuitori ai comunei vor mai avea de așteptat ani buni până să beneficieze de apă la rețea.

C. T.

Împărțirea sărăciei

În data de 18 septembrie, consilierii județeni se vor întâlni în ședința ordinară, prilejuită de rectificarea bugetară. Cum banii primiți de județul Arad sunt foarte puțini, sumele care se vor îndrepta către localitățile din județ vor fi pe măsură.

Criteriile de împărțire au în vedere capacitatea financiară a fiecărei localități în parte la care se adaugă compensări pentru situații speciale. Într-o astfel de situație se află comuna Păuliș, care va beneficia de sume suplimentare pentru finalizarea lucrărilor la Monumentul Eroilor.

Împărțirea sărăciei, care la Arad însumează 51 de miliarde de lei, în loc de 350 de miliarde solicitate, va fi destul de dificilă și va crea, fără doar și poate, interminabile discuții, mai ales că această sumă nu este suficientă nici pentru acoperirea subvențiilor la energia termică în municipiu.

S. Ambruș

Pentru a-l schimba pe Dorel Popa

Țărăniștii nu sunt mulțumiți cu un vot negativ

Ieri, după o lungă vară fierbinte, PNȚCD Arad a reluat seria conferințelor de presă săptămânale. Conferința a debutat cu declarația președintelui PNȚCD Claudiu Cristea: **„Partea de concediu s-a încheiat și revenim la normal”**.

În continuare, Cristea a subliniat rolul unui partid în comunitatea pe care o reprezintă. **„Oamenii politici trebuie să slujească cetățenilor”**. În acest sens, Cristea a menționat trei proiecte pentru Arad la care PNȚCD-ul este autor. Primul proiect se referă la realizarea Clinicii Oncologice (investiție de 23 milioane euro). Cu privire la acest proiect, liderul țărănist a precizat că odată finanțarea asigurată singurul „hop” care mai rămâne de trecut este avizul Ministerului Sănătății. **„Trebuie să precizez că parteneri în rezolvarea acestui proiect sunt Consiliul Județean și Universitatea Vasile Goldiș”**.

Dacă primul proiect, al țărăniștilor arădeni, are în vedere un domeniu extrem de sensibil precum cel al sănătății populației, cel de-al doilea proiect vizează domeniul învățământului și promovarea culturii. **„Cu sprijinul Guvernului Italian vom realiza, la Arad, Academia liberă de artă contemporană”**. Al treilea proiect, conform celor spuse de Cristea, vizează infrastructura județului Arad, respectiv realizarea tronsonului de autostradă Nădlac-Arad.

PNȚCD- față cu reacțiunea

Întrebat de către redactorul ziarului nostru, ce părere are despre „dialogul” reprezentanților PD și PNL cu privire la existența unui candidat unic, al acestor formațiuni, pentru Primăria Arad, Claudiu Cristea ne-a declarat: **„Dorim succes alianței PNL-PD, însă nu cred că punctul forte al acestei alianțe trebuie să fie schimbarea persoanei Dorel Popa. Fără un program comun și coerent de administrare a municipiului Arad, oferit de PD-PNL, ne putem trezi în situația în care această alianță îl schimbă pe Dorel Popa și pune în locul lui un personaj la fel de ineficient”**. La finalul declarației sale, Claudiu Cristea ne-a mai spus că nu exclude o eventuală alianță cu PD și PNL, însă PNȚCD Arad va prezenta un candidat propriu la alegerile locale.

Daniel Albu

O problemă de maximă actualitate:

Protecția rutieră a copiilor

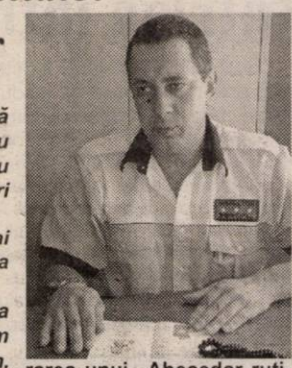

Începutul anului școlar determină și o creștere deosebită a traficului, atât în municipiu, cât și în județul nostru. Cu ghiozdanele în spinare, pe jos, pe biciclete, pe scutere sau pe mijloacele de transport în comun, școlarii mici și mari animă străzile și trotuarele.

Din nefericire, se mai întâmplă și accidente rutiere, numai în acest an existând trei cazuri de elevi accidentați pe raza județului Arad.

Pentru a aviza asupra acestui pericol și pentru a încerca să preîntâmpinăm producerea de astfel de accidente, am purtat o scurtă discuție cu inspectorul principal Lile Adrian, din partea departamentului de specialitate.

– D-le inspector principal, anul școlar a început. Din punctul d-voastră de vedere, sunteți pregătiți să-i faceți față?

– După cum s-a putut observa, începând cu prima zi de școală în jurul fiecărei instituții de învățământ au existat dispozitive de Poliție rutieră. Avem în vedere educarea rutieră a elevilor, a părinților, a cadrelor didactice și a șoferilor pentru a încerca să prevenim producerea unor accidente regretabile. Derulăm un program intitulat „Educația rutieră - educație pentru viață”, program prin care urmărim un trafic rutier mai sigur pentru copii.

– Știm că de câteva luni de zile lucrați și la elaborarea unui „Abecedar rutier” pentru învățământul primar. Ar fi, credem, o premieră națională...

– Sperăm că în curând vom lansa pe piață acest instrument educațional, astfel încât pentru elevii din ciclul primar regulile de circulație să nu mai reprezinte o noutate, iar respectarea acestora să devină o normă de comportament.

Doru Sinaci

Expoziție la sala CLIO

Arta gravurii în tipăriturile din secolele XVII-XVIII

La sala CLIO a fost vernisată ieri expoziția de carte de patrimoniu, **„Mari plasticieni - ilustratori de carte”**, din colecția de patrimoniu a Bibliotecii Județene „A.D.Xenopol”. Este a treia expoziție de patrimoniu din acest an, ceea ce dovedește atât bogăția colecției de carte veche cu care Biblioteca arădeană se poate mândri, cât și preocuparea constantă a bibliotecarilor de a valorifică această colecție pentru publicul larg.

Expoziția actuală este dedicată gravurii în arta tiparului sec. XVII-XVIII și surprinde personalitatea unor școli naționale. Despre specificul acestor școli, despre valoarea cărților expuse, despre cei care au ilustrat cărțile, despre evoluția artei gravurii („o artă vie, aplicată, efervescentă”) a vorbit Dan Lăzărescu, dând dovadă, ca de fiecare dată de altfel, de un remarcabil enciclopedism.

Expoziția este deschisă spre vizitare în cursul acestei săptămâni, după care - veste bună - sala CLIO intră în renovare.

C. L.

Președinții român și ungar mai caută soluții pentru statuia Libertății

Președinții României și Ungariei, Ion Iliescu și Ferenc Madl, au căzut de acord, ieri, la Budapesta, asupra unei soluții în privința fundației Gojdu, în timp ce pentru Statuia Libertății se caută încă o soluție acceptabilă de ambele părți.

Șeful statului ungar a pledat pentru reamplasarea Statuii Libertății la Arad în spiritul "împăciurii" dintre cele două popoare. Madl a precizat că în discuțiile cu Ion Iliescu a făcut referire la înțelegerea dintre Nicolae Bălcescu și Lajos Kossuth, din iunie 1849, de la Szeged. El a mai spus că a înțeles că există șansă pentru reamplasarea acestei statui.

Șeful statului român a declarat, însă, că trebuie căutată o soluție care să nu resusciteze stări de spirit adverse, deoarece, din păcate, monumentul nu simbolizează același lucru pentru opinia publică maghiară și pentru cea română, având în vedere că, în 1848, românii și maghiarii, nu s-au aflat pe aceeași parte a baricadei, iar întâlnirea Bălcescu-Kossuth a avut loc post-factum.

"Monumentul a fost perceput, la vremea sa, nu ca un monument al libertății, ci al exprimării altor interese decît cele ale majorității românești", a mai spus Ion Iliescu. El a adăugat că de aceea guvernul liberal de la București a decis, în anul 1925, demolarea sa, monumentul fiind perceput ca o "contestare a drepturilor legitime a românilor din Transilvania".

Președintele Iliescu a precizat că autoritățile de la București sînt deschise pentru o soluție rațională, conformă cu spiritul vremii în care trăim.

Șeful statului român a menționat că, tot în Arad, se află un obelisc care marchează zona în care sînt înhumați 11 din cei 13 generali.

Ion Iliescu a pledat pentru amenajarea unui parc care să se constituie într-un complex în care să își găsească locul "un grup de monumente de artă", care să exprime ceea ce unește cele două popoare. "Este o chestiune pe care trebuie să o abordăm cu înțelepciune și cred că vom găsi o formulă care să contribuie la prietenia și solidaritatea dintre popoarele noastre și să nu suscite stări de spirit negative", a mai spus șeful statului român.

MARȚI, 16 SEPTEMBRIE 2003

TVR 1

7,00 Jurnalul de dimineață
7,30 Băieții de la Sport - s.
8,30 Din secretele naturii - doc.
9,20 Des. animate
9,45 Năzdrăvăniile fraților Kratt - s.
10,15 Teleshoping
11,00 Magnum - s.
12,00 Dragoste și răzbunare~ s., rel.
13,00 Tezaur folcloric-rel.
14,00 Jurnalul de prânz
14,15 Des. animate
14,30 Puncte cardinale
15,00 În mintea lui Herman -s.
15,30 Kronika
16,50 Destine secrete - s.(AP)
17,40 Dragon Ball Z - d.a.
18,05 Dragoste și răzbunare - s. (AP)
19,00 Jurnal. Meteo. Sport
19,30 Festivalul internațional- „G. Enescu” Orchestra Filarmonicii Regale din Londra
20,45 Jocurile inimii - dramă, SUA '98
23,00 Jurnalul de noapte
23,30 Retrospectivă International Herald Tribune
0,00 A patra poruncă - thriller, IT., 2001, p.l.

TVR 2

8,00 Jonci chinezești
9,00 În jurul lumii - s.
9,30 Locuință pentru doi - s.
10,00 Tonomatul DP 2
12,00 Biarritz - rel.
13,00 Știri
13,10 Tribuna partidelor...
13,40 Desene animate
15,00 Toți, împreună
16,00 Biarritz - s.
17,00 Banatica (emisiune în limba germană)
17,30 Spații subiective
18,30 Știri regionale
19,00 Cronica unei veri
19,15 Prim-plan
19,30 O familie formidabilă - s.
20,40 Festivalul internațional „G. Enescu“
21,50 Telejurnal
22,20 Polițiștii de la „Blue Murder“ - s.
23,20 Teatru. **Ondine** de **R. T. Mărăscu**
1,30 Prim-plan-rel.
1,50 Documentar-rel.
2,20 O familie formidabilă - s.rel.
3,20 Jonci chinezești - rel.
4,25 Polițiștii de la „Blue Murder“ - rel.

PRO TV

7,00 Teo - rel.
8,00 Știrile Pro TV - Ziarul dimineții tale
9,00 (AP) Tânăr și neliniștit - s., rel.
10,15 Spitalul de Urgență - s.
11,15 Familia Bundy - s.
12,00 Maddie și David - s.
12,55 Știrile Pro Tv
13,30 Capcana timpului - s.
14,30 Insule de vis - doc.
15,00 Savoarea bucătăriilor europene - doc.
16,00 (AP) Tânăr și neliniștit - s.
17,00 Știrile Pro TV
17,45 Teo
19,00 Știrile Pro TV * Sport * Vremea
20,00 Beverly Hills Ninja - comed., SUA, 1997
21,45 Liga Campionilor UEFA
22,30 Știrile Pro TV (la pauza meciului).
23,35 Știrile Pro TV
0,15 Rezumat UEFA
1,15 Știrile Pro TV
2,15 Fără limite - erotic, SUA '98
4,00 Capcana timpului - s., rel.

TV ACASĂ

6,30 Povești adevărate - rel.
7,00 Pisica sălbatică - s. rel.
8,30 Dragoste și putere - rel.
9,15 Rețeta de acasă - rel.
9,30 Învață spaniola cu Victor - rel.
10,00 De 3x femeie - rel.
11,00 Amor real - s.
12,15 Răzbunarea - s., rel.
13,10 5' shopping - rel.
13,15 Învață spaniola cu Victor
13,30 Secretul iubirii - s.
15,00 (AP) Dragoste și putere - s.
15,30 (AP) Salome - s.
16,35 Salome - s.
17,25 Vremea de acasă, horoscop
17,30 Povești adevărate
17,55 Rețeta de acasă
18,00 (AP) Totul despre Camila - s.
19,00 (AP) Pisica sălbatică - s.
* Vremea de acasă
21,00 (AP) De 3x femeie - s.
22,00 Amor real - s.
22,55 5'shopping
23,00 Răzbunarea - s. (AP)
0,00 Povești adevărate - rel.
0,30 Totul despre Camila - rel.

HBO HBO

8,00 Vârsta inocenței - dramă, 1993
10,20 Sedus și abandonat - comedie, 2001 (12)
11,50 Un defect de familie - comedie, Italia, 2002
13,25 Frauda - thriller, Olanda, 2002 (12)
15,05 Gosford Park - dramă, Anglia, '88
17,20 Broaștele trec strada - scurt metraj
17,35 Fiul francezului - comed., Franța, '99
19,20 Evadare din Texas - comed., 1999 (12)
21,00 Pearl Harbor - război, 2001 (12)
0,00 Punctul de trecere - război, 2000 (12)
1,30 Pe platourile de filmare

PRIMA TV

7,00 Motor
7,30 Filmul și televiziunea - rel.
8,00 Video Star
10,40 O vacanță de milioane
11,25 Clip Art
11,15 Detectivi de elită - s.
12,00 (AP) Vânătoarea comorilor -s.
13,00 (AP) Luna sălbatică - s.
14,00 (AP) Prietene și rivale - s. (AP)
15,30 Minute de milioane
16,45 Star Factory
17,00 Serial
18,00 Focus
19,00 (AP) Socrii - s.
19,30 Star Factory
20,30 Joe cel frumos - dramă, 2001
22,30 Focus plus
23,00 Star Factory. Schimbul 3
0,00 Star Factory - rel.
0,15 Clubbing Show
0,30 Socrii-rel.
1,00 Detectivi de elită - rel.
2,00 Focus plus - rel.
2,30 Chat TV.

ANTENA 1-TV ARAD

6,00 Magazin sportiv - rel.
6,30 Știri TVA - rel.
7,00 Observator * Sport
8,00 Zile din viața noastră
9,00 Soledad - s.
11,00 Isabella - s.
13,00 Știrile amiezii
13,15 Zile din viața noastră - s.
14,00 Memory in My Heart - f. SUA, 1999 (AP)
16,00 Reportajul săptămânii
16,30 Știri Arad * Sport * Meteo
17,00 Știri
17,30 Yago - s.
19,00 Observator * Sport * Meteo
20,00 Din dragoste
22,00 Marius Tucă show
23,00 Observator
23,15 Știri Arad
23,30 Cum ți-e scris - f. SUA
1,30 Observator - rel.
2,30 Soledad - s.
4,00 Yago - s.
5,30 Ispita - s.

TV RCS

9,00 Desene animate
9,30 Știrile RCS 1 - rel.
10,10 Videoclipuri
10,15 Tradiții și folclor
10,30 Cavaleri și războinici - doc.
11,15 Preciosa - s., rel.
12,00 Microb. Emis. sportivă
13,00 Mistere, farmece miracole - doc.
13,30 Știrile RCS 2 - rel.
14,10 Videoclipuri
14,30 Preciosa - s.
15,15 Videoclipuri
15,30 Life magazin - rel.
17,00 Convietuiri
17,30 Știri RCS 1
18,10 Videoclipuri
18,15 Bătălia pentru recoltă - f. (AP)
19,45 Playabout - s.
20,00 Neon Rider - doc.
21,00 Atitudini - doc.
22,00 Știrile RCS 2
22,40 În apărarea copiilor - f. (12)
24,00 Închiderea programului

B1 TV

7,30 Știri
8,30 Calendar ecumenic
8,35 Un nou început - d.a.
9,30 Trenul vieții
10,30 Ne privește
11,30 Telenovela - rel.
12,30 Fan X
13,00 Rezumat Italia - rel.
14,50 Rezumat Spania - rel.
14,45 Fotbal Spania - rel.
16,45 Ne privește
17,45 Max It.
17,55 Info ec.
18,00 Știri
18,45 Telenovela - s.
19,45 Max It
19,55 Info ec.
20,00 Ediția de seară
20,30 Deep In My Heart - f. '99
21,30 The Other Side of Love - film '91
22,30 Trenul vieții
0,00 Fan X

TELE 7 ABC

7,35 Șapte știri
8,15 Păstorul cel bun - rel.
10,30 Pe strada felinarelor sparte - s.
12,00 Vacanțe de pomină
13,00 Vremurile fiarei - f. rel.
17,00 Cunoașteți India
17,30 Lumea lui Jonathan Singh
18,45 Vacanțe de pomină
19,20 Șapte știri
20,00 Un motiv pentru care să cânți - f.
21,30 EuroMaxx
22,00 Vacanțe de pomină
22,35 Șapte știri
23,20 Răzbunarea - f. rel.
1,25 Actiy FM

REALITATEA TV

7,00 Jurnal
7,15 Trezirea la realitate
10,00 Știri
10,15 Cafeneaua artelor
11,00 Jurnal
11,45 Reportaj
12,15 În centrul atenției
13,15 Bătălia pentru România
16,00 Jurnal
16,45 Reportaj
17,00 Știri
17,15 Audiența în direct
18,30 Reportaj
19,05 Sport Mania
19,30 În centrul atenției
20,15 Economia
21,00 Jurnal
21,45 Bătălia pentru România
0,00 Știri

Redacția Adevărul nu își asumă răspunderea pentru modificările ulterioare intervenite în programele TV

PSD Arad dă vina pe prefect pentru un eventual eșec în alegeri

Prezent ieri la Arad pentru a participa la deschiderea oficială a unor unități de învățământ, Gabriel Oprea, ministru delegat pentru administrația publică, a susținut o conferință de presă la sediul PSD, după ce, în prealabil, a avut o întâlnire cu forul conducător al filialei județene a partidului de guvernământ, adică Delegația Permanentă.

Întrebat de cotidianul nostru dacă a semnalat, în urma discuțiilor cu membrii Delegației Permanente a PSD Arad, lucruri negative în relația dintre un prefect independent din punct de vedere politic - Dan Ungureanu, prefectul Aradului - și partid, Gabriel Oprea a ocolit răspunsul, spunând doar atât: **„Sunt și lucruri bune dar și rele. Eu susțin inițiativa. Cine o are, va fi bine privit. Toți sunt priviți în funcție de niște standarde. Și prefectul și organizația".**

În rest, Gabriel Oprea s-a ferit să facă aprecieri de natură politică, insistând, la câteva dintre încercările presei de a-l chestiona cu subiecte legate de partid, că dumnealui este ministru delegat pe lângă administrația publică și că a venit fiind invitat la deschiderea unor unități de învățământ.

•••

Până la ora închiderii ediției, în privința întâlnirii ministrului cu Delegația Permanentă a PSD Arad, ne-au parvenit câteva informații. Cea mai importantă este aceea că, în discuțiile din interior, Rodica Borza, secretarul executiv al PSD, l-a atacat foarte dur pe prefectul Dan Ungureanu sugerând, la un moment dat, că dacă PSD va pierde alegerile în județul nostru cauza va fi prefectul județului, cel care nu comunică cu reprezentanții partidului. Trebuie să spunem că doamna Borza a fost contrată de ministru și de însoțitorul acestuia, secretarul de stat Ilie Ștefan, cei doi susținând la unison că așa ceva nu este posibil, nefiind în stare și neputând să facă munca membrilor de partid.

În final, consilierul județean Gheorghe Sabău a pledat în favoarea localității Pecica, pentru ca aceasta să devină oraș, iar ministrul Oprea a promis în fața membrilor PSD că va lupta pentru această cauză.

A.Olteanu
Foto: Șt. Matyaș

„PNL va trebui să-și rafineze mesajul"

Interviu cu Varujan Vosganian, membru al Biroului Executiv Central al PNL

- D-le Vosganian, ați afirmat ideea că Traian Băsescu să devină, în urma câștigării alegerilor de către alianța PNL-PD, prim-ministru?

- Dacă s-a scris așa, este o tușă pe care eu nu am dat-o declarației mele. În primul rând, nu am făcut nici o nominalizare. Am spus doar că dacă un partid nu depășește zece procente și dă primul ministru, guvernul rezultat va fi un guvern instabil, care se va irosi în tot felul de negocieri și care nu va putea să aplice cu fermitate o terapie care trebuie să fie fermă.

- Sunteți parte la negocierile cu PD. Ca fost membru al UFD, țineți neapărat la anumite idei pe care le-a promovat UFD ?Au fost acceptate aceste idei de către PNL, în care v-ați integrat?

- În primul rând, despre integrare. A fost un proces civilizat, membrii noștri nu au fost primiți cu resentimente, ci în funcție de competență. Eu pot să vă spun că am fost primit frumos în PNL și nimeni nu mi-a adus aminte despre mai vechile conflicte. Mă simt ca acasă. Nu pot să spun că sunt diferențe între mine și PNL, ci sunt asemănări între mine și unii membri ai PNL și deosebiri între mine și alți membri.

- Adică, sunt diferențe între dreapta dumneavoastră și dreapta lor?

- Diferențele provin din faptul că UFD a avut un mesaj mai larg, preluând mesajul economic al liberalismului, dar adăugându-i, mesajul despre autoritate, morală, mesajul creștin, național, asupra cărora PNL s-a aplecat mai puțin în decursul anilor. Eu cred că prezența UFD-ului va lărgi diapazonul mesajului PNL și îl va apropia de ceea ce trebuie să fie dreapta modernă. În această privință, nu am fost îngrădit, ci am fost lăsat să exprim fără opreliște acest mesaj.

- Da, dar a fost și acceptat?

- În ceea ce privește structurile locale, ele sunt foarte receptive, filialele PNL sunt deschise mesajului de dreapta. În legătură cu ceea ce noi credem că nu poate fi negociat intr-o platformă comună, în plan economic, ideea de capitalism trebuie să fie explicit exprimată, detaliat. Trebuie spus ce este capitalismul din punct de vedere politic, ca dezvoltare sectorială și în ceea ce privește tratamentul aplicat actorilor pieții, actorilor societății civile. Conceptul de capitalism trebuie înțeles în sensul lui real, ca suport al democrației și de neînlocuit într-o construcție alternativă .

- Vor putea cei din PD să-l înțeleagă și, mai ales, să-l aplice?

- Eu nu cred că PD-iștii nu înțeleg ce este capitalismul. Problema este că nu știu în ce măsură vor asimila acest concept în viziunea lor. Opoziția este între socialism și capitalism. Ei sunt membri ai Internaționalei Socialiste și s-ar putea ca această trecere să li se pară puțin cam bruscă. Dar, nu vreau să anticipez. Suntem într-un proces de negociere și abia peste zece zile vom cunoaște răspunsul.

- Spuneați că dacă ne vom integra în UE, PNL va

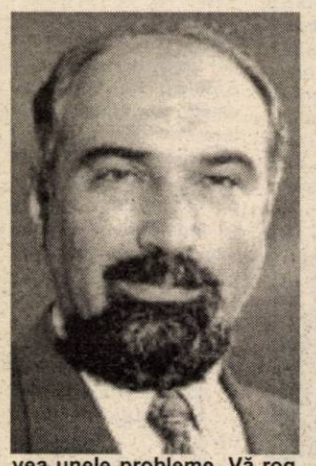

vea unele probleme. Vă rog să detaliați.

- PNL nu va avea mari probleme în sensul în care suntem obișnuiți să vorbim, ci probleme de adaptare la noua relitate, în care principalele mesaje de factură liberală vor fi insuficiente. Spun acest lucru, pentru că integrarea în UE presupune îndeplinirea unui anumit stadiu al liberalizării, în ceea ce privește competiția, piața, drepturile omului. De aceea, PNL va trebui să-și rafineze și să-și diversifice mesajul. Nu este vorba despre un pericol, ci despre o provocare, pe care sper că PNL o va depăși. Deasemenea, cred că odată cu depășirea acestei provocări, se va pune și problema poziționării PNL în contextul european. Mă refer la faptul că în acel moment s-ar putea ca PNL să fie mai aproape de Partidul Popular European decât de mesajul liberal tradițional al Internaționalei Liberale.

- Ați spus că dacă alianța va câștiga alegerile, cele două partide vor fi obligate să fuzioneze. Dar dacă alianța va pierde?

- Dacă alianța nu câștigă alegerile, ipoteza ca PNL să câștige în prestigiu ar fi mai greu de atins. Așadar, dacă alianța pierde alegerile, pierderile PNL-ului vor fi considerabil mai mari decât cele ale PD-ului.

Simion Todoca

fatii artri
împreuna cu cei puternici
Orizonturi noi alaturi de cei puternici

Fundația Academia de Transport Intern și internațional

Organizează :

- Curs de pregătire a șoferilor profesioniști în vederea atestării, conform Ordinului nr. 597/2003. Costul cursului: 40 EURO.

- Curs pentru pregătirea profesională a conducătorilor de autovehicole în regim de taxi, în vederea obținerii atestatului profesional. - Costul cursului : 30 EURO.

Contact :
ARAD; Str. Bucegi Nr. 5
în incinta sediului CONAR
Tel. 0257/275220 Mobil. 0742/109357

(3535067)

SRI sau criza sistemului de informații românesc

(Urmare din pagina 1)

În prezent, în conformitate cu responsabilitățile și competențele legale, SRI ar trebui să susțină acțiunile statului român destinate reconstrucției interne în toate domeniile cât și integrării în NATO și UE. A trecut perioada „vânătorilor de vrăjitoare", a prinderii de spioni, a urmăririi, anchetării și trimiterii în judecată a dușmanilor poporului, pentru care orice acțiune de orice natură, chiar abuzive, erau permise. Ponderea serviciului de informații trebuie să cadă în prezent pe culegerea de informații privind factorii ce se opun sau frânează eforturile pe plan economic, politic, social și militar pe care le face statul român cu implicații majore în problemele de securitate, iar pe plan extern implicarea politică și eficientă a țării noastre în identificarea și transmiterea de informații structurilor euroatlantice în problemele de combatere a terorismului, de securitate regională și internațională.

În măsura în care structurile executive ale statului operează aceste informații, le folosesc sau nu, după direcțiile de acțiune într-o problemă sau alta. Și acest lucru este greu de acceptat de structuri care se doreau și de informații, și executive în același timp și care se sustrăgeau sau prin lege nu erau obligate să se supună nici unui control parlamentar, cu atât mai puțin să-și facă cunoscute acțiunile societății civile.

După unii, conflictul dintre comisia de control parlamentar și SRI ar reprezenta disputa dintre Cotroceni-Președinție și Palatul Victoria-Guvern în ceea ce privește controlul asupra SRI. Mie mi se pare că nu aceasta este esența problemei, ci criza prin care trece SRI în încercarea de a face față provocărilor ridicate de mutațiile prin care trece societatea noastră. Socotind că trebuie să controleze totul, SRI nu acceptă să renunțe la nici unul din atribuțiile moștenite de la vechile servicii de informații și caută cu disperare nu să informeze, ci să controleze societatea și instituțiile acesteia.

Într-o oarecare măsură s-a implicat în o serie de acțiuni, cum ar fi combaterea corupției, sesizând prin informațiile date Parchetul Național Anticorupție despre o serie de cazuri, cum a fost acela al lui Păvălache sau al președintelui Tribunalului din Târgu-Mureș, cunoscutul „caz Ciucă". În ultimă instanță, demersul SRI în aceste cazuri ca și în altele s-a dovedit lipsit de eficiență, nereușind să probeze convingător, prin informațiile strânse, vinovăția celor în cauză. În aceste cazuri de corupție poate s-a lăsat influențat și de presiunea unor factori politici care protejează interesele unor indivizi certați cu legea.

În orice caz, marile acte de corupție nu au fost făcute publice, nu s-a acționat cu profesionalism pentru reducerea sau îngrădirea acestul flagel care macină societatea noastră și căruia îi cad în capcană tot mai mulți, nu este exclus ca și oamenii din serviciile de informații. În orice caz, scandalul care a apărut, cel mai mare în care SRI a fost implicat, creează o imagine negativă atât pe plan intern cât și extern, cu unele consecințe în ce privește încrederea partenerilor și viitorilor noștri parteneri în strucutrile democratice ale României.

În condițiile actuale, SRI cred că poate face față atribuțiilor pe care legea i le conferă numai prin deschidere și încredere în eficiența controlului parlamentar care îi poate susține acțiunile și sprijini pentru eficientizarea acestora și, implicit, creșterea prestigiului SRI.

Altfel, va rămâne măcinat în interior de contradicții, instituțiile statului abilitate își vor pierde încrederea în el, iar pe plan extern situația poate fi mult mai gravă pentru România.

Erată

Regretăm apariția în editorialul din numărul precedent al ziarului nostru a formulei „... fufe pe post de vedete" în loc de „... fete pe post de vedete" cum am intenționat. Ne cerem cuvenitele scuze.

Ștefan Tabuia

Acuze grave la adresa președintelui SIF Banat Crișana, Ioan Cuzman

(Urmare din pagina 1)

Publicăm, în cele ce urmează, comunicatul trimis de SIF Banat Crișana, semnat de președintele Ioan Cuzman:

Pentru corecta informare a investitorilor și a opiniei publice

„Ca urmare a articolelor publicate de ziarul Ziua, în zilele de 13 și 15 septembrie 2003, privind o presupusă „escrocherie de 10 mii de miliarde lei", Consiliul de Administrație al SIF Banat-Crișana S.A. își prezintă punctul de vedere pentru corecta informare a acționarilor societății. Articolele menționate reprezintă un atac la imaginea Societății de Investiții Financiare Banat-Crișana desfășurat sub forma unui *limbaj calomnios, lipsit de substanță*. În fapt, autorii articolelor, în afara insultelor cu care-și pigmentează materialul, vehiculează *informații publice*. Aceste informații se referă la participații ale SIF în diverse societăți comerciale, reprezentând investiții pe piața de capital despre care am informat la timpul potrivit acționarii și publicul. Evoluția acestor investiții a fost profitabilă.

Dincolo de orice speculații tendențioase vom sublinia situația de fapt a societății pe care o administrăm. Activitatea SIF Banat-Crișana pe primele șapte luni ale anului este una deosebit de profitabilă, în ton cu evoluția sa pozitivă avută de la cotarea la Bursa de Valori București la 1 noiembrie 1999. Astfel profitul net obținut pe primele 7 luni ale anului în curs este de 253,4 miliarde lei, dividendele repartizate acționarilor în anul 2003 sunt de 219,4 miliarde lei iar activele nete administrate au înregistrat o creștere în perioada ianuarie - iulie 2003 de circa 124% ajungând la valoarea de 5.548.676 milioane lei.

Considerăm important ca acționarii, comunitatea financiară și potențialii investitori în titlurile SIF Banat-Crișana S.A. să disocieze starea de fapt a societății, care o situează între cele mai profitabile și lichide investiții de la BVB și avalanșa de invective și afirmații calomnioase asupra cărora vom reveni prin mijloace de informare în masă. Precizăm că activitatea societății nu a fost și nici nu este grevată de ingerințe sau comandamente politice, derulându-se strict în interesul acționarilor.

SIF Banat-Crișana este listată la categoria I a Bursei de Valori București iar manipularea negativă a publicului poate cauza prejudicii serioase în primul rând acționarilor societății.

Vom asigura, ca și până acum, toată transparența necesară pentru clarificarea aspectelor semnalate, aceasta atât pe parcursul „serialului" anunțat, cât și la finalul său. Dorim un dialog cu presa deschis, direct și în limitele decenței de limbaj și de logică".

La un interviu

Gheorghe Falcă, vicepreședintele PD Arad, n-are îndrăzneala nașului său, președintele Traian Băsescu, care, la o întâlnire cu susținători și cetățeni neutri, declara: „Aveți în față viitorul prim-ministru"! Nu, Gheorghe Falcă, poate și fiindcă este mai tânăr, nu este categoric în ce-i privește viitorul - nu se dă de pe acum primarul de mâine al Aradului, dar, cum declara în interviul de ieri din ziarul nostru, speră să câștige Primăria Aradului. Modestie și prudență? N-ai zice, dacă nu l-ai cunoaște pe vicepreședintele PD și dacă n-ai constata apoi, citind interviul, câtă incisivitate, fermitate, siguranță incumbă în afirmațiile dumisale. Bunăoară, Gheorghe Falcă este mai puțin modest când vorbește despre sine, despre meritele sale, lăsând să se înțeleagă limpede că i se cuvenea că Traian Băsescu să-l includă printre miniștrii viitorului cabinet pedist. După cum se arată „convins" că PD va câștiga la alegerile din toamna viitoare. Sigur, politicianul trebuie să afișeze încredere în viitorul său politic, în viitorul partidului său, să arate deplină încredere în sine, chiar și atunci când nu e cazul, ba dimpotrivă, când tremură până și izmenele de pe el. Prin urmare, Gheorghe Falcă ne apare ca un politician care știe regulile jocului și le folosește.

Mai puțin abilă este afirmația lui Gh. Falcă privitoare la turul doi al alegerilor locale, tur în care se vede pe sine și pe actualul primar și lider al PSD, Dorel Popa! Cred că o asemenea premoniție, cu un tur final Popa-Falcă în cursa pentru fotoliul de primar, nu cade bine la rânza multora. E suficient să ne gândim la aspirațiile domnului Gavril Popescu, pentru a ni-l închipui pe incisivul liberal replicând ca pentru sine: „ietete!" Prin urmare, faptul că Gh. Falcă sare tare în față, deocamdată la nivel declarativ, poate răci părțile alianței și-i poate avertiza pe liberalii doritori de funcții că „lupii" sunt la ușă.

Ușor inabilă ni se pare și recunoașterea faptului (după ce-l prezintă pe actualul primar ca mare pricinuitor de prejudicii) că Dorel Popa a făcut totuși lucruri bune, acestea însemnând în special „dezvoltarea parcului industrial al Aradului și mai buna gospodărire a orașului." Păi, asta e cam totul - fiindcă ce pretind cetățenii la fiecare alegeri, dacă nu asfaltări, pietruire, curățenie, strângerea gunoiului menajer etc.?

Bineînțeles, n-am intenționat să-l caracterizăm aici pe Gheorghe Falcă. Am încercat doar un exercițiu de interpretare a mesajului unui posibil candidat la Primăria Aradului. Altfel, Gh. Falcă rămâne un om politic și profesional bine pregătit. Poate politicianul arădean cu cel mai spectaculos viitor politic, pe termen mediu. Depinde, însă, doar pe platforma cărui partid îl va găsi oportunitatea.

Tristan Mihuța

Accente

La deschiderea Grădiniței P.P. 20

Strălucire, muzică și dansuri ...

Ieri a fost prima zi și pentru preșcolarii de la Grădinița cu program prelungit nr. 20. Program artistic, copiii mai mari au spus poezii, cei mai mici au dansat în curtea instituției așa cum au văzut la televizor, prilej de bucurie fără margini pentru părinții preșcolarilor și cadrele didactice ce le vor îndruma pașii. Directoarea grădiniței, **Florica Mureșan** - institutor - a prezentat fiecare grupă în parte, din cele 20, prezentând inclusiv educatoarele care se vor ocupa de copii. Drăgălași, puțin contrariați de strălucirea și antrenul din jurul lor, viitorii elevi ai celei mai mari grădinițe din oraș au intrat în rândul copiilor care au program. Succes și să crească mari!

E. P.

Foto: M. Szego

E-mandat

● de la începutul lunii septembrie în toată rețeaua de subunități poștale

Începând cu luna septembrie, serviciul e-mandat este disponibil în toată rețeaua subunităților poștale. Serviciul de mandate electronice este un sistem mondern și rapid, cu acoperire națională, prin care se realizează plăți și încasări, având ca suport tehnic un sistem informatic dedicat pentru această activitate. Numărul punctelor informatice ce asigură transmiterea electronică a sumelor este de aproape 1000.

Serviciul e-mandat permite:

- expedierea sumelor către persoane fizice la domiciliul destinatarului, în orice localitate;
- expedierea sumelor în cont către agenți economici sau titulari de cont, indiferent de domiciliul acestora

Sumele de bani ce se pot expedia prin mandate electronice sunt nelimitate, iar serviciul nu presupune o înțelegere prealabilă între destinatar și expeditor.

Pentru destinatarii persoane fizice, achitarea sumelor expediate prin mandat electronic se face la domiciliul acestora sau, la solicitarea expeditorului, la Post Restant sau căsuța poștală (destinatarul este avizat). În cazul avizării destinatarului, mandatul electronic se păstează la dispoziția acestuia timp de 10 zile dacă nu se solicită de către expeditor alt termen de păstrare. Tariful de expediere al unui mandat electronic este compus din taxa aferentă mandatului poștal, la care se adaugă taxa de transmitere electronică în valoare de 30.000 lei.

De asemenea, expeditorii pot solicita următoarele servicii suplimentare:

- avizare telefonică la telefonul fix
- avizare telefonică la telefonul mobil
- confirmare poștală de primire AR
- confirmare electronică de predare EC
- Post Restant
- Corespondență
- Personal
- Termen de păstrare (banii rămân la dispoziția destinatarului o perioadă cuprinsă între 2 și 30 de zile)

Aceste indicații speciale pot fi solicitate de către expeditor contra cost, cu tarife între 3.600 și 26.500 de lei. Sunt scutite de taxe indicațiile: personal și termen de păstrare. Contravaloarea mandatului și a taxelor aferente se achită prin numerar sau ordin de plată.

Departamentul Relații Publice CNPR

Printr-un proiect Sapard

Galșa și Mâsca vor primi bani pentru apă

Deși fondurile Sapard reprezintă ,pentru cele mai multe comune, un fel de „Fata Morgana", există și administrații din județul nostru care au avut succes în acest demers. Una dintre ele este Șiria, care a reușit să-și adjudece 155.000 euro, destinați alimentării cu apă a satelor Galșa și Mâsca.

După cum aflăm de la **Ovidiu Drăgoiu,** secretarul consiliului local Șiria, proiectul ocupă poziția 63 pe lista celor aprobate la nivel național, ceea ce înseamnă că până vor sosi efectiv banii va mai trece ceva vreme.

În ceea ce privește dificultatea obținerii unor astfel de fonduri, domnul **Drăgoiu** spune că, la Șiria, cea mai mare parte a proiectului a fost realizată de către funcționarii administrației locale. „Noi, cei de la primărie, ne-am ocupat de întocmirea proiectului aproape în întregime. Sigur, am lucrat împreună cu un proiectant, care a făcut studiul de fezabilitate. De asemenea, un ajutor substanțial am primit de la Consiliul Județean Arad. Oricum, părerea mea este că, dacă o primărie se implică la modul serios în asemenea proiecte, cu puțin efort, poate să le ducă la bun sfârșit", declară domnul **Drăgoiu.**

C. Trif

s.c. RO SERVICE INTERNATIONAL S.R.L.

Montează instalații de gaz italiene, marca Lovato, Bigas, Landi, omologate R.A.R. pentru toate tipurile de autoturisme cu motoare între 40-200 C.P.

NOU: Începând cu data de 15.09.2003 prețurile practicate sunt următoarele:

- Dacia carburator	10.600.000 - 11.500.000 lei
- Dacia injecție	14.000.000 - 15.000.000 lei
- Dacia Papuc carburator	12.100.000 - 13.000.000 lei
- Dacia Papuc injecție	16.100.000 - 17.000.000 lei
- Cielo injecție fără kat.	14.100.000 - 15.000.000 lei
- Opel, VW., Renault Peugeot injecție mono+kat.	14.800.000 - 15.500.000 lei

Sistem de rate prin C.E.C.

Informații : telefon **0257/265880**

cisco.uav.ro

După apariția articolului despre **Academia CISCO,** publicat de ziarul nostru în urmă cu câteva zile, mai mulți cititori ne-au sunat la redacție interesându-se de adresa de pe Internet a acestei forme de învățământ. Aceasta este următoarea: **cisco.uav.ro.** Alte informații despre organizarea cursurilor **CISCO** în Arad se pot obține de la domnul **DORU COROBAN,** cadru didactic la Universitatea Aurel Vlaicu sau prin telefoanele: 211060, 0745 581 110.

Curcanii uriași de la Buteni

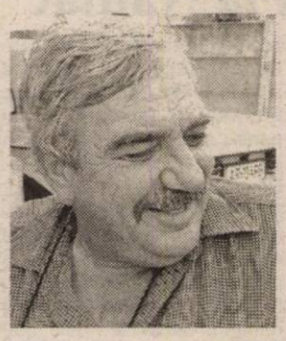

Simion Coman

La Buteni am întâlnit un om fericit. Acesta este Simion Coman, care și-a văzut visul cu ochii, neașteptând să-i cadă totul din cer, ci implicându-se cu bani și suflet în înființarea unei ferme de creștere a puilor și mai ales a curcanilor uriași. În urmă cu un an, când i-am mai trecut pragul, din ferma cu care azi se poate mândri nu erau decât niște grajduri părăginite, fără instalațiile specifice creșterii puilor. Mai zilele trecute când ne-a invitat să vedem ceea ce a reușit să realizeze, vă mărturisim că am rămas impresionați. Desigur, mai sunt multe de făcut, mai ales că abia 30 la sută din spațiul deținut este amenjat corespunzător, restul fiind destinat pentru închirieri, însă, acolo unde a început să crească puii, putem spune fără greșeală că a sfințit locul.

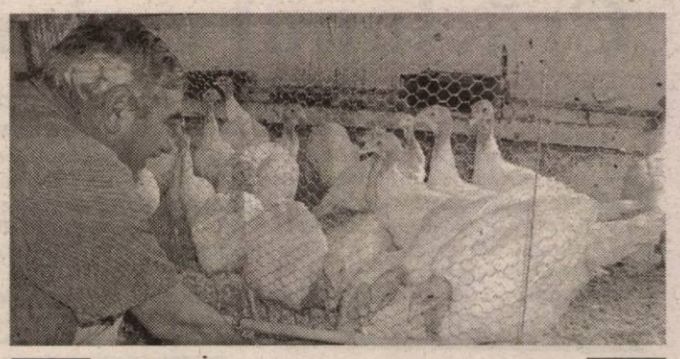

Furajarea curcilor, bucuria fermierului

– D-le Coman, la un an de la ultima discuție, cum merge afacerea?

– Puii de carne s-au vândut bine, dar foarte puțin în comparație cu alți ani și asta numai din cauză că porcul a fost mult mai ieftin față de anul trecut. Prețul porcului a fost sub orice critică, iar noi producem aici pui pentru gospodăriile oamenilor! Încet-încet țăranii au învățat însă că n-are sens să-și mai pună cloșcă, pentru scos pui sau să țină porci în pierdere. Mai bine vine omul și cumpără un pui de carne care la două luni de zile ajunge la 2-2,5 kilograme. Asta îi convine omului, numai că în acest an, n-au avut ce face cu porcii. Am transportat ocazional o femeie de la Păiușeni și zicea că se grăbește că vrea să taie porcii. Vara? 6 porci?

Îi tăiem, îi frigem, îi băgăm în borcane, avem pivniță rece și asta e! Sigur, femeia aceea n-a mai cumpărat pui. Vânzarea puilor în acest an a cunoscut o scădere drastică dar, vă spun eu, nu s-a lucrat în pierdere!

Cu puii de calitate pe care-i am eu și fără mortalități, nu ai cum să păgubești. Eu, din serii de 3000 - 5000 de pui săptămânal n-am avut decât 10-15 pui morți pe serie, adică egal cu zero cum se spune, asta pentru că puii au toate vaccinurile.

– Despre puii de o zi...

– Mai greu se cresc puii de o zi în gospodărie pentru că au nevoie, la nivelul solului de temperaturi de 30 de grade Celsius, plus tot felul de furaje specifice până ajung la 500-600 de grame. De la acea greutate pot fi crescuți cu grâu, porumb și numai o parte

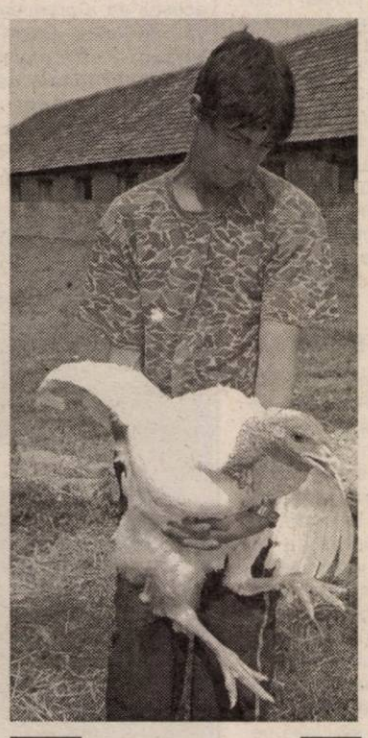

„BIG 6" - un curcan greu ...

concentrate, cam 25%. Dar, pentru cine dorește, avem și pui de o zi, chit că eu recomand pentru gospodării puii de 500-600 grame.

– D-le Coman, ce mai aveți prin fermă?

– Am și pui „la belle", frantuzești, buni de carne și ouă. Pot fi crescuți ecologic, cum îi creșteau bătrânii. Aștia fac și ouă și au grăsimea galbenă, cunoscută. Îi cresc pentru comenzi deoarece sunt pui ecologici.

Minunea de 30 de kilograme

– Dar curcanii uriași?

Și aceștia pot fi achiziționați de la ferma Coman din Buteni. Și nu uitați, la curcani nu există pierdere! Curcanul, când l-ai tăiat, are o pierdere extraordinar de mică pentru că oasele sunt foarte ușoare.

Cel mai rentabil pentru om este să cumpere curca de la 1,5 kg în sus. La greutatea aceasta este scăpată de toate problemele, a primit toate tratamentele necesare, nu are nevoie de pre-starter, starter (furaje specifice), nu e nevoie de alte cheltuieli - dacă se respectă minimele norme de igienă.

În comparație cu porcul, care este cel mai crescut animal pentru carne în gospodăriile populației, curca mănâncă 2,5 kg de furaj pentru un kilogram de carne în viu, iar porcul mănâncă cinci kilograme de furaj pentru un kilogram de carne. Porcul nu are mai mult de 30% carne, restul fiind grăsime și oase. La curcă în schimb, randamentul este de 90% carne. Eu pot să vă spun că în viitor, curca uriașă va înlocui în mare măsură porcul. Asta ca să nu mai vorbim de perioada în care curca, în comparație cu porcul, ajunge la maturitate. La curcă perioada de creștere de la două la 25 de kilograme este de maxim 5 luni de zile, pe când la porc este de 9-12 luni. Dar toată lumea știe că țăranul cumpără purceii în decembrie și anul viitor în preajma Crăciunului sacrifică animalul.

Pe când la curci, dacă le cumpără acuma în septembrie, la două kilograme, până în decembrie le-a făcut de peste 20 de kilograme.

A luat zece curci, în iulie și se alege țăranul cu 180 de kilograme de carne în decembrie. A cumpărat sau a crescut un porc de 200 de kilograme nu rămâne cu 50-60 de kilograme de carne, restul e șorici, oase, slănină.

Pui „La bell" crescuți în sistem ecologic

– Cum pot fi achiziționați?

– Omul face comanda, telefonic, eu îi preiau comanda, în avans. Dacă sunt până în 10-15 bucăți vine omul după ele, dacă sunt peste 20, le livrez eu.

Dă clientul un telefon la 0744.577.743, ne înțelegem și ia curcanul. Puii de găină două kg, tot pe bază de comandă îi poate obține: ne comandă puii, noi îl înscriem într-un tabel și, în momentul în care puii sunt buni de livrat, îl sunăm pe om ca să-și ridice marfa.

– La ce prețuri?

– Pui de o zi - 14-15 mii de lei/buc; pui zburați (500 gr.) 35 de mii/buc; curcani de o zi: 100 mii lei/ buc; curcani zburați: 1,5 - 2 kg: 250 de mii de lei/kg; pui de carne pentru sacrificare: 1,8-2,5 kg - 50 de mii de lei pe kg; curcani uriași 15-30 kg - 80 de mii de lei pe kg; pui „la belle" - ouă - creștere ecologică - 18.500/buc/de o zi; la bel - zburați - 0,5 kg - 40 de mii de lei/buc; la bel bio, crescut ecologic - 250.000 de lei/kg.

– Dar furajele?

– Tot de la ferma Coman, printr-o firmă specializată, se pot procura furaje de calitate produse în Ungaria, la prețuri avantajoase.

– În final, ce ne mai puteți spune?

– Îi aștept pe toți cei ce vor să câștige un ban ușor sau să mănânce o bucată de carne ieftină și gustoasă! Nu o să le pară rău!

Nicolae Oprean
Foto: Viorel Musca

Prin Agromalim 2003

Aradul a mai făcut un pas spre Vest

Timp de 4 zile, între 11 și 14 septembrie a. c., prin Târgul Internațional de Agricultură și Industrie Alimentară - AGROMALIM 2003, organizat de către Camera de Comerț Industrie și Agricultură - Aradul a constituit punctul de atracție pentru toți cei interesați, într-un fel sau altul, de acest domeniu. Reunind 114 expozanți din țară și din străinătate, Agromalim a captat atenția în primul rând prin numele „grele" prezente la Complexul Expo Arad Internațional: John-Deer, New-Holland, Myo, Class, Landini & Laverda, Austrian Agricultural, Vogel & Noot Agronom, Cluster, Austrovich, IPSO etc. Au fost prezente, de asemenea, toate asociațiile crescătorilor de păsări din județul nostru, completate de autohtonele Centrosoja, Combinatul Agroindustrial Curtici, Stațiunea de Cercetare și Dezvoltare Bovine Arad, Ferma Vladilact - S. C. Utviniș etc.

Practic, oferta de tractoare, mașini agricole, utilaje pentru industrializare a reușit să acopere cele mai exigente pretenții ale vizitatorilor.

Plusuri la toate capitolele

Un loc aparte în peisajul expozițional a fost ocupat de către gama variată de păsări și animale, între care s-au distins, din nou, bovinele. Aduse fie de către crescători individuali sau societăți, taurinele înscrise în Asociația Generală a Crescătorilor de Taurine din România (AGCBR) au luat ochii vizitatorilor, stârnind admirația și respectul specialiștilor din Austria.

După cum ne mărturisește Cimi Enache, de la CCIA, managerul acestei acțiuni, comparativ cu târgul de anul trecut, actuala ediție a reușit să pluseze la aproape toate capitolele: număr de expozanți, diversitate, participare internațională, atmosferă propice mediului de afaceri. N-au lipsit, evident, simpozioanele și comunicările științifice, completate cu momente de delectare, produse prin demonstrațiile hipice ale Depozitului de Armăsari din Arad și spectacole folclorice.

Animale selecționate la expoziție

Taurinele - vedetele târgului

Printre momentele cele mai gustate de public s-au numărat, fără îndoială, prezentarea și apoi premierea celor mai performante taurine. Întreaga paradă a patrupedelor, finalizată cu acordarea de numeroase distincții, a fost organizată ireproșabil de către cel care, de ani buni încoace, este „vinovat" de tot ce s-a întâmplat cu rasa Bălțată Românească în județul Arad - și nu numai - ing. Nicolae Traian Sălăjeanu, președintele A. G. C. T. și managerul fermei Vladilact.

Anul acesta, titlul de Miss Arad a fost adjudecat de vaca Renate, proprietate a SCDB Mureș Arad. Premiul a constat în acordarea a 23 de milioane de lei, din care 3 milioane oferiți de AGCTR și 20 din partea firmei timișorene Simultan SRL. Dar cea mai importantă recunoaștere, concretizată în „clopotul geneticii", a venit din partea Asociației Crescătorilor de Taurine din Austria, prin intermediul lui Richard Pichler, președintele acestui for.

(R. Pichler n-a putut fi prezent în orașul nostru deoarece s-a aflat la Congresul Federației Europene al rasei Simmental, unde, recent, a fost ales președintele federației).

Peste toate, Agromalin 2003 a reprezentat încă un prilej, ca municipiul și județul nostru să iasă în lume, să devină mai cunoscut, mai apreciat. Timp de cel puțin patru zile, numele Aradului a fost pronunțat de către mii de persoane, care, sperăm, au plecat de aici cu impresii dintre cele mai plăcute.

Cosmin Trif
Foto: Șt. Matyaș

Prețuri de referință la produsele agricole și la animale

(8–14 septembrie)

Piața din Pâncota (sâmbătă)

- porumb - 550.000/șinic
- grâu - 550.000 lei/șinic
- orz - 650.000 lei/șinic
- ovăz - 640/ 660.000 lei/șinic
- tărâțe - 5.500 lei/kg

Animale

- purcei (6-8 săptămâni) - 250/450.000 lei/perechea
- porci grași - 15-18.000 lei/kg
- viței (3 luni) - 2,5-5 milioane lei
- tăurași - 6-8 milioane lei

Piața din Chișineu-Criș (marți)

- porumb - 680.000 lei/100 kg
- orz - 680-700.000 lei/100 kg
- ovăz - 700.000 lei/100 kg
- grâu - 600.000 lei/100 kg

Piața din Ineu (vineri)

- porumb - 680.000 lei/100 kg
- grâu - 600.000 lei/100 kg
- orz - 700.000 lei/100 kg.
- ovăz - 750.000 lei/100 kg

Arad, piața Obor (vineri)

- porumb - 700.000 lei/100 kg
- grâu - 600.000 lei/100 kg
- orz - 600.000 lei/100 kg
- ovăz - 700.000 lei/100 kg
- tărâțe - 6.500-7.000 lei/kg
- floarea soarelui - 10.000 lei/kg
- soia - 10.000 lei/kg

Animale

- purcei - 500.000 lei/perechea
- porci grași - 25-30.000 lei/kg

Șinicul este o unitate (neomologată) de volum egală cu aproximativ 80 kg cereale.

Profesorii vor întâmpina Crăciunul cu buzunarele goale

• Județul are nevoie de 42 de miliarde pentru salariile din învățământ

La începerea anului școlar, angajații din sistemul de învățământ preuniversitar nu au prea multe motive de bucurie. Asta pentru că salariile profesorilor nu pot fi asigurate până la sfârșitul anului, la nivel de județ existând un deficit de 42 de miliarde de lei, pe care CJA nu are de unde și nici nu poate, conform legii, să-i acorde, iar Guvernul nu pare să dea semne că ar fi interesat de acest aspect. Astfel că, există toate premisele pentru ca de sărbătorile de iarnă, profesorii să privească neputincioși în propriile buzunare goale.

Guvernul ne-a oferit un mare zero

Problema banilor pentru salariile profesorilor nu este o noutate. Din contră. An de an, în luna decembrie, angajații din învățământul preuniversitar au stat ca pe ace, speriați de faptul că nu-și vor primi banii și nu vor avea ce pune pe masă de sărbători. La fel a fost și anul trecut, când profesorii au primit doar un avans pentru luna decembrie 2002, iar restul de bani s-a dat în ianuarie. La fel va fi și anul acesta. Consiliul județean a solicitat la rectificare 42 de miliarde de lei. Bani pe care Guvernul României e obligat să-i dea, coform legii. De la obligație, însă, și până la fapte e o distanță atât de mare, încât Guvernul și-a permis să răspundă cât se poate de negativ solicitărilor Consiliului Județean, Aradul primind zero lei pentru salariile personalului din învățământul preuniversitar. Cum s-a putut ajunge aici, doar cei din Executiv pot explica.

Primarii speră în rectificare

Interesant, primarii contactați de noi în această problemă, nu par îngrijorați deși, credem noi, ar trebui să fie. La Lipova, de exemplu, viceprimarul Petre Toma ne anunță că nu sunt probleme, eventual pentru lună decembrie, dar o rectificare, susține că ar rezolva problema. Același lucru la Ineu, unde primarul Nicolae Mehelean este convins că o să se facă o rectificare și că banii vor ajunge. „După

buget, avem până la sfârșitul anului, oricum o să apară modificări în buget la fiecare școală", susține Mehelean. Nici la Chișineu Criș nu se face caz din această problemă, primarul Gheorghe Burdan susținând că există bani, până la avansul pe decembrie. Mai departe? Bineînțeles se speră într-o rectificare. „Sunt sigur că și CJA și Inspectoratul Școlar știu ce au de făcut", mai spune Burdan, dând de înțeles că ajutorul va veni, în cele din urmă, de la aceste instituții.

Falcă nu e chiar optimist

Optimismul primarilor, din păcate, nu prea are suport, cel puțin din punctul de vedere al vicepreședintelui CJA, Gheorghe Falcă, acesta susținând că problema nu se poate rezolva chiar atât de ușor. „Sigur, fiecare Primărie mai are nevoie de un avans mic, pentru a da salariile pe decembrie. Cum, însă, pe un an de zile, la nivel de județ se cheltuie în jur de 600 de miliarde de lei cu salariile profesorilor, făcând un calcul, revine cam 50 de miliarde pe lună. CJA a solicitat Guvernului 42 de miliarde, ceea ce înseamnă că luna decembrie este descoperită aproape în întregime. Din păcate, la rectificare Aradul nu a primit nici un leu la acest capitol. Cum s-a văzut, la această rectificare, județul Arad a ajuns pe locul 38 la nivel de țară", spune Falcă. Vicepreședintele CJA susține că instituția pe care o reprezintă nu va putea da banii pentru salariile profesorilor, pentru că nu-i permite legea, această atribuție revenind Guvernului. Mai mult, Gheorghe Falcă nu ne-a putut da o soluție concretă pentru rezolvarea problemei, ceea ce, credem noi, este îngrijorător. Așa că primarii nu trebuie să se bazeze prea mult pe o eventuală rectificare, pentru că s-ar putea ca ea să nu apară.

De unde vin, totuși, banii?

Așadar, Guvernul va trebui să rezolve problema, altfel, și anul 2004 va începe cu un deficit în bugetul învățământului, așa cum s-a întâmplat și în acest an. Este de neînțeles cum la ultima rectificare, cei din Guvern au ignorat pur și simplu acest sector. Până la urmă, în solicitarea CJA nu a fost vorba de un moft sau de bani pentru o investiție, o lucrare despre care poți spune că o amâni pe anul viitor. Era vorba de salariile unor oameni care au muncit pentru acești bani, salarii care trebuie asigurate de Guvern. Or, este de neînțeles strategia Executivului și ceea ce au gândit miniștri atunci când au decis să-i lase pe dascăli fără salarii, tocmai de sărbători.

Cosmin Mihuța

Guvernul slovac vrea o școală nouă la Nădlac

La mijlocul anilor '90, fosta Bancă Agricolă, în prezent Banca Raiffeisen, a început construcția unui nou sediu al băncii în centrul orașului Nădlac. Din motive economice, sediul nu a fost terminat iar în prezent sunt necesare aproximativ 2 miliarde de lei pentru finalizarea lui. Politica băncii a fost schimbată și ea între timp. Astfel că sediul în construcție a fost preluat de către Primăria Nădlac. Cu ocazia vizitei din primăvara acestui an a premierului slovac Mikulas Dzurinda la Nădlac, acesta a promis oficialităților locale că se va implica personal pentru rezolvarea problemei banilor, pentru continuarea amenajării din sediul de bancă în cea de școală. „În urmă cu două săptămâni, Guvernul slovac a virat în contul Primăriei Nădlac 500.000 de milioane de lei pentru clădirea pe care dorim să o amenajăm ca școală. Banii însă nu sunt de ajuns. Prin înțelegerea dintre premierul Dzurinda și premierul român Adrian Năstase și partea română a promis sprijin financiar de către Guvernul român în sumă de 1 mild. 500 mil. lei", spune viceprimarul Nădlacului, Mihai Babinsky. Dacă banii vor fi alocați în 2003 și de partea română, anul școlar 2004-2005 din Nădlac va începe cu o școală nouă, ceea ce nu s-a mai întâmplat din 1802, de când a fost construită ultima școală.

G. Bohuslav

Banca va deveni școală!

„O săptămână de refacere"

• *Miniconcediu pe bani puțini, în stațiuni balneare*

Zilele trecute a fost lansat programul turistic social „O săptămână de refacere", care se adresează tuturor doritorilor, de un miniconcediu într-o stațiune balneară, pentru bani puțini. Protocolul pentru desfășurarea acestui program a fost semnat de către Ministerul Transporturilor, Construcțiilor și Turismului, Organizația Patronală a Turismului Balnear și de Recuperare și Federația Sindicatelor din Turism.

Perioadele de desfășurare a programului sunt 1 octombrie - 15 decembrie 2003 și 20 ianuarie - 15 martie 2004. Pachetul oferit cuprinde șase nopți cazare, mic dejun și tratament balnear, în baza biletului de trimitere de la medicul de familie sau, de la un medic specialist. Cazarea se face în hoteluri de două stele, caz în care biletul costă 1,2 milioane de lei, sau în hoteluri de trei stele, prețul biletului fiind în acest caz 1,4 milioane de lei.

În acest an, noutatea programului „O săptămână de refacere", spre deosebire de anul trecut, când biletele s-au vândut doar prin agențiile de turism din țară, este că biletele se vor putea procura și direct din hotelurile participante la program.

Deocamdată, agențiile de turism din Arad nu au primit nici o înștiințare din partea Ministerului.

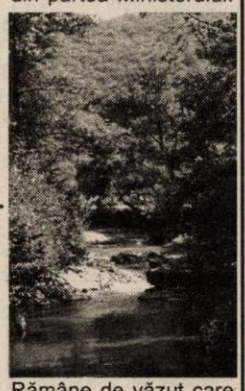

Rămâne de văzut care vor fi stațiunile și hotelurile ce vor intra în program.

La „ediția" anterioară a acestui program turistic, deși prețul biletelor nu a fost mare, comparativ cu alte perioade ale anului, numărul arădenilor care au solicitat astfel de bilete nu a fost mare.

G. Knap

Silvicultorii din Hălmagiu - nemulțumiți

● *Ipidele atacă pădurea*

Silvicultorii din Hălmagiu nu-și pot face meseria din cauza interdicției impuse de Consiliul de Administrație a Composesoratului din Luncșoara, ne-a declarat ing. Ioan Purlea, șeful Ocolului Silvic din Hălmagiu.

„După ce am marcat parcelele 64, 65 și 69 cu un volum de 88 m. c. material care a fost atacat de insecte (ipide) i-am solicitat d-lui Aurel Cotocea să prezinte un tabel cu locuitorii satului Luncșoara care doresc masă lemnoasă atacată de insecte până în data de 28 august 2003. Nici până astăzi n-a primit răspuns la solicitare" ne-a declarat dl. Purlea.

Cu ocazia unei ieșiri în teren, pentru identificarea CF-ului 112 proprietatea composesoratului, șeful Ocolului Silvic le-a explicat domnilor A. Cotocea și Mihaiu Tonța, primarul comunei, gravitatea atacului acestor insecte care s-au extins și în parcela 82, unde o parte din arborii de esență rășinoasă sunt uscați pe picior. Dl. Cotocea susține că dacă pădurea va fi retrocedată composesoratului, într-o săptămână va fi scos afară materialul lemnos afectat de el împreună cu localnicii.

Voicu Sida

Centrale termice pentru opt școli din județ

În programul Guvernului de montare de centrale termice sunt cuprinse opt unități școlare din mai multe localități din județ. Astfel, Liceul Gheorghe Lazăr și Șc. Gen. Nr. 2, ambele din Pecica, Liceul Cermei, Grup Școlar Gurahonț, Școala Gen. Bocsig, Liceul Pâncota, Șc. Gen. Radna, Șc. Gen. Hălmagiu. Cu excepția ultimei localități, unde centrala va fi pe combustibil lichid, în celelalte localități centralele termice vor fi pe combustibil solid, „cu posibilitatea transformării lor pe gaz, în momentul introducerii gazului în localitate", spune Nicolae Iordan, de la Compartimentul Tehnic - Investiții al Inspectoratului Școlar Județean Arad.

Propunerea montării de centrale termice a pornit de la ISJ, care a primit confirmarea tuturor primăriilor din localitățile amintite că asigură instalațiile interioare de încălzire (calorifere, țevi), în condițiile în care cazanele vor fi asigurate prin acest program. Se apreciază că valoarea unei centrale este de 400 de milioane de lei. De asemenea, primăriile trebuie să asigure, în continuare, lemnele necesare încălzirii. Spre exemplu, la școala din Bocsig, lemnele pentru o iarnă costă circa 60 de milioane de lei.

Gerlinde Knap

Premieră în vestul țării

La Nădlac, un italian face fotografii comestibile

La începutul lunii aprilie a. c., firma italiană **Dolce Foto** a intrat și pe piața din România, cu produsele sale de decorațiuni comestibile, sau, mai pe înțelesul tuturor, fotografii dulci. Patronul italian Anconetani Rolando, împreună cu Maria Hălmăgean, o nădlăcancă întoarsă acum acasă, doresc să cucerească piața din vestul țării, în primul rând, și mai apoi vor să se extindă și în alte zone. Și chiar peste hotare. Tehnologia unei fotografii comestibile există în Occident de aproape cinci ani. Decorațiunile se pot realiza pentru torturi, napolitane, prăjituri mai mici, ouă de ciocolată etc., și într-o diversitate de modele infinită, începând cu inimioare, diferite mottouri, personaje din desene animate, dar și foto haioase etc.

Investiția în firma nădlăcană se cifrează până acum la 5 miliarde de lei și a presupus achiziționarea și amenajarea unui spațiu de producție.

Tehnologia din import constă în niște imprimante Cannon cu modificări pentru industria alimentară. Imprimanta folosește coloranți alimentari, care sunt proiectați pe o hârtie din zahăr, la rândul ei comestibilă, produsă de firma mamă Dolce Foto din Italia. Tot procesul de producție presupune condiții de igienă deosebită. Activitatea în care sunt angrenați inițial 30 de angajați a început ieri, 15 septembrie.

Directorul filialei italiene, d-na Maria Hălmăgean, ne-a spus: „Corectitudinea angajaților, curățenia în firma noastră cât și igiena angajaților sunt pentru dl. Anconetani o prioritate. Dorim să investim în oamenii pe care-i avem angajați. Pot să vă spun că nu o să ne oprim aici. Avem în vedere ridicarea unei noi construcții pentru o altă afacere, tot în domeniul alimentar. Astfel, investiția firmei Dolce Foto se va ridica la aprox. 200.000 euro. Producția firmei este destinată îndeosebi angrosiștilor de dulciuri, dar și persoanelor fizice care doresc să-și decoreze singuri dulciurile.

G. Bohuslav

Opiniile unui filozof... crud

Săptămâna trecută, pe terasa Castelului din Macea, am purtat o discuție cu CĂTĂLIN AVRAMESCU, pe marginea celei mai recente cărți ale sale, „Filozoful crud - o istorie a canibalismului", volum lansat și în Arad, la Consiliul Județean. Discuția a luat și alte întorsături, așa încât am avut ocazia să aflăm curajoasele opinii critice ale filozofului pe diverse teme de actualitate.

Statutul unui absolvent de filozofie - „Un asistent universitar are mai puțin decât femeia de serviciu"

„Dacă vă referiți la societatea românească, eu nu am nici o competență. De vreo cinci ani, eu nu mai stau în țară. Sfaturi pentru colegii mei nu am. Îmi dau seama că dacă aș reveni aici, lucrurile ar arăta cel puțin la fel de rău și pentru mine. Nu am nici un sfat. Trăim într-o societate în care un asistent universitar are mai puțin decât femeia de serviciu care curăță sala în care el ține seminarul. Am tot respectul pentru femeia de serviciu, dar totuși... Și atunci, în fața unei asemenea răsturnări complete a valorilor, repet, eu nu știu ce să spun".

Facultatea de filozofie a Universității din București - „în cădere liberă"

„La București (nu cunosc așa de bine situația la celelalte facultăți din celelalte centre), studentul la filozofie nu e prea strălucit, pentru simplul motiv că acea facultate e în cădere liberă. Nivelul studiilor acolo se apropie simptotic de zero. În ultimii ani ei au făcut și o mișcare absolut scandaloasă, după părerea mea - din sediul universității s-au mutat într-o fostă cantină de pe Splaiului. Facultatea aceasta a degenerat sub mâna unui grup de dogmatici care pompează filozofie analitică de proastă calitate în creierele studenților și impresia mea, văzându-i pe studenții din ultimii ani, este că nivelul educației lor s-a prăbușit. Perspectivele lor în străinătate sunt complet necunoscute. Cu bagajul lor de cunoștințe, altceva decât o mică învârteală nu știu ce ar putea face".

Cu ce să (nu) se ocupe autoritatea publică?

„Eu nu cred că, în general, autoritățile publice trebuie să se ocupe cu asta (n.n. școli de vară), după cum nu cred că trebuie să se ocupe cu spitalele. Eu sunt un ultraliberal și cred că în general trebuie să predomine inițiativa privată. Eu visez o lume - și sper că România se va îndrepta spre asta - în care să nu trebuiască să cerem bani nici pentru spitale, nici pentru școli de vară. O lume în care autoritatea publică nu se ocupă de așa ceva pur și simplu. Cum nu se mai ocupă, slavă Domnului, de pâinea pe care o cumpărăm zilnic sau de pantofii pe care ni-i cumpărăm din când în când. La fel, nu cred că trebuie să se ocupe de spitale, de învățământ și de multe alte lucruri pe care azi le face și le face prost. Autoritatea publică trebuie să stea deoparte pe cât posibil, impozitele scăzute foarte puternic și oamenii să dispună de proprii lor bani".

Universitățile americane - adevărate forțe economice

„În Europa Occidentală, e adevărat, multe școli de vară se organizează din surse publice. În SUA - din fonduri private. Uitați-vă la universitățile celebre - și ele sunt celebre nu pentru că sunt nostime, ci pentru că sunt științific extrem de puternice (Stanford, Yale, Harvard): sunt universități private. Profesorii universitari foarte buni, stele în domeniul lor, din Europa, sunt invariabil atrași către America, măcar o vreme, pentru că acolo li se pot plăti salarii masive și pot lucra în condiții foarte bune. Și aceasta datorită inițiativei private. Nu George W. Bush le dă bani acestor oameni, ci industria americană, patronii americani, foștii studenți ai acestor universități. E un cu totul alt sistem. Aceste universități au o forță economică remarcabilă. Unele universități patronează, de exemplu, misiuni interplanetare. În fața unui asemenea model, nu mai ai contraargumente".

Educația e gratuită, și copilul sărac are dreptul la știința de carte... - o mentalitate păguboasă?

„La noi persistă ideea asta și măcar dacă ar fi o idee corectă. Dar nu este. Ea e infirmată în fiecare zi, în fiecare secundă, de realitate. Duceți-vă într-o școală în care învață acei copii săraci, despre care ne vorbește argumentul acesta, mitul acesta. Și vedeți că e o școală de ruină. Imensa majoritate a școlilor sătești sau din cartierele mărginașe din orașe sunt niște ruine. Ca structură, cu fonduri aproape de zero, cu personal didactic discutabil, format din mulți suplinitori. Asta e realitatea învățământului românesc. Și duceți-vă la un liceu de elită, din cartierele bune. Diferențele sunt ca de la cer la pământ. De fapt, învățământul românesc public produce inegalitate. Pentru că tolerează la copiii săraci să învețe în condiții înfiorătoare, cu personal nemotivat, în vreme ce direcționează fonduri, influență, către un număr select de școli, școlile protipendadei românești. Dacă spune cineva că așa dăm o șansă copiilor săraci, eu aș vrea să îl duc pe acest om la o școală sătească, să vadă ce

șanse au copiii într-un asemenea sistem, care e al minciunii și al ipocriziei".

Un alt model educațional

„Învățământ privat în care părinții care vor să își educe copiii să fie subvenționați, **dacă e nevoie**, în mod direct și pentru cursuri anume, cu meditator. Văd un sistem în care meditația - care e singurul fel de a învăța - este generalizată și va înlocui sistemul de învățământ actual. De exemplu, în SUA câteva sute de mii de copii urmează o formă de învățământ numită „Home Schooling". Părinții iau meditator sau îi învață ei înșiși pe copii. E o formă care are statut oficial în SUA și e deja recunoscut că acești copii primesc o educație foarte bună, iar studiile arată că rezultatele lor sunt mai bune decât ale celor care fac școli private sau publice".

Despre emanciparea femeii și deresponsabilizarea familiei - „Femeile fac niște munci de salahor, copiii sunt lăsați de izbelițe și tatăl nici nu mai știe ce treabă are el pe fața pământului"

„Într-o societate în care școala a devenit un hambar de copii și în care școala îl răpește pe copil la ora 8 pentru a-l întoarce la ora 4 flămând, eu nu știu ce responsabilitate e posibilă din partea familiei. Familia practic și-a luat mâinile de pe copil pentru că la ora 8 a venit statul și l-a luat și l-a returnat la ora 4. Să-l lăsăm pe copil de la 8 la 4 și atunci să vedem dacă părintele e responsabil sau nu. Unii nu sunt, e adevărat. Și întrebarea e, în continuare, dacă putem face ceva pentru acei copii. Sigur că putem face, până la un anumit punct chiar în învățământul public. Dar sunt multe familii responsabile, care ar avea multă dedicație pentru copii. Dacă ne întrebăm - noi de ce nu avem timp de copii? De pildă pentru că presiunile sociale moderne au făcut ca femeia să plece din casă. Vi se pare mai înălțător ca o femeie să lucreze la filatură sau pe ogor opt ore pe zi, decât să stea acasă să îngrijească un copil? Mie nu mi se pare nimic emancipat în treaba asta - să văd cum dau cu bidineaua femeile pe stradă sau cum mătură. Le prefer acasă, să crească un copil. Cred că o societate tradițională, în anumite privințe, are foarte multe avantaje. Printre altele - copiilor li se dă atenție. Noi am reușit să creăm o societate abominabilă în care femeile fac niște munci de salahor, în care copiii sunt pur și simplu lăsați de izbelițe și în care tatăl nici nu mai știe ce treabă are el pe fața pământului, decât uneori să își exploateze familia. Și cred că e ceva în neregulă cu acest model. Fără să iau într-un fel, nici măcar implicit, dreptul femeii de a face ce vrea, ca valori, ar trebui să ne mai gândim încă o dată înainte de a lăuda un proces presupus de emancipare, care are foarte multe efecte perverse. Și unul din ele e tocmai deresponsabilizarea familiei".

Cătălina Latu

Noi achiziții de carte la Biblioteca Județeană

Dintre noile achiziții de carte, Biblioteca Județeană A.D. Xenopol vă recomandă următoarele titluri:

Ioan Țepelea - ***De la preistorie la Evul Mediu. Evoluții ale gândirii științifice***, *Editura Emia*

Membru al Uniunii Scriitorilor din România, Ioan Țepelea este și autorul unor lucrări premiate la diferite târguri și saloane de carte naționale și internaționale. Între acestea se pot menționa: **O campanie pentru liniștea Europei, Sur les fronts de l'Éurpe Nouvelle, Incursiuni în istoria culturii și civilizației,** etc.

În lucrarea de față autorul, deși nu se ocupă în modul cel mai strict de evoluțiile științei din cele mai vechi timpuri și până azi, încearcă să surprindă aspecte ale civilizației și științei, fie cu referire la civilizațiile mari, fie cu referire la perioadele istorice ale căror caracteristici au fost date și de mari descoperiri științifice.

François-Charles Mougel - ***Marea Britanie în secolul al XX-lea***, *Editura Corint*

Pe parcursul celor 140 de pagini, profesorul Mougel încearcă să surprindă, într-un limbaj cât se poate de accesibil cititorului, aspecte din istoria atât de tumultoasă a Marii Britanii. În capitole ca: **Războiul și iluzia păcii, Crize și dezamăgiri, O nouă Mare Britanie, Economie, societate, cultură** întâlnim o Anglie dominată de conflicte și războaie, dar și o țară în care economia a devenit o economie de consum, a serviciilor și a know-how-ului larg deschisă spre exterior.

J.T. Addison - ***Viața după moarte în credințele omenirii***, *Editura Herald*

Autorul acestei lucrări, așa cum arată Robert Godet în prefața cărții, și-a condus cercetarea asupra concepțiilor referitoare la viața postumă nu cu intenția „de a cântări argumentele de ieri sau de azi cu privire la adevărul ideilor concepute de unii oameni", ci doar de a expune credințele „oricui este interesat cât de puțin într-o asemenea problemă". Această intenție a fost realizată derulând printr-o vastă și lucidă „panoramă", ima-ginile zugrăvite de lumea celor vii despre lumea celor morți.

S.C. „Adevărul" SRL nu-și asumă responsabilitatea pentru conținutul articolelor publicate, aceasta revenind în exclusivitate autorilor.

Festivalul prieteniei și speranței

Terasa hotelului Parc din Lipova a găzduit recent, a doua ediție a Festivalului cultural-artistic și distractiv Ziua Prieteniei și Speranței, organizat de Consiliul Județean Arad, prin Direcția Generală pentru Protecția Drepturilor Copilului, și de Primăria Lipova. Au participat formații ale copiilor instituționalizați de la casele de copii, centrele de zi, centrele de plasament și asociațiile caritabile din județul Arad precum și invitați din Timișoara și Bekes (Ungaria). Timp de mai multe ore, în fața unui numeros public spectator tinerii artiști amatori au prezentat un frumos program de recitări, cântece și dansuri care au stârnit ropote de aplauze, pe măsura talentului și muncii lor. Cel mai important lucru a fost însă legătura de suflet dintre copii, relația de apropiere, comunicare și simpatie care s-a realizat și care se va consolida în timp prin alte și alte întâlniri de acest gen.

D-na Edita Juhasz, director al DGPTC Arad, ne-a declarat că festivalul lipovan se înscrie în calendrul de manifestări prin care statul român și organizațiile nonguvernamentale caută să ofere tinerilor fără familie un cadru propice pentru etalarea calităților native sau dobânditę, ingeniozității și talentului lor. Meritul succesului este deopotrivă al copiilor cât și al celor care se ocupă de ei în sistemul instituționalizat: profesori, medici, instructori.

Carnavalul vesel și colorat și discoteca plină de vervă au încheiat o zi reușită în care bucuria, prietenia și speranța și-au dat mâna spre fericirea celor pentru care casa de copii POATE FI acasă.

Organizatorii aduc mulțumiri generoșilor sponsori care au oferit copiilor cadouri, dulciuri și răcoritoare: societățile comerciale Dezimed, Tehnodomus, Rovimpex, Avram și fiii, Manitoba Tex, Kapan Sport, Tomate Prod, Marem, RB Prod, Chibax, Astral Impex, Apemin, Șoimoș Prod Impex, fundațiilor Hora Copiilor, Ajutați Copiii, Kinder Sofort Hilfe, Britt, Outreach Romania și nu în ultimul rând S.C. STA-CO SRL, gazda festivalului.

D. Ocneriu

Folclorul este izvorul din care se inspiră celelalte genuri muzicale

Elisaveta Rudei este o frumoasă și talentată solistă de muzică populară, care se bucură de un mare succes la toate concertele la care participă. Puțini din iubitorii cântecelor sale știu însă că profesoara de canto Elisaveta Rudei, de la Școala de Artă din Arad pune pe primul plan al muncii sale îndrumarea tinerelor mlădițe pe tărâmul atât de greu, dar atât de frumos al folclorului românesc autentic.

– Mai sunt tineri care doresc să urmeze cursurile de folclor muzical?

– Desigur. Chiar dacă temporar s-ar părea că alte genuri muzicale fac deliciul publicului ascultător, folclorul va rezista pentru că el este izvorul din care se inspiră toate celelalte genuri muzicale.

– Căutați să îndrumați tinerii conform stilului dvs. de interpretare?

– Orice profesor știe că elevul are personalitatea lui proprie și că acesta va deveni un artist original, nu o copie. De aceea ne străduim să le imprimăm elevilor două idei formative: cultivarea stilului propriu și păstrarea autenticității folcorului, atât regională cât și națională.

– Din ce zonă folclorică vă culegeți melodiile?

– Eu sunt basarabeancă și de mică am crescut cu cântecul moldovenesc. Venind în România, am luat contact cu toate zonele folclorice și am descoperit cu bucurie unitatea în diversitate a folclorului românesc, un fascinant mozaic de stiluri diferite și totuși atât de apropiate.

– Totuși, aveți ceva aparte pentru o anumită zonă?

– Poate zona Podgoriei Aradului, cu interesanta ei interferență de Banat și Bihor. Oricum, folclorul arădean trebuie să se afirme cât mai curând la adevărata sa valoare, și asta se poate realiza numai prin soliști talentați și prin autenticitate.

– Festivalul „La izvor de cânt și dor" de la Lipova poate fi prilejul afirmării unor adevărați cântăreți populari?

– De festivalul lipovean mă leagă amintiri plăcute, întrucât aici am câștigat Marele Premiu în 1991. A devenit un festival de tradiție și tot mai mulți tineri îl socotesc o adevărată rampă de lansare în viitoarea lor carieră muzicală.

– Vă mulțumesc și vă doresc mult succes în cariera artistică și în cea profesorală și să aveți mână bună în plămădirea viitoarelor generații de artiști arădeni!

A consemnat,
Dorin Ocneriu

„Explozia” toamnei: întâia zi de școală

Învățământul arădean în fața noului an școlar

interviu cu prof. ZOEA ROTARU, inspector școlar general la I.Ș.J. Arad

– Doamnă inspector general ați participat astăzi (n.n. ieri) la mai multe festivități de deschidere a noului an școlar. Câte instituții de învățământ și-au deschis porțile în județul Arad?

– La nivelul județului nostru au început noul an de învățământ 273 grădinițe, 149 școli cu clasele I-IV-a, 118 școli cu clasele I-VIII-a, 4 colegii, 32 licee și grupuri școlare, 1 Club Sportiv Școlar, 3 Școli Speciale, 2 centre școlare.

De asemenea unități școlare pentru minorități cu predare în limba maghiară (49), germană (18), slovacă (2), sârbă (1). Se mai predă în limbile bulgară, ucraineană, rromani.

– Câți elevi vor învăța în anul școlar 2003-2004?

– Avem preșcolari (12.343), în clasele I - IV (22.867), în clasele V - VIII (22.394), în licee (14.235), în școli de arte și meserii (4.353), total fiind de 76.192.

– De ce personal dispun școlile pentru buna desfășurare a programului educativ?

– În instituțiile de învățământ lucrează peste șapte mii de angajați astfel: educatoare 758, învățători 1.145, profesori 3.614, personal didactic auxiliar 188, personal nedidactic 1.362.

– La început de an școlar care este situația lucrărilor de igienizare și reparații?

– S-au realizat lucrări, astfel: * în municipiu în valoare de 19 miliarde lei; * în județ peste 20 miliarde lei; * în reabilitare sunt două școli; clădiri noi sunt două.

– Ce ne puteți spune despre autorizațiile sanitare pentru școli și avizele medicale pentru profesori?

– Toate unitățile școlare au fost inspectate de colective comune formate din reprezentanți ai Prefecturii, Direcției de Sănătate Publică și Inspectoratul Școlar Județean, în perioada 15 august - 15 septembtrie. Au fost depuse dosarele pentru autorizarea pentru anul școlar de către majoritatea unităților școlare și până la 1 octombrie se va finaliza această activitate. Cadrele didactice au gratuitate pentru avizele medicale, termenul limită stabilit este până la 1 noiembrie. În școli există 32 cabinete medicale.

– Care este situația manualelor și a rechizitelor școlare?

– Manuale școlare pentru clasele I-VII s-au primit în proporție de 100%; pentru clasele a IX-a s-au primit în proporție de 51,48% din necesar; pentru școala de arte și meserii 40,72%. Toate sunt distribuite în școli.

La rechizite școlare s-au primit 15.087 pachete distribuite în totalitate în școli (o treime dintre elevi beneficiază de gratuitate)

– Dotarea cu mobilier școlar, calculatoare...?

– Este în derulare contractul cu o firmă de (2,9 miliarde lei) pentru unitățile de învățământ din județ, bani alocați de Guvern prin M.E.C.T.; În licee, cu excepția celor vocaționale, s-a introdus rețea de calculatoare de 25+1 server; În toate școlile gimnaziale există calculatoare mai vechi sau mai noi obținute fie de la consiliile locale, fie din donații și sponsorizări; În luna mai primăria a dotat 11 școli cu copiatoare noi, performante. De asemenea s-au primit de la Guvern trei microbuze.

– Cum se derulează programul guvernamental „Cornul și laptele“?

– S-au asigurat condiții igienice în toate unitățile de învățământ. Se bucură de gratuitate: școlari - 22.867, preșcolari - 9.390.

– Ce mesaj aveți pentru dascăli și elevi la începutul acestui an școlar?

– Le doresc să aibă un an școlar plin de satisfacții, bucurii în suflet și lumină în minte.

V. Filip

La Liceul „Vasile Goldiș”

Liceul „Vasile Goldiș” i-a primit ieri pe cei 217 elevi de gimnaziu, 470 de liceeni și pe cei peste 50 de profesori, în straie noi. Pe timpul vacanței de vară, aici s-au făcut ample lucrări, care au făcut ca școala să se schimbe la față: cantina a fost zugrăvită, s-a pus gresie, faianță, cancelaria profesorilor a fost renovată și remobilată, s-au făcut lucrări la internatul cu peste 100 de locuri, la vestiarele pentru educație fizică. Toate acestea s-au realizat atât din fonduri publice, cât și din fondurile proprii ale școlii, în total 800 de milioane de lei. Încă o dovadă că Liceul „Vasile Goldiș” se află pe o pantă ascendentă în peisajul învățământului arădean.

La acest moment festiv, al deschiderii noului an școlar, le-au vorbit elevilor adunați în curtea școlii directoarea Doina Cheta, directoarea adjunctă Mirela Chiș, directorul educativ Gabriel Iazbinski, prof.univ. dr. Lizica Mihuț, rectorul Universității „Aurel Vlaicu”, lect. univ. dr. Marius Grec, prodecanul Facultății de Științe Umanist-Creștine a Universității de Vest „Vasile Goldiș” și, din partea comitetului de părinți al școlii, Ramona Nicola și Ioan Rusu.

C. L.

La Colegiul Național „Moise Nicoară”

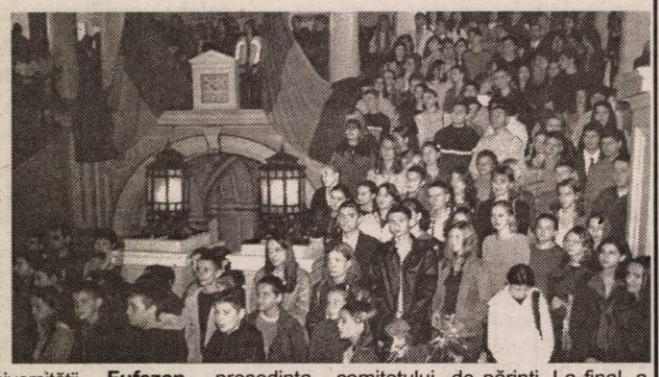

Festivitatea de deschidere de la Colegiul Național „Moise Nicoară” a decurs în nota de eleganță și măreție specifică acestei școli de elită a Aradului. Înșirați pe maiestuoasele trepte ale colegiului, cei aproape 1000 de elevi și diriginții lor au fost din nou împreună la începutul unui nou an școlar. Cu emoții crescânde au păsit pe treptele colegiului cei 60 de „boboci” care abia s-au despărțit de primii patru ani de școală și cei 180 de proaspeți liceeni.

Ceremonia a fost onorată de mai-marii urbei și județului - primarul **Dorel Popa** și prefectul **Vasile Dan Ungureanu**, de **Gabriel Oprea**, ministru delegat al Administrației Publice, de **prof. univ. dr. Lizica Mihuț**, rectorul Universității „Aurel Vlaicu”, de **prof. univ. dr. Francisc Schneider**, prorectorul Universității de Vest „Vasile Goldiș”, de **P.S. dr. Timotei Seviciu**, episcop al Aradului, Ienopolei, Hălmagiului și Hunedoarei, însoțit de un sobor de preoți, de **Zoea Rotaru**, inspector școlar general la I.Ș.J. Arad, de directorii școlii - **Wilhelm Portal**, director general și **Gheorghe Herlo**, director adjunct, de **Monica Fufezan**, președinta comitetului de părinți. La final, a răsunat imnul Colegiului Național „Moise Nicoară”, devenit emblemă a acestei prestigioase școli a Aradului, unde învață olimpici naționali și internaționali, bursieri ai universităților din lumea întreagă.

C. L.

La școala numărul 2 din Sântana

Rromii învață împreună cu românii, în casă nouă

Odată cu începerea noului an de învățământ, Școala cu clasele I-VIII din Sântana s-a îmbogățit cu un imobil a cărui construcție a fost recent finalizată. Este vorba de o investiție de peste 70 mii de dolari, finanțată de Banca Mondială, care cuprinde 5 săli de clasă, laborator de informatică, bibliotecă, toalete interioare, etc.

„Construcția acestei școli a început în urmă cu mai mulți ani, dar n-a apucat să se mai termine. Acum, cu sprijinul Băncii Mondiale, după ce s-a dărâmat ce a mai rămas din clădire, a fost ridicat un imobil modern, la standarde corespunzătoare” mărturisește doamna Viorica Enache, directorul școlii.

În noua școală urmează să învețe atât copii români cât și rromi, după un program alternativ, dimineața și după-masa.

Actualmente, școala cu clasele I-VIII din Sântana, igienizată în întregime, își va deschide porțile pentru 684 de copii, din care aproape 400 sunt de etnie rromă. „În plus, această unitate de învățământ cuprinde și o grădiniță, la care sunt înscriși 147 de copii, dintre care 62 sunt rromi. Întreaga activitate educativă este realizată de către 47 de cadre didactice și 7 educatoare”, spune doamna Enache.

Ieri, după slujba de sfințire a noului lăcaș de învățământ, elevii și-au delectat dascălii și părinții cu un interesant program artistic.

C. Trif

La Școala Generală „Aurel Vlaicu“

Primul clopoțel în anul școlar 2003-2004 a adunat în curtea școlii generale „Aurel Vlaicu“ copii, părinți și dascăli deopotrivă, pentru a sărbători împreună un nou început de drum pe lunga cale a învățăturii.

Ca în fiecare an, festivitatea a fost deschisă de preoții Teodor Baba și Arpad Kirfly, care au binecuvântat școala și le-au urat elevilor să aibă parte de cât mai multe succese școlare. Printre invitații prezenți la deschiderea anului s-au numărat de asemenea: Achim Alexa - președintele Comisiei pentru Educație și Cultură a Consiliului Județean, Simona Stiger - inspector școlar la ISJ, agent șef adjunct Ioan Hojda de la Poliția Rutieră, Marius Călinici - președintele comitetului de părinți, Isabela Botca de la McDonald` s etc. Dna **Petrușca Tămășan**, directoarea instituției, a citit mesajele primite de la președintele Ion Iliescu, prim-ministrul Adrian Năstase și prefectul Aradului, Dan Ungureanu. De asemenea, dânsa a ținut să mulțumească Primăriei și părinților pentru fondurile adunate, care au fost folosite pentru reparațiile necesare școlii: mobilier nou în sălile de clasă, montarea gresiei la grupurile sanitare, zugrăvirea pereților etc.

Programul festiv a fost completat de crâmpeie de folclor românesc și de un moment artistic în limba engleză, toate interpretate de elevii talentați pe care școala îi are.

Leila Buțiu

La Liceul Pedagogic „Dimitrie Țichindeal“

„Ne găsim într-un moment important, într-o școală cu o tradiție de aproape două secole de învățământ pedagogic românesc. Patronul spiritual și primul director al acestei școli a fost Dimitrie Țichindeal, cel pe care Mihai Eminescu îl numea cu admirație «gură de aur». Așa și-a început ieri cuvântul prof. **Alexandru Blaga**, directorul Liceului pedagogic „D. Țichindeal“, la festivitatea de deschidere a noului an de învățământ. Festivitatea a fost onorată de **Gabriel Oprea**, ministru delegat al Administrației Publice (care a citit mesajul primului-ministru Adrian Năstase), primarul municipiului Arad, **Dorel Popa** (care a prezentat mesajul Președintelui României, Ion Iliescu), P.S. dr. **Timotei Seviciu**, episcopul Aradului (care a făcut legătura între școală și biserică prin personalitatea patronului spiritual Dimitrie Țichindeal - care cărturar și om al bisericii), **Dan Ungureanu**, prefectul județului, prof. **Zoea Rotaru**, inspector școlar general, reprezentanții universităților arădene, etc.

Cei peste 1200 de elevi (din care aproape 120 de „boboci“ de clasa I) au ascultat cu emoție cuvintele ce le-au fost adresate de oficialități și de colega lor din cls. a XII-a Simina Danciu. Ei au simțit mândria de-a fi elevii unei școli cu tradiție unde au predat mari dascăli ai învățământului românesc și s-au format distinse personalități, într-o școală care și astăzi se numără printre cele mai bine din țară.

V. F.

La Grupul Școlar Industrial „Aurel Vlaicu“

Grupul școlar industrial „Aurel Vlaicu“ și-a deschis ieri porțile pentru 1164 elevi care vor învăța în 46 de clase de liceu ori profesionale în domeniile mecanică auto și electrotehnică.

După un Te Deum, oficiat de părintele prof. **Dacian Nan**, prof. ing. **Michaela Borza**, directorul liceului și invitații - **Tiberiu Dekany**, consilier local, **Cornel Munteanu**, directorul S.C. Autoservice Micălaca, **Ioan Czimbal**, reprezentantul S.C. Astra-Trinity- s-au adresat elevilor urându-le să aibă succes în noul an școlar cu îndemnul de a se pregăti temeinic pentru viitoarea profesie pe care și-au ales-o.

V. F.

Contracepția la sportive

În cazul **sportivelor, la pubertate**, când mecanismele de reglare neuroendocrină a ciclului menstrual nu sunt stabilizate, manifestările clinice cele mai des întâlnite sunt tulburările de ciclu menstrual și metropatiile juvenile.

Reglarea ciclurilor menstruale se face cu contraceptivele orale combinate (21 tablete pe folie, luate minimum 3-6 luni).

În cazul **adolescentelor**, tratamentul de elecție este cel al contraceptivelor orale combinate.

În cazul **sportivelor ce se apropie de 30 de ani, mai ales dacă au copii,** se pot uziliza: steriletul, contraceptivele orale combinate, mijloacele de barieră și mai puțin sterilizarea chirurgicală (ligaturarea trompelor).

Alegerea mijlocului contraceptiv depinde și de ritmul vieții sexuale. Atunci când contactele sexuale sunt ocazionale, la distanțe de timp, vor fi preferate mijloacele de barieră (ex. prezervativul).

Dacă **sportivele sunt tinere și nu au copii (sub 20 de ani) sau au copii, dar doresc și alte sarcini**, nu vor apela la sterilet sau metode chirurgicale.

Sportivele care practică natația, canotajul, săriturile de la trambulină, schiul, sporturi care predispun deseori la afecțiuni inflamatorii ale anexelor, cu evoluție trenantă, deseori recidivantă, vor evita steriletul și contracepția hormonală cu acțiune prelungită. Se vor prefera contraceptivele orale combinate sau mijloacele de barieră.

În general, contracepția hormonală cu acțiune prelungită (implanturi subcutanate, injecții trimestriale etc.) trebuie evitată la sportive, fiindcă tratarea complicațiilor și a eventualelor efecte secundare e greu de făcut.

În cazul unor antecendente familiale de cancer genital (indiferent de localizare) trebuie evitată contracepția hormonală. **În prezența unor afecțiuni acute sau cronice ale sferei genitale** se va evita montarea steriletului, datorită riscului de agravare până la pelviperitonite.

Sub impactul direct al efortului fizic și al stresului pot apărea tulburări de ciclu menstrual.

Reglarea ciclurilor menstruale se poate face cu ajutorul contraceptivelor orale combinate (C.O.C.).

Ca urmare a unor dezechilibre endocrine, a unei vieți sexuale neregulate, a unor procese fiziopatologice locale se pot dezvolta chisturi ovariene funcționale și/sau chisturi benigne mamare. Ambele se pot trata, cu succes, cu ajutorul C.O.C.

Accidentările, frecvente în lumea sportului ridică un alt tip de probleme. Dacă se ajunge la intervenții chirurgicale de amploare, cu anestezie și imobilizare mai îndelungată, contracepția hormonală trebuie oprită. Același lucru e valabil și în cazul imobilizărilor îndelungate în aparat gipsat.

Colaborarea trio-ului **medic sportiv-sportivă-ginecolog** asigură reușita în contracepția și performanța sportivă.

dr. Sorin Prișcă
(extras din rezumatul apărut în revista Palestrica Mileniului III)

Remedii naturist

● **în urticarie** se recomandă să se bea ceaiul preparat din: țintaură, fumariță, trei - frați -pătați, rostopască, mesteacăn și splinuță. La 250 ml apă fiartă se pun 2 linguriță din amestecul de plante și se infuzează 5 minute. Se beau 3 căni de ceai călduț, zilnic. În uz

extern, se recomandă spălături și aplicări de comprese pe zonele cu erupție cu: rădăcină de brusture și soc. Pentru combatera pruritului (mâncărimii) se recomandă administrarea a 30 de picături pe zi de tinctură de brusture și badijonarea zonelor cu erupție cu ulei de mentă și levănțică.

● **În mastoza fibro-chistică** se recomandă ceaiul preparat din: coada-șoricelului, gălbenele, coada-calului, sunătoare, tătăneasă; urzică, trifoi-roșu și cretișoară. O linguriță cu vârf din amestec se pune la 250 ml apă fiartă. Se infuzează 3 minute. Se beau 3 căni pe zi. La fiecare cană de ceai se adaugă 15 picături de bitter suedez. Se aplică pe sâni comprese cu bitter suedez. Înainte de fiecare compresă se aplică unguel de gălbenele, făcându-se masaj ușor, până intră bine în piele.

● **pentru combaterea meteorismului (a balonării)** se recomandă:

● ceai din semințe de mărar: în 250 ml de apă fiartă se adaugă 2 linguriță de semințe, care se fierb 15 minute. Se strecoară și se bea cald;

● ceai preparat din: anason, roiniță, șovârv, cimbru, fenicul și chimen. Se prepară sub formă de infuzie: 1 linguriță la 250 ml apă clocotită. Se beau 1-2 căni pe zi.

● **în anemie** se recomandă: urzică, pelin, țintaură, coada-șoricelului, cretișoară. La 250 ml apă fiartă se pun 2 linguriță din amestecul de plante și se face o infuzie de 3-5 minute. Se strecoară și se beau 3 căni pe zi. De asemenea, se recomandă administrarea a 2 linguriță de polen, în fiecare dimineață, timp de o lună, cu repetare după o lună de pauză.

● **în bronșita acută** se recomandă ceiaul preparat din: roiniță, cimbrișor de câmp, nalbă mare, pătlagină, salvie, tătăneasă și ciubotica-cucului. Din amestecul de plante se pune 1 linguriță cu vârf la 250 ml apă fiartă. Se infuzează 15 minute. Se beau 3 căni de ceai pe zi, cald, îndulcit cu miere. Se mai recomandă două inhalații pe zi, a câte 15 minute, cu ceai de mușețel, sare, ceapă, ulei de mentă și de levănțică. La 250 ml ceai de mușețel, în clocot, se pun 2 linguriță de sare, o ceapă dată prin răzătoarea mare și câte 5 picături din uleiuri.

Farmacia verde

■ **turița-mare** conține substanțe amare, tanin, ulei volatil, bioxid de siliciu, acid ascorbic, acid nicotinic, vitamina K etc.

Are efect colagog, antidiareic, depurativ, litolitic, antidiabetic, antiinflamator, cicatrizant. Se recomandă în: hepatite, dischinezii biliare, litiază biliară, diaree, lipsa poftei de mâncare, reumatism, diabet, hemoptizie. Se mai recomandă în amigdalite, afte precum și în suprasolicitarea corzilor vocale (cântăreți, profesori). Gargara cu ceai de drăgaică și turița mare clarifică vocea.

■ **ciuboțica-cucului** conține saponozide, flavonoide, substanțe triterpenice. Are efect expectorant, secretolitic, sedativ. Se recomandă în bronșite, pneumonii, afecțiuni nervoase, insomnii, afecțiuni cardiace, boli reumatice. Pentru insomnie se recomandă următorul amestec: ciuboțica-cucului, levănțică, sunătoare, conuri de hamei, rădăcină de valeriană. Peste o linguriță cu vârf din amestec se toarnă 250 ml apă clocotită și se infuzează 3 minute. Acest ceai se bea călduț, înghițitură cu înghițitură, înainte de culcare. Se poate îndulci cu miere de albine.

■ **cretișoara** are efect astringent, antidiareic, tonic și hemostatic. Cercetări recente au descoperit importanța plantei în păstrarea sarcinii de către mame. Se recomandă în tulburări menstruale, leucoree (scurgeri albe), tulburări neurovegetative (din perioada pubertății și a menopauzei). Cretișoara, în amestec cu coada-șoricelului (în părți egale) se recomandă la tinerele fete la care menstruația nu apare, în ciuda tratamentului medicamentos.

Rezolvarea problemelor de
DINAMICĂ SEXUALĂ MASCULINĂ
Prin intermediul Clinicilor ON

ON CLINIC LTD

Ți-ai schimbat mașina, te-ai mutat în casă nouă, dar cu dragostea cum stai? Dacă cele mai multe "afaceri" nereușite sunt în pat, e vremea să te reînnoiești! Sună pentru o programare la ON CLINIC și în curând vei uita de ejacularea precoce sau de problemele cu erecția, pentru că

meriți și poți!

București: 021-3111929
Baia Mare: 0262-214243
Timișoara
Noul număr: 0256-302588
Iași: 0232-265551
Brașov: 0268-333989

(c635)

Știați că...

◆ **alimentele care reacționează 100% ca baze** și care sunt indicate în alimentația noastră zilnică sunt: zarzavaturile, verdețurile, ceapa, cartofii, castanele comestibile, tărâțele de grâu, germenii de grâu. **Alimentele care dau 100% acizi**, deci produc aciditate în organism și care trebuie evitate sau consumate doar în cantități mici sunt: carnea, grăsimea animală, uleiul rafinat, făina albă, zahărul rafinat, sarea, fructele acre (grapefruit, vișine etc.) Dăunătoare sunt produsele de patiserie care au o mare concentrație de zahăr și grăsimi.

◆ **a vorbi la telefonul mobil în timp ce conducem este de trei ori mai periculos decât a asculta muzică** Șoferii au tendința de a conduce mai repede și de a lua curbe mai strânse, atunci când vorbesc la telefon. În această situație, ei sunt de trei ori expuși unui accident decât șoferii care ascultă doar muzică în timp ce conduc. În plus, utilizarea telefonului mobil la volan scade eficiența șoferului.

◆ **migrenele ar putea fi tratate chirurgical**, prin îndepărtarea unor mușchi din regiunea frunții și cefei. Deși cauza exactă a migrenelor, ce afectează o persoană din zece, nu este cunoscută, dr. Guyron este de părere că durerile sunt cauzate de probleme într-una sau mai multe din cele patru regiuni ale capului: fruntea, tâmplele, ceafa sau nasul. Pentru a determina zona cu probleme, medicul a injectat pe rând BOTOX în fiecare din ele, apoi a operat zona cu probleme, îndepărtând mușchiul sau îndepărtând septul, după caz. Descoperirea a fost prezentată la Congresul Mondial al Chirurgilor Esteticieni din Sydney.

◆ **persoanele care „sar" peste micul dejun sunt mai predispuse la îngrășare** fiindcă își potolesc foamea cu dulciuri și alte gustări cu un conținut mare în calorii.

◆ **plantele și legumele modificate genetic** nu prezintă nici un risc pentru sănătatea oamenilor. Explicația pentru scepticismul publicului față de plantele modificate genetic se datorează unei probleme „filozofice", oamenii având tendința să se excludă pe ei înșiși din natură.

◆ **merele roșii ar putea preveni cancerul mamar.** Fitopigmenții conținuți în coaja fructelor roșii pot împiedica proteinele eliberate de tumori, pentru a crea vase de sânge. Din moment ce vasele de sânge sunt o sursă de nutrienți pentru celulele tumorale, acțiunea fitopigmenților împiedică creșterea tumorilor dincolo de un milimetru. În cazul cancerului mamar, fitopigmenții împiedică celulele canceroase să răspundă la acțiunea estrogenului, de care au nevoie pentru a se dezvolta. Aceasta este constatarea profesorului oncolog Huynh The Hung din Singapore.

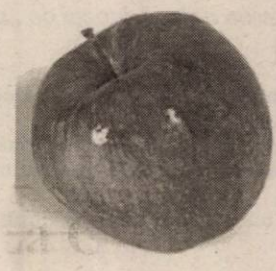

Pagină realizată de
dr. Maria Filimon

Ministrul Oprea ne-a liniștit:

Arădenii vor avea căldură la iarnă

Gabriel Oprea , ministru delegat la Ministerul Admnistrației și Internelor a fost ieri prezent în municipiul nostru „pentru că iubesc Aradul". Lăsând la o parte aceste considerente sentimentale, Oprea a venit la Arad, în calitate de reprezentant al Executivului pentru deschiderea oficială a anului școlar.

După trei deschideri, ministrul Oprea, flancat de secretarul de stat, la MAI, Ilie Ștefan, s-a interesat și de problema CET-urilor. De altfel, la Arad s-au reunit tot ieri și directorii de centrale electrotermice din țară. „Dintre cele 23 de CET-uri caresunt externalizate, 18 merg bine", a punctat Ilei Ștefan.

La sediul PSD Arad, Oprea a dat asigurări că „arădenii vor avea căldură la iarnă. De la București se vede că CET Arad „este unul dintre cele mai bune din țară."

Toate admnistrațiile locale se plâng de sumele insuficiente care se primesc la rectificasre. La întrebarea ziarului nostru referitoare sumele foarte mici care se primesc la rectificarea bugetului, față de cele solicitate inițial (Aradul a primit doar 50 miliarde de lei, deși a solicitat aproape 400 de miliarde de lei) ministrul Oprea a răspuns: „Banii nu sunt niciodată suficienți, însă la echilibrarea bugetuluui sumele se calculează după niște criterii matematice foarte exacte. Însă, pe de altă parte, admnistrația locală trebuie

Ilie Ștefan

să-și arate eficiența prin promovarea de proiecte importante pentru comunitate, care să primească finanțări extene prin BEI, BERD și Programul Phare"

Ilie Ștefan a ținut să adauge: „Nimeni nu împarte banii după ureche,să zicem stând la o apă minerală cu ministrul Finanțelor, Tănăsescu. Criteriile sunt foarte clare, iar componenta subiectivă poate fi de cel mult 10%"

Dacă criteriile sunt matematice de ce mai există totuși o marjă subiectivă, așa cum a afirmat Ștefan? Chiar dacă nu pare mult, o zecime în fiecare an înseamnă ceva. Dar fiindcă a început anul școlar „trebuie să investim în copiii noștri, care reprezintă speranța într-un viitor mai bun într-un viitor mai bun", a concluzionat Gabriel Oprea. prezentul însă...

G. Constantinescu

Inaugurare

Secție de Jandarmi - nouă - la Chișineu Criș

Comandamentul Județean de Jandarmi Arad a inaugurat ieri după amiază sediul Detașamentului și Secției de jandarmi pentru ordine publică Chișineu-Criș. Secția va funcționa într-o aripă spațioasă a Căminului Cultural din localitate. La eveniment au participat ministrul delegat pe Administrație Publică - Gabriel Oprea (din cadrul Ministerului Administrației și Internelor), adjunctul comandantului Jandarmeriei Române - gen. de brigadă Gavril Pop, comandantul Comandamentului Teritorial de Jandarmi Timișoara - gen. de brigadă Constantin Rădoi și adjunctul acestuia

Ungureanu, Oprea, Burdan - la inaugurare

Pregătiți pentru misiune...

col. Sârcă Alexandru. Invitații au fot primiți de către primarul din Chișineu Criș - Gheorghe Burdan, prefectul Dan Vasile Ungureanu și comandantul C.J.J. - col. Alexandru Chiș. Primarul localității a spus în discursul inaugural că primește cu bucurie evenimentul pentru că locuitorii din Chișineu Criș se vor simți mai în siguranță de acum înainte. „Vreau să mulțumesc Jandarmeriei Române, în special domnului comandant Kiș care ne-a oferit tot sprijinul ", a declarat Burdan. La rândul său, adjunctul comandantului Jandarmeriei Române - gen. de brigadă Gavril Pop a dorit să-i mulțumească primarului din „Criș" pentru ceea ce a realizat, menționând că în urmă cu o lună - în acel loc - era un spațiu care nefiind folosit începuse să se deterioreze. Purtătorul de cuvânt al C.J.J., lt. Dorin Bosneag ne-a declarat că detașamentul va fi format din 28 de jandarmi profesioniști și un subofițer, sub comanda maiorului Alexandru Vinter. Principalele misiuni ale jandarmilor din Chișineu Criș se vor axa pe menținerea liniștii și ordinii publice în localitate și de colaborare cu Poliția și Administrația Publică Locală. O oficialitate opina că mr. Vinter va face o bună echipă cu comandantul Poliției din Chișineu Criș, col. Eugen Terebenț. Se așteaptă ca prin apariția jandarmilor în localitate să crească gradul de siguranță al cetățenilor și să scadă numărul infracțiunilor.

Olimpiu Bulzan
Foto: Al. Marianuț

Se pot asociațiile de proprietari dispensa de conducerea U.L.A.L.A.?

După cum se știe, la data de 8 mai 2003, în Monitorul Oficial al României nr. 311 a fost publicată H.G. nr. 400 din 02.04.2003 prin care au fost aprobate Normele metodologice privind organizarea și funcționarea asociațiilor de proprietari.

În conformitate cu reglementările cuprinse în acest act normativ, la art. 58, 59 și 60 (capitolul IV, Îndrumarea metodologică a asociațiilor de proprietari) se prevede că îndrumarea asociațiilor de proprietari, controlul acestora se va realiza prin compartimentele specializate create în cadrul aparatului propriu al consiliilor locale, ale municipiilor, orașelor și comunelor.

Apariția acestui act normativ - deși cu multă întârziere - este totuși de un real folos pentru întreaga activitate a asociațiilor de proprietari. Așa stând lucrurile, se pune și cred pe bună dreptate întrebarea - dacă în aceste condiții - când asociațiile de proprietari au cui să se adeseze, se mai justifică ori nu existența și activitatea celor de la U.L.A.L., care în prezent este pe nicăieri pentru că nu au nici o competență de a rezolva problemele asociațiilor de proprietari, cum se credea acum mai bine de zece ani când a fost înființat acest organism.

Sigur, un răspuns categoric, dacă mai este ori nu nevoie de activitatea celor de la U.L.A.L. Arad, nu poate fi dat de nimeni. Numai adunările generale ale asociațiilor de proprietari pot să stabilească acest lucru. După opinia mea, nu cred că mai este nevoie de activitatea celor de la U.L.A.L. în timp ce în cadrul Primăriei din Arad a fost constituit un serviciu de specialitate care se ocupă de îndrumarea și controlul asociațiilor de proprietari, în timp ce U.L.A.L. nu poate nici să îndrume nici să controleze activitatea asociațiilor de proprietari. U.L.A.L. poate numai să dea asociațiilor de proprietari sfaturi, care le dă nu pe gratis, ci încasând sume fabuloase de bani. Și, fiindcă veni vorba de bani, trebuie reținut faptul că plata cotizației la U.L.A.L. este obligatorie, dar cu condiția ca aceasta să fie prevăzută în bugetele de venituri și cheltuieli ale asociațiilor de proprietari și, bineînțeles, aceste bugete să fie aprobate de Adunarea generală. Încălcarea acestei norme constituie abatere gravă de la normele statutare și pentru încălcarea „disciplinei" financiare, cei în cauză pot fi trași la răspundere.

Dar să nu lungim vorba, cred că a sosit timpul ca asociațiile de proprietari să mediteze asupra acestui lucru, respectiv dacă se mai cuvine ori nu să facă parte din U.L.A.L. Arad.

Pavel Ciurdaru

Scoala și căminul cultural din Voivodeni au ajuns în paragină

Despre satul Voivodeni am scris, în ultimul timp, destul de mult, de fiecare dată subliniind faptul că este vorba de o localitate îmbătrânită, cu multe case părăsite, principala cauză fiind migrarea tinerilor către oraș.

Acest fenomen a dus și la desființarea școlii din localitate, nemaifiind elevi, unitatea de învățământ a fost închisă. În acest moment, clădirea care altădată adăpostea copiii Voivodeniului arată jalnic, fără geamuri, cu pereți dărăpănați, la fel cum arată multe alte case din această localitate, rămase fără locatari.

Dar, poate mai jalnic decât clădirea școlii arată cea a fostului cămin cultural, rămas și el de izbeliște. Aici, pereții s-au surpat și totul arată ca după război. Primarul comunei Bârsa, de care aparține și satul Voivodeni, cunoaște această situație, dar ne-a declarat că nu prea are ce face, întrucât e vorba de bani mulți pentru a reface căminul cultural, bani de care Primăria nu dispune. Fiind vorba de o clădire veche de 100 de ani, ea trebuie rasă complet și ridicat un alt cămin cultural din temeleii. Fără bani însă, proiectul rămâne doar pe hârtie.

Cosmin Mihuța

Angajări de personal civil la Poliție

*Inspectoratul de Poliție Județean Arad selecționează candidați în vederea participării la concurs pentru ocuparea a două funcții de **„operator controlor date IV"** pentru Serviciul Poliției Rutiere.*

Condiții

- **pregătire în domeniul utilizării calculatoarelor și să cunoască legislație rutieră**
- **absolvenți de liceu cu diplomă de bacalaureat**
- **să aibă cetățenie română și domiciliul stabil în municipiul Arad**
- **candidații bărbați să aibă serviciul militar îndeplinit**
- **să aibă vârsta minimă 25 ani**
- **vechime în specialitate un an**
- **să nu fi suferit condamnări, să nu se afle în curs de urmărire sau judecată penală**
- **să fie declarați apt medical**
- **să aibă un comportament corespunzător în societate**
- **să îndeplinească cerințele postului scos la concurs**

*Informații suplimentare referitoare la bibliografie și data susținerii concursului se obțin de la Serviciul Management Resurse Umane din I. P. J. Arad, telefon **207.100** int. **2111** și **2113**.*

*Înscrierile se fac până la data de **19.09.2003**.*

Șeful Inspectoratului
Comisar-șef
Gudiu Nicolae

S.C. ICIM Arad S.A.

angajează
următorul personal:

- buldozerist
- mecanic deservent utilaje de încărcat pe pneuri
- automacaragist
- macaragist autorizat macara turn, macara pe pneuri și pe șenile
- draglinist
- mecanic reparații utilaje cunoscător instalații hidraulice
- conducător auto cu toate gradele B, C, D, E
- tractorist ruterist

Informații la sediul societății din Arad, Calea Aurel Vlaicu nr. 57 sau la telefon 289.650, Compartimentul Resurse Umane.

(8851709)

De la un stadion la altul

Panin - între meciul de la Baia Mare și nunta lui Turcan

● Deși, sâmbătă, la Baia Mare, a bifat cea de-a treia victorie din prezenta stagiune, UTA întârzie să-și dea drumul la jocul cu care și-a „amăgit" susținătorii în perioada de pregătire. Antrenorul Borugă a recunoscut și el acest lucru și chiar a oferit o explicație pentru momentul mai puțin fericit traversat de elevii săi. Cică, aceștia ar uita deseori că fac parte dintr-o echipă, dorind cu orice preț să iasă ei în față în detrimentul colectivului. O chestiune destul de gravă care nu își are locul în sânul unei grupări care a plecat la drum cu un singur obiectiv, revenirea urgentă în Divizia A. La experiența lui Gigi Borugă nu ar trebui să fie o problemă „extirparea" acestui „viciu", numai că procesul necesită foarte multă muncă de omogenizare a „filozofilor" - cum i-a numit chiar „principalul" utist pe fotbaliștii ce-i are la dispoziție. Dar peste toate acestea rezultatele sunt cele care contează, ori, momentan, „Bătrâna Doamnă" este despărțită de un singur punctuleț de vârful ierarhiei, iar Borugă nu poate fi acuzat când afirmă: **„Bine ar fi să jucăm tot atât de slab, dar să câștigăm toate meciurile"**. Om vedea peste două săptămâni la Mediaș, dacă UTA își va mai permite să „trăiască" tot atât de periculos, sau - poate - ne va închide gura devenind o echipă în adevăratul sens al cuvântului. ● Revenind „expediția" din „Dealul Florilor" să vă mai spunem că portarul Alexandru Iliuciuc a stat mai tot timpul în pat, la hotel „Maramureșul", pentru că avea în jur de 40 de grade febră. Grozav a fost titularizat, dar a cam „șomat" tot meciul ● În schimb, Panin, mutat în centrul defensivei pentru jocul cu F.C. Baia Mare, a fost poate prea activ, reușind performanța să ia două cartonașe galbene în numai trei minute. Numai așa - însă - la finalul întâlnirii, „Pandele" era deja pregătit să pornească în trombă spre Arad, împreună cu Drida, în mașina prietenei ultimului, pentru a lua parte la căsătoria unui fost coleg, Florin Turcan. Mai mult, Cristi Panin și soția sa, Dorina l-au născut pe „Flore", cinstit și de alți foști coechipieri: Grozav, Ciubăncan, Luca, Panaitescu sau Roli Nagy. ● Apropo de Ciubi, acesta a redebutat la UTA după un an și trei luni, schimbându-l după 76 de minute de joc pe un foarte șters Dorin Rădoi ● Jucătorii „alb-roșii" au efectuat, ieri dimineață, primul antrenament al săptămânii premergătoare partidei din runda a cincea, când la Arad sosește Industria Sârmei Câmpia Turzii. Până atunci - însă - oficialii „textiliști" au promis că vor achita salariile restante pe două luni de zile, bani pentru care fotbaliștii erau să facă un mic puci înainte de partida cu băimărenii.

Călin Mnerie

Beldeanu a plecat la CS Deva

Aventura mijlocașului de bandă stângă, Beldeanu, sub culorile „alb-roșii" nu a durat decât două luni de zile. Ieri, fiul marelui jucător al naționalei, Aurel Beldeanu, s-a întors de unde a plecat, adică la divizionara B, CS Certej, care între timp și-a schimbat numele în CS Deva. Pentru că jucătorul nu prea prindea echipa, atât conducătorii utiști cât și antrenorul Borugă au fost de acord să-l cedeze pe Beldeanu la o echipă unde are mari șanse să fie titular de drept. Pentru că în vară fotbalistul a venit gratis, tot așa a și părăsit echipa cu care spera să ajungă în primul eșalon. Poate altădată...

C. Mnerie

La Zalău, după punctele pierdute

■ A.C.U. Goldiș a pierdut sâmbătă o bună oportunitate de a-și îmbogăți zestrea în clasament, primind o replică viguroasă din partea minerilor de la Jiul, care au plusat la „adevăr". ■ Victoria cu 2-1 a oaspeților se datorează unui joc bun, elaborat al acestora, în prima parte, coroborat cu ratările elevilor lui Coraș și cu unele greșeli de arbitraj. ■ După pauză oaspeții s-au retras în apărare și nu au mai reprezentat un pericol real pentru poarta lui Sinescu, remarcat în primele 45 de minute. ■ Defensiva petroșeneană însă a funcționat, mai ales că la A.C.U. s-a resimțit absența accidentatului Pavel. ■ Legat de arbitraj, se poate adăuga faptul că asistenții au făcut schimb de linii înaintea începerii disputei. Lui Augustin Damian i s-a imputat anularea unui gol ce a părut regulamentar, pe motiv de afară din joc. ■ În pofida vremii ploioase, destul de reci, Marcel Coraș a supravegheat evoluția echipei arădene în tricou. ■ Pe final, golul lui Roșca din penalty reaprindea speranțele, dar dorita egalare, din păcate, nu se va produce. ■ În condițiile eșecului, „studenții" se vor deplasa la Zalău cu intenția recuperării punctelor. Poziția din subsol și blazonul obligă.

Adrian Hărțău

Printre eschive și croșee la „Centura Aradului"

▼ Amânată în primă fază din cauza schimbărilor apărute în calendarul competițional al Federației, a 30-a ediție a „Centurii Aradului" la box s-a bucurat de un mare succes. Timp de trei zile pe ringul din Aradul Nou, sportivi de la 13 cluburi din țară și străinătate s-au „bătut" pentru cele 20 de „Centuri" puse în joc de organizatori. ▼ O bilă albă pentru Primăria Arad și Consiliul Județean Arad, care au contribuit financiar la reușita acestui jubileu. ▼ Dacă Adi Buș a scos bani din buzunar - și nu puțini - pentru ca toată lumea să se simtă bine la Arad, trebuie să remarcăm și prestația antrenorilor Dionisie Szekely și Florian Barna, „pioni" fără de care „Centura Aradului" poate, astăzi, n-ar mai exista. ▼ Vineri seara, pe terasa restaurantului Quenn-Matinal (patron Vali Dima) a avut loc masa festivă, unde atmosfera a fost una de notă zece, iar muzica pe toate gusturile. Chiar și ungurească și sârbească. ▼ Pentru a evita partidele de salon și oprobiul spectatorilor pasionați de nobila artă, ar fi indicat ca meciurile în familie - între sportivi ai aceluiași club - să nu mai fie acceptate la „Centura Aradului". ▼ A surprins absența pugiliștilor de la Astra. Motivul: refuzul acestora de a contribui în vreun fel sau altul la organizarea acestei manifestări pugilistice de mare tradiție în boxul românesc. ▼ Din respect pentru pasionații acestui sport, organizatorii au decis ca intrarea să fie liberă la cele trei reuniuni. Lucru demn de toată lauda. ▼ Printre eschive și croșee am remarcat câțiva tineri arădeni de mare perspectivă, de care, cu certitudine, vom mai auzi în boxul românesc: frații Ciprian și Giorgian Nyeki; Ciprian Șipoș, Andrei Buda ori Flavius Grigoraș. ▼ Aceasta a fost ediția jubiliară a „Centurii Aradului", gândurile tuturor îndreptându-se deja spre august 2004, la întâlnirea cu ediția XXXI-a.

Foto: Al. Marianuț

Daniel Scridon

Jocul pivoților, marea problemă a ICIM-ului

▲ Dacă anul trecut Cupa ICIM a ajuns la Livas Târgoviște, de data aceasta Rapid București are în vitrină această cupă. Toate întâlnirile au stat sub semnul echilibrului, iar succesul ICIM-ului a fost de fiecare dată pe muchie de cuțit. ▲ Cine a luat loc în Polivalenta arădeană nu a avut cum să nu fie surprins de jocul formației CET Govora, până nu de mult o echipă de mijlocul clasamentului. Însă, după ce a arătat cu această ocazie, va avea un cuvânt de spus în ierarhia finală, chiar dacă mai este mult până acolo. ▲ Neașteptat de slab au evoluat baschetbalistele ce anul trecut au câștigat medalia de argint, chiar dacă acum nu mai pot conta pe serviciile Larisei Kulcsar. Ne așteptam la mai mult, mai ales că „U" Cluj va juca în Cupele Europene. ▲ Rapidul a fost cea mai îndreptățită echipă la câștigarea turneului, experiența multor componente fiind decisivă de cele mai multe ori. ▲ A mai rămas să caracterizăm jocul fetelor pregătite de Dan Moraru. Din capul locului trebuie precizat că echipa nu se poate baza pe pivoți. Când Ildiko Nagy joacă, atunci e foarte bine. Doar că la acest turneu nici unul dintre pivoți nu a jucat nimic, fiind nevoie de improvizații. Ar trebui ca Ana Maria Chirilă și Corina Moroșan, care au marcat câte 18 puncte, respectiv 6 pe parcursul celor patru meciuri, să realizeze cât de important e rolul lor. Baza - ca de obicei - a constituit-o trioul Grecu-Părău-Matei, cu un plus pentru prima. Dintre jucătoarele care au venit în această pauză competițională doar Anca Șipoș a fost folosită, și pentru început a mers bine. Pe Drăgoescu nu s-a putut conta datorită entorsei, iar Grigoraș și Ciofu nu au fost utilizate. ▲ Au fost, fără îndoială, meciuri foarte utile tuturor participantelor și campionatul se anunță a fi mai interesant decât precedentul. Să nu uităm că pe lângă cele patru echipe mai sunt încă două puternice: Livas și Sportul Studențesc, și cine știe ce surpriză va mai apărea...

Adela Ciolocoi
Anamaria Ursăchianu

Pe terenurile Diviziei D

Să nu obosiți, nea' Mircea!

Nimic nu ne mai miră în fotbalul județean. Constatăm cu stupoare că orice e posibil. O echipă să fie înscrisă în campionat fără acte și ștampilă; un jucător care a lovit un arbitru să ia o etapă de suspendare, iar altul doar pentru câteva „cuvinte dulci" să stea șase etape pe margine; un grup de juniori fugari să refuze să înapoieze legitimațiile de joc și să nu pățească nimic; ori un fost arbitru exclus din activitate pentru că n-a știut să numere până la patru, să fie delegat ca observator la două meciuri într-o etapă. Numai să nu obosiți, nea' Mircea. Ori, poate îți vei chema și finu' în ajutor și acoperiți voi toată etapa de Divizia D. Vorba cuiva: „doar gura lor trebuie să mănânce..."

◆ Mihai Petcuț și ai săi elevi de la Gloria au pornit în trombă acest campionat, cu patru victorii din tot atâtea meciuri. Nou-promovata echipă din Mailat a luat o „căruță de goluri" în disputa cu formația a căror conducători par să fi uitat că în acest an împlinesc 90 de ani de existență. La Gloria, ne referim. ◆ Când scoți mingea din plasă de 17 ori într-un meci, zău că nu pricepem ce cauți în elita fotbalului județean. E cazul „vulturilor" din Șocodor - primiți în mod suspect în competiție de către mai marii ajefiști - care au făcut doar figurație în jocul cu UTA II. ◆ Tot neînvinsă a rămas și Victoria Nădlac, după succesul de la Bârzava. Dacă nu pierdeau două puncte mari pe Valea Mureșului la Lipova, „vameșii" lui Claudiu Riviș erau în situația Gloriei. Dar campionatul e lung și multe se mai pot întâmpla. ◆ Cu un meci mai puțin disputat, formația din Chișineu Criș rămâne cu zero în dreptul înfrângerilor, după ce a trecut la pas de „oltenii" lui Țamboi de la Iratoșu. ◆ Surprinzător de slab debutul de sezon pentru „șoimii" Pâncotei, care încă sunt în căutarea primei victorii. Pe măceni nu i-au putut învinge, chit că aceștia s-au prezentat la joc fără un portar de meserie. A ieșit o remiză albă care nu mulțumește pe nimeni. ◆ Tot fără gol s-a încheiat războiul vecinilor de peste câmp, dintre Zădăreni și Vinga. Am avut parte însă de o contestație a gazdelor, cică - gurile rele o spun - la sugestia observatorului Vătran. Dacă nu a fost făcută înaintea jocului, în mod normal, e nulă. Dar, într-o pivniță din buricul târgului orice este posibil..., iar Leo Pinta și ai săi „studenți" se pot trezi cu meci pierdut. ◆ O repriză, atât au rezistat „dacii" din Beliu în fața Comerei, după care au cedat la scor de neprezentare. ◆ Revenit la prima dragoste, Ludovic Bubela, noul tehnician al „șoimilor" din Lipova a avut nevoie (și) de ajutorul „expertului" Bondar, pentru ca echipa lui să treacă de mânjii Rom-vestului. „Fluierașul" și-a permis să mai fluiere și fals în acest meci, știind că observator e nea' Mircea, coleg de (multă) suferință în „afacerea patru schimbări", care i-a scos din arbitraj pe cei doi. Pe plan național, că Aradul parcă nu e în România...

Daniel Scridon

Campionatul Județean „Onoare"

Seria A

Rezultatele etapei IV - a: Progresul Pecica - Victoria Felnac 3-0 (f.j.); Foresta Sânpetru German - C.N.M. Livada 2-2; Inter Arad - Unirea Șeitin 2-2; Stăruința Dorobanți - Petrom Nădab 8-2; Glogovăț 99 - Victoria Zăbrani 1-1; Inter Zimand Cuz - Mureșana Mândruloc 2-0; Podgoria Ghioroc - Mureșul Ususău 4-2; Voința Munar - Voința Zimandul Nou 0-0.

Etapa viitoare (20-21 septembrie 2003): Livada - Munar, Mândruloc - Pecica, Ususău - Sp. German, Felnac - Ghioroc, Zăbrani - Zimand Cuz, P. Nădab - Glogovăț, Șeitin - Dorobanți, Zimandul Nou - Inter.

Clasament

1. Pecica	4	2	2	0	9-1	8 (+2)
2. Șeitin	4	2	2	0	10-3	8 (+2)
3. Munar	4	2	2	0	6-1	8 (-1)
4. Livada	4	2	2	0	8-5	8 (+2)
5. Glogovăț	4	2	1	1	6-3	7 (+1)
6. Ghioroc	4	2	0	2	8-6	6 (0)
7. Felnac	4	2	0	2	6-7	6 (0)
8. Zimandul Nou	4	1	2	1	7-4	5 (-1)
9. Mândruloc	4	1	2	1	5-5	5 (-1)
10. Dorobanți	4	1	1	2	13-11	4 (-2)
11. Zăbrani	3	1	1	1	4-7	4 (+1)
12. Zimand Cuz	3	1	0	2	4-4	3 (0)
13. Inter	4	0	3	1	7-10	3 (-3)
14. Sp. German	4	0	3	1	4-7	3 (-3)
15. P. Nădab	3	0	1	2	6-14	1 (-5)
16. Ususău	3	0	0	3	2-12	0 (-6)

Seria B

Rezultatele etapei a IV - a: Progresul Nădab - Crișana Dinamo Sebiș 6-3; Recolta Apateu - F.C. Național Sintea Mare 2-2; Crișul Alb Șicula - Voința Agrișul Mare 6-1; Crișul Alb Buteni - Cetate Dezna 2-2; Viitorul Șepreuș - Victoria Lunca Teuz 6-1; Șoimii Șimand - Textil Internațional Galșa 2-7; Victoria Seleuș - Armonia Ineu 3-1; Flacăra Țipari - Voința Satul Nou 3-2.

Runda următoare (duminică, 21 septembrie 2003): Galșa - Seleuș, Lunca Teuz - Șimand, Dezna - Șepreuș, Agrișul Mare - Buteni, Sintea Mare - Șicula, Sebiș - Apateu, Satu Nou - Nădab, A. Ineu - Țipari.

Clasament

1. Sintea Mare	4	3	1	0	8-3	10 (+4)
2. Seleuș	4	3	1	0	8-4	10 (+1)
3. Galșa	4	2	1	1	15-9	7 (+1)
4. Șicula	4	2	1	1	13-9	7 (+1)
5. Apateu	4	2	1	1	10-6	7 (+1)
6. Dezna	4	2	1	1	12-12	7 (+1)
7. Nădab	4	2	0	2	12-9	6 (0)
8. Țipari	4	2	0	2	10-9	6 (0)
9. Buteni	4	1	3	0	7-6	6 (0)
10. Agrișul Mare	4	2	0	2	4-11	6 (0)
11. A. Ineu	4	1	2	1	8-8	5 (-1)
12. Șepreuș	4	1	1	2	11-8	4 (-2)
13. C.D. Sebiș	4	1	0	3	8-9	3 (-3)
14. Satu Nou	4	1	0	3	5-7	3 (0)
15. Lunca Teuz	4	0	1	3	4-11	1 (-2)
16. Șimand	4	0	1	3	5-19	1 (-5)

Regăseşte PASIUNEA

www.regaseste-pasiunea.ro

Prof. dr. IOIART IOAN
urologie - **Cabinet privat Urologie**
Consultații: **zilnic** 14.00-18.00
Str. Traian Moșoiu nr. 11, Arad
Programări: ☎ 255 255

Șef lucr. dr. OLARIU CODIN
cardiologie - **Cabinet privat**
Consultații: **Mi•Joi•Vi** 15.00-18.00
Bd. Revoluției nr. 23, apart. 16, Arad
Programări: ☎ 213 000

Dr. ȘTIUCĂ FLORIN
urologie - **Cabinet privat**
Consultații: **zilnic** 8.00-13.00
Bd. Revoluției nr. 45, Arad
Programări: ☎ 253 767

Șef lucr. dr. IOIART RODICA
diabetologie - **Cabinet privat**
Consultații: **Luni•Mi•Vi** 14.00-18.00
Str. Traian Moșoiu nr. 11, Arad
Programări: ☎ 255 255

Dr. UDUDEC TITUS
medicină de familie - **Cabinet privat**
Consultații: **Luni•Mi•Joi•Vi** 8.00-12.00; **Ma** 15.00-18.00
Str. Andrei Mureșan nr. 19, Arad
Programări: ☎ 250 700

Dr. FILIMON MARIA
medicină de familie - **Cabinet privat**
Consultații: **Luni•Vi** 12.30-17.00; **Ma•Mi•Joi** 8.30-13.00
Str. Nicolae Grigorescu nr. 4-6, Arad
Programări: ☎ 255 803

Dr. TUDORANCEA ANCA DORINA
endocrinologie - **Cabinet privat**
Consultații: **Luni•Mi•Vi** 14.30-19.30
Str. Dimitrie Bolintineanu nr. 18, ap. 1, Arad
Programări: ☎ 338 227

Dr. ȚĂREAN DAN
medicină de familie - **Cabinet privat**
Consultații: **Luni•Mi•Vi** 9.00-13.00; **Ma•Joi** 14.00-18.00
Piața Meresiev nr. 3, Arad
Programări: ☎ 214 911
072 234 3783

Asociația Română a Disfuncției Erectile

Diagnostic și tratament pentru problemele de erecție

(3401652)

---

cea mai modernă
reprezentanță
DACIA

la fiecare autoturism nou cumpărat ai un PACHET DE CADOURI SURPRIZĂ

montăm și suprastructuri

drive test
autoturisme noi din stoc
în rate și leasing
cu avans 0%
service auto în garanție
și post garanție,
piese auto.

TOATE ÎNTR-UN SINGUR LOC
Calea Aurel Vlaicu nr.282, tel: 22 70 56

SC VERBIȚĂ SRL

Dacă ai între 24 și 30 de ani, ești dinamic și dornic de a lucra într-o echipă tânără și de a te afirma în cadrul unei firme de prestigiu, **Quark Motors, dealer autorizat Volkswagen și partener agreat Audi,**

îți oferă șansa de a deveni

1. AGENT VÂNZĂRI
2. ASISTENT LOGISTICĂ

Cerințe:
-studii superioare
-cunoștințe operare PC
-cunoștințe minime Internet
-permis de conducere categ. B
-disponibilitate la program prelungit
-fără obligații.

Beneficii:
-salariu fix+comision din vânzări
-cursuri de specializare plătite de firmă
-telefon mobil+mașină de firmă.

C.V.-urile se depun la sediul firmei din **Arad, Bd. Revoluției nr. 85 (tel./fax: 0257-21 49 79)** sau **Timișoara, Bd. L. Rebreanu nr. 164 (tel.: 0256/22 00 44; fax: 0256/22 00 40)** până la data de **20 septembrie 2003.**

(3533049)

SYSTRONICS

Zona Parc Industrial FN, 2900 Arad, România

Societate comercială cu capital integral elvețian având activități de producție electronică, test, cercetare pentru piața UE și Elveția

Angajează

Șef compartiment financiar-contabil

Cerințe:
▲ Studii superioare de specialitate.
▲ Experiență în domeniu. Experiența pe post similar constituie un avantaj.
▲ Disponibilitate la program prelungit.
▲ Cunoașterea limbii italiană sau engleză constituie un avantaj.

CV la Fax 0257-216.733 sau e-mail systronics@rdslink.ro până la data de 24.09.2003

Doar persoanele selecționate pentru interviu vor fi contactate.

(3535022)

Lanțul hotelier Continental

Profilul companiei:

Companie națională de renume în domeniul hotelier și de alimentație publică cu sediul central în București, având complexuri hoteliere situate în marile orașe ale țării precum: București, Cluj, Arad, Oradea, Suceava, Severin, Sibiu, Târgu Mureș, Timișu de Sus - Gaiser, și în viitor Constanța.

Pentru poziții de
middle și top management

compania este interesată în găsirea de persoane dinamice, motivate, responsabile și interesate în formarea unei cariere în domeniul managementului în turism.

Profilul candidatului:

- Studii superioare în științe economice, turism sau industrie alimentară;
- Experiența minim 5 ani în turism și 3 ani pe poziții de management în turism sau în servicii;
- Limba engleză și o altă limbă de circulație internațională;
- Cunoștințe temeinice de operare PC;
- Abilități organizatorice, conducerea echipei;
- Abilități de previzionare, planificare și urmărire a activității
- Cunoștințe privind indicatori de performanță, implementare de strategii și politici, management operațional, organizarea și controlul activității, coordonarea echipei.

Candidații pot depune CV-uri însoțite de scrisoare de intenție pe adresa societății: S.C. Continental S.A., Calea Griviței 143, sector I, București, fax: 260.06.73, în atenția Departamentului de Resurse Umane, Iulia Dinu.

(3535048)

RTC Holding

distribuitor național de birotică - papetărie

angajează REPREZENTANT VÂNZĂRI

(cod RV.06.2003)

Cerințe necesare postului:
- studii superioare (constituie avantaj)
- experiență în vânzări minim 1 an
- excelente capacități de comunicare și negociere
- orientare spre rezultate, dinamism și motivare
- permis conducere categoria B

Se oferă salariu motivant în funcție de rezultate, posibilitatea de a vă dezvolta o carieră de succes, într-o echipă dinamică, de profesioniști.

Cei interesați sunt rugați să trimită CV la **fax 0257/252.474** sau e-mail: **rtc.arad@rtc.ro**, menționând codul postului până la data de **21.09.2003**.

(4044221)

---

s.c. Salubritate s.a. Arad

Bd. Iuliu Maniu F. N.

- **ÎNCĂRCAT, TRANSPORTAT și DEPOZITAT reziduuri nemenajere sau resturi din construcții**
- **ÎNCHIRIERI autobasculante de 16 t, autocamioane, tractoare, ifroane, Fadroma L2**
- **MĂTURAT, SPĂLAT MANUAL și MECANIZAT TROTUARE, platforme etc.**

INFORMAȚII LA: Tel.: **262.417, 264.367; 280.873**
Fax: **219.388**
E-mail: **salarad@inext.ro**

(C. P. 513/2003)

---

web CCW

Piața Spitalului Bl. 2A - Parter, 310031 Arad - România
tel. 0257-255900 e-mail: sales@ccw.arad.ro

Imagine de calitate la superdimensiuni!

Plasma TV la prețuri înghețate pentru serile de toamnă!

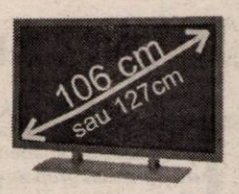

Panasonic TH-42PWD5EX.....4190 EUR+TVA (preț normal 6990 EUR+TVA)
include picior TY-ST42PT3-K, videoboard TY-42Tm5H,aparat video stereo cu 6 capete
diagonala 106cm,contrast 3000:1

Panasonic TH-42PWD5EX.....4290 EUR+TVA (preț normal 7590 EUR+TVA)
include suport pt.perete TY-WK42PV1E, videoboard TY-42Tm5H,aparat video stereo cu 6 capete
diagonala 106cm, contrast 3000:1

Samsung PS-42P3S.....3990 EUR+TVA (preț normal 8990 EUR+TVA)
diagonala 106cm, contrast 1200:1, 2 tunere cu împărțirea ecranului în 13 imagini din care 2 dinamice

Samsung PS-50P3H.....5990 EUR+TVA (preț normal 15990 EUR+TVA)
diagonala 127cm, contrast 900:1

Mai mult decât atât, până în 20 septembrie beneficiezi de o reducere suplimentară de 200 EUR!

MSI MEGA PC EGRO - HIFI SAU CALCULATOR?

Poți cumpăra platforma de bază cu numai 339 EUR+TVA!

Sau în diverse configurații la prețuri promoționale!

Basic
Celeron 2.0Ghz
128MB DDRAM
HDD 20GB/5400rpm
CDROM 52X
Boxe Philips A1.2
499 EUR+TVA

Office Power
P4 1.8Ghz
256MB DDRAM
HDD 40GB/7200rpm
CDRW 52x24x52x
Boxe Philips A3.300 4+1
659 EUR+TVA

Diamond
P4 2.4 Ghz
512MB DDRAM
HDD 40GB/7200rpm
CDRW 52x24x52x
Boxe Philips A2.610 4+1
749 EUR+TVA

Brilliant
P4 2.8Ghz
512MB DDRAM
HDD 80GB/7200rpm
CDRW/DVDROM 48x24x48x16
Boxe Philips A3.600 5+1
949 EUR+TVA

Alături de MSI MEGA PC EGRO ai preț special la monitor:
Monitor TFT AOC LM800 18"cu numai 369 EUR+TVA!

(c-518/2003)

Pentru informații suplimentare vă așteptăm să ne vizitați! Prețurile nu includ TVA și se convertesc în lei la cursul BNR din ziua plății.

s.c. MOBILIER GENERAL ARAD M.G.A. SRL

cu sediul în Arad, str. Bicaz FN

angajează pentru fabrica nouă

- croitori
- croitori în piele
- tapițeri
- mașiniste în stofă
- mașiniste în piele

Se oferă:
- salarizare în funcție de realizări
- transport gratuit
- bonuri de masă

Relații suplimentare la sediul firmei și la telefon 288.177 interior 107. (4044222)

s.c. LICCO PROMPT 2000 SRL

angajează asistent(ă) manager

Persoana interesată trebuie **să cunoască bine limba engleză și să posede cunoștințe de operare pe calculator (Word, Excel, Internet).**

CV-urile se depun începând de luni, 22.09.2003 la sediul firmei, pe **strada Ștefan Cicio Pop, nr. 12-14** sau se pot transmite prin **fax** la nr. **210.230** și prin e-mail la adresa **prompt@rdslink.ro**

Pentru alte informații ne puteți contacta la numerele 0723 637.728 sau 0740 013.000. (4044223)

Casa de Asigurări de Sănătate Arad

CAS ARAD

Dosar de executare nr. 68/05.05.2003
Publicație de vânzare

În temeiul art. 97 din O.G. 61/2002 privind colectarea creanțelor bugetare, se face cunoscut prin prezenta că **în ziua de 29, luna septembrie, anul 2003, ora 10,00** în localitatea Pecica, str. Nădlacului nr. 1528 la sediul debitorului S.C. Agromec Pecica S.A. **se vor vinde prin licitație** următoarele **bunuri mobile proprietatea debitorului S.C. Agromec Pecica S.A.** din localitatea Pecica str. Nădlacului nr. 1528, cod de înregistrare fiscală 1731335.

Denumirea bunului mobil	Prețul de la care se pornește licitația (nu include TVA)
1. Combină cereale FORCSHIT E 514 stare de funcționare, inv. 40295	125.000.000 lei

Informații la tel. 0740.239.611.

Condiții de participare: Toți cei care pretind vreun drept asupra bunurilor, să înștiințeze despre aceasta organul de executare înainte de data stabilită pentru vânzare.
Taxa de participare reprezentând 10% din prețul de pornire a licitației și documentele necesare, conform art. 100 din O.G. 61/2002, cu cel puțin o zi înainte de data licitației. (3535112)

SUNTETI O PERSOANA :

-DINAMICA, COMUNICATIVA, POZITIVA
-CU CUNOSTINTE PC (WORD,EXEL,OUTLOOK)
-CU CUNOSTINTE FLUENTE DE LIMBA ENGLEZA,ITALIANA, GERMANA SAU MAGHIARA

VA OFERIM CONDITII ATRACTIVE DE MUNCA SI SALARIZARE

TRIMITETI C.V. LA E-MAIL :OFFICE@BUSINESSJET.RO
FAX: 284.010 INF. LA TEL : 282.466 (3535078)

Grupul Școlar de Arte și Meserii „Spiru Haret" al Cooperației Meșteșugărești (UCECOM) - Arad

facem	la următoarele meserii și specializări:
	I. ȘCOALA PROFESIONALĂ
înscrieri	(pentru absolvenți de 8 clase cu sau fără capacitate)
	1. Frizer, coafor, manichiurist, pedichiurist - 6 locuri
	2. Bucătar - 9 locuri
	3. Ospătar, barman, vânzător în unități de alimentație publică - 6 locuri
pentru	4. Mecanic auto - 8 locuri
	5. Electrician auto - 10 locuri
	6. Cofetar patiser - 10 locuri
	II. ȘCOALA POSTLICEALĂ
locurile	(pentru absolvenți de liceu - cu sau fără bacalaureat)
	1. Cosmeticiană
	2. Coafor stilist
	3. Analist programator
rămase	4. Agent vamal
	III. ȘCOALA DE MAIȘTRI
	1. Maistru mecanic
libere	2. Maistru montare și reparații mașini și aparate electrice

Înscrierile se fac zilnic între 8,00-16,00, la sediul școlii din str. Emil Gârleanu nr. 1, până la 29 septembrie 2003.
Informații suplimentare la tel. 280.967 sau la sediul școlii. (4044225)

Arma ta secretă pentru împlinirea dorințelor

Creditul pentru nevoi personale

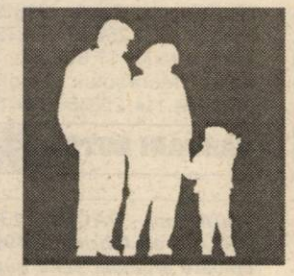

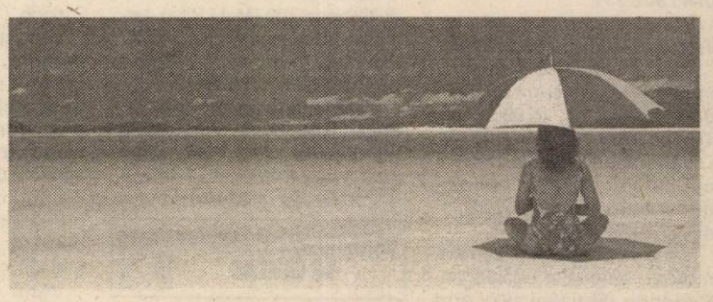

- Folosești banii cum vrei, fără alte justificări.
- Te poți împrumuta în lei până la echivalentul a 5000 EUR, pe termen de maximum 3 ani.
- Nu ai nevoie de alte garanții în afara veniturilor certe nete.
- Dobânda este atractivă.

BANCA COMERCIALA ROMANA

Vino la oricare dintre unitățile BCR.
Avem același drum !

www.bcr.ro Banca de care aveți nevoie

(c.77/2003)

s.c. SEVERINA s.a. INEU

Vinde:

- Moară cereale
- Freză fus - 24
- Tractor U 650
- Plug cu 3 trupițe
- Disc
- Saviem cu CIV - 6,5 - 7 to.
- 2 mașini SRD - Diesel - 5 to.
- Dacia 1304 Autoutilitară Furgon
- Presă hidraulică 20 to.
- Fierăstrău mecanic
- Presă pai - 60 to.
- Presă pai - 40 to.
- Presă mecanică - 24 to.
- Apkant hidraulic
- Foarfecă combinată
- Transformator sudură
- Mașină de rectificat

Relații la tel. 511.639; 0744 320.362. (4044224)

SC.TRANSCOM INTERNATIONAL SA.

Cu sediul la SC.TRANSDARA SA.(str.L.Rebreanu nr.95), firma autorizata de catre firma MOTO METER din Germania, efectueaza verificari la toate tipurile de TAHOGRAFE, LA PRETURI AVANTAJOASE.

PROGRAM
Luni - Sambata 08.00 - 16.30 pe str.L.Rebreanu nr.95

Informatii la nr. de telefon : 256 306, 256 308

(c. 444/2003)

DEPOZITUL VIVAT

Dobandă fixă: 17 % Termen: 6 luni

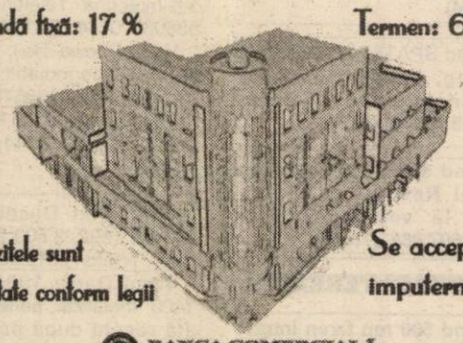

Depozitele sunt garantate conform legii

Se acceptă împuterniciți

BANCA COMERCIALĂ CARPATICA

Arad, Str. 6 Vanatori, nr. 2 - 4, Tel. 256 100,
Complex Expo Market Jackson, Tel. 21.69.83

(c.51/2003)

S.C. Central S.A. Arad

Angajează prin selecție:

ȘEF DE SALĂ
- vârsta maximă 35 ani
- pregătire de specialitate și experiență în domeniu
- cunoașterea unei limbi de circulație internațională
- aspect fizic plăcut

OSPĂTAR - BARMAN
- vârsta maximă 30 ani
- pregătire de specialitate și experiență în domeniu
- aspect fizic plăcut

BUCĂTAR
- vârsta maximă 35 ani
- pregătire și experiență în domeniu

Selecția va avea loc la sediul societății din Arad, str. Horia nr. 8.

(3535109)

Casa de Asigurări de Sănătate Arad

CAS ARAD

Dosar de executare nr. 56/19.04.2001
Publicație de vânzare

În temeiul art. 97 alin. 2 din O.G. nr. 61/2002 privind colectarea creanțelor bugetare, se face cunoscut prin prezenta că în ziua de 30, luna septembrie, orele 10,00, anul 2003 în localitatea Nădlac, str. G. Enescu nr. 85, **se vor vinde prin licitație** următoarele **bunuri imobile, proprietate a debitorului S.C. Agroindustriala S.A.** cu sediul în localitatea Nădlac, str. G. Enescu nr. 85, cod fiscal 1719170.

- **Clădire în suprafață de 847 mp., compusă din:**
- **Clădire atelier copertine, situată în localitatea Nădlac, str. Aradului F.N., evaluat la suma de 397.500.000 lei.**

• Prețurile nu includ TVA.

INFORMAȚII LA TEL. 0740.239.611.

Condiții de participare: Toți cei care pretind vreun drept asupra bunurilor, să înștiințeze despre aceasta organul de executare până la data organizării licitației.
Taxa de participare reprezentând 10% din prețul de pornire a licitației și documentele necesare, conform art. 100 din O.G. 61/2002, cu cel puțin o zi înainte de data licitației. (3535111)

Casa de Asigurări de Sănătate Arad

CAS ARAD

Dosar de executare nr. 816/03.08.2002
Publicație de vânzare

În temeiul art. 97 din O.G. nr. 61/2002 privind colectarea creanțelor bugetare, se face cunoscut prin prezenta că în ziua de 26, luna septembrie, anul 2003, ora 10,00, în localitatea Arad, str. Spitalului nr. 2-4, la sediul debitorului S.C. Construcții S.A. se vor vinde prin licitație următoarele bunuri mobile, proprietatea debitorului S.C. Construcții S.A. din localitatea Arad, str. Spitalului nr. 2-4, cod de înregistrare fiscală 4143798.

Denumirea bunului mobil	Prețul de la care se pornește licitația (nu include TVA)
1. **Autoturism FIAT FIORINO - fab. 1988**	**28.000.000 lei**
2. **Dacia 1307 - AR-03-EUL - fab. 1996**	**32.500.000 lei**
3. **Fierăstrău panglică**	**25.000.000 lei**

INFORMAȚII LA TEL. 0740.239.611.

Condiții de participare: Toți cei care pretind vreun drept asupra bunurilor, să înștiințeze despre aceasta organul de executare înainte de data stabilită pentru vânzare.
Taxa de participare reprezentând 10% din prețul de pornire a licitației și documentele necesare, conform art. 100 din O.G. 61/2002, cu cel puțin o zi înainte de data licitației. (3535112)

VÂNZĂRI APARTAMENTE O CAMERĂ

Vând garsonieră, str. Praporgescu, bloc 9B, etaj III. Telefon 284616 sau 0745.902.931.

Vând garsonieră cf. III. Telefon 0740.355.789. (18447)

Vând apartament o cameră, în Grădiște, superîmbunătățit, mobilat, utilat lux, 10.000 Euro. Telefon 0723.467.249. (18317)

Vând apartament o cameră cu balcon închis, condiții deosebite. Telefon 0257 - 474278. (3913335)

Vând apartament 1 cameră mobilat, amenajat occidental, Podgoria (Maiakovski), preț 16.000 EU. Telefon 277112; 0724.783.080. (18690)

Vând apartament 1 cameră 62 mp, preț 12.500 EU negociabil. Telefon 277112, 0724.783.080. (18690)

VÂNZĂRI APARTAMENTE DOUĂ CAMERE

Vând apartament 2 camere + garaj, Micălaca lângă pod. Telefon 273476. (p)

Vând apartament 2 camere ultracentral, modernizat, imobil vechi. Telefon 0723.572.499. (18466)

Vând apartament 2 camere, parter înalt, 75 mp, Confecții. Telefon 0744.837.896. (18655)

Vând apartament 2 camere, parter, 40 mp, Vlaicu-Fortuna, neamenajat, 8.200 Eu. Telefon 279718, 0744.542.931. (18666)

Vând apartament 2 camere + garaj, zona 700. Telefon 263011, 0740.563.330. (18104)

Vând apartament 2 camere, decomandate, Micălaca, zona III. Telefon 0257-262753, 0740.184.342. (18346)

Vând urgent apartament din cărămidă, în Lipova, 2 camere, baie, bucătărie, 2 debarale, pivniță, încălzire proprie. Telefon 285445. (18395)

Vând apartament 2 camere (110 mp), str. Mărășești, occidental, termotecă, termopan, preț 26.900 Euro. Telefon 277788; 0722.698.868. (18217)

Vând apartament 2 camere, stația Salvare (Intim), recent renovat, occidental, etaj 3, preț 23.900 Euro. Telefon 277788; 0722.698.868. (18217)

Vând apartament 2 camere ultracentral (stația Salvare), occidental, etaj 3, preț 23.900 EU negociabil. Telefon 277112, 0724.783.080. (18691)

Vând apartament 2 camere mobilat + amenejat occidental, lângă Liceul Moise Nicoară, preț 23.500 EU negociabil. Telefon 277112, 0724.783.080. (18691)

Vând 2 camere ultracentral, în casă, etaj I, 93 mp, 26.000 EU. Telefon 253364, 0722.257.409. (18738)

Vând 2 apartamente 2 camere, Alfa, Micalaca, 15.500 Euro. Telefon 0257/270103; 0740.221.408; 0721.696.099. (18758)

VÂNZĂRI APARTAMENTE TREI CAMERE

Vând apartament 3 camere, 80 mp, etaj 1, Gară (Mocheta), preț 22.900 Euro. Telefon 277788; 0722.698.868. (18217)

Vând apartament bloc cărămidă, 3 camere ultracentral, contorizat, etaj III, 156 mp, 62.000 EU. Telefon 276220. (18637)

Ocazie! Vând 3 camere central, 164 mp, etaj I, birouri, cabinet, 32.000 EU. Telefon 213192, 0722.257.409. (18738)

Vând urgent apartament trei camere, două băi, două balcoane, etaj I, lângă stația de tramvai, preț negociabil. Telefon 257929, după ora 18. (18371)

Vând apartament 3 camere confort II, zona Vlaicu, Hațeg. Telefon 0745.464.985; 243280. (18731)

Vând apartament 3 camere, et. III, zona 300 (Mal - Billa), termotecă, termopan, preț 34.500 Eu, cu garaj. Telefon 0724.259.913. (18579)

Vând apartament 3 camere, dependințe, boxă, ultracentral, cu Legea 112, pe sfârșite, nerevendicat. Telefon 0721.759.392. (18740)

VÂNZĂRI APARTAMENTE 4-5 CAMERE

Vând apartament 4 camere decomandat, 2 băi, 2 balcoane, etaj III, zona Miorița. Telefon 219836 sau 0742.916.225. (18322)

Vând 5 camere Micălaca, contorizat, balcon închis, gresie, faianță, parchet, climă, boxă, complet decomandate, 2 garaje, 35.000 Euro, negociabil. Telefon 0745.708.485. (18287)

Vând apartament 5 camere, etaj II, Micălaca, bloc 109. Telefon 368685; 0744.280.270. (p)

Vând apartament 4 camere, ultracentral, etaj 4, izolație nouă, zonă liniștită, cărămidă, interfon, contorizat integral, preț 35.900 Eu, negociabil. Telefon 254452; 381155 sau 0723.773.388.

VÂNZĂRI CASE

Vând casă, VLADIMIRESCU, toate utilitățile (încălzire centrală, telefon, cablu, grădină, teren extravilan, anexe gospodărești). Telefon 514955, 257130; 0722.663.275.

Vând casă mare neamenajată, Boul Roșu, 35.000 Euro, apartament 1 cameră (casă) str. Vârful cu Dor, 4.200 Euro. Telefon 0722.344.705. (18522)

Vând sălaș pe șoseaua ARAD-PECICA, teren 7915 mp, curent trifazic, ideal pentru privatizare. Telefon 216517. (18309)

Vând convenabil casă pe strada Bariției, toate dotările. Telefon 0722.226.403. (18765)

Vând casă în Curtici, ultracentral, actual spațiu comercial. Informații telefon 0745.252.472 sau 0745.255.073. (7793393)

Vând casă cu ABC Chișineu Criș str. Înfrățirii nr. 15, la DN79, vad comercial, toate utilitățile. Telefon 520880. (8851805)

Vând casă cu etaj 6 camere, bucătărie, trei băi + punct sanitar. Telefon 0722.281.019. (18424)

Vând vilă, zona Jackson, 300 mp construiți, 400 mp teren, 130.000 Euro. Telefon 0744.987.736. (18198)

Vând casă Pâncota, str. Grăii 8, 2.500 mp. Telefon 0257-282086, 0744.555.086. (18592)

Vând casă în localitatea Sânmartin nr. 265. Telefon 536875, 536128 (18127)

Vând casă mică, cu grădină, în Bujac, 540 mp, 13.500 Euro. Telefon 0723.467.249. (18317)

Vând apartament 3 camere + dependințe, la casă (Piața Catedralei), 160 mp, gaz, acces auto, 30.000 Eu și bibliotecă Living (3 corpuri) 3.500.000 lei. Telefon 0257-284793. (18146)

Vând la 25 km de Arad (asfalt) casă familială, 6 camere, occidentală, termopan, încălzire centrală, gazon iarbă, garaj, total 2.800 mp, preț 79.000 Euro. Telefon 277788; 0722.698.868. (18217)

Vând casă central, 3 camere, curte, demisol, 40.000 Eu. Telefon 0740.132.050. (18652)

Vând (schimb cu apartament 2 camere + diferență), casă în Arad, str. Oltului. nr. 27. Telefon 259551, 245587. (18604)

Vând casă 4 camere, dependințe, garaj, singur în curte, 30.000 Eu. Telefon 210556. (18626)

Vând apartament la casă, 4 camere, 2 băi, Legea 112, curte comună, confort deosebit, încălzire proprie gaz, garaj, zonă centrală, front stradal 15 m. Telefon 250308; 0722.692.973. (15719)

Vând casă Cicir, șoseaua principală, încălzire gaz, grădină 1.500 mp. Telefon 216405. (15719)

Vând casă mare, str. A. Șaguna nr. 35 (lângă BAT). Telefon 368685; 0744.280.270. (p)

Vând apartament la casă 288 mp și spațiu comercial 100 mp, cumpărate cu Legea 112. Str. I.C. Brătianu, nr. 7. Telefon 0722.613.133. (18675)

Vând casă în roșu P+M construcție 2003, Grădiște, str. Vidra, 4 camere și garaj încorporat, 2 băi, bucătărie, preț 28.000 EU negociabil. Informații telefon 0744.555.684. (18694)

Vând casă cu brutărie, magazin + microfermă. Telefon 531386. (6161396)

Vând la casă, ultracentral, apartament 3 camere, baie, bucătărie, dependințe, parcare auto, Legea 112, 33.500 Euro, negociabil. Telefon 284024, 0766.610.851. (18745)

Vând 1/2 casă, Grădiște, 2 camere, bucătărie, 2 anexe, cocină porci, grădină 384 mp, 22.000 Euro. Telefon 0722.898.543. (18763)

VÂNZĂRI SPAȚII

Vând GHERETĂ UTILATĂ la Boul Roșu. Telefon 0744.953.042. (18710)

Vând urgent GHERETĂ, Piața MIORIȚA, vad comercial bun. Telefon 0745.406.532. (18354)

Vând SPAȚIU COMERCIAL 64 mp, Micălaca, 17.900 EU negociabil. Telefon 0744.531.875. (18649)

Vând subsol neamenajat, B-dul Revoluției, 87 mp, preț la vedere. Telefon 0722.697.888. (18417)

VÂNZĂRI TERENURI

Vând 500 mp teren intravilan, Mureșel. Informații telefon 0740.526.181. (18613)

Vând 11.000 mp parcelabil, zona Sere-Grădiște. Telefon 285249, 0744.603.850. (18613)

Vând teren intravilan 3850 mp în Curtici. Informații telefon 0257 - 464093. (18642)

Vând TEREN INTRAVILAN gol, 2841 mp, GAI, 20.000 EU. Telefon 276220. (18637)

Vând urgent 3 ha cu CF, 100 mp front stradal, la șoseaua spre Oradea, 2 Euro/mp, negociabil. Telefon 0745.708.485. (18287)

Vând 5.000 mp intravilan MOLDOVA NOUĂ, în centru, 10 Euro/mp. Telefon 0745.708.485. (18287)

Vând 11.000 mp teren cu clădire 6.900 mp construcție depozit, LIPOVA. Telefon 0745.708.485. (18287)

Vând 2.000 mp intravilan TURNU cu proiect benzinărie, 25 Euro/mp. Telefon 0745.708.485. (18287)

Vând 3.000 mp, NĂDLAC, pe DN 7, 80 m front la șosea, 20 Euro/mp. Telefon 0745.708.485. (18287)

Vând 7.600 mp intravilan cu clădire, toate utilitățile, 20 Euro/mp, negociabil. Telefon 0745.708.485. (18287)

Vând teren 500 mp Pârneava. Telefon 0745.312.174, 0745.600.764. (18707)

Vând 80 ha agricol compact șes, întabulat. Telefon 213192, 253364, 0722.257.409. (18738)

Vând teren 17.000 mp, pe Valea Mureșului. Telefon 0721.184.114; 253366. (18751)

VÂNZĂRI AUTO

Vindem DACIA 1310 BREAK, an fabricație 1997, culoare argintie, stare bună. Informații telefon 281802, între orele 9-14 sau direct la sediul Redacției ADEVĂRUL.

Vând tractor U445 cu cabină, aproape nou, plug 3 capete, remorcă a 5-a roată. Telefon 0745.173.332. (18790)

Vând combină de porumb ștuleți „ZMAJ" pe 2 rânduri, cu depănușător și tocător, cu probă în lan, 3.300 Euro. Telefon 0724.271.833. (p)

Vând RENAULT TRAFIC Diesel, 2.500 cmc, din 1990, neînmatriculat sau CUMPĂR TALON. Telefon 0722.417.988, 473844. (18613)

Vând motor Diesel Volkswagen Transporter, 1.600 cmc, complet dotat. Telefon 0722.417.988, 473844. (18613)

Vând Dacia 1310, an fabricație 1991, stare foarte bună, preț negociabil. Telefon 0722.697.381. (18668)

Vând FORD ORION 1,4, 1991, stare foarte bună; ESCORT 1100, 1981, stare bună; ISUZU MIDI DIESEL (microbus), 1989, stare bună. Telefon 218909; 0722.295.928. (18444)

Vând Dacia Nova, an fabricație 1997, preț negociabil, stare foarte bună. Telefon 0744.902.796. (18668)

Vând cauciucuri camion pe: 22,5; 17,5; 19,5; 13; 14. Telefon 279582. (18179)

Vând microbus Transporter 1,6 motorină. Telefon 536128, 536038, 0744.597.724. (18127)

Vând Daewo Tico, an 1998, 2450 EU negociabil. Telefon 0744.825.872. (18564)

Vând escavator cu încărcător frontal. Telefon 0744.199.321. (18218)

Vând Fiat Ducato Autoutilitară 1992, 3.500 EU negociabil. Telefon 281228. (18492)

Vând Dacia 1995, motor 1400, metalizat, perfectă, radiată recent după proprietar, 1550 EU negociabil. Telefon 277321, 0724.257.818. (18679)

Vând Opel Astra Combi 1,7 Diesel an 2001, 4 airbag, închidere centralizată, 8.300 EU negociabil. Telefon 253123, 0744.560.894. (18682)

Vând Dacia Breck 1998, bord CN, alb Nova + VTI 2005, preț 2250 EU negociabil. Telefon 0745. 489.918. (18687)

Vând Dacia 1310 an '90 CIV numere noi, 950 EU negociabil. Telefon 0723.837.619. (18699)

Vând Dacia 1310, an '83, CIV + numele noi, 400 EU negociabil. Telefon 321008. (18699)

Vând mașină marca Buceag în stare bună de funcționare, cu motor tractor U 650, caroserie nou refăcută, preț 1200 EU negociabil. Telefon 0257 - 531181. (8155017)

Vând Ford Fiesta an 1991, 1,8 D neânmatriculat, preț 1000 EU negociabil. Telefon 0723.963.528. (8155317)

Vând tractor 650 plug, disc GDT 3,4 semănătoare SPC 6 tocătoare 3 rânduri, prășitoare MIG pentru îngrășăminte, semănătoare cereale SUP 29 de Ceahlăi, Piatra Neamț, toate în funcțiune. Telefon 536178. (18702)

Vând urgent Opel Kadet 1,6 D 1987. Telefon 278911, 0740.250.831. (18707)

Vând VW Passat Combi motor Audi neînmatriculat, negociabil. Telefon 0742.756.487.

Vând Dacia 1300 roșie, 1983, stare bună, 700 EU negociabilă. Telefon 274474 după ora 16. (p)

Vând Dacia 1310 Berlină, an 1995, vopsea originală. Telefon 212960. (18743)

Vând Dacia 1310, an 1985, numere noi, caroserie foarte bună, 550 Euro sau schimb cu una veche + diferență. Telefon 0745.880.830. (18747)

Vând urgent Dacia Nova, an fabricație 1997. Informații la telefon 465219, după ora 17 sau mobil 0723.698.801. (18756)

Ocazie! Vând Peugeot 405, Diesel, an 1991, consum 5%, stare foarte bună, preț negociabil; Mercedes 126-500 SE, an 1985, Diesel, geamuri electrice, oglindă electrică, trapă electrică, reglaj scaune electric, încălzire prin scaune, închidere centralizată, casetofon cu cartelă magnetică, stare foarte bună, preț negociabil; Dacia Break, an 1989, stare bună, preț negociabil. Telefon 0745.761.959; 0742.777.560; 0721.519.717; 0257/514502. (18773)

Vând tractor „Ursus" pentru săpături și cu lamă, TIH, presă balotat pe ață, mașină pentru scos sfecla și baloți paie. Telefon 0257/536036; 0721.729.257. (18755)

VÂNZĂRI ELECTRO

Vând frigorifice: VITRINE, RAFTURI, CAMERE, AGREGATE, VAPORIZATOARE. Telefon 281384. (18456)

Vindem CASE MARCAT FISCALE, CÂNTARE ELECTRONICE și CONSUMABILE. Telefon 272727. (17932)

Vindem CASE MARCAT FISCALE, CONSUMABILE, CÂNTARE ELECTRONICE. Telefon 211211, 281188. (c.)

Vând la prețuri bune TELEVIZOARE COLOR, MAȘINI SPĂLAT AUTOMATE, CONGELATOARE, LĂZI și COMBINE frigorifice. Ofer garanție. Calea Radnei 153. Telefon 274600. (18311)

Vând CONGELATOR, COMBINĂ FRIGORIFICĂ și FRIGIDER, foarte ieftin și garanție. Telefon 275277. (16600)

Vând TV COLOR, MAȘINĂ AUTOMATĂ DE SPĂLAT, foarte ieftin și garanție. Telefon 275277. (16600)

Vând în 2 rate TELEVIZOARE COLOR, MAȘINI de SPĂLAT AUTOMATE. Telefon 251392. (18299)

Vindem LĂZI, COMBINE FRIGORIFICE, CONGELATOARE, VITRINE, FRIGIDERE, MAȘINI DE SPĂLAT, TV COLOR, numerar sau în rate, prețuri foarte mici și negociabile, Calea Radnei nr. 225, telefon 259339, 0744.706.321, 563027. (18331)

Vând cuptor electric franzuțezesc pentru pâine și specialități, suprafață coacere 6 mp. Telefon 281228. (18492)

Vând mașină de spălat cu strocător, foarte bună. Telefon 232209. (18704)

Vând frigider, mașini spălat automată, vitrină frig. Telefon 210613. (18708)

Vând frigider stare perfectă, preț 2.500.000 negociabil. Telefon 254196, 0740.972.900. (18722)

VÂNZĂRI DIVERSE

Vând STRUGURI pentru VIN. Telefon 0722.303.709.

Vând PLASĂ GARD ZINCATĂ, toate dimensiunile, CUIE, PLASĂ RABITZ, toată gama de SÂRME, str. VRABIEI 4. Telefon 289997. (17224)

Vând dormitor pal albastru cu fag și colțar sufragerie, stare perfectă. Informații telefon 0788.333.612.

Vând BOLȚARI OMOLOGAȚI, beton și zgură, la cel mai bun preț. Telefon 0722.621.600, 0722.870.752; 283683. (c. 369)

Vând 1 iapă semigrea, 8 ani și 30 de oi mame. Telefon 265771. (p)

Vând BOLȚARI, calitatea I, 14 modele, prețuri negociabile. Telefon 0745.634.885. (10076)

Vindem PUICUȚE ROSSO pentru OUĂ. Informații telefon 0744.877.274; 0745.394.276; 0264/271904. (f. 3534983)

Vând din demolări: țeavă de toate dimensiunile, cărămidă, grinzi. Telefon 0257/288968; 0742.674.556. (18530)

Vând LEMNE FOC tăiate, esență tare, domiciliu. Telefon 276488, GRĂDIȘTE. (17364)

Vând trailer 2 axe 2700 kg, preț 2.000 Euro, negociabil. Telefon 469899. (8851681)

Vând LEMNE FOC, NISIP, BALAST, la domiciliul clientului. Telefon 214415 fost 277027. (18359)

Vând garaj, Alfa, zona bl. 75. Telefon 0744.337.766. (18543)

Vând struguri vin, Fetească Regală, calitate deosebită, preț avantajos. Telefon 0257-531318; 0722.159.821. (18549)

Vând baloți paie grâu. Telefon 275585, 0721.594.426, 0721.545.487. (18602)

Vând țiglă din demolări, 5.000 buc; geamuri și uși. Telefon 289522, 0744.608.032. (18607)

Vând cameră combinată, bună; mobilă de bucătărie alb-roșu; cuier cu dulap: perdele mari alb-crem; struguri pentru vin; covor persan, frigider; mașină de spălat automată. Telefon 243212. (18575)

Vând vițel alb - roșu, vârsta 4 luni. Informații Bocsig, nr. 602. (18596)

Vând garaj autorizat, în Micălaca, str. Voinicilor. Telefon 0257 - 465681 după ora 17. (18643)

Vând mobilă bucătărie, 2 fotolii, birou, stare bună. Telefon 262907. (18641)

Vând PARCHET (fag, stejar, arin), pervazuri, palux. Telefon 235271. 0744.555.338. (18662)

Vând PRODUSE NATURISTE pentru potență, menopauză, slăbit, îngrășat. Telefon 0745.251.105. (18055)

Vând disc mare, mic, preț 24 - 30 milioane. Telefon 0745.506.201. (18616)

(Continuare în pagina 17)

(Urmare din pagina 16)

Vând LEMNE FOC, NISIP, BALAST, la domiciliul clientului. Telefon 413222. (18359)

Vând 150 oi. Informații telefon 353394. (18410)

Vând 6 vițele între 250 - 300 kg și 2 tăurași la 300 kg. Pecica, nr. 336, familia Ciupe. (18669)

Vând țiglă, ferestre, uși, parchet, boiler, aproape noi, str. Renașterii, nr. 13. Telefon 0745.826.236. (18475)

Vând 8 tăurași 180 - 230 kg. Telefon 0740.596.331. (18689)

Vând iapă, 2 mânji, localitatea Zădăreni, nr. 397. Telefon 413204. (18684)

Vând disc 8 talere, cultivator cu fertilizator și simplu, noi. Telefon 0257 - 314077 sau 0745.334.099. (18685)

Vând PLASĂ GARD ZINCATĂ toate dimensiunile, str. Abatorului, nr. 62. Telefon 256884. (18697)

Vând garaj tablă, Faleza Sud, Cărămidarilor, nr. 10. Telefon 270573, 0744.566.845. (18703)

Vând dormitor Ștefania 12 piese convenabil și mașină cusut Ileana. Telefon seara 219397, 0740.226.514. (18701)

Vând masă masaj și reflexoterapie, profesională, portativă. Telefon 252860, 0724.442.686. (18703)

Vând struguri negri pentru vin. Telefon 262121. (18709)

Vând căruțe țărănești. Informații str. Gheorghe Doja, nr. 197. (18711)

Vând 4 roți noi Ford Mondeo (cauciucuri Good Year); frigider Bosc mic; mobilă sufragerie; cărucior sport, copil. Telefon 0740.633.621 sau 254900. (18716)

Vând mașină făcut pufuleți. Informații telefon 0721.183.874. (18718)

Vând mașină cusut industrială butonieră grea Minerva. Telefon 0766.776.368. (18725)

Vând teracotă. Telefon 520484. (8851806)

Vând cazan fiert țuică, preț convenabil, 220 litri. Telefon 284259. (18736)

Vând mobilă sufragerie Camix. Telefon 262945. (18748)

Vând 4 viței, culoarea roșie (3-9 luni). Informații telefon 562513. (Ag. Lipova)

Vând 2 teracote complete și o cățelușă Rottweiler, 6 luni, pedigree. Informații telefon 0257/258445. (18754)

Vând mobilă dormitor, în stare excelentă. Telefon 277498, după ora 17. (18792)

Vând dormitor Alexandru și 2 dulapuri separate. Telefon 246352. (18793)

Vând struguri pentru vin. Cuvin, telefon 461316. (18778)

CUMPĂRĂRI TERENURI, IMOBILIARE

Cumpăr teren (loc de casă) suprafața 350-700 mp, în Grădiște. Telefon 0257-258364, 0744.604.277. (18157)

Cumpăr apartament 2-3 camere. Telefon 253366; 0721.184.114. (18751)

Cumpăr apartament 1 cameră sau garsonieră, confort I, exclus etaj 4. Telefon 270103; 0740.221.408; 0721.696.099. (18758)

CUMPĂRĂRI AUTO

Cumpăr talon Peugeot 205, cu CIV. Telefon 536128, 0744.597.724. (18127)

Cumpăr Dacia 100-1310 CIV + numere noi, cu probleme caroserie. Telefon 0723.045.296. (19699)

CUMPĂRĂRI ELECTRO

Cumpăr congelator, ladă + combină frigorifică, ofer 1.500.000; frigider - 700.000. Telefon 273965; 0721.838.968. (8851669)

CUMPĂRĂRI DIVERSE

Cumpăr porumb, banii pe loc. Telefon 0744.784.568, fax 0257-274833. (18046)

Cumpăr grâu, plata pe loc. Informații telefon 0740.172.327. (1855271)

Cumpăr grâu. Telefon 0745.962.386. (18627)

Cumpăr cărți tipărite înainte de 1944. Telefon 338427. (18418)

Cumpăr grâu și porumb boabe în cantități mari. Telefon 0745.037.225. (18677)

Cumpăr oi pentru reproducție. Telefon 514061. (18701)

Cumpăr porci pentru sacrificat, plata pe loc. Telefon 0788.323.255. (18712)

Cumpăr câței pui Dalmațieni. Telefon 0258 - 816942, 0745.118.984. (18714)

Cumpăr PORCI GRAȘI pentru sacrificare. Plata pe loc. Telefon 287723. (18728)

LOCURI DE MUNCĂ

Angajăm DISTRIBUITOR pentru cofetării, carnet de conducere categoria „B". Telefon 0745.595.902. (18752)

Angajăm TÂMPLARI (experiență PAL + PVC), DESIGNER mobilier. Telefon 256769; 0788.431.443. (18796)

Angajez FIERAR BETONIST cu experiență, salar avantajos. Telefon 0788.431.443; 256769. (18796)

SECURITY angajează PERSONAL DE PAZĂ (bărbați, femei). Telefon 228786. (18612)

Angajăm ABSOLVENT LICEU cu stagiul militar satisfăcut, pentru TIPOGRAFIE. Telefon 0788.452.945. (18674)

TOP SECURITY Arad, Piața Sârbească, nr. 1, telefon 281410, 280228, angajează PERSONAL PAZĂ. (18608)

Angajăm BRUTAR COCĂTOR și ȘOFER. Telefon 286378. (18706)

SC ROPILIN IMPEX SRL Arad, angajează TRANȘATOR pentru Abatorul din Calea Bodrogului, nr. 20. Telefon 281266. (18744)

SOCIETATE COMERCIALĂ angajează RESPONSABIL PRODUCȚIE - CONTROLUL CALITĂȚII pentru secție marochinărie, MUNCITORI MAROCHINĂRIE - BIJUTERIE, GRAFICIAN ARTCAM, OPERATOR MAȘINĂ TURNAT METALE injecție în cameră caldă. Informații suplimentare telefon 536265; 536275. (18274)

FIRMĂ de CONFECȚII ÎMBRĂCĂMINTE, caută MECANIC MAȘINI de CUSUT cu experiență, cunoscător a limbii italiene, dispus să facă un curs de perfecționare în Italia. Telefon 213484. (18568)

Restaurantul MOZART angajează: BUCĂTAR, AJUTOR BUCĂTAR, OSPĂTAR, PICOLLO. Telefon 214804, orele 11-14. (18636)

SC CAMICO EXIM angajează MAISTRU TÂMPLAR, TÂMPLARI și MUNCITORI NECALIFICAȚI. Salar atractiv, transport asigurat și tichete de masă (zona Chișineu Criș). Informații telefon 358383, 0744.604.062. (8851803)

Angajăm MECANIC cu experiență pentru MAȘINI LENJERIE INTIMĂ. Telefon 287391. (18585)

Angajez PERSOANĂ SERIOASĂ pentru VÂNZARE HAINE Piața Soarelui. Telefon 0721.379.673. (18592)

SOCOM PIELARUL ARAD, angajează CONFECȚIONERE fețe încălțăminte, calificate: MAȘINISTE, la masă, la mașina de subțiat marginea pielii și ȘTANȚĂTORI în piele și căptușeală. Informații telefon 236116, 236290 sau la sediul societății din str. Ghiba Birta, nr. 16, Biroul Personal. (18485)

MAGAZIN „INA CENTER" din Arad, angajează VÂNZĂTOARE. C.V. urile se depun la magazinul din Bd. Revoluției, colț cu str. Clușca, până în 20 septembrie, orele 9-20. Informații telefon 255647. (p)

Angajăm AGENT SCHIMB VALUTAR. Condiții: studii medii, cunoștințe PC, nefumător, garanții pentru gestiune. Telefon 0788.345.402. (18589)

Angajăm AGENȚI COMERCIALI cu experiență. Telefon 349443 orele 9-17. (8851704)

Angajăm BUCĂTARI-OSPĂTARI calificați. Telefon 0744.192.295. (18160)

DEPOZIT MATERIALE de CONSTRUCȚII, angajează TRACTORIȘTI, IFRONIȘTI cu sau fără carnet de ruterist; SUDORI ELECTRICI și AUTOGENI și muncitori NECALFICAȚI. Telefon 270079. (18563)

SOCIETATE COMERCIALĂ angajează OPERATORI CALCULATOR (fete) și LUCRĂTORI COMERCIALI (fete), în depozit. Telefon 270079. (18563)

Angajez TINERE ABSOLVENTE liceu, ca VÂNZĂTOARE. Telefon 230456. (18671)

Angajez MUCITORI NECALIFICAȚI pentru atelier tâmplărie, maxim 35 ani. Telefon 251114, orele 8-17. (18680)

Angajăm BARMAN - OSPĂTAR. Informații telefon 0723.156.751. (18683)

Angajez SPĂLĂTOR AUTO cu experiență, Micălaca. Telefon 0724.524.641, seara 261174. (18692)

Angajez BARMANE, OSPĂTARE și FEMEIE de SERVICI. Telefon 0723.346.529; 0742.014.003. (18705)

Societate italiană, angajează cu jumătate normă, SECRETARĂ, cunoscătoare a limbii italiene și engleză, de preferință studentă. CV-urile se depun prin fax, 0257 - 214738. (18700)

STAȚIE reeșapat ANVELOPE, angajează PERSONAL, BĂRBAȚI. Telefon 278790 orele 8-16. (18746)

Angajăm FAMILIE fără obligații pentru VÂNZĂTOR magazin sătesc și ÎNTREȚINERE CASĂ VACANȚĂ. Asigurăm locuință. Telefon 251210 orele 9-14; 0742.041.830. (18713)

SC LUMA SRL angajează CONFECȚIONERE. Salar bun + bonuri de masă. Informații str., Poetului, nr. 93 sau telefon 349119. (18715)

SC MILLEFIORI SRL Calea Zimandului, nr. 26 (lângă Lukoil, ieșirea spre Oradea), angajează DESIGNER. CV telefon/fax 278404. (187171)

SC MILLEFIORI SRL Calea Zimandului nr. 26 (lângă LUKOIL ieșirea spre Oradea), angajează MUNCITORI cu CALFIFICARE loc muncă. Interviurile în 23-24 septembrie 2003, ora 9. (18717)

Angajăm BRUTARI cu experiență. Telefon 286115, 0745.017.478. (18723)

SC angajăm 2 VÂNZĂTOARE. Telefon 0723.503.704. (18726)

Angajăm BUCĂTAR și AJUTOR BUCĂTAR. Telefon 257259. (18727)

Caut COLABORATORI, tineri dinamici, promovarea PRODUSE COSMETICE, Aloe Vera. Germana constituie avantaj. Telefon 0742.192.701. (18729)

Angajăm TĂIETOR AUTOGEN pentru fier vechi. Telefon 0723.404.010, orele 10-14. (p)

Angajăm VÂNZĂTOR casete audio, în Piața M. Viteazul. Telefon 289122. (18777)

Angajăm FEMEI pentru FELIAT PÂINE. Telefon 289162 (8851710)

SOCIETATE COMERCIALĂ angajează PAZNIC, persoană serioasă, vechime în muncă minim 20 ani. Informații strada Andrei Șaguna nr. 16. Telefon 270441. (8851715)

Angajăm FAIANȚORI pentru UNGARIA, contract de muncă. Telefon 285953; 0740.221.325. (18753)

SC ELECON angajează: INGINER (TEHNICIAN) vânzări instalații ventilație - climatizare. CERINȚE: limba maghiară, studii tehnice, permis categoria B. Telefon 0257/280047. (18797)

PRESTĂRI SERVICII

SILDOR PROD.
Reparații montaj, FRIGORIFICE și AER CONDIȚIONAT. Vânzări VITRINE, RAFTURI și CAMERE FRIGORIFICE, NOI. Telefon 0257-349121, 0257-270622. (c. 32)

CURSURI LIMBA ENGLEZĂ, 300.000 lei/20 ore/lună. Telefon 218240. (18427)

Reparații FRIGIDERE, CONGELATOARE, la domiciliu. Garanție 12 luni. Telefon 254073, 0740.081.123. (18557)

Autorizat, execut TENCUIELI INTERIOARE, FAȚADE, ETAJ, TERASITĂRI, STROPIRI. Telefon 271322. (18706)

ȘCOALA ȘOFERI CARMEN, ABCDE, primește înscrieri, VICTORIEI 66. Telefon 255445. (6161393)

CURS CALIFICARE, SPIRU HARET, diplome valabile, MASEUR PROFESIONIST. Telefon 280967. (17452)

RENOVĂRI, modificări interioare, ZUGRĂVELI, gresieri, RIGIPS. Telefon 277353, 0744.909.535. (18670)

Execut STRĂPUNGERI BETON, HOTE, UȘI BALCON, ZUGRĂVELI, FAIANȚĂRI. Telefon 0740.212.750. (18344)

PROFESOARĂ, meditez LIMBA ENGLEZĂ, clasele I-XII. Telefon 0723.916.961. (18719)

AUTOMATIC SERVICE repară MAȘINI SPĂLAT AUTOMATE, domiciliu. Telefon 259146, 0744.241.398. (18131)

PREZICĂTOARE

Celebra și binecunoscuta tămăduitoare
VALENTINA,
lucrează cu Magie albă, dezleagă cununii, scoate argintul viu, vindecă epilepsia, impotența, alcoolismul, vă ajută în afaceri. Rezultate garantate. Telefon 0257/231258, 0721.564.457. (18660)

Anonim, 40 ani, mulțumesc TAMAREI,
mi-a dezlegat cununia, acum prima dată sunt căsătorită, fericită. Telefon 368624, 0723.421.156. (18657)

Angela, mii de mulțumiri SUNITEI
mi-a lecuit soțul de băutură, mi-a adus pacea și sporul în casă. Telefon 0745.511.481. (18657)

Andrei, Oradea. Mii de mulțumiri prezicătoarei
LAVINIA RODICA
m-a lecuit de alcoolism. Răspunde la telefon 0721.777.880. (18591)

Stimați cititori, cea mai puternică vrăjitoare din Sud Estul Europei și lideră incontestabilă a Vrăjitoarelor din România, este inegalabila
AURELIA ARDELEANCA
recomandată ca cea mai autentică vrăjitoare, lucrează cu Magie Albă și lucruri sfinte. AURELIA ARDELEANCA din Arad, dezleagă orice tip de farmece și blesteme, cununii legate, scoate argintul viu, lecuiește beția, impotența, face de sporul casei, aduce persoana iubită înapoi. Rezultate garantate. Telefon 255414, 0723.924.535. (18654)

Lorena, Deva. Felicitări
VALERIEI ZENA,
mi-a întors iubitul înapoi, care mă părăsise. Sunați, maximă seriozitate, telefon 0257/262935; 0744.288.220. (18777)

DIVERSE

Grup Școlar FRANCISC NEUMANN Arad, solicită oferte de preț pentru produse alimentare și nealimentare pentru cantină și materii prime și accesorii pentru atelierul de confecții - tricotaje. Telefon 281942, fax 280887. (18742)

TURISM

SC DOUBLE „T" transportator internațional de PERSOANE în GERMANIA de la 49 Eu, SPANIA 90 Eu, AUSTRIA 40 Eu, ELVEȚIA 150 CHF, ITALIA 120 Eu. Autocare 4 stele. Telefon 0257-250230, 0788.359.489. SEDIUL AGENȚIEI: lângă Biserica Roșie. (18577)

(Continuare în pagina 18)

(Urmare din pagina 17)

ÎNCHIRIERI

Dau în chirie spațiu comercial amenajat situat în Calea Aurel Vlaicu, lângă Piața Fortuna. Tel. 0744.700.403.

Închiriez convenabil SPAȚII COMERCIALE ULTRACENTRALE, str. M. Eminescu. Telefon 0722.344.705. (18522)

Închiriez (ofer) apartament 2 camere, decomandat, central, 150 EU/lună. Telefon 0744.531.875. (18649)

Închiriez (ofer) apartament 2 camere, termen lung, Vlaicu, bloc X-24/1, mobilat, contorizat apă, parchet, aragaz, 80 EU, cheltuieli, avans. Telefon serviciu 280944, orele 9-15 IULIANA.

Închiriem GARAJE, Piața Sporturilor, bloc 24, zona Sala Polivalentă. Telefon 281036. (c. 48)

Studentă, caut două colege de apartament, zona Piața Agroalimentară, mobilat, contorizat apă și încălzire. Preț rezonabil. Telefon 0257 - 348988 după ora 17. (18490)

Închiriez apartament 2 camere, la casă, lângă Poliție, 100 Eu. Telefon 0740.212.750. (18345)

Închiriez pentru persoane străine, apartament 114 mp, pe Bd. Revoluției și casă tip vilă, central. Telefon 270176, 0745.529.407. (18196)

Dau în chirie apartament 2 camere la bloc, parter UTA, chiria pe 3 luni + garanție 100 EU. Telefon 0257 - 244181. (8851687)

Închiriez (ofer) apartament 1 cameră, Vlaicu - Dinamo. Telefon 272122. (18673)

Închiriez (ofer) pe termen lung, apartament 2 camere, mobilate, Calea Radnei, 100 EU/lună, avans 4 luni + garanție. Telefon 281228. (18492)

Închiriez (ofer) SPAȚIU COMERCIAL, 50 mp, str. A. Șaguna nr. 35. Telefon 368685; 0744.280.270. (p)

Primesc o fată în gazdă sau băiat. Telefon 211386. (18678)

Dau în chirie apartament 1 cameră confort I, contorizat, Dinamo, mobilat, 80 EU. Telefon 289460. (18686)

Primesc în gazdă două studente (eleve). Telefon 368404. (18688)

Ofer spre închiriere apartament 3 camere lângă Teatru, 300 EU. Telefon 0257 - 281195, 0745.087.237. (18706)

Ofer spre închiriere apartament central, 2 camere. Telefon 252860, 0724.442.686. (18703)

Ofer spre închiriere apartament 1 cameră zona Lebăda. Telefon 0745.614.880. (18704)

SPAȚIU COMERCIAL de închiriat. Str. Unirii, nr. 1. Telefon 0722.260.799. (18710)

Ofer spre închiriere apartament 2 camere mobilat, Bd. Iuliu Maniu. Telefon 218790 după ora 19. (18724)

Primesc fată, băiat nefumător, în gazdă, zona Gării. Telefon 251670. (18734)

Închiriez o cameră la 2 elevi, central. Telefon 285145. (18741)

Dau în chirie apartament 3 camere ultracentral, renovat, nemobilat. Telefon 0721.759.392. (18740)

Ofer spre închiriere 2 camere, utilități, garaj, central, pentru studenți, studente. Telefon 282920. (18759)

Închiriez (ofer în chirie) apartament 2 camere, Intim. Telefon 270433; 0723.477.521. (18775)

PIERDERI

Pierdut carnet student eliberat de Facultatea „Aurel Vlaicu" pe numele Filip Diana Melinda. Îl declar nul. (18672)

Pierdut carnet de șomaj eliberat de AJOFM Arad, pe numele Oltean Lucia. Îl declar nul. (19750)

Pierdut dovezi poluare seria ARAOA 01137; ARAOA 01138; ARAOA 01251, eliberate de RAR Arad, pentru SC PETROFOREST SRL. (18776)

✝ DECESE ✝

Cu adâncă durere în suflet anunțăm încetarea din viață a scumpului nostru soț, tată, socru și bunic

CHIȘE PAVEL,

în vârstă de 65 ani. Înmormântarea va avea loc astăzi, 16 septembrie 2003, ora 14, în localitatea GHIOROC. Familia îndoliată.

Cu nemărginită durere în suflet anunțăm încetarea din viață a scumpului nostru soț și tată,

TEREBEȘTEANU LEONTIN (DINU),

în vârstă de 56 ani. Înmormântarea va avea loc mâine, 17 septembrie a.c., de la Capela Cimitirului Eternitatea, la ora 14. Bunul Dumnezeu să-l odihnească în pace! Familiile TEREBEȘTEANU (STELA și MANI) și IONAVON.

Cu nemărginită durere, familia ALEXA prin fiul RADU, nora DANA, nepotelul PAUL și cuscra FLORICA, aduc la cunoștință, moartea celei care a fost

DINA ALEXA.

Înmormântarea va avea loc azi, 16 septembrie 2003, ora 15, de la locuința din Micălaca.

Cu adâncă durere anunțăm încetarea din viață a iubitului nostru soț, tată și bunic,

CISMAȘ LIVIUS,

în vârstă de 53 ani. Înmormântarea va avea loc astăzi, 16 septembrie 2003, ora 14, la Cimitirul Eternitatea. Familia îndoliată CISMAȘ DARIUS, DIANA, TERI.

Cu adâncă durere în suflet anunțăm trecerea în neființă a celui ce a fost soț, tată, socru și bunic,

colonel în rezervă

POPESCU ION.

Înmormântarea va avea loc miercuri, 17 septembrie 2003, ora 15, la Cimitirul „Pomenirea". Familia îndoliată.

✝ CONDOLEANȚE ✝

Împărtășim durerea familiilor GAVRILUȚĂ și CHIȘE la marea lor durere pricinuită de pierderea celui care a fost

CHIȘE PAVEL.

Dumnezeu să-l odihnească! Familiile MICLE și OȚEL LIVIA. (18751)

Suntem alături de STELA și MANI TEREBEȘTEANU în greaua încercare pricinuită de decesul soțului și tatălui scump și drag

TEREBEȘTEANU LEONTIN (DINU).

Dumnezeu să-l odihnească în pace! SORIN GHILEA.

Colectivul de muncă al CREDIT COOP București - Agenția Arad, transmite sincere condoleanțe doamnei președintă ADRIANA COSMA, fiindu-i alături în aceste momente grele, la trecerea în neființă a mamei. (18695)

Suntem alături de doamna ADRIANA COSMA în marea durere pricinuită de pierderea mamei și transmitem sincere condoleanțe familiei îndoliate. Colectivul Cooperativei de Credit MUREȘUL Arad. (18696)

Zdrobiți de durere, părinții LIVIA și AUGUSTIN, sora LIDIA și nepoții MIHAI și AIDA, plâng moartea fulgerătoare a celui mai bun fiu, frate și unchi

dr. BUTA AUGUSTIN

din GHIOROC născut și crescut în Gătaia, jud. Timiș. Om de aleasă omenie și dăruire pentru semeni, ca fiu adevărat, a arătat o deosebită grijă și respect pentru cei ce l-au crescut și educat, un frate care ajuta la nevoie și un unchi iubitor. Și-a iubit semenii-pacienții, pentru care a lucrat fără odihnă, neținând seama de sănătatea personală. A murit în 27.08.2003, fulgerător, la 50 de ani, vârsta împlinirilor, lăsând un imens gol. Mulțumim tuturor celor ce au simțit cu durerea noastră prin prezență, flori o lacrimă, un gând, o vorbă de mângâiere. De aseemena corului și fanfarei care știau cât iubea muzica sacră. Îl plângem cu speranța revederii la glasul trâmbiței la Înviere. Părinții, sora și nepoții. (18602)

Nemângâiați, o vom plânge mereu pe cea care ne-a fost soră, cumnată și mătușă dragă

DINA ALEXA,

născută VARLAM. Familiile VARLAM, ADELMANN, ZGÂRDEA. (18730)

Sincere condoleanțe familiei îndoliate la trecerea în eternitate a vecinului

VALER PLAȘTIN.

Asociația de Proprietari bloc 41, Praporgescu. (18735)

Mulțumesc conducerii SNP PETROM Arad, în special domnului director general, ing. OLARU pentru tot sprijinul acordat la trecerea în neființă a soțului meu iubit

IONEL SABO.

Mulțumesc deasemenea tuturor colegilor care l-au condus pe ultim drum. MIOARA SABO. (18739)

Mulțumesc pastorilor Bisericii Baptise MARANATA, domnul Mircea Foșlea și domnul NICU ATNAGEA pentru că l-au condus pe ultimul drum pe dragul meu soț,

IONEL SABO.

Mulțumesc din toată inima tuturor credincioșilor care au fost alături de mine în marea durere pricinuită de pierderea soțului meu drag. MIOARA SABO. (18739)

Mulțumim tuturor celor care au fost alături de noi în momentele grele ale despărțirii de mama și bunica noastră

VICTORIA POPESCU.

Odihnească-se în pace! Familia îndoliată URSU. (18770)

Condoleanțe familiei ZAHA DOINA la durerea pricinuită de decesul soțului

ZAHA VALER.

Din partea cuscrilor, familia CHIRU CONSTANTIN și MARIA. (18773)

Condoleanțe familiei ZAHA la moartea fratelui

ZAHA VALER.

Din partea familiei ZAHA SORIN. (18774)

Un ultim omagiu vecinului nostru

col. rez. POPESCU IOAN

și sincere condoleanțe familiei POPESCU și CARMEN cu familia. Dumnezeu să-l ierte. Familia LUCACIU. (8851713)

Cu adâncă durere în suflet, ne luăm rămas bun de la cel care a fost colegul și șeful nostru

TEREBEȘTEANU LEONTIN

și rugăm pe bunul Dumnezeu să-l odihnească în pace! Sincere condoleanțe familiei îndoliate. Colectivul Coloanei Intervenții și Birou Aprovizionare S.C. CTP ARAD. (8851714)

✝ COMEMORĂRI ✝

A mai venit o toamnă să ne răscolească sufletele pline de durere. Lacrimile noastre, împletindu-se cu picăturile de ploaie, udă mormântul celui care a fost

BEJAN IOAN,

un minunat soț și tată, plecat dintre noi în urmă cu 8 ani. Mereu îndoliați: soția ELENA și copiii: DELIA, BOGDAN și OVIDIU. (18656)

Azi, 16 septembrie se împlinesc 2 ani de când a plecat pentru totdeauna, fratele meu

TEODOR MOROȘTEȘ,

lăsând multă durere și singurătate în sufletul nostru. Îți vom deplânge veșnic dispariția. Dumnezeu să te odihnească în pace!. Fratele PUIU cu soția ICA, nepoții CIPRIAN cu soția MONICA, ANCA și COSMIN. (18676)

Cu amărăciune și tristețe în fața destinului, cu nemărginită durere și lacrimi, amintesc că a trecut 1 an de la despărțirea de cei dragi, a fiului meu

MUSTAFA RADU - IOAN.

Aleasă recunoștință celor ce ne-au fost și sunt alături de noi, spiritual, moral și material și îi dăruiesc o clipă de aducere aminte. Cer iertare în numele lui, tuturor celor ce i-a supărat. Mama. (18693)

Azi se împlinește 1 an de când timpul pentru mine a stat în loc. Jumătatea mea,

RADU MUSTAFA

a trecut în neființă, dar cum dragostea adevărată nu va muri, vei rămâne veșnic viu în sufletul și inima mea. Dumnezeu să te odihnească în pace! Soția NICOLETA. (18693)

Și eu, puiuțul tău RAUL îți aduc un buchet de lacrimi și flori pe tristul tău mormânt știind că tu dragul meu tătic,

RADU MUSTAFA

ești acum la Doamne, Doamne, devenind îngerul meu păzitor. (18693)

Și pentru noi ai însemnat foarte mult, ne e dor de tine și vei rămâne veșnic viu în inima și sufletul nostru,

RADU MUSTAFA.

Sora STELA și nepoata ALEXANDRINA. (18693)

✝ **Se împlinește un an de la trecerea în neființă a scumpului nostru soț, tată, bunic**

MIUȚESCU TRAIAN

din comuna BATA. Te vom plânge continu, nu te vom uita niciodată. Soția, copiii, nepoții. Dumnezeu să-l odihnească în pace! (18698)

Se împlinesc 20 ani de la decesul iubitului nostru soț și tată

MIC PETRU.

Familia. (18733)

Nenumărate lacrimi și flori cad și acum, după 3 ani, pe mormântul celei care a fost ca o bunică pentru noi,

BALICA-MOȚ ELENA.

Îl rugăm pe bunul Dumnezeu să vă vegheze sufletul și să vă dăruiască odihnă în Sfânta Sa Împărăție. Nu vă vom uita niciodată! Familia NIȚU, SORIN și CORINA. (18768)

✝ SERVICII FUNERARE ✝

RO STYL COMPANY
SERVICII FUNERARE COMPLETE
PRODUCĂTOR SICRIE
ARAD, STR. M. EMINESCU 22,
TELEFON 214.422
TELEFON 0744.690.121
Magazin deschis și noaptea
OFERIM
● SICRIE 10 MODELE DE LA 500.000 LA 3.600.000
● SICRIE LUX 4 MODELE DE LA 4.500.000 LA 20.000.000
● LENJERIE DECES 6 MODELE DE LA 300.000 la 2.000.000
● CRUCE, LUMÂNĂRI, PROSOAPE, BATISTE, MÂNERE și ȘURUBURI SICRIU
OFERTĂ SICRIU FAG CRUCE RESPETE 1.500.000
APELÂND LA SERVICII:
ÎMBRĂCAT, FORMOLIZAT ȘI TRANSPORT
BENEFICIAȚI DE 15%
REDUCERE LA SICRIU
TRANSPORT INTERN ȘI INTERNAȚIONAL
▼PLATA ȘI DUPĂ ÎNCASAREA AJUTORULUI DE ÎNMORMÂNTARE.
PĂREREA DVS. CONTEAZĂ!

IN MEMORIAM "KUKI"
Servicii Funerare Complete
Str. M Eminescu Nr.4
ÎN CURTE
Tel:211.929 - 0723.343.964
Magazin deschis la orice oră
OFERĂ:
SICRIE 10 modele de la 600.000 - 2.800.000
SICRIE LUX 6 modele de la 3.600.000-10.500.000
SICRIE import 70.000.000 lei
Mânere. șuruburi accesorii
LENJERIE 7 modele de la 350.000 - 1.400.000
GRATUIT !!!!
Transportul sicriului la domiciliu
ÎNBĂLSĂMATUL
Plata în Rate !!!
Transport Intern și Internațional

+S.C. Acqua Lux SRL Arad
Calea Timişoarei nr. 195
2900 Arad - Romania
Tel/fax 0040.257 - 278.100 - 206.071
- 206.072 - 206.073 - 206.074
Fax 0040.257 - 278100, mobil 0744.608.016, 0744.559.161
web: http.//www.acqualux.ro
email: sales@acqualux.ro

Acqua lux ®

S.C. Acqua Lux S.R.L. Arad
deschide magazinul universal
AMBIENT

Construieşti? Reamenajezi? Recondiţionezi?
Grăbeşte-te! Alege drumul cel mai bun şi mai sigur.

ACQUA LUX
- magazin universal AMBIENT

Calea Timişoarei nr. 195

12000 articole, gamă deosebit de vastă, transport gratuit, garanţie şi asistenţă tehnică la domiciliu.

Acqua Lux
„Realitatea depăşeşte orice imaginaţie!"
Dealer Jacuzzi
Vă aşteptăm!

(c. p. 539/2003)

S.C. Transilvania General Import Export SRL

angajează gestionar

CERINŢE:
- ▲ Studii medii
- ▲ Vechime în activitate similară minim 2 ani
- ▲ Soţ, soţie condiţii avantajoase

Tel, fax 0257/274.228, Câmpul Liniştii 1-2.

(3535061)

S.C.C.A. ARTEX
cu sediul în Arad str. Ioan Vidu 1-3
(lângă cinema Dacia)

angajează în muncă pentru perioadă nedeterminată

confecţioneri la maşină
cunoscători ai meseriei de confecţioneri.
Asigurăm tichete de masă.

Informaţii la secretariatul societăţii sau tel. 253.741, 253.726.

(4044209)

BT ASIST
MEMBRU AL GRUPULUI FINANCIAR BT

Societate de asistenţă tehnică şi juridică în domeniul constatării şi lichidării daunelor auto cu sediul central în Cluj Napoca, str. Bariţiu, nr. 8.

angajează

INGINER

absolvent al Institutului Politehnic, secţia Autovehicule Rutiere pentru agenţia din Arad

Scrisorile de intenţie şi CV-urile se vor trimite pe adresa sediului central, la fax 0264 434 190 sau prin email: btasist@sar.ro până la data de 25 septembrie 2003. Doar persoanele selectate vor fi contactate.

Condiţii de angajare:

-Domiciliul stabil în Arad
-Stagiul militar satisfăcut
-Disponibilitate de deplasare
-Rezistenţă la stres
-Permis de conducere cat. B
-Experienţa în profesie/domeniu constituie un avantaj

Se oferă:

-Salar atractiv
-Maşină de servici pentru îndeplinirea obligaţiilor de muncă
-Telefon mobil necesar pentru eficienţă maximă
-Condiţii de muncă moderne

(3535079)

Banca Comercială West Bank S. A.

selectează personal în vederea încadrării a

2 posturi de auditor intern (cod 241125)
în cadrul Departamentului Audit Intern.

Cerinţe
- studii superioare economice
- cunoştinţe operare PC (World, Excel)
- disponibilitate pentru program prelungit şi frecvente deplasări în ţară
- disponibilitate lucru în condiţii de stress
- posesor permis conducere categoria B
- cunoaşterea unei limbi străine de circulaţie internaţională (constituie avantaj cunoaşterea limbii italiene)

Persoanele interesate pot depune **CV**-uri la sediul băncii, în Arad, **Bd. Revoluţiei nr. 88, Compartimentul Resurse Umane,** sau le pot transmite prin **fax** la nr. **285.335**, *până la data de* **23 septembrie 2003, orele 16,00.**

Vor fi contactaţi telefonic numai candidaţii selecţionaţi. (3535072)

ÎNVAŢĂ SĂ COMUNICI!

Philips Fisio 120
9 $*

Motorola T190
15 $*

Siemens A50
19 $*

Alcatel 501
29 $*

Nokia 3410
54 $*

OFERTA CONNEX

- 50% reducere la abonament in primele 5 luni de contract si 20 de minute gratuite lunar in urmatoarele 5 luni (lunile 6-10).
Oferta valabila pana la 30 septembrie 2003.
- Cu doar 7$, cumpara si activeaza o cartela SIM Kamarad sau Connex Go! si poti castiga** unul dintre cele 30 de telefoane Nokia 3410 puse in joc zilnic. In plus primesti un credit initial de 5$.
Oferta valabila pana la 31 octombrie 2003.

*Preţurile nu includ TVA şi sunt valabile doar pentru conectare în reţeaua Connex.
** Detalii referitoare la regulamentul promotiei la www.connex.ro.
*** Incarcator Auto, Hands Free, Husa pentru modelele Motorola T190, Nokia 3410 si Siemens A50. Incarcator Auto si Husa doar pentru modelul Alcatel 501(Hands Free incorporat). In limita stocului disponibil.

CG & GC® Soluţii IT Complete Pentru Biroul Dumneavoastră

DEALER CONNEX

B-dul Revolutiei nr.42, Telefon: 0257.236.565, E-mail: cgarad@cg-gc.ro
www.cg-gc.ro 0722.55.77 99 www.gsm4all.ro

(3535023)

EURO - GSM
COMPANIE NAŢIONALĂ DE TELECOMUNICAŢII

Scoate la concurs pentru filiala ARAD postul de:

PERSONAL VÂNZĂRI

Se cere:
- ❑ experienţă în vânzare
- ❑ cunoştinţe de contabilitate
- ❑ operare PC
- ❑ studii superioare ~ avantaj

Se oferă:
Pregătire profesională şi colaborarea cu o echipă de profesionişti.

CV-urile se trimit la nr. fax. 0264/431.791 sau e-mail: hr@eurogsm.ro

(c./2003)

Camera de Comerţ, Industrie şi Agricultură a Judeţului Arad

elaborează cea de-a X-a ediţie a TOPULUI judeţean şi naţional al firmelor. În vederea întocmirii corecte a acestuia şi pentru evitarea unor erori, rugăm agenţii economici să comunice următoarele date:

◯ **numărul mediu scriptic de salariaţi la data de 31.12.2002**, dacă nu a fost completat în formularul de bilanţ contabil anual; necunoaşterea acestui criteriu conduce la eliminarea firmei din top;

◯ **pentru societăţile comerciale care au implementat un sistem propriu de conducere şi asigurare a calităţii,** dovedit printr-un certificat acordat de un organism de certificare - copie după acest certificat; **aceste firme beneficiază de acordarea unui procent suplimentar de 10 % la punctajul total;**

◯ pentru întocmirea **TOPULUI CREATIVITĂŢII,** evaluarea firmelor se face prin însumarea punctajelor acordate pentru următoarele activităţi: **INVENŢII** (depunere de cerere la OSIM, obţinerea brevetului, naţional, brevetarea internaţională); **DESENE ŞI MODELE INDUSTRIALE** (depunerea de cerere la OSIM, înregistrarea în ţară, înregistrarea internaţională); **MĂRCI** (depunerea de cerere la OSIM, înregistrarea în ţară, înregistrarea internaţională). Se va depune copie după actul respectiv;

◯ **societăţile comerciale au posibilitatea de a-şi insera reclama proprie full color în broşura TOPUL FIRMELOR.**

Informaţii suplimentare şi detalii despre costul reclamei se pot obţine la **Departamentul Economie Internă - Externă, d-na Violeta Mureşan Diaconescu, telefon 208.811, 208.800,** e-mail vdiaconescu@ccia-arad.ro, fax 254.200, unde se face şi comunicarea datelor cerute. (c.43./2003)

S.C. SATLINE S.R.L. TELEFON 251.461, 0744/507.211 SHOW ROOM ARAD, Piata Mihai Viteazul - BL. M7 - PARTER

TÂMPLĂRIE DIN ALUMINIU ȘI P.V.C.

CU GEAM TERMOPAN; PROFILE PVC TROCAL Germania; PROFILE ALUMINIU Grecia

NOU! RATE / 5 ani AVANS 0 (c.80)

TERMOPLAST

FERESTRE UȘI * PVC

Viitorul obligă ...

Tâmplărie PVC cu profile ALUPLAST Germania, feronerie

aluplast

Germania, geam termopan
NOU !!! Vânzări în rate

Rulouri, jaluzele și plase de țânțari.
Sisteme de garduri, porți și balustrade din aluminiu.

TEL 0257 273.550 sau 0723 249.716 ; 0722 995.957 (C-S21/2003)

s.c. Gamma International SRL

comercializează MOBILĂ STIL, CLASICĂ, DIN LEMN MASIV, CALITATE DEOSEBITĂ, ÎNTR-O GAMĂ LARGĂ DE PRODUSE: BIBLIOTECI, SUFRAGERII, DORMITOARE, etc.

Toate acestea sunt expuse la parterul Complexului Comercial Atic Center Artexin, str. Unirii, nr. 5.
ORAR: Luni - Vineri: 9 - 18
Sâmbătă: 9-13 Tel. 0744 617 901.

Camera de Comerț, Industrie și Agricultură a Județului Arad

ÎNCHIRIAZĂ 200 mp SPAȚII pentru birouri, ultracentral, în clădirea din Arad, str. Cloșca nr. 5.

Informații suplimentare se pot obține la telefon 20 88 10, persoana de contact Dl. Vicepreședinte Lucian Palcau. (3535053)

s.c. MOBILĂ și BINALE s.r.l. TÂMPLĂRIE PVC
CALITATE GERMANĂ GEALAN

Execută mobilier din pal melaminat la comandă
Uscă cherestea capacitate 10 m³
Furniruiește cu presă import Italia

TELEFOANE
213.145 514.901
0745.852.250

Magazinele BENDEA

VĂ OFERĂ

INSTALAȚII SANITARE
GRESIE FAIANȚĂ

TOATĂ GAMA DE INSTALAȚII SANITARE,
MATERIALE DE CONSTRUCȚII, SCULE,
MATERIALE PT. AMENAJĂRI INTERIOARE

GRESIE FAIANȚĂ
IMPORT ITALIA și SPANIA

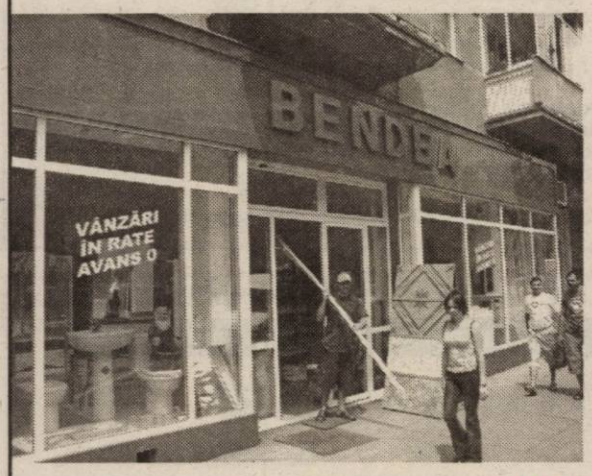

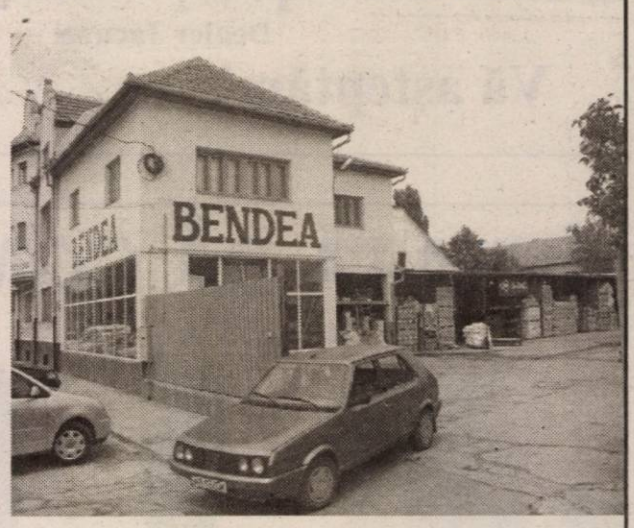

TOATE PRODUSELE COMERCIALIZATE CU PLATA ÎN

60 RATE LUNARE FĂRĂ GIRANT

DOBÂNDĂ 1,75%/LUNĂ (c.579/2003)

ARAD,
B-DUL REVOLUȚIEI nr. 26-38
Telefon 231.853

ARAD, STR. PĂDURII
Telefon 228.966

ARAD, STR. L. REBREANU nr. 68
Telefon 250.905

S.C. INSTALAȚII PROMPT SERVICE S.R.L. CALEA TIMIȘORII NR. 39, ARADUL NOU

LANȚUL-SANEX

TEL. 0257-287.340, 0257-287.776, 0722.807.903

Vă oferă: Articole pentru: Instalații de apă, Gaz, Instalații sanitare, Electrice, Uz casnic și gospodăresc.

Servire promptă! PREȚURI MICI ORAR zilnic: 8 -18, sâmbătă: 8 - 13 (C.A.547)

WEST BANK S.A.
ARAD, B-dul Revoluției nr. 88
TELEFON: 284.888; FAX: 285.202
WESTERN UNION TRANSFER DE BANI ®
Cel mai rapid mod de a primi bani din toată lumea

ADEVĂRUL
Cotidian independent Arad

ARIS S.A.
Partenerul întreprinzătorilor care se respectă
s.c. ARIS s.a. Arad
Calea Victoriei 33-35
Fax: 250.675
Tel: 256.488 257.337

Anul XV, nr. 4016 | 20 pagini | MIERCURI 17 SEPTEMBRIE 2003 | 5.000 lei
adevarul@arad.ro; adv.pub@arad.ro | http://adevarul.arad.ro
Publicație auditată de BRAT | Tiraj mediu zilnic vândut: 30 531

De la romantism la pragmatism politic

I. Iercan

România este una dintre puținele țări ale fostului sistem socialist în care problema alternanței la putere se pune la modul serios. Cauza este una lesne de văzut: partidele din dreapta spectrului politic nu au forța necesară pentru a câștiga în fața unui partid de stânga, am numit PSD, care s-a instalat confortabil în fruntea partidelor din România. PNL, singurul partid de dreapta mai răsărit - și asta doar după venirea lui Stolojan în fruntea partidului - nu adună nici jumătate din voturile pe care le are PSD. În oricare dintre sondaje.

De ce stau astfel lucrurile, iarăși nu este greu de explicat. Societatea românească postrevoluționară nu „a produs" acea clasă mijlocie, stăpână pe propriile picioare și care să voteze *după cum îi dictează conștiința și interesele*, fără a putea fi cumpărată de un partid sau altul cu promisiuni deșarte. Clasa mijlocie discerne ce anume din platforma electorală a unui partid îi poate servi interesele și votează în virtutea unei aprecieri conștiente. Nu același lucru se petrece într-o țară în care populația, săracă în majoritatea ei, va vota în funcție de niște promisiuni amăgitoare. Pentru că o astfel de populație poate fi amăgită, disperată fiind uneori de sărăcie, de grija zilei de mâine. Partide gen PSD sunt resimțite ca fiind protectoare ale săracilor, chiar dacă protecția socială se manifestă cel mai adesea haotic, și nu sistematic. Pentru că pomenile de Paști sau Crăciun, sau cu ocazia unor sărbători inventate în mod expres pentru asemenea pomeni, nu se pot numi protecție socială. Din păcate, lumea este atât de săracă, încât orice bucată de pâine primită gratuit poate însemna un gest decisiv pentru vot. Unei populații cu o astfel de gândire sau atitudine nu-i poți vorbi despre măsuri și acțiuni liberale. O astfel de populație, adeptă a sintagmei *„să ne dea și nouă ceva"*, atât de des auzită pe meleagurile patriei, nu poate fi o populație care să voteze partidele de dreapta.

(Continuare în pagina 5)

Gândirea de perspectivă a aleșilor Aradului

Biruri împovărătoare (și) în 2004

Foto: Ștefan Matyaș

Am nevoie de încă trei voturi, pare a-i spune primarul, consilierului Ioan Darida

Consilierii municipali au fost convocați ieri într-o ședință extraordinară în care au avut de stabilit nivelul impozitelor și taxelor locale pentru anul 2004. Pe lângă acest proiect de hotărâre, aleșii locali au avut de discutat și aprobat caietul de sarcini, instrucțiunile privind organizarea și desfășurarea procedurii de concesionare, contractul de concesionare cadru și regulamentul serviciului de iluminat public din municipiul Arad. Cel de-al treilea punct de pe ordinea de zi a fost aprobarea Planului Urbanistic de Detaliu pentru construirea unei fabricii de echipamente de protecția muncii, lucru pe care-l va realiza firma ROFA TEXTIL PRODUCT SRL pe strada Câmpurilor F.N.

Tot mai scump

Discuțiile cu privire la stabilirea impozitelor și taxelor pentru anul 2004 au debutat cu intervenția consilierului țărănist Marcel Chișcan, care a propus ca toate „birurile" de anul viitor să fie la nivelul minim prevăzut de legislația în vigoare.

În replică, Pavel Neamțiu, directorul Direcției Fiscale a Primăriei Arad i-a atras atenția că dacă impozitele și taxele nu vor fi majorate față de anul 2003 cu procentele stabilite de către Executiv, bugetul local va fi privat de 15 miliarde de lei. La vot, amendamentul lui Marcel Chișcan a căzut, deoarece avea nevoie de 13 voturi, iar de partea sa au fost doar cei 11 consilieri ai Opoziției! La votul final, proiectul a trecut cu 14 voturi!

Așadar, în rândurile ce urmează suntem în măsură să vă prezentăm care vor fi creșterile la principalele taxe și impozite, cu mențiunea că în perioada următoare vom detalia toate cele votate în CLM Arad.

Impozitul pe clădiri. În cazul impozitului pe clădiri ale persoanelor fizice, valorile aprobate sunt cele minime prevăzute de H.G. 561/2003. Aceasta înseamnă totuși o majorare de 16,65% a impozitului pentru clădirile cu pereți sau cadre din beton armat (blocuri, în general), din cărămidă arsă, piatră naturală sau din alte materiale, cu instalații de apă, curent electric, încălzire și canalizare. De asemenea, creșterea va fi de 32,9% în cazul clădirilor construite din materialele prezentate mai sus, dar care nu au utilitățile necesare.

Nicolae Oprean

(Cont. în pag. 6)

Primarul Popa îl acționează în judecată pe consilierul Gavril Popescu

...sau, mai pe înțelesul tuturor, primarul Dorel Popa îl va acționa în judecată pe consilierul local Gavril Popescu, pe motiv că, într-un interviu apărut în presa locală, liberalul ar fi insinuat că edilul orașului a încasat mici atenții de la așa numiții investitori strategici.

Abil cum îl știm, Dorel Popa spune că aceasta nu este o măsură de răzbunare. Ba din contră, **„doresc să-i ofer d-lui consilier ocazia de a dovedi ceea ce spune și de a-i scăpa pe cetățenii Aradului, în perspectiva viitoarelor alegeri, de o persoană care nu le-a reprezentat cum se cuvine interesele. Dar, înainte de toate, astfel de afirmații trebuie demonstrate"**, a concluzionat primarul.

De cealaltă parte, Gavril Popescu s-a arătat de-a dreptul amuzat la aflarea veștii, considerând că un astfel de proces - între un primar și un consilier local - nu s-a mai pomenit. **„De fapt, nu mă surprinde poziția sa. Este o acțiune de tip bolșevic, prin care încearcă să-și intimideze adversarii. Dar prea bine nu știu care este cauza procesului. Probabil îl supără că am avut curajul să spun arădenilor cine îi conduce și mai ales cum: este vorba de contractele binecunoscute, modul în care se lucrează în cadrul Consiliului Municipal... O adevărată declarație voi face însă în momentul când voi primi citația de la Tribunal și voi ști exact cum stau lucrurile."**

La rândul său, nici Dorel Popa nu știe exact pentru ce-l acționează în judecată pe consilierul liberal. Avocatul va fi cel care va încadra „abaterea", care ar putea fi **„calomnie, sau așa ceva"**, după cum declară primarul.

Sorina Ambruș

La închiderea ediției

Așteptat la Aeroportul Arad de notabilitățile municipiului, în frunte cu președintele PSD Arad - Dorel Popa, prefectul Dan Ungureanu, președintele Consiliului Județean - Caius Parpală și de reprezentanții presei locale, președintele Ion Iliescu nu se întorsese încă, din Ungaria. În funcție de situație, vom reveni cu amănunte în numărul de mâine al ziarului nostru.

ABONEAZĂ-TE la ADEVĂRUL
PENTRU CA TU SĂ FII BINE INFORMAT!
Abonamente se pot face atât la factorii poștali, cât și la oficiile poștale din fiecare localitate.
Prețul abonamentului este de 70.000 lei.

GRATIS!
Primele luni
închiriem spații comerciale
între 100-5000 mp
acces TIR, pază, toate utilitățile
ARAD, Calea Timișorii 30 (fostul VINALCOOL)
Informații tel. 0257-279.488

Teba Industries
www.tebaindustries.com
Grup verticalizat textil
Angajează:
Specialiști în tricotaje din bumbac
CTC tricotaje din bumbac
● Tehnicieni specialiști în vopsirea în bucată finită
Contactați-ne !
2900 Arad, Str. Patria, tel. 004 0257 280343, fax. 004 0257 280701
e-mail tebaindustries@rdsar.ro
(c. 312)

3M
Soluții și Tehnologii Inovatoare
De la o Companie de Incredere
www.3m.com/ro
Tel. 021/202.8000; Fax: 021/224.3184

PARKTRONIC
Cel mai modern sistem de parcare din Romania
Stimati aradeni,
- cardurile de parcare sunt reincarcabile si au o garantie de 145.000lei.
- puteti returna cardul de care nu mai aveti nevoie si veti primi suma de 145.000 lei pe loc.
TELVERDE GRATUIT
08008.09009

STILCONFORT
Str. Steagului nr. 1, Tel/Fax: 278.833
● MOBILĂ LA COMANDĂ
● UȘI DE INTERIOR - 100 MODELE CU 85 EURO/buc.
Piața Spitalului Bl. 1D, Tel. 253.868
Calea Timișorii nr. 53, Tel. 278.820
B-dul Revoluției nr. 26-28, Tel. 338.244

Meditația zilei

Bunătatea este calitatea greu de găsit într-o societate marcată de duritate.

Calendar

Astăzi, Soarele răsare la ora 6 și 33 minute și apune la ora 20,01 de minute.

Au trecut 254 de zile din acest an. Au mai rămas 111 zile până în 2004.

Praznicul zilei: Biserica ortodoxă: Sf. Mc. Sofia și fiicele sale: Pistis, Agapis și Elpis; **Biserica greco-catolică:** Sf. Mc. Sofia și fiicele sale: Pistis, Agapis și Elpis; **Biserica romano-catolică:** Sf. Bellarmin Robert, Sofia și Hildegard.

A venit barza!

La Arad: Gabriel Chiș, Ovidiu-Gheorghe Ciordari, Cain Petre, Luisa-Minodora Vollk, Andrea Dume, Patric-Denis Coraș, Alexander Mocriș, Ecaterina Vișan, Willmark Lakatos, Cătălin-Cladiu Cohan, Marius-David Ianecsko, David-George Culica, Carys-Vanessa Gligor.

Comenzi taxi

☎ ALFA PLUS 349.349; 256.222
☎ TAXI ALFA 228.888; 252.526; 0723.200.301; 0745-506.070
☎ TAXI ARAD: 244.244; 274.444; 0722755440
☎ DIESEL STAR 212.222; 0722.361.011; 0745.645.645
☎ EUROPA 275.555; 0723.677.555; 0744.828.163
☎ FAVORIT 280.000; 281.111; 0740083333; 0742409992
☎ GETAX 280.705; 280.100; 280.548
☎ MIRCO MILI 230.530; 230.730

„Adevărul" vă ascultă

La telefonul dimineții, 280944, între orele 09,00-12,00

☎ D-na Andor Maria, str. Flacăra, nr. 9, ne semnalează mizeria de nedescris din cartierul Sânicolau Mic, unde gunoaiele sunt la ele acasă. **„Pasarela care duce la gara din Aradul Nou este plină de resturi și hârtii. În vară au mișunat pe-acolo chiar și șerpi. În plus, în spatele pieței de animale se aruncă orice, inclusiv animale moarte, care dau un miros îngrozitor".** Oare când va fi scos din „beznă" și acest cartier arădean ?

☎ D-na Toma Alina are o fată elevă în clasa a IX-a la Liceul de Arte din Arad. **„Diriginta clasei i-a comunicat fiicei mele ca în două săptămâni să-și cumpere manuale, ori eu am auzit că acestea se oferă gratuit la școală...".** Într-adevăr așa este, Inspectoratul Școlar anunțând că au fost primite manualele ce urmează să fie distribuite elevilor din clasele I - IX, inclusiv.

☎ D-na Pavici Elena, str. Haiducilor, nr. 18-20, ne întreabă **dacă se plătește amendă pentru folosirea contoarelor pentru apă caldă sau rece montate de mai bine de trei ani.** De la Contor Zenner am aflat că toate contoarele au o garanție inițială de trei ani, după care, pentru evitarea neplăcerilor trebuie făcută o reverificare. Programările pentru reverificări se fac la numărul de telefon **206.060**.

☎ A fost găsit un **buletin francez**, pe numele BERTHIER CORINNE. Poate fi recuperat de la serviciul de Mica Publicitate al ziarului nostru. De asemenea, la biroul Sesizări și Reclamații au fost aduse două **legături de chei**, una găsită în Piața Romană, iar alta în zona depoului de tramvaie de sub podul din Micălaca.

Redactor de serviciu, T. D.

La telefonul după-amiezii, 280944, între orele 15,00-18,00

*** Orarul tramvaielor lipsește cu desăvârșire,** sau așa susține Mihai Hent, domiciliat în cartierul Gai. **„Anul trecut, la ultima stație din cartier exista un tabel cu orarul după care circulă tramvaiele. Din vara acestui an, tabelul lipsește, iar acum că a început școala, este și mai rău pentru că nu știu elevii la ce oră au tramvai. Dacă îi întrebi pe vatmani, nu sunt capabili să-ți ofere nici un fel de lămuriri: ei au programul lor. Dacă s-a schimbat mersul tramvaielor ar trebui montat un alt tabel cu orele exacte, să nu stăm degeaba în stație."**

Redactor de serviciu S. A.

Meteo

Vremea va fi predominant frumoasă. Cerul va fi variabil. Vântul va sufla slab la moderat din sector nordic. Dimineața, izolat, va fi ceață.

Temperaturi maxime: 22 la 25°C.
Temperaturi minime: 9 la 12° C.

Horoscop

Miercuri, 17 septembrie 2003

Berbec (21.03-20.04). Vă sfătuim să nu vă ocupați astăzi de afaceri, pentru că s-ar putea să vă loviți de lipsa de corectitudine a partenerilor. Puteți să vă bazați pe intuiție.

Taur (21.04-20.05). Este o zi bună pentru a lega noi prietenii. Vă sfătuim să profitați de această perioadă, în care aveți un randament deosebit.

Gemeni (21.05-20.06). Aveți o mare putere de convingere și relațiile cu cei din jur sunt excelente. Puteți sa negociați contracte sau să semnați acte oficiale.

Rac (21.06.-22.07). Ar fi bine să acordați mai multă atenție persoanei iubite. Aveți grijă să nu faceți nici o promisiune dacă nu sunteți sigur că vă puteți ține de cuvânt.

Leu (23.07-22.08). Sunteți entuziast și doriți să începeți o lucrare planificată mai demult. Dacă întâmpinați dificultăți, vă sfătuim să apelați la o persoană mai în vârstă.

Fecioara (23.08-22.09). Munca din ultima perioadă începe să își arate roadele. Aveți satisfacții pe plan social și financiar.

Balanța (23.09-22.10). Aveți succes în toate activitățile legate de cămin și vă înțelegeți foarte bine cu familia. Vă sfătuim să nu uitați de odihnă.

Scorpion (23.10-21.11). Nu aveți o clipă de răgaz, dar reușiți să terminați tot ce v-ați propus, grație unor idei originale.

Săgetător (22.11-21.12). Sunteți bine dispus și comunicați cu mare ușurință. Puteți rezolva chiar probleme ale celor din jur.

Capricorn (22.12-19.01). Vă puteți asigura succesul în continuare prin rigurozitatea și seriozitatea care vă caracterizează.

Vărsător(20.01-20.02). După-amiaza trebuie să luați o decizie importantă în ceea ce privește relațiile sentimentale. Nu vă stresați, din cauza carierei, mai mult decât este cazul.

Peștii (21.02-20.03). Sunteți hotărât să vă asumați noi responsabilități. Conjunctura este favorabilă activitaților intelectuale. Evitați discuțiile în contradictoriu cu rudele.

Vindem Dacia 1310 Break an fabricație 1997, culoare argintie, stare bună.
Informații la telefon 281802, între orele 9,00-14,00 sau direct la sediul Redacției „Adevărul".

Utilitare

PRIMĂRIA MUNICIPIULUI

Program de relații cu publicul (camera 5) luni-miercuri-vineri între orele 8-12; marți-joi între orele 8-12; 15-17; tel. 284.744, tel. centrală 281.850.

PIEȚE, TÂRGURI

Azi este zi de piață la Pâncota, Beliu, Buteni, Șiclău, Macea, Vânători, Pecica, Șiria și zi de târg la Beliu și Buteni.

Mâine, joi este zi de târg săptămânal la Curtici, Sebiș, Cermei, Săvârșin, Secusigiu, Zerind.

FARMACII DE SERVICIU

- Farmacia **REMEDIUM** Arad, B-dul Revoluției nr. 52-54. Program luni-vineri: 7,30-20,00; sâmbătă 8,00-14,00. Telefon 233195. Eliberează medicamente compensate și gratuite.
- Farmacia **„OMNIAFARM"**, Calea Aurel Vlaicu, Bl. Z28, cu program zilnic de la orele 8,00-22,00. Telefon 271724. Eliberează rețete gratuite și compensate.
- Farmacia **LIBRO PHARMA NON STOP** Calea Aurel Vlaicu 60-68 (lângă stadionul (UTA) telefon 212.992. Eliberează medicamente compensate și gratuite.
- Farmacia **TEAHAFARM**, B-dul Revoluției nr. 65. Program: luni-vineri 8-21, sâmbătă 9-13. Telefon 254.587. Eliberează medicamente compensate și gratuite.
- Farmacia **ELPIS PHARM** Micălaca, zona Piața Soarelui, str. Voinicilor, colț cu str. Păsunii, Bl. 193, sc. A, parter. Program: luni-vineri 8-20, sâmbătă 8,30-14. Tel: 259.619.

URGENȚE STOMATOLOGICE

Cabinetul de pe str. Crișan (în spate la Gionelli) are program non-stop. Telefon: 253794.

Cabinetul din B-dul Revoluției nr. 62, ap. 17. Zilnic: conform orarului (robot pe telefon); sâmbătă între 9-14. Telefon: 256.665.

Cabinetul Stomatologic din Calea Victoriei nr. 7 A asigură zilnic urgențe, inclusiv sâmbăta, între orele 10-15. Telefon 095.565.622.

Cabinetul stomatologic din B-dul Revoluției nr. 95, etajul I, asigură urgențe, zilnic între orele 8-14, telefon 282184.

Cabinetul Stomatologic din str. Crișan nr. 6 (vizavi) de Complexul Stomatologic) asigură urgențe stomatologice. Luni-Joi: 13,30-19,00; Vineri: 9,00-15,00. Tel. 338.101.

Cabinetul Stomatologic din str. Românului nr. 4 (lângă antichitățile de pe colț cu Metianu) asigură zilnic urgențe stomatologice între orele 9-13; 15 - 20. Telefon 0744/752.020; 0723/013.704.

DISPENSAR VETERINAR

Dispensarul veterinar din Aradul Nou efectuează zilnic, orele 8-16 (sâmbăta 8-12) examen trichineloscopic, castrare porcine, ecornarea viteilor, însămânțări artificiale. Telefon 287.298.

ÎNTRERUPERI CURENT

Miercuri, 17 septembrie: Molidului, Ogorului, Micălaca Bl. 538, 537 (8-14).

Joi, 18 septembrie: Orșova, Stan Dragu, Molidului, Ogorului, Calea Timișoarei (p), Micălaca Bl. 536, 501 (8-14).

CITIREA APOMETRELOR

Miercuri, 17 septembrie: Bl. Dr.°I. Suciu, Bl. 201-255, 326-367, 701-734 Micălaca, Bl. O. Ghibu, Bihorului, Bl. P. Rareș, Romantei, Războieni, Comunarzilor, Bl. A, N, U, X - Calea Aurel Vlaicu, Bl. Predeal, Cocorilor, Ineului, Pelinului, Bl. Faleza Sud, Bl. Calea Romanilor, Haiducilor, Bl. Banu Mărăcine, Ghiba Birta, Abrud, Digului, Șt.O. Iosif, Salontei, Porumbacului, Vulturilor, Veseliei, Mehedințeanu, Filotei, Volta Lungă, Rodnei, L. Rebreanu, Târgului.

ADMINISTRAȚIA FINANȚELOR PUBLICE

Administrația Finanțelor Publice a municipiului Arad: Asistență contribuabili (impozitul pe venitul global) - telefon 280633, 280733, int. 198 (persoane fizice) și 125 (persoane juridice) între orele 8,00-12,00. Informații suplimentare la www.finantearad.ro

TELEFON DE URGENȚĂ LA POLIȚIE: 955

Noul număr de centrală telefonică al I.J.P. (Inspectoratul Județean de Poliție) Arad: 207.100.

S.C. SALUBRITATE S. A. ARAD

Dispecerat între orele 7,00 - 19,00. La telefonul: 280873.

PROTECȚIA CONSUMATORULUI

B-dul Revoluției, nr. 50. Telefon: 257049.

GARDA FINANCIARĂ

B-dul Revoluției nr. 79, telefon: 281119.

INSPECTORATUL TERITORIAL DE MUNCĂ ARAD

Str. Episcopiei nr. 11-13, tel.: 211762, 211862, 257251.

ADEVĂRUL

Cotidian independent Arad

Editor: S.C. ADEVĂRUL Arad S.R.L.
COD FISCAL R 168'1938 ● COD SICOMEX 19.604 ● CERTIFICAT J 02/1886 / 31 X 1991 ● COD SIRUES 020956601 ● ISSN 1220 - 7489

Redacția și administrația: 2900 Arad, Bd. Revoluției nr. 81. Telefoane: SECRETARIAT - 281802, fax 280655, 280625; ADMINISTRAȚIE - CONTABILITATE - 281797; MICA PUBLICITATE - 210775; MAREA PUBLICITATE - 280904; CLUBUL PRESEI - 280989.

Consiliul de administrație: președinte - MIRCEA DORGOȘAN, telefon 281802, 280625; vicepreședinte - MIRCEA CONTRAȘ, telefon 280854; membri: LIZICA MIHUȚ, telefon 280070, ȘTEFAN TABUIA, telefon 280854, MIRCEA ȚIȘCĂ, telefon 280904.

Colegiul de redacție: ȘTEFAN TABUIA (redactor-șef), telefon 280854; MARCEL CANCIU (șef secție foto), telefon 281701; ALEXANDRU CHEBELEU (șef secție sport), telefon 281701; GABRIELA GROZA (secretar general de redacție), telefon 280854; VASILE FILIP (șef secție cultură-învățământ-tineret), telefon 281855; 280003; IOAN IERCAN (șef secție politică), telefon 280943; DORU SAVA (șef secție social-economic), telefon 281738; NICOLAE OPREAN (șef secție actualități), telefon 281855; 280003; MIRCEA ȚIȘCĂ (șef secție publicitate și difuzarea presei), telefon 280904; MIRCEA CONTRAȘ (vicepreședinte al consiliului de administrație), telefon 280854; MIRCEA DORGOȘAN (președinte al Consiliului de administrație), telefon 281802, 280625.

Tiparul executat la S.C. MEDIAGRAF S.A. ARAD, str. Feleacului F.N., telefon 250902, fax 250920

Adresa Internet http://adevarul.arad.ro

S.C. „Adevărul" SRL nu-și asumă responsabilitatea pentru conținutul articolelor publicate, aceasta revenind în exclusivitate autorilor.

CURȘUL VALUTAR

VALORI ÎNREGISTRATE IERI, 16 SEPTEMBRIE 2003

Denumirea valutei	BNR	BCR		BRD		Banca Transilvania		Banca Românească		Banca Romexterra		Alpha Bank	
		C	V	C	V	C	V	C	V	C	V	C	V
Euro	37967	37700	38200	37760	38210	37400	38150	37855	38230	37740	38240	37900	38200
Dolar S.U.A.	33742	33500	34000	33330	33840	33600	34000	33421	33972	33450	34000	33865	34481
Forint	149	140	155	144	152	144	150	-	-	144	151	-	-

Se fură autoturisme de lux

Furtul de limuzine este o afacere cât se poate de prosperă, mai ales în județele de frontieră. Există rețele specializate de hoți, există comenzi ferme din străinătate (pe timp de mașină, an de fabricație și cu banii jos), după cum există și persoane - mai mult sau mai puțin oficiale - care se ocupă cu protecția rețelelor de hoți și traficanți de mașini de lux. Cazurile în care o mașină furată este recuperată de polițiști sunt extrem de rare, mai ales în județele Arad, Timiș sau Bihor, în care o mașină furată poate să fie trecută peste granița în mai puțin de o oră.

Zilele trecute, cetățeanul italian Losi Giovani își parcase superbul Ford Focus Wagon pe strada Tribunul Axente din Arad. A fost ultima oară când a văzut-o, deoarece autoturismul cu pricina a dispărut peste noapte. N-a pornit nici alarma, cheile s-au potrivit, nimeni n-a văzut nimic, iar autorii hoției încă n-au fost identificați...

Doru Sinaci

O hoață de buzunare a căzut în plasa polițiștilor

Covaci Florica are 54 de ani, locuiește în Arad și de vreo 35 de ani se ocupă cu furtul din buzunarele și poșetele celor neatenți. Cu toată experiența pe care o are, zilele trecute a fost prinsă și arestată de polițiștii arădeni tocmai când se găsea cu mâna până la cot în poșeta unei distinse doamne din Arad. Acum, dă socoteală...

Întâlnire de suflet

Foștii colegi de la ELECTROMETAL sunt așteptați să participe la o întâlnire de suflet, cel mai nimerit prilej să depene amintiri în jurul unei mese îmbelșugate, ciocnind o cupă de șampanie în cinstea vremurilor de odinioară. Întâlnirea va avea loc la Hotel Parc, în data de 23 octombrie 2003, ora 16,00.

Pentru participare, nu mai au de făcut decât un singur lucru. Adică să pună mâna pe telefon și să-l sune pe dl. **COPIL PETRU** la numărul 285323, zilnic, între orele 8,00 - 9,00. În caz de nelămuriri sau mai degrabă informații suplimentare poate fi contactat și dl. **IONEL SCHLESINGER**, la telefon 0744530523.

Cronica măruntă

Primarul Dorel Popa este obligat prin Ordonanța 80 / 2003 să anunțe Consiliul Local Municipal care este perioada în care își ia concediul legal. Ieri, primarul a respectat reglementările legale informând consilierii că își ia concediul în luna octombrie.

„Mai e mult până departe". Acesta este proverbul care se potrivește ca o mănușă „colaborării" dintre consilierii municipali ai PD și PNL. Iar observația se bazează pe cele petrecute la ședința CLM de ieri în care reprezentanții partidelor amintite au votat oricum, numai ca doi aliați nu!

Deși au căzut ceva ploi zilele trecute, meteorologii spun că deficitul de apă din sol n-a reușit să fie redus nici măcar la jumătate. După seceta prin care am trecut, probabil ar trebui să plouă două luni non-stop, ca umiditatea din pământ să revină la normal.

Se zice că „Agromalim 2003" a fost mai apreciat peste hotare decât la Arad. Și, judecând după premiile primite, avem motive serioase să credem că așa este. Bunăoară, cea mai importantă distincție, este vorba despre „clopotul geneticii", a venit din partea Asociației Crescătorilor de Taurine din Austria. De fapt, dacă e s-o spunem pe cea dreaptă, administrația locală din Arad nici n-a prea contat la acest eveniment.

Cu șase zile înainte de expirarea termenului

78 la sută din cererile de subvenții au fost depuse

În cadrul conferinței de presă de ieri, de la Direcția pentru Agricultură și Dezvoltare Rurală (DADR) Arad, **CORNELIU HENEGAR**, directorul acestei instituții, a prezentat situația pe județ, în ceea ce privește procesul de depunere a cererilor pentru subvențiile agricole. Din capul locului, directorul DADR a ținut să reamintească faptul că, potrivit legii, au mai rămas doar 6 zile, până la expirarea termenului de primire a documentațiilor. **„Cred că asistăm la acțiunea cu cea mai mare anvergură, din câte au fost până acum, mă refer, sigur, la cele organizate de Direcția Agricolă. Astfel, pot să vă spun că, în tot județul, sunt angrenate nu mai puțin de 184 de persoane, care se ocupă de înregistrarea cererilor. Iar după cum decurg lucrurile, eu zic că, cel puțin până în momentul de față, stăm bine. Scopul nostru este ca, în final, toți cei în drept să ajungă să-și primească acești bani acordați de stat"**, spune domnul **Henegar.**

Până în momentul de față, la nivel de județ, cererile au fost depuse într-un procent de 78 la sută. Există însă și localități unde acest proces se desfășoară mai greoi, cum sunt Moneasa (10 la sută), Ignești (19 la sută), Șiștarovăț (12 la sută), Ineu (18 la sută).

Corneliu Henegar spune că județului nostru îi revine un total de 300 de miliarde de lei, bani care ar fi păcat să-i pierdem din cauza unor probleme de organizare. **„De exemplu, în comuna Cermei trebuie să intre 12 miliarde de lei. Eu zic că nu-i puțin lucru acești bani. Părerea mea este că acolo unde este organizare, totul merge bine. Pot chiar să spun că această acțiune este un fel de examen și pentru noi, a** mărturisit **Corneliu Henegar.**

C. Trif

Directorul spitalului județean - cu alte gânduri față de CJA!

Replică la articolul „Intrigă între Spitalul Județean și CJA"

În articolul „Intrigă între Spitalul Județean și CJA" apărut în paginile ziarului nostru de ieri, 16 septembrie a.c. directorul spitalului amintit, dr. Mircea Faur își exprima nemulțumirea față de modul în care se derulează acțiunea CJA-ului, „Ajută, ca spitalul să poată ajuta". În aceeași zi am primit pe adresa redacției un drept la replică cu privire la materialul cu pricina, în care dr. Faur, nu numai că își retrage afirmațiile anterioare, ci chiar laudă CJA-ul": „Conducerea Spitalului Clinic Județean Arad nu este de acord cu articolul dvs. și nici nu este nemulțumită de felul în care se derulează programul demarat de conducerea CJA prin vicepreședintele Gheorghe Falcă, „Ajută ca spitalul să poată ajuta". Sponsorii care au ajutat spitalul au reușit să instaleze aparatele de aer condiționat în nouă săli de operație, fiind în curs de instalare și în cea de a zecea. Referitor la instalarea de geamuri termopane acestea nu au putut fi montate într-un timp așa de scurt dar au fost montate în patru săli. Menționăm că pe parcursul dotării secțiilor s-au ivit și alte probleme tehnice care au trebuit rezolvate și care au necesitat atragerea de fonduri suplimentare (un exemplu în acest sens ar fi cablul pentru aer condiționat)

Precizăm că între unitatea noastră și Consiliul Județean Arad nu au fost și nu sunt nici un fel de intrigi, dimpotrivă între cele două instituții există o bună colaborare."

Doi spânzurați

Nu știm ce legătură există între anotimpul recoltei și tentațiile sinucigașilor, dar în ultimele zile în județul Arad s-au înregistrat două cazuri de sinucidere prin spânzurare.

În Zimand-Cuz, **Varga Maria Iulia** s-a spânzurat la domiciliul fiului, iar în Vărșand, nr. 55, **Popa Arvaș Ioan** a fost găsit spânzurat la domiciliu.

D. S.

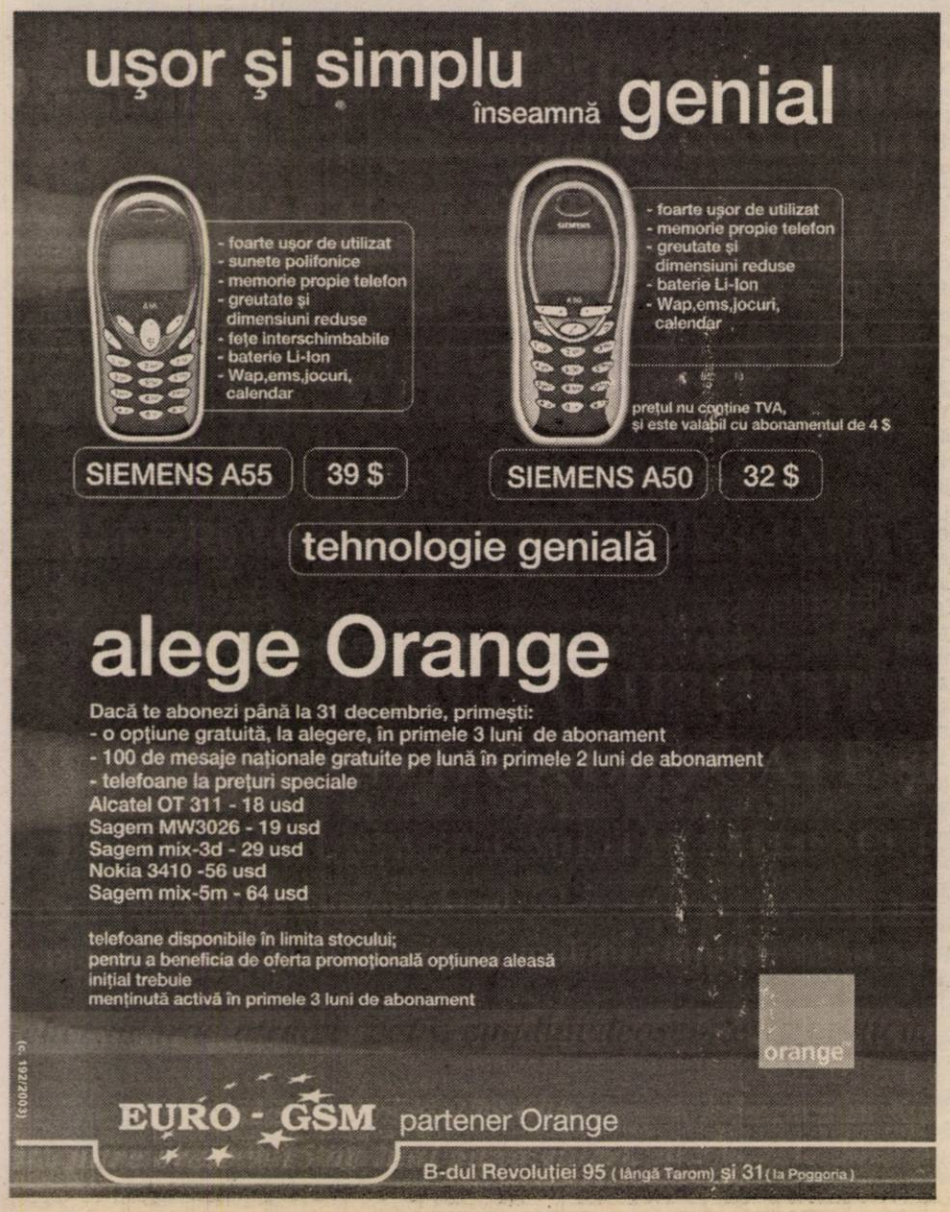

Cursuri pentru Surori de Cruce Roșie

Începând cu luna octombrie a anului în curs, filiala județeană de Cruce Roșie organizează un curs de școlarizare a surorilor. Cursul se va desfășura pe durata unui an, la finalul lui absolventele primind o diplomă ce le atestă calificarea în domeniul îngrijirii persoanelor bolnave și acordare de prim ajutor.

Înscrierile au loc până în data de 1 octombrie a.c. la sediul Filialei de Cruce Roșie Arad , B-dul Revoluției 77 (clădirea fostului Liceu Sanitar), zilnic între orele 9.00- 16.00. Informații suplimentare se pot obține la numerele de telefon: 281625, la Spitalul Clinic Județean Arad, Policlinica de Copii, Asistent Viorica Țăranu, telefon 270203, sau la subfilialele din Chișineu Criș, Lipova și Sebiș.

M. Popescu

fatii artri
impreuna cu cei puternici
Orizonturi noi alaturi de cei puternici
Fundația Academia de Transport Intern și internațional
Organizează :
- Curs de pregătire a șoferilor profesioniști în vederea atestării, conform Ordinului nr. 597/2003. Costul cursului: 40 EURO.
- Curs pentru pregătirea profesională a conducătorilor de autovehicole în regim de taxi, în vederea obținerii atestatului profesional.
- Costul cursului : 30 EURO.
Contact :
ARAD; Str. Bucegi Nr. 5
în incinta sediului CONAR
Tel. 0257/275220 Mobil. 0742/109357
(3535067)

În depozitul unui italian

Alte cinci tone carne de cal

După ce săptămâna trecută, inspectorii sanitar-veterinari din Arad au descoperit câteva sute de kilograme de carne de cal la un abator din municipiu, ieri a avut loc o altă captură de același gen, însă de proporții mult mai mari.

Totul a pornit de la o sesizare făcută de proprietarii unui abator din Pâncota, care au comandat unei firme din Arad 214 kilograme de carne de vită. Pentru că au avut suspiciune asupra provenienței cărnii, s-au efectuat analize de laborator care au scos la iveală că întreaga cantitate de carne era de cal.

Mergând pe firul tranzacției, inspectorii sanitar-veterinari au descoperit și furnizorii: o firmă italiană din municipiu, care mai deținea la congelat încă două tone de carne de cal. În total, din depozitele societății Eurotrans SRL au fost confiscate nu mai puțin de 5,4 tone de carne, care urma să fie vândută pe piața liberă drept carne de vită.

În urma celor întâmplate în municipiu, cazul a intrat și în atenția Agenției Naționale Sanitar-Veterinare și a Ministerului Agriculturii, care au ordonat continuarea controalelor pentru depistarea altor eventuale depozite de acest gen.

Oficiul pentru Protecția Consumatorilor a fost, de asemenea, sesizat și urmează să intreprindă, prin inspectorii specializați, verificări pe aceeași linie.

Sorina Ambruș

Vizita președintelui Iliescu în Ungaria

Am greșit cînd ne-am dezinteresat de soarta românilor din Ungaria

Președintele Ion Iliescu a declarat, luni seara, într-o conferință de presă, că românii din Ungaria "o duc mai prost" decît maghiarii din România și că partea română a procedat greșit, deoarece doar a răspuns la solicitările etnicilor unguri, fără a vorbi despre soarta românilor din Ungaria.

"Dacă stăm și comparăm acum ce-am făcut noi pentru cetățenii români de origine maghiară, ce am făcut noi pentru celelalte minorități din România, românii aici, în Ungaria, o duc mai prost", a afirmat șeful statului. El a precizat că acest lucru l-a semnalat în discuțiile pe care le-a avut, luni, la Budapesta, cu omologul său ungar, Ferenc Madl.

Președintele Iliescu a menționat că în Ungaria nu prea există școli românești, în care toate studiile să se facă în limba română, ci doar școli în care se învață și limba română. "Și poate că nici nu e bine (să existe școli românești - n.r.), adică oamenii pînă la urmă trebuie să se integreze în societatea maghiară și ei trebuie să cunoască bine limba maghiară", a adăugat șeful statului.

Ion Iliescu a deplîns însă faptul că nivelul de pregătire și de studiere a limbii materne și a cunoștințelor despre istorie, despre cultura României sînt foarte limitate: se predau doar o oră pe săptămînă limba maternă și o oră la trei săptămîni cunoștințele despre cultura și istoria română.

El a adăugat că acest lucru poate fi unul dintre motivele înregistrării unei tendințe de scădere a numărului cetățenilor de origine română din Ungaria. "Dacă după Trianon erau 250.000 de români înregistrați în Ungaria, în 1990 se vorbea de 10.000, astăzi se mai vorbește de șapte mii și jumătate", a precizat președintele. El a mai spus că, de aceea, există "pericolul asimilării" românilor din Ungaria, ceea ce "nu este în favoarea nimănui".

"Și noi n-am procedat foarte bine, pentru că am fost într-un fel de stare de defensivă, tot să răspundem la revendicările și solicitările părții maghiare - fie ale UDMR, fie ale comunității maghiare - dar despre soarta românilor din Ungaria noi nu prea am vorbit. Și este bine ca să vedem lucrurile și în oglindă și, pe bază de reciprocitate, lucrurile să capete cît de cît o anumită conotație", a afirmat șeful statului român.

Președintele Iliescu a precizat că și bisericile românești din Ungaria o duc mult mai greu decît bisericile maghiare din România.

Ion Iliescu a apreciat că autoritățile de la Budapesta au fost receptive la aceste mesaje ale oficialilor români. El a precizat că luni seara, chiar înaintea dineului oferit de Ferenc Madl în onoarea sa, președintele Oficiului ungar pentru minoritățile naționale a și prezentat părții române unele răspunsuri la problemele ridicate.

Organizarea adunărilor publice - la latitudinea primarilor

Primarii localităților pot interzice, în anumite condiții, organizarea adunărilor publice, conform proiectului de modificare a legii din 1991 privind organizarea și desfășurarea adunărilor publice, adoptat, marți, de Camera Deputaților.

Adunările pot fi interzise, la propunerea unei comisii de avizare, dacă aceasta deține în avans date că vor stînjeni utilizarea drumurilor publice, funcționarea instituțiilor, ori vor degenera în turbulențe sau se vor prelungi după orele 23.00.

Ele pot fi interzise și în cazul în care pe locul de desfășurare se execută lucrări edilitar-gospodărești de amploare.

Din comisia de avizare fac parte primarul și secretarul comunei sau orașului și, "după caz", reprezentanți ai Poliției și Jandarmeriei.

Legea are incidență asupra mitingurilor, demonstrațiilor, manifestațiilor, competițiilor sportive, procesiunilor.

Anul acesta

La salariații CFR nu va veni Moș Crăciun

Ministrul Transporturilor, Miron Mitrea, a declarat, marți, că, în acest an, salariații CFR nu vor încasa prime de Crăciun, din fondul de salarii.

Mitrea a spus că acesta este unul din punctele la care nu a a ajuns la un acord cu sindicatele.

"Aceasta este măsura care trebuie luată la companiile care ajung, în anumite momente, cu salariile mai pline", a explicat Mitrea. Ministrul a arătat însă că salariile la CFR nu au crescut cu 40 la sută și că "CFR rămîne sub salariul mediu pe economie".

Mitrea a spus că, marți, au fost încheiate cărțile de muncă pentru toți disponibilizații din CFR, arătînd că de la companiile-mamă sînt disponibilizați 10.907 salariați, din filiale 5.700, iar peste 4.000 din societățile care se privatizează.

Potrivit lui Mitrea - fost lider sindical în transporturi - conflictul de muncă nu a fost închis și poate apărea oricînd și oriunde o situație de grevă.

MIERCURI, 17 SEPTEMBRIE 2003

TVR 1
7,00 Jurnalul de dimineață
7,15 ABC utilitar.
7,30 Amprente
7,45 Băieții de la Sport - rel.
8,45 Din secretele naturii - doc.
9,45 Năzdrăvăniile fraților Kratt - s.
10,15 Teleshopping
11,00 Magnum - s.
12,00 Dragoste și răzbunare - s., rel.
13,10 Destine secrete - s., rel.
14,00 Jurnalul de prânz
14,30 Oameni ca noi
15,00 În mintea lui Herman - s.
15,30 Convieţuiri
16,50 Destine secrete - s.
17,40 Dragon Ball Z - d.a.
18,05 Dragoste și răzbunare - s.
19,00 Jurnal. Meteo. Sport
20,00 Întâlnire cu fiica președintelui - comedie SUA, 1998
22,00 7 zile
23,10 Jurnal
23,30 A patra poruncă - thriller Italia, 2001, p. II
1,15 Taverna - rel.

TVR 2
8,00 O familie formidabilă - rel.
9,05 Cronici de vacanță
9,30 Locuință pentru doi - s.
10,00 Tonomatul DP2
12,00 Biarritz - s., rel.
13,00 Știri
13,15 Patrimoniu românesc
13,40 Desene animate
15,00 Ușa turnantă
16,00 Biarritz - s.
17,00 Banatica - emisiune în limba maghiară
17,30 Rural XXI
18,00 Meleaguri de cântec
18,30 Știri regionale
19,30 Orchestra Academiei Naționale din Santa Cecilia, dirijor Michel Plasson
21,40 Telejurnal
22,10 Eurofotbal
23,10 Cititoarea - f. Franța
1,00 Remix - rel.
2,00 Cronici de vacanță
2,30 Cititoarea - f., rel.

PRO TV
7,00 Teo - rel.
8,00 Știrile Pro TV - Ziarul dimineții tale
9,00 Tânăr și neliniștit - s., rel. (AP)
10,15 Spitalul de Urgență - s.
11,15 ProMotor - rel.
12,00 Maddie și David - s.
12,55 Știrile Pro TV
13,30 Capcana timpului - s.
14,30 Insule de vis - doc.
15,00 Savoarea bucătăriilor europene - doc.
16,00 Tânăr și neliniștit - s. (AP)
17,00 Știrile Pro TV
* Vremea
17,45 Teo - emis. divertisment (AP)
19,00 Știrile PRO TV
20,00 Recruții - f. acț. SUA, 2001
21,45 Liga Campionilor UEFA - live
22,30 Știrile Pro TV - în pauza meciului
23,35 Știrile Pro TV
0,15 Rezumat UEFA
1,15 Știrile Pro TV
2,15 Poveste din Texas - f. erotic SUA, 1998
4,00 Capcana timpului - s., rel.

TV ACASĂ
6,30 Povești adevărate - rel.
7,00 Pisica sălbatică - rel.
8,30 Dragoste și putere - s., rel.
9,15 Rețeta de acasă - rel.
9,30 Învață spaniola cu Victor
10,00 De 3 x femeie - rel.
11,00 Amor real - s., rel.
12,15 (AP) Răzbunarea - s., rel. (AP)
13,10 5' shopping - rel.
13,15 Învață spaniola cu Victor - rel.
13,30 Secretul iubirii - s.
15,00 Dragoste și putere - s.
15,30 Salomé - s. (AP)
17,30 Povești adevărate
17,55 Rețeta de acasă
18,00 Totul despre Camila - s.
19,00 (AP) Pisica sălbatică - s.
21,00 De 3 ori femeie (AP)
22,00 Amor real - s.
23,00 (AP) Răzbunarea - s.
0,00 Povești adevărate - rel.
0,30 Totul despre Camila- rel.
1,15 Chat Acasă
3,30 De 3 x femeie (AP)

HBO HBO
8,00 Mexico City - thriller, 2000 (12)
9,25 Toți oamenii reginei - comedie, 2001 (12)
11,10 Reuniunea de clasă - comedie, 1982 (12)
12,35 Război cu profa' - comedie neagră, 1999 cu Helen Mirren (12)
14,10 Pe picior mare - comedie Spania, 2000 (12)
16,05 Askari - f. av. 2002 cu Marlee Matlin
17,35 Un caz de milioane - comedie, 2002
19,00 Idilă de noiembrie - f. dragoste, 2001 (12) cu Keanu Reeves, Charlize Theron
21,00 Ora de vârf 2 - f. acțiune 2001 (12) cu Jackie Chan
22,30 Mintea unui bărbat însurat - s. (16)
22,55 Dansând la Blue Iguana - f. 2000 (12) cu Daryl Hannah
1,00 Nisipuri mișcătoare - thriller Anglia, 2001 (12)

PRIMA TV
7,00 Filmul și televiziunea-rel.
7,30 Zile de vacanță - rel.
8,00 Video Star
11,00 O vacanță de milioane
11,15 Detectivi de elită - s. (AP)
12,00 Vânătoarea comorilor - s. (AP)
13,00 Luna sălbatică - s. (AP)
14,00 Prietene și rivale - s. (AP)
15,30 Minute de milioane
16,45 Star Factory
17,00 Serial
18,00 Focus
19,00 Socrii - s. (AP)
19,30 Star Factory
20,30 Cronica cârcotașilor
22,30 Focus plus
23,00 Star Factory. Schimbul 3 - talk-show
0,00 Star Factory - rel.
0,15 Clubbing Show
0,30 Socrii - rel.
1,00 Detectivi de elită - s., rel.
2,30 Chat TV

ANTENA 1-TV ARAD
6,00 Reportaj - rel.
6,30 Știri Arad - rel.
7,00 Obsevator
8,00 Zile din viața ... - rel.
9,00 Soledad - s.
10,00 Isabella - s., rel.
11,00 Din dragoste - rel.
13,00 Știrile amiezii
13,15 Zile din viața noastră-s.
14,00 **Only you - f., rel.**
16,00 Emisiune în lb. germană
16,30 Știri Arad
17,00 Știri
17,30 Yago - s.
19,00 Observator
20,00 Decepție - f. SUA, 1995
22,00 Marius Tucă show
23,00 Observator
23,15 Știri TV Arad
23,30 Vraciul din junglă - f. SUA, 1992
1,30 Observator
2,30 Soledad-rel.
4,00 Yago - rel.
5,30 Ispita - rel.

RCS TV RCS
9,00 Desene animate
9,30 Știri RCS 1 - rel.
10,15 Tradiții și folclor
10,30 Cavaleri și războinici - doc.
11,15 Preciosa - s., rel.
12,00 Atitudini - informativ
13,00 Convieţuiri - germană/sârbă
13,30 Știrile RCS 2
14,10 Videoclipuri
14,30 Preciosa - s.
15,15 Videoclipuri
15,30 Omul din balcon - f. AP
17,00 Muzică populară
17,30 Știrile RCS
18,10 Videoclip
18,15 Candidații - f. AP
19,45 Playabout - s.
20,00 O oră cu Dani Dascălu
21,00 Neon Rider - doc.
21,45 Videoclipuri
22,00 Știrile RCS 2
22,40 Iubesc un om în uniformă - f. (12)
24,00 Închiderea programului

B1 TV
7,30 Știri
8,30 Calendar ecumenic
8,35 Trenul vieții - rel.
10,00 Ne privește - rel.
11,00 Telenovelă
12,00 Fan X
13,00 Deep în My Heart - f., rel.
14,45 Fotbal - rel.
16,45 Ne privește
17,45 Mat It.
18,00 Știri
18,45 Telenovelă
20,00 Ediția de seară
20,30 Unwed Father - f. SUA, 1997
22,30 Trenul vieții
0,00 Fan X
1,00 Chat TV
5,00 Fox News

TELE 7 ABC
7,35 Șapte știri - rel.
9,30 Oglinda poveștilor - rel.
10,30 Pe strada felinarelor sparte - s., rel.
12,00 Vacanțe de pomină - rel.
12,30 Dosarele Terrei
13,00 Un motiv pentru care să cânți - f.
17,00 Dosarele Terrei - rel.
18,00 Muzică populară
18,45 Vacanțe de pomină
19,20 Șapte știri
20,00 Chiar dacă pleci - f.
21,40 EuroMaxx
22,10 Vacanțe de pomină - rel.
22,40 Șapte știri
23,45 Guță și muzica lui
0,45 Activ FM

REALITATEA TV
7,00 Jurnal
7,15 Trezirea la realitate
10,00 English News
10,15 Economia
11,00 Jurnal
11,45 Reportaj
12,15 În centrul atenției
13,15 Bătălia pentru România
16,00 Jurnal
16,45 Reportaj
17,00 Știri
17,15 Audiența în direct
18,30 Reportaj
19,05 Sport Mania
19,30 În centrul atenției
20,15 Auto Mondial
21,00 Jurnal
21,45 Bătălia pentru România
0,00 Știri

Redacția Adevărul nu își asumă răspunderea pentru modificările ulterioare intervenite în programele TV

PD acuză politizarea învățământului

La conferința de presă de ieri a PD Arad, Claudia Miuțescu, președintele organizației de femei, a acuzat PSD-ul că recurge la politizarea învățământului. Remarca pornește de la faptul că la festivitățile de deschidere a anului școlar au fost citite mesaje ale președintelui Iliescu și premierului Adrian Năstase. Mai mult, lucru care a revoltat-o pe d-na Miuțescu, d-na Zoea Rotaru, inspector școlar general, și-a anunțat înscrierea în Comisia Cadrelor Didactice PSD, sugerându-le și altora să facă acest lucru. **„Este inadmisibil așa ceva. Copiii merg la școală ca să învețe, nu să fie îndoctrinați"**, a declarat Miuțescu.* În altă ordine de idei, PD Arad și-a trimis reprezentanți la mai multe școli, donând elevilor peste o mie de caiete și pixuri. Cam-pania va continua cu donarea de cărți pentru bibliotecile școlare, ne-a asigurat Iustin Cionca. * În finalul conferinței de presă, vicepreședintele Nicu Iotcu l-a prezentat pe un proaspăt membru al PD, medicul veterinar Maftei Mureșan, din Sântana.

S. Todoca

Averile aleşilor locali din Zimandul Nou

Kovacs Andrei - primar
Terenuri: agricol - 10,6 ha (1992)
intravilan - 886 mp (1976)
Clădiri: o casă de locuit (1976)
Mașini: Dacia (1975)

Vidran Gheorghe Dorel - viceprimar
Terenuri: intravilan - 980 mp (1998)
Clădiri: o casă de locuit (2000) și 1/3 dintr-o casă (1991)
Mașini: Volswagen (1985)

Abrudean Ion Lucian - consilier local
Terenuri: agricol - 4,5 ha (1997)
intravilan - 1900 mp
Clădiri: un apartament (1986), o casă de locuit (1993)
Mașini: Dacia (1977)

Baniciu Ștefan - consilier local
Terenuri: agricol - 2 ha (1991)
Clădiri: două case (1998)
Mașini: Opel (1994) și Audi (1982)

Bătăran Ioan Ilie - consilier local
Terenuri: agricol - 4,16 ha (1992, 1993, 2001)
intravilan - 0,1 ha (1985)
Clădiri: o casă de locuit (1989)

Both Imre - consilier local
Terenuri: agricol 1,5 ha (1997)
intravilan - 1150 mp (1987)
Clădiri: o casă de locuit (1987)
un spațiu comercial sau de producție (1991)
Mașini: Dacia (1988)

Goczo Ștefan - consilier local
Terenuri: agricol - 5 ha (1991-2002)
intravilan - 850 mp (2002)
Clădiri: o casă de locuit (2002)
Mașini: Dacia (1976)

Lantoș Adalbert - consilier local
Clădiri: un apartament (1992)
1/3 dintr-o casă de locuit (1998)
Mașini: Dacia (1983)

Negruțiu Gheorghe - consilier local
Terenuri: agricol - 7 ha (1992).
Clădiri: un apartament (1985)
o casă de locuit (1958)
Mașini: Dacia (1989)

Onica Cornel - consilier local
Terenuri: agricol - 2,1 ha (1994, 2002)
intravilan - 351 mp (1990)
Clădiri: o casă de locuit (1990)
Mașini: Dacia (1977)

Probszt Francisc - consilier local
Terenuri: intravilan - 360 mp (2001)
Clădiri: 3/8 dintr-o casă de locuit (2001)
Mașini: Volswagen (1991)

Rus I. Gheorghe - consilier local
Trenuri: agricol - 1 ha (1991-2001)
Clădiri: o casă de locuit (2001)
un spațiu comercial (1991)

Sos Vilmos - consilier local
Clădiri: o casă de locuit (2001)

Temian Vasile - consilier local
Terenuri: 1 ha (1992)
Mașini: Dacia (1988)

Ungureanu Remus - consilier local
Mașini: Dacia (1975)

PSM-iştii se simt urmăriți de SRI

La conferința de presă a PSM, Mihai Lelik a acuzat PSD-ul de diverse manevre, în scopul racolării unor pesemiști dispuși să parafeze, în mod ilegal, comasarea. La Arad, spune Lelik, un membru al PSM a fost convocat de către Rodica Borza la discuții, după care l-a informat pe Lelik. Vicepreședintele la nivel național spune că, de când a primit această funcție, se simte urmărit inclusiv de către SRI. Spre exemplu, la Oradea, înainte de conferința de presă pe care a susținut-o la PSM Bihor, Lelik a fost contactat de către un individ care s-a prezentat drept Dan Sima, consilier al președintelui Iliescu pe probleme de politică externă. Când Lelik i-a cerut să se legitimeze, individul i-a spus că va reveni în cinci minute, dar nu a mai revenit. Speriat, prim-vicepreședintele PSM Bihor i-a spus lui Lelik că îl cunoaște pe individ și știe că lucrează la SRI.

Sasu a cerut raportări fictive

Lelik a mărturisit că înainte de comasare, fostul președinte, Ion Sasu, a cerut președinților de filiale raportări fictive privind numărul de membri. De exemplu, lui Lelik i s-a cerut să raporteze 1700 de membri, dar acesta a refuzat să înscrie pe liste nemembri. La Constanța, deși erau doar 465 de membri, s-a cerut o listă cu 5000 de semnături. Acum, cei care au făcut raportări fictive și au trecut la PSD, nu primesc funcții dacă nu dovedesc că toți cei de pe liste sunt membri cotizanți.

S. Todoca

„La mine acasă, eu sunt şef!"

Poșta paginii politice

Cunoscutul Nicolae Ieran ne-a prezentat personal o scrisoare -protest, semnată și ștampilată cu parafa partidului pe care îl conduce la nivel local și zonal. Pe scurt (sic!), partidul se numește Partidul Mișcării Naționale de Rezistență pentru Renașterea Spirituală, Refacerea Economică și Reunificarea Românei. Tocmai la această denumire „exotică" face referire Ieran în scrisoare, fiind supărat că propunerile sale pentru numele partidului (Legiunea Română sau Renașterea Română), nu au fost acceptate de către șefii de la București care, în schimb, **„au venit după bir și am decis să-i refuzăm, întrucât fiecare filială zonală își are propria autonomie, conform Statutului"**. Constatând că „boșii" incalcă o serie de articole ale Statutului, Ieran cere demisia președintelui pe țară, Eugen Ștefan Popa. Deoarece **„în perioada 2000-2003 nu m-au ajutat cu nimic"**, Ieran le transmite „boșilor" că **„la mine acasă, eu sunt șef!"**. Vorbind în numele membrilor filialei pe care o conduce, „puțini, dar decișI, necompromiși", încheie hotărât : **„Nu cedăm!"**. Bravo, d-le președinte al PMRRSRERP (uf !).

S. Todoca

Cazul Puwak

Deocamdată, nu există conflict de interese

Verificările efectuate, pînă în prezent, în cazul Puwak nu au arătat, deocamdată, existența unui conflict de interese, a declarat, ieri, la Bruxelles, președintele Comisiei Europene, Romano Prodi.

El a precizat, răspunzînd unei întrebări, că a discutat cu premierul Adrian Năstase și despre acest subiect la întîlnirea care a avut loc, marți, la sediul Comisiei Europene din Bruxelles.

"Deocamdată, nu pot spune alteceva", a adăugat Prodi.

Comisarul european pentru extinderea Uniunii Europene, Gunther Verheugen, a afirmat, la rîndul său, că, pînă în prezent, nu există dovezi care să demonstreze existența unui conflict de interese în acest caz.

"Analizăm toate aspectele. Pînă acum, nu am găsit dovezi care să arate un conflict de interse", a spus Verheugen.

Parchetul Național Anticorupție s-a sesizat din oficiu, ca urmare a informațiilor apărute în mass-media în legătură cu modul în care a fost dobîndită și folosită suma de 150.000 de euro, în cadrul programului Leonardo da Vinci, de către societățile comerciale ale soțului ministrului Hildegard Puwak.

Șefului Delegației Comisiei Europene la București, Jonathan Scheele, a anunțat, săptămîna trecută, că Biroul OLAF al Comisiei a fost informat în legătură cu presupusele nereguli.

La Consiliul Național PD merg 17 arădeni

Biroul Permanent Județean al PD Arad a luat în discuție, la ședința de luni, pregătirile pentru participarea la Consiliul Național PD, care va aproba realizarea alianței cu PNL. Conform celor declarate de către Gheorghe Falcă, de la Arad vor face deplasarea 17 democrați, care se vor pronunța în favoarea alianței.

* În altă ordine de idei, Falcă a „raportat" despre prezența delegației PD Arad la comemorarea de la Țebea, alături de președintele Traian Băsescu și participarea la manifestările de la Pâncota (Ziua Pompierilor) și Ghioroc (sărbătoarea culesului strugurilor).

T. S.

De la romantism la pragmatism politic

(Urmare din pagina 1)

Cel care a înțeles foarte bine acest lucru a fost liberalul Valeriu Stoica, care a și propus, de altfel, o alianță cu Partidul Democrat, alianță care să polarizeze și o parte din populația mai săracă, pe care ar aduce-o Partidul Democrat, un partid social-democrat, deci cu înclinații spre protecție socială. Această idee l-a costat pe Valeriu Stoica scaunul de președinte al PNL. Theodor Stolojan, cel care i-a luat locul, a înțeles la rândul lui că mastodontul PSD nu poate fi învins decât printr-o alianță. Și, pentru că singurul partid la îndemână este PD, s-a îndreptat spre PD. A făcut-o însă doar în momentul când a convins pe toată lumea că venirea lui în fruntea partidului a însemnat o creștere serioasă în sondaje. V. Stoica nu a avut acest atú decisiv. Cârcotașii din PNL au clevetit și împotriva lui Stolojan, dar acesta a amenințat cu retragerea dacă cineva îi mai bruiază din interior politica. Și cârcotașii au tăcut, că n-au avut ce face. Iar demersul lui Stolojan a găsit urechi de auzit la PD.

De ce a fost PD de acord iarăși nu e greu de înțeles. Venit în fruntea PD cu surle și trâmbițe, Traian Băsescu (își) propune niște procente pe care cred că nici el nu credea că le va realiza: 20-23% din voturile electoratului. Din varii motive, pe care nu le discutăm acum și aici, PD nu reușește să depășească în nici un sondaj 11 procente. Conștient că voturile PD vor rămâne în jurul acestei cifre, Traian Băsescu jubilează la ideea unei alianțe cu PNL și o aprobă aproape fără rezerve. T. Băsescu este suficient de inteligent ca să înțeleagă că adversarul său doctrinar - PSD - nu poate fi învins decât printr-o alianță. Discuțiile și declarațiile pe tema alianței, ale liberalilor sau ale democraților, mai dure sau mai conciliante, fac parte din jocul politic, explicabil și firesc. Liderii celor două partide, Stolojan și Băsescu, sunt conștienți că doar alianța celor două partide poate înfrânge PSD-ul la viitoarele alegeri. Tocmai de aceea sunt atât de hotărâți s-o înfăptuiască și au amenințat, fiecare în parte, cu demisia din fruntea partidului dacă cineva le bruiază intențiile.

Problema doctrinară pe care unii analiști politici încearcă s-o exacerbeze când este vorba despre această alianță este o problemă falsă. Se știe prea bine că astăzi, mai ales în țările democratice occidentale, nu contează prea mult doctrinele, cât programele. În Occident, partide social-democrate fac politici liberale și partide de dreapta fac politică de protecție socială. În mod cert, PNL și PD vor alcătui un program de guvernare comun, înainte de alegeri, program care va presupune un mariaj fericit (și necesar în România) între politicile liberale și cele de protecție socială. Toată problema este ca acest program comun, în eventualitatea cuceririi puterii politice, să fie respectat, abaterile să fie doar în funcție de conjuncturile politice sau economice apărute pe parcurs.

Faptul că cele două partide pregătesc o viitoare guvernare nu înseamnă că vând blana ursului din pădure. Orice partid sau alianță care se respectă pregătește o posibilă guvernare, întocmind programul de guvernare și stabilind un guvern cu miniștri, secretari de stat și toată infrastructura necesară până la nivel de județ. Să ne amintim greșeala fostei coaliții, CDR, care s-a trezit la guvernare fără a fi efectiv pregătită pentru a guverna. Și se știe bine ce s-a întâmplat.

Alianța PNL-PD se pare că a învățat ceva din greșelile trecutului și încearcă să le evite. Dialogul dintre cele două partide, chiar dacă este presărat uneori cu contradicții, este singura cale pentru a găsi numitorul comun al unei înțelegeri serioase și durabile. Poticnelile sunt parte din jocul politic și nu fac decât să șteargă asperitățile doctrinare sau subiective. Iar eliminarea oricăror aliați din schemă nu face decât să încredințeze populația că această alianță vrea să fie altceva decât a fost CDR. CDR a fost o alianță generată de bune intenții, dar cantonată în romantismul politic post-revoluționar. După cum se înfăptuiește, alianța PNL-PD se pare că a învățat ceva din pragmatismul necesar pentru a conduce eficient societatea. Altfel spus, alianța PNL-PD parcurge cu pași siguri distanța de la romantismul politic la pragmatism și necesara eficiență. Exact de ceea ce are nevoie România. În ceasul al doisprezecelea.

Gândirea de perspectivă a aleșilor Aradului

Biruri împovărătoare (și) în 2004

(Urmare din pagina 1)

Impozitul pe terenul intravilan. În zona A, un metru pătrat va crește de la 4.300 de lei, cât este în 2003, la 4.760 de lei în 2004. În zona B va crește de la 3.000 de lei la 3.320 de lei, în zona C va urca de la 1.900 de lei la 2.100 de lei, iar în zona D de la 1.000 de lei la 1.110 lei.

Fermă pe poziție, ca întotdeauna, Rodica Borza

Creșterile acestea sunt cauzate de aceeași H.G. 561/2003 care nu permite în 2004 sume mai mici decât cele prezentate anterior.

Taxa auto. Pentru autoturismele cu capacitatea cilindrică de până la 2000 cm3, inclusiv, taxa în 2004 va fi de 97.500 de lei, față de 87.000 lei cât este în prezent. În cazul autoturismelor peste 2000 cm3, taxa va crește de la 108.000 lei la 120.000 de lei în 2004.

Autorizația de construire. În 2004, pentru eliberarea autorizației de construire, taxa va fi de 1% din valoarea autorizată a lucrărilor, inclusiv a instalațiilor aferente acestora.

Pentru clădirile cu destinație de locuințe și anexe gospodărești, taxa de construire se reduce cu 50%. Menționăm că în cazul eliberării de autorizații de construire pentru lăcașurile de cult, nu se percep nici un fel de taxe.

Încheiem acest capitol precizând că, în medie și celelalte impozite și taxe au crescut cu 11-30%. De asemenea, familiile defavorizate trebuie să știe că legiuitorul a prevăzut o serie de scutiri și reduceri la taxele și impozitele din 2004.

Să fie lumină!

Cel de-al doilea punct de pe ordinea de zi cu privire la aprobarea caietului de sarcini, a contractului cadru și a tuturor celorlalte acte necesare concesionării iluminatului public în municipiul Arad a stârnit unele controverse între consilieri, însă nu de intensitatea celor cu care ne-au obișnuit în ședințele precedente.

Dintre toți consilierii, cel mai mare câștig de cauză l-a avut **Ioan Darida**, ale cărui amendamente au fost votate în unanimitate, după cum urmează: • toate modificările și aprobarea contractului cadru privind concesionarea iluminatului public să le facă CLM Arad • trotuarele din municipiu să fie și ele iluminate corespunzător • la fel, parcările și cimitirele aflate în administrarea municipalității adică doar două la număr, deoarece celelalte se află pe lângă parohii • de un iluminat corespunzător să beneficieze toate monumentele de arhitectură din Arad • piețele din centru vor fi și ele iluminate „á giorno" • până nu se va definitiva situația jurdică a stadionului UTA, nocturna care va urma să fie montată acolo în fapt, să nu fie trecută pe hârtie decât cu sintagma „iluminat stadion municipal".

Modernizarea sistemului de iluminat public și extinderea acestuia cu 20% va costa 7,5 milioane de euro. Firma care va câștiga concesionarea este obligată să definitiveze lucrarea între 12 și 24 de luni.

La toate acestea, liberalul **Gavril Popescu** a avut câteva întrebări pe adresa primarului **Dorel Popa**: „De ce este nevoie să modernizăm sistemul de iluminat când acesta este în garanție încă 10-15 ani? Oare nu dăm corpurile de iluminat la nu știu cine care le va șterge de praf și va susține apoi că a făcut investiții astronomice? Să ni se spună clar cât costă cele 14 mii de puncte de iluminat care urmează să fie montate pentru că la ora actuală noi nu știm ce concesionăm. Apoi, să se arate cu cât va crește consumul de curent electric, că nimeni nu zice nimic? Mai departe, nocturna de pe stadion, pe banii cui se face? Dacă se face pe banii contribuabililor se complică lucrurile, iar dacă pe banii firmei ce va câștiga concesionarea, mă întreb și vă întreb care firmă își permite să sponsorizeze Primăria Arad cu un milion de dolari?!"

Discuții PSD-UDMR în „ajunul" votului

Gavril Popescu a mai propus și un amendament prin care solicita ca la licitația de concesionare a iluminatului public să poată participa și firme de profil din străinătate. Cum amendamentul său a fost respins, votul final nu a mai însemnat decât o simplă formalitate.

Gavril Popescu și hârtiile sale pline cu întrebări

Cu 19 voturi din 22, proiectul de hotărâre a trecut fără probleme, semn că și de această dată **Dorel Popa** și echipa sa de consilieri s-au impus în fața unei Opoziții din care, cu unele excepții, a mai rămas doar numele.

Foto: Ștefan Matyaș

Prezidiul! (cam obosit)

Schimbare de mesaj

Acceptă

De la o vreme, nu știu dacă ați constatat, nimeni nu se mai plânge că avem o Opoziție „democratică" anemică. Să se fi întremat firava noastră Opoziție așa, dintr-o dată, pe neobservate? Dacă nu, cum se explică schimbarea noastră de optică?

Matematic vorbind, opoziția a rămas egală sieși. Ba, dacă ne punem să socotim, a scăzut numeric prin trecerea unor parlamentari de la PD la PSD sau chiar prin pierderile înregistrate la nivelul organizațiilor din teritoriu. Să zicem însă că aceste scăderi sunt compensate de creșterea procentului de simpatizanți înregistrat de liberali. De aceea și spuneam că opoziția a rămas egală cu sine. Senzația de schimbare în sine vine din altă parte. Anume, vine din întâlnirea demersului de creare a alianței liberalo-democrate cu speranța, cu nevoia noastră de a avea o opoziție politică puternică, în măsură să țină în frâu acest colos care este PSD.

De când se tot vorbește de „alianță" și se vorbește mult, parcă am uitat să evaluăm capacitatea la zi a opoziției. Or, PSD rămâne la fel de nestingherit în acțiunile sale arbitrare, în vreme ce Opoziția este la fel de neputincioasă în demersurile menite să controleze cât de cât jocurile Puterii. Se va verifica acest lucru cât de curând, la prima moțiune, simplă ori de cenzură, din Parlament. Pentru opinia publică însă, Opoziția poate câștiga printr-o prestație mai bună. Mai exact spus, partidele din opoziție trebuie să se axeze pe o prestație menită să câștige simpatia electoratului. Abia așa, convingând și intrând în grațiile alegătorilor, liberalii și democrații vor da sens alianței pe care tocmai o pun la cale. Fiindcă, e la mintea cocoșului, alianța PNL-PD devine inutilă dacă nu va convinge cât mai mulți români că merită să primească votul acestora. Atât de mulți, încât să poată împlini visul vieții lui Traian Băsescu - „măturarea" de la putere a partidului prezidat de Adrian Năstase.

Cum anume trebuie să procedeze „alianța" pentru a câștiga electorat e greu de spus. Facilă este doar constatarea celor întâmplate din 2000 încoace, anume că liberalii și democrații n-au găsit cheia cu care să pătrundă în grațiile electoratului. Intrând deja în anul electoral, această constatare ar trebui să-i neliniștească și să-i pună pe jar pentru a găsi formula de mesaj ideal. Mă gândesc, de exemplu, că „aliații" ar trebui să se adreseze electoratului la modul cel mai simplu posibil - vom majora pensiile cu atâta, asta ne va fi politica fiscală, pe țărani îi vom sprijini așa și așa etc. Ar fi și o noutate, de abordare a campaniei, pentru că până acum toți au vorbit alambicat, pretențios, încât bietul alegător n-a mai priceput nimic. Or, ce vrea românul? Vrea să-i spui simplu: vom face cutare și cutare. Credeți că întâmplător a câștigat Băsescu Primăria Capitalei cu un „program" ce nu depășea o pagină?

Acceptă

Tristan Mihuța

„Salvați cerul albastru"

Cu inocența și sensibilitatea caracteristică vârstei, 40 de preșcolari de la Grădinițele P.P.1 și P.P.14 au transmis ieri arădenilor importanța pe care o are ozonul asupra vieții fiecăruia dintre noi. Copiii, sub suprave-gherea cadrelor didactice de la cele două unități amintite, au organizat un marș în fața Palatului Administrativ și au împărțit trecătorilor fluturașe cu sloganul: **„Salvați cerul albastru! Epuizarea stratului de ozon afectează viața copiilor noștri!"**

„Grădinița noastră are o grupă ecologică și cu orice prilej vrem să tragem un semnal de alarmă asupra importanței pe care o ocupă natura în viața noastră. Un aspect important este acela că în nici o acțiune de acest gen nu suntem singuri. În ceea ce ce privește organizarea acestui eveniment am fost sprijiniți de Inspectoratul Județean Școlar și de Agenția pentru protecția Mediului", afirmă d-na Amelia Damian, educatoare.

M.Popescu

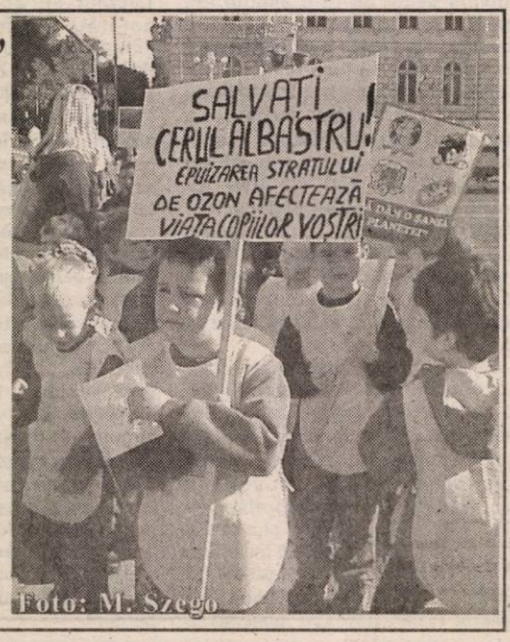

Foto: M. Szego

Oportunitate pentru tinerii arădeni:

Cursuri de limbă portugheză la UVVG Arad

În perioada 6-17 octombrie 2003, se vor desfășura, sub egida **UVVG** Arad, în cadrul departamentului **FEDE** (Federația Europeană a Școlilor), cursuri de limbă și civilizație portugheză pentru debutanți. Programul se desfășoară în cadrul schimburilor internaționale între școlile membre ale federației.

Cursul va avea 40 de ore(4 pe zi), acestea fiind susținute de **prof. univ. dr. Dina Paiva Gonçalves**, președinta consiliului director al **Institutului Superior de Administrație și Limbi Străine** din Madeira (Portugalia).

La finalul cursurilor, participanții vor susține un test de evaluare, în urma căruia vor primi un atestat semnat de instituțiile organizatoare. La curs sunt așteptați toți doritorii de inițiere în cultura și limba portugheză.

Speranța Milancovici

Tinerii din Sântana, preocupați de folclor

Ansamblul „Cununița" din Sântana a participat zilele trecute la Festivalul național de folclor de la Țebea unde a avut o prestație deosebit de apreciată de către public și organizatori. Ansamblul arădean a fost invitat la manifestare de către Centrul Cultural din cadrul Consiliului Județean Hunedoara. În ultima vreme, tinerii dansatori din Sântana au mai avut prestații de excepție la Muntele Găina (unde, alături de ansamblurile „Doina Mureșului" și „Junii Crișului"- Dieci, au obținut titlul de „Vedetă a festivalului") și la Zilele orașului Buziaș. În spatele succesului tinerilor din Sântana stau ore întregi de muncă asiduă, de repetiții. Totul sub îndrumarea Elizei și a lui Ioan Dărău, care își sacrifică parte din timpul lor liber (și uneori și din buget) pentru a susține acest ansamblu. Este, să recunoaștem, o muncă lăudabilă în contextul în care activitatea culturală la nivelul județului este aproape zero iar folclorul curat, autentic, pierde tot mai mult teren în fața altor genuri muzicale, în special în rândul generației tinere. Iar soții Dărău

reușesc să adune la repetiții aproximativ 50 de tineri...

Următorul eveniment pregătit de către Ansamblul „Cununița" va avea loc în data de 28 septembrie, când va fi organizat un spectacol folcloric și „Balul strugurilor".

Olimpiu Bulzan

La Căporal Alexa

Locuitorii vor apă, gaz şi... autonomie

Satul Caporal Alexa aparține din punct de vedere administrativ de Sântana. Numără o populație care trece de 1000 de locuitori și este întretăiat de un drum județean, care duce spre Pâncota, cel mai mare târg de animale din vestul țării.

Cu toate acestea, locuitorii din Caporal Alexa sunt privați de majoritatea utilităților moderne. Lipsa unei rețele de apă potabilă, de gaz sau a unei centrale telefonice reprezintă cele mai mari nemulțumiri ale locuitorilor. Proiecte sunt destule, dar lipsa fondurilor necesare a fost întotdeauna principalul impediment care a făcut imposibilă vreo realizare în acest sens.

Pe de altă parte, localitatea s-ar putea dovedi interesantă pentru investitori, ținând cont de forța de muncă disponibilă. Cu toate acestea, potențialul localității este extrem de puțin exploatat, autoritățile de la Sântana fiind ocupate să rezolve, în primul rând, problemele comunei, care de altfel nu sunt deloc puține, după cum afirmă primarul Ioan Ilica.

Total nemulțumiți că oficialii din Sântana iau cunoștință de felul în care arată satul lor mai mult din întâmplare, locuitorii din Caporal Alexa se arată tot mai decișI să se desprindă de această comună. Dorința lor este și în asentimentul primarului Ilica, acesta afirmând că odată ce Sântana va deveni oraș, vor fi începute și demersurile pentru schimbarea statutului administrativ al satului Caporal Alexa.

Greu de spus dacă această acțiune va avea sorți de izbândă, dacă luăm în considerare faptul că, pentru a se administra singură, localitatea trebuie să dispună de fonduri suficiente.

Dan Roman

Ştiri calde, de la Vladimirescu

● La Vladimirescu se va deschide, în curând, un post de jandarmi de ordine publică, unde își vor desfășura activitatea zece jandarmi angajați pe bază de contract. **Ioan Pantoș**, primarul comunei, este de părere că **„liniștea localității și ordinea publică nu vor mai avea de suferit; era mare nevoie de un asemenea post aici..."**

● În urmă cu o săptămână, la Vadimirescu a fost dat în folosință un bloc de șase apartamente. **„A fost construit prin O.G. 19** - explică primarul Pantoș - **și va fi locuit de familii tinere care aveau mare nevoie de locuințe."** În noile apartamente vor locui doar familii care își desfășoară activitatea pe raza comunei. Majoritatea sunt solicitate de cadre didactice.

● După ani întregi în care abia se putea circula înspre Primăria din Vladimirescu, acum lucrurile s-au schimbat. A început plombarea traseului cu

În sfârșit, centrul de refugiați Horia găzduiește primii șase locatari ajunși la noi din lumea largă

pricina, iar în curând, dacă e să-i dăm crezare primarului localității, se va **„aplica tratament asfaltic pe toată porțiunea."**

● După ani în care nu a fost folosit, Centrul de transfugi de la la Horia (sat aparținător de Vladimirescu), are locatari. **„Este vorba de șase persoane, care se bucură acolo de toate condițiile"** - spune **Ioan Pantoș.** În sfârșit!

Eugenia Pantea
Foto: V. Musca

De câteva zile

Primăria Sântana - luată cu „asalt" de agricultori

Acordarea celor două milioane de lei pentru agricultori a determinat de câteva zile, o activitate febrilă în cadrul primăriilor. Deși cererile pentru primirea subvențiilor puteau fi depuse, deja, de luna trecută, cele mai multe persoane nu s-au arătat interesate de ajutoarele instituite de către Guvern.

Această perioadă de acalmie a luat sfârșit când, la majoritatea primăriilor din județ, s-a constatat o creștere semnificativă a cererilor care au fost depuse pentru acordarea ajutoarelor.

Cu o situație deosebită se confruntă, în acest sens, Primăria Sântana, unde până la sfârșitul săptămânii trecute s-au prezentat doar jumătate dintre persoanele care pot beneficia de banii dați de Guvern. **„Am primit cu puțin peste 300 de cereri, dar potrivit estimărilor noastre sunt mai mult de 600 de persoane care se încadrează în categoria celor care pot să solicite subvențiile. Suntem convinși că în următoarele zile vor veni și cei care nu au făcut-o până acum"**, apreciază în urmă cu câteva zile **Ioan Ilica,** primarul comunei Sântana.

Aceste presupuneri s-au adeverit. Primăria este asaltată în prezent cu zeci de cereri, ceea ce a impus prelungirea programului de lucru. Totodată, primarul a dispus ca cererile să poată fi primite inclusiv sâmbăta și duminica, având în vedere că termenul în care acestea pot fi depuse expiră la sfârșitul săptămânii. Tot la sfârșitul săptămânii trecute, **Corneliu Henegar**, directorul Direcției Agricole Arad, a transmis o circulară primăriilor din județ, în care sunt prevăzute condițiile pentru acordarea celor două milioane de lei. În circulară se accentuează, totodată, asupra rolului activ, pe care primarul trebuie să-l joace în această privință. **„Subvențiile sunt acordate pentru sprijinul celor săraci, care nu pot să-și cultive altfel pământul. Primarul cunoaște cel mai bine situația din localitatea sa, știe care persoane au aceste drepturi. De aceea, el poate să substituie, prin decizii, unele acte doveditoare, pe care agricultorii nu le pot prezenta"**, afirmă **Corneliu Henegar**.

Dan Roman

Sărbătoarea vinului la Ghioroc

Sărbătoarea vinului, eveniment ce a avut loc recent la Ghioroc, a ajuns deja la a treia ediție. Producția bună de struguri din acest an a fost un motiv în plus de bucurie și sărbătoare în Podgorie. Timp de două zile ghiorocanii și oaspeții lor au putut asista la spectacole susținute de **Mircea Baniciu, Traian Jurchelea, Aurel Ungur, Rapsozii Zărandului, Doina Mureșului, Daniel s Band, „Junii Podgoriei"(Ansamblul Căminului Cultural din Ghioroc).** De asemenea, la manifestare a participat și un ansamblu folcloric din Ungaria. Evenimentul s-a bucurat de prezența a aproximativ 2000 de spectatori. Primarul Ghiorocului, **Mircea Luca**, a dorit să mulțumească sponsorilor care au contribuit la sărbătoare: Consiliul Județean Arad, Direcția pentru Culte și Patrimoniu a Județului Arad, Las Vegas, S.C. Atlas și alți sponsori locali.

Olimpiu Bulzan
Foto: Șt. Matyaș

Bucuria strugurilor...

La Şiria

„Turiştii" dereglează statistica

De câtiva ani buni încoace, populația Șiriei se află într-o continuă scădere, comuna aiungând să numere astăzi 8240 de suflete. Acest fapt este generat în primul rând de scăderea natalității, concomitent cu creșterea numărului deceselor, dar și de migrația tinerilor spre oraș.

În cursul acestui an, la Șiria au fost consemnate 53 de nașteri și 63 de decese, raport care confirmă tendința ultimilor ani.

Un alt fenomen constatat de administrația locală este fluctuația foarte mare de persoane, care vin și pleacă din comună. „Este vorba în special de cetățenii de etnie romă, care pleacă foarte des în străinătate, prin Belgia, Franța. După ce stau pe acolo o vreme, revin acasă, dar nu pentru mult timp. În această situație sunt aproximativ 500-600 de persoane", explică **Ovidiu Drăgoiu,** secretarul consiliului local Șiria.

C. Trif

La Vinga se pune la adăpost recolta de porumb

Împliniri şi necazuri la şcoala din Caporal Alexa

Cele șapte săli de clasă și-au întâmpinat elevii cu o față nouă. **„Toate sălile au fost zugrăvite, a fost adus mobilier nou, iar în aceste zile se lucrează la ultimele finisări"**, arată directorul școlii, dl. Mirco Garjitzky. Cu toate acestea, marele inconvenient de care se lovesc elevii, îl reprezintă lipsa rețelei de apă potabilă, la școală fiind asigurate doar condițiile minime de igienă. Deși proiectul pentru introducerea rețelei de apă este fundamentat de câțiva ani buni, până în prezent nu s-au găsit banii necesari pentru începerea lucrărilor. Situația este aceeași și în privința gazului metan, motiv pentru care elevii se vor încălzi și în această iarnă cu lemne.

Trăind în umbra comunei Sântana, de care este legată din punct de vedere administrativ, localitatea Caporal Alexa nu se dovedește a fi prea atractivă pentru cadrele didactice. Acestea se schimbă anual, ceea ce a determinat ca în ciclul gimnazial singurul profesor titular să fie directorul școlii. În schimb, la preșcolari și clasele primare, atât educatoarele cât și cele două învățătoare se bucură de stabilitate, fiind titulare pe post.

Dan Roman

Investiţiile de miliarde ale Primăriei au intrat la apă

Pasajul din Micălaca, ce leagă zona 300 de strada Voinicilor, este, fără îndoială, una din investiţiile importante, dar şi necesare, ale Primăriei Municipiului Arad. Deşi trebuiau să fie gata la începutul acestei luni, lucrările la pasaj continuă şi nu într-un mod tocmai fericit. Mai întâi, au fost probleme cu o conductă care a apărut din senin şi a întârziat lucrările cu câteva zile, dacă nu chiar săptămâni.

Acum, ploile din ultimul timp au scos în evidenţă o nouă fisură a pasajului. Ploaia a blocat, efectiv, una din benzile destinate circulaţiei maşinilor. Apa a ajuns la peste jumătate de metru ceea ce a făcut ca autoturismele care trec prin zonă (chiar dacă pasajul nu a fost finalizat) să întâmpine mari probleme.

Este curios că numai pe una dintre benzi s-a creat această acumulare de apă, în timp ce pe cealaltă drumul este complet uscat. Primăria, prin firma care execută lucrările, va trebui să remedieze situaţia, dacă nu vrea ca atunci când plouă circulaţia prin pasaj să fie oprită. Ar fi păcat ca o astfel de investiţie să fie umbrită de o banală ploaie.

Cosmin Mihuţa
Foto: M. Szego

Cu o mână luăm, cu alta dăm

CET a pierdut 20 de miliarde de lei

CET-ul arădean ne-a obişnuit în ultimul timp cu ştiri contradictorii. Ba vin investitori americani de la Torco, ba nu mai vin. Ba vin alţii de la Centurymarc, ba nu mai vin nici ei. Ba primeşte bani de la Guvern, ba i se ia. De fapt, aceasta este ultima noutate venită dinspre CET. Faptul că centrala arădeană a pierdut o sumă frumuşică, în urma unor scamatorii de calcul ale Guvernului.

În urmă cu două săptămâni, Guvernul aloca 300 de miliarde pentru modernizarea a şase centrale, printre care şi cea de la Arad. Ne-am bucurat să auzim o astfel de veste, mai ales că CET Arad a cam fost săltat în ultima perioadă, când era vorba de bani.

La ultima rectificare, am primit bucuroşi vestea că CET a primit 130 de miliarde pentru grupul II. De fapt, o păcăleală, pentru că CET ar fi trebuit să primească 150 de miliarde, cât se stabilise la începutul anului. Aşadar, Guvernul ne-a mai tăiat cu 20 de miliarde, astfel încât, putem spune că judeţul Arad ţine stindardul ultimelor judeţe pe lista de priorităţi a Guvernului. „Meritul" aparţine pesediştilor arădeni, care în loc să se certe pentru ciolan, ar putea să strângă rândurile şi să facă lobby la Bucureşti, pentru ca Aradul să primească atât cât merită. După contribuţia la buget, nu pe ochi frumoşi, cum primesc alte judeţe.

C. Mihuţa

În Zona Liberă Curtici

Extindere a reţelei de utilităţi

Administraţia Zonei Libere Curtici Arad şi-a propus ca, pe măsura licitării de noi suprafeţe de teren, să extindă reţelele de utilităţi, pentru a asigura infrastructura necesară unei bune desfăşurări de activităţi în Zona Liberă. Astfel, pe platforma Curtici se lucrează acum la execuţia unei porţiuni de drum şi canalizare pluvială (360 de metri), pentru ca şi alte parcele de teren să devină utilizabile. Până acum, AZL a investit în infrastructură circa 2 milioane de dolari, pe platforma Curtici, respectiv 750 de mii de dolari, pe platforma Aeroport.

G. K.

Producţia industrială este în uşoară creştere

Pe primele 7 luni ale anului curent, faţă de intervalul similar din 2002, producţia industrială a judeţului Arad a fost mai mare cu 2,7%. Creşteri semnificative s-au înregistrat în ramurile: încălţăminte (46 %), furnizarea de energie electrică şi termică şi apă caldă (51,3%), confecţii-îmbrăcăminte (14,8%). Scăderi ale producţiei se constată în domeniile: aparatură şi instrumente medicale de precizie (-47%), extracţia hidrocarburilor şi servicii anexe (-11,4%).

În perioada 1 ianuarie - 31 iulie, valoarea livrărilor s-a cifrat la 6259,5 miliarde de lei din care în luna 902,5 miliarde de lei. Producţia de mărfuri industriale, care au luat calea exportului se cifrează la 2487,1 miliarde de lei, reprezentând 39,7% din livrările întregii perioade.

Din punct de vedere al comerţului exterior balanţa comercială a economiei judeţului Arad este una excedentară. Exporturile au totalizat 494,684 milioane de euro, iar importurile 434.217 euro. În consecinţă, excedentul comercial este de 60,467 milioane de euro. Principalele produse pentru pieţele externe sunt: încălţăminte, confecţii- îmbrăcăminte, produse din lemn, mijloace de transport feroviar.

La capitolul importuri cea mai importantă pondere au deţinut-o materiile textile şi articole din acestea, maşini aparate şi echipamente electrice, piei crude şi piei tăbăcite. Tendinţa de la începutul anului continuă, adică industria uşoară a încălţămintei, a confecţiilor „ţine" aproape jumătate din economia arădeană. De fapt, sistemul de producţie în lohn a devenit o modă în economia arădeană. Este o soluţie din punct de vedere al ocupării forţei de muncă, dar pe termen lung nu pare cea mai fericită „reţetă".

G. Constantinescu

S.C. „Adevărul" SRL nu-şi asumă responsabilitatea pentru conţinutul articolelor publicate, aceasta revenind în exclusivitate autorilor.

Sprijin financiar pentru producătorii de artizanat

• *Bani nerambursabili pentru participarea la târguri sau acţiuni de promovare*

Agenţia Naţională pentru Întreprinderi Mici şi Mijlocii şi Cooperaţie a iniţiat un program pentru susţinerea meşteşugurilor tradiţionale şi sprijinirea producătorilor de artă populară şi artizanat, program ce va deveni operaţional într-un timp relativ scurt, mai precis imediat după publicarea în Monitorul Oficial a ordinului ANIMMC. Pentru anul bugetar 2003 sunt alocaţi 5 miliarde de lei, bani din care vor fi susţinute mai multe activităţi: participări la târguri şi expoziţii în ţară sau în străinătate, cu stand propriu sau în asociere cu alţi agenţi economici; elaborarea şi producţia de materiale tipărite pentru promovarea produselor; realizarea unui site pe Internet pentru prezentarea activităţii, a produselor sau serviciilor promovate. Prin acest program se doreşte stimularea practicării meşteşugurilor artistice, îmbunătăţirea accesului la informaţii de piaţă a producătorilor de artă populară şi artizanat, promovarea produselor acestora.

Pot beneficia de prevederile acestui program persoanele fizice sau juridice care sunt organizate în baza Decretului-Lege 66/1990, Legii 109/1996, Legii 31/1990, Legii 507/2002, asociaţiile profesionale sau fundaţii care au ca scop promovarea meşteşugurilor artistice tradiţionale.

Ca să beneficieze de acest program, solicitanţii trebuie să îndeplinească, cumulativ, mai multe condiţii: să aibă capital social integral privat, să funcţioneze de cel puţin un an, să aibă ca obiect principal de activitate producerea, comercializarea produselor de artă populară şi artizanat. Altă condiţie ar fi să nu fi beneficiat în ultimii doi ani de alocaţii financiare nerambursabile de la bugetul de stat. Şi încă una, nu lipsită de importanţă: să-şi fi îndeplinit obligaţiile de plată a impozitelor şi taxelor către bugetul de stat, inclusiv cele locale, precum şi contribuţiile pentru asigurările sociale de stat, asigurările de sănătate şi asigurările sociale de şomaj.

Valoarea alocaţiei financiare nerambursabile acordată celor selectaţi este egală cu 65% din valoarea cheltuielilor efectuate (exclusiv TVA), dar nu mai mult de 80 de milioane de lei, pentru fiecare beneficiar. Cei care doresc un astfel de sprijin trebuie să depună, până la 1 noiembrie, o cerere-tip de acord de principiu pentru finanţare. Detalii despre program şi despre procedura de solicitare a finanţării pot fi găsite pe site-ul ANIMMC, www.mimmc.ro

În legătură cu acest program al ANIMMC, Teodor Gae, patronul uneia dintre firmele arădene producătoare de artizanat, Artizanat Prod., spune: „Mi se pare excelent acest program. Noi suntem la început, funcţionăm de doi ani. Până acum n-am participat la nici un târg; anul trecut am fost la un târg în Bucureşti, dar n-am putut fi prezenţi cu un stand fiindcă ar fi costat mult. Dacă, întradevăr, se pot primi bani pentru acest sector, e foarte bine". Firma s-a făcut cunoscută atât în Arad, cât şi în alte localităţi. Clienţii la care ajung produsele sale - farfurii, bomboniere, ploşti - au fost găsiţi...prin telefon, astfel că „ne-ar prinde bine nişte bani pentru tipărirea de diverse pliante, ca să ne promovăm produsele", adaugă Teodor Gae.

Gerlinde Knap
Foto: V. Musca

Feroneria scoate noutăţile la târg

Feroneria este un jucător important pe piaţa românească de articole de feronerie şi binale. Pentru a face faţă cu succes competiţiei într-un domeniu în care apar mereu noi companii este necesar să vii mereu cu ceva în plus. De altfel, această înnoire continuă este o prioritate permanentă la Feroneria. An de an sunt lansate pe piaţă produse noi. De curând firma arădeană a primit cetificarea Rocert care atestă faptul că toate procesele se derulează în concordanţă cu sistemul de management al calităţii ISO 9001. Acest lucru dă garanţia că toate produsele au aceeaşi calitate şi, implicit aceiaşi parametri. În aceste zile compania arădeană participă la Târgul Internaţional de Mobilă Bucureşti, o manifestare care reuneşte cei mai importanţi producători de mobilă din ţară şi nu numai. „Am participat la toate ediţiile de până acum. Acum vom prezenta 27 de produse noi, care credem că vor atrage producătorii de mobilă", a punctat ing. Ioan Jude, director general la Feroneria.

G. C.
Foto: Şt. Matyaş

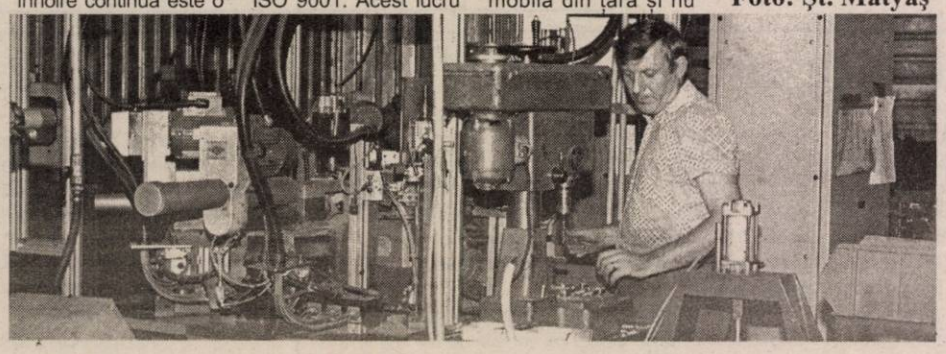

DOBÂNZILE BANCARE în vigoare la 16.09.2003

Denumirea băncii	Suma minimă (lei)		Dobânda (% pe an)											
			Persoane fizice						Persoane juridice					
	Persoane fizice	Persoane juridice	la vedere	Pe termen de (luni) 1	2	3	6	9	12	la vedere	Pe termen de (luni) 1	2	3	6	9	12
BCR (plata la scadenţă)	*	25.000.000	1	13	–	14	14,5	14,75	16	1	13	–	14	14,5	14,75	16
BRD	1.500.000	5.000.000	0,5	13,5	13,75	15	15,5	15,75	16,25	0,5	13,5	13,75	14,5	15	15,25	15,75
B. Transilvania	300.000	25.000.000	1,5	14	–	15,5	15,5	16	16	1,5	14	–	15,5	15,5	16	16
BancPost	500.000	500.000	1	12,5	–	13,5	14,25	15	16	1	12,5	–	13,5	14,25	15	16
Raiffeisen Bank	500.000	10.000.000	1	12,5	–	13,5	14	13	13	1	12,5	–	12,5	12,5	13	13
West Bank	500.000	10.000.000	1	14	15	16	16,5	16,5	16,5	1	14	15	16	16,5	16,5	16,5
Romexterra	1.000.000	50.000.000	1,5	13,5	–	15,5	16,5	17,5	17,5	1,5	13,5	–	15,5	16,5	17,5	17,5
B. Românească	500.000	15.000.000 (la sume peste 5000 Euro - bonificaţii suplimentare)	1	14	–	15	17,5	16	16	1	14	–	15	15,5	16	16
B. Carpatica	500.000	50.000.000	1	13	–	14,5	15	15	15	1	13	–	14,5	15	15	15
Alpha Bank	-	-	1,1	12,5	13	13,5	14	14,5	15	1,1	12,5	13	13,5	14	14,5	15
C. C. Aurora	1.000.000	10.000.000	1	14	–	15	16	17	18	1	14	–	15	16	17	18
C. C. Phoenix	500.000	500.000	1	14	–	15	16	–	17	1	14	–	15	16	–	17
C. C. Mureşul	300.000	2.000.000	1	14	–	16	17	–	–	1	14	–	16	17	–	–

Micile secrete ale unei nunți de vis

Dincolo de toalete, programări, închiriat sală, probe la croitoreasă, invitații, liste cu invitați, discuții cu familia, tortul special, meniurile la restaurant, fă-ți puțin timp pentru a alege măcar unul dintre „artificiile" de mai jos, care vor putea face din nunta ta, o petrecere aparte. Fără prea mari cheluieli și cu bătăi de cap minime, veți reuși să vă surprindeți în mod plăcut invitații.

Decorațiuni

Indiferent de locul în care se desfășoară nunta, aveți nevoie de decorațiuni speciale, care au darul de a transforma o sală obișnuită de restaurant, într-o încăpere festivă, dar și primitoare, unde invitații să se simtă în largul lor. Iată câteva idei, deloc costisitoare care vor da o notă aparte evenimetului.

Baloane

Baloanele, frumos aranjate de către specialiști, sau de cineva din familie, care are un minim simț artistic pot transforma și cea mai modestă sală de petreceri, într-o sală de bal. Nu uitați că aparatele foto și camerele video nu înregistrează numai rochia de mireasă ci și cadrul în care apare.

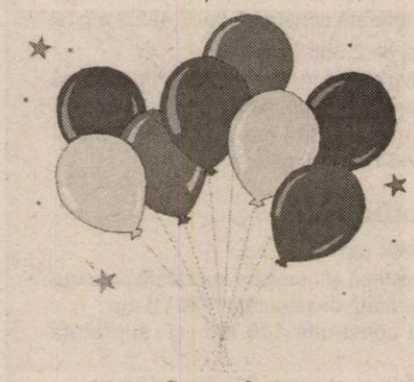

Scaunele

Niște scaune obișnuite de restaurant nu vor cadra deloc cu evenimentul. Alegeți niște huse albe, din satin, pe care le puteți lega cu funde mari într-o altă culoare: galben pai, roz, albastru etc. Dacă aveți și baloane, aveți grijă să se asorteze cu panglicile scaunelor.

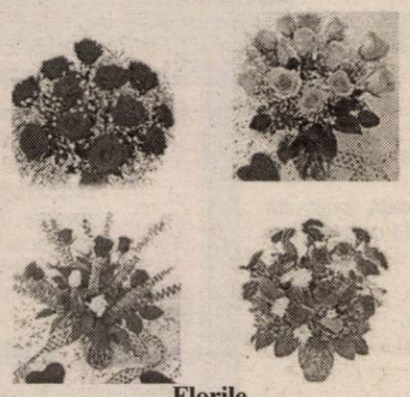

Florile

Din flori aromate de trandafir sau crini imperiali, din Orhidee exotice sau chiar din flori de câmp, buchetele unice și personalizate pe care le visați trebuie asortate cu grijă artistică pentru a încânta ochiul.

Florile și plantele trebuie să fie de o calitate deosebită și în culori armonioase. Iar dacă optați și pentru baloane și pentru panglici, aveți grijă să nu facă notă discordantă cu florile alese.

Efecte speciale

Deși exprimarea este una destul de pretențioasă, gândiți-vă nunta asemeni unei producții cinematografice în care efectele speciale nu fac decât să condimenteze atmosfera. Pentru că nu vreți să aveți o nuntă oarecare, efectele speciale vor fi acelea despre care invitați vor vorbi multă vreme.

Domnișoare de onoare

Chiar dacă vi se pare un lucru banal, domnișoarele de onoare au farmecul și semnificația lor, mai ales dacă gândiți pentru ele ținute speciale.

Tradiția spune că rolul domnișoarelor de onoare era acela de a apăra mireasa de spiritele rele sau de răpitori. Pentru a deruta „răufăcătorii", ele purtau rochii identice.

O altă versiune spune că domnișoarele de onoare erau fete nemăritate din orașul sau din satul miresei care, la nuntă aveau ocazia să fie în centrul atenției alături de mireasă și astfel să fie remarcate de viitorii pretendenți. Ele purtau rochii la fel, pentru a porni cu șanse egale în competiție.

După o perioadă în care obiceiul a dispărut în totalitate, în zilele noastre din ce în ce mai multe mirese își doresc să apară însoțite de domnișoare de onoare.

Ele trebuie să poarte rochii la fel, după cum spune tradiție, ba mai mult, potrivite ca stil cu cea a miresei. Domnișoarele trebuie alese dintre prietenele necăsătorite ale miresei și ar fi de dorit ca între ele să existe o anumită „simetrie", pentru un efect cu adevărat reușit.

Artificii

Pentru a rămâne de neuitat, evenimentul poate fi colorat cu minunate jocuri de artificii. Poate constitui o surpriză minunată, alcătuind un spectacol splendid în aer liber, pe scena sau în sală de restaurant.

Artificiile au darul de a fascina invitații, dar satisfac și o tradiție străveche: duhurile rele sunt alungate cu gălăgie mare de lângă tânăra pereche.

Porumbeii

Minunații porumbei pot juca un rol cheie în celebrarea căsătoriei. Cel mai potrivit moment pentru eliberarea lor este cel al încheierii serviciului religios. Atât fotograful cât și cameramanul vor putea imortaliza acest moment. Un serviciu unic care are un efect spectaculos asupra invitaților și care dă un aer de romantism nunții tale.

Porumbeii sunt o alternativă clasică la eliberarea unor baloane, aruncarea cu orez sau petale de flori. Ei reprezintă iubirea și uniunea mirelui și a miresei și adaugă ceremoniei încă un moment de neuitat, o amintire frumoasă.

Costum taior
990.000
+T.V.A.
Ofertă specială de toamnă
ELLIS
Str. Lucian Blaga nr.2, tel.: 0257/214151
(3535132)

Planificare pas cu pas

Nu lăsați nimic la voia întâmplării și încercați să intrați în ziua nunții cu toate lucrurile bine puse la punct: de la numărul invitaților până la plecarea în luna de miere. Iată câteva sfaturi care vă pot ajuta să stabiliți o anumită ordine.

- După logodnă, planificați o ședință în familie și cădeți de acord asupra locului unde va avea loc căsătoria și petrecerea de după. Nu ar strica să vedeți și cât se va lungi lista de invitați.
- Discutați cu un preot ca să știți dacă ceremonia poate avea loc la data stabilită;
- Calculați bugetul necesar pentru căsătorie, petrecere, haine, luna de miere, flori și alte cheltuieli.
- Imediat ce s-a fixat data nunții, faceți rezervarea pentru locul unde va fi petrecerea. Chiar dacă vi se pare cam devreme, faceți rezervarea și cu zece luni înainte.

Cu una-două luni înainte...

- Dacă v-ați programat o lună de miere în străinătate, verificați pașapoartele și vizele necesare.
- Stabiliți ultimele detalii cu preotul care vă va cununa și, dacă este cazul, cu corul care va participa la ceremonie.
- Stabiliți ultimele detalii cu fotograful care va veni la nuntă.
- Discutați cu DJ-ul care va face sonorizarea petrecerii și dacă este cazul cu taraful.
- Stabiliți ultimele detalii pentru buchetele de flori comandate.
- Asigurați-vă că toate hainele de comandă vor fi gata la timp.

Cu una-două săptămâni înainte...

- Aranjați garderoba pentru luna de miere
- Anunțați la serviciu că urmează să vă luați liber.
- Luați legătura cu invitații care nu și-au confirmat prezența, pentru a vă asigura dacă vin sau nu.
- Pregătiți plicurile cu bani pentru ceremonie, biserică, petrecere și celelalte servicii.
- Tot în această perioadă ar trebui să faceți câteva repetiții pentru ceremonia religioasă.

În ziua nunții...

- Mireasa merge la coafor, manichiură și pedichiură.
- Ar fi o idee ca mireasa să se înțeleagă cu o prietenă care poate să o ajute la nevoie, cu un ruj sau cu șervețele.
- Cu două ore înainte de ceremonie, fiți pregătiți pentru întâlnirea cu fotograful. Pozele rămân vii multă vreme.
- Mireasa ar trebui să-și mute inelul de logodnă pe mâna dreaptă.
- Cel mai important însă... relaxați-vă și bucurați-vă de ziua cea mare: ce-a fost greu a trecut!

Exclusiv pentru bărbați!
...ACUM, CĂ EȘTI SINGUR, RĂSPUNDE SINCER LA URMĂTOAREA ÎNTREBARE:
...EȘTI MULȚUMIT DE VIAȚA TA SEXUALĂ ?...
...DACĂ RĂSPUNSUL LA ÎNTREBARE NU-ȚI CONVINE, FII BĂRBAT; LASĂ RUȘINEA LA O PARTE ȘI ADRESEAZĂ-TE SPECIALISTULUI... EJACULAREA PRECOCE, ERECȚIA SLABĂ ȘI IMPOTENȚA SUNT PROBLEME DE SĂNĂTATE CARE NU TREBUIE IGNORATE...
...NU FACE COMPROMISURI!
...NU MAI AȘTEPTA!
...SUNĂ ACUM PENTRU O PROGRAMARE!...
TIMIȘOARA: 0256-302588
București: 021-3111929
Baia Mare: 0262-214243
Iași: 0232-265551
Brașov: 0268-333989
(3235808)

Câteva trucuri când purtați rochie de mireasă cu decolteu adânc

Un nor de pudră irizată pe volumul sânilor; puțin fard auriu strălucitor discret între sâni; două, trei puncte de cremă pentru corp pe și între sâni pentru a satina pielea; o perlă de gel paietat pe fața internă a sânilor.

Pagină realizată de Sorina Ambruș M.Gogota

Sfaturi pentru un decolteu atrăgător

Atrăgător, fascinant – dar atât de fragil – decolteul trebuie să prezinte o piele netedă, uniformă, satinată. Aceasta indiferent de situația în care vă aflați: fie că sunteți la o petrecere, la o seară de dans sau chiar personajul principal al unei nunți: MIREASA. Pentru a arăta bine și atrăgătoare vă vom da câteva sfaturi utile: celulele moarte trebuie eliminate prin curățarea cu o cremă a pieptului, decolteului și gâtului, o dată pe săptămână. Circulația se activează, epiderma se curăță de impurități, iar pielea devine mătăsoasă. Ca o regulă generală sunt indicate dușurile călduțe și terminați baia cu un jet de apă rece pe bust. Hrăniți epiderma – după gomaj, pielea este mai receptivă. Utilizați zilnic o cremă hrănitoare, masând gâtul, sânii și decolteul cu mișcări ascendente. Aplicați creme pe bază de lifting, pentru a reda bustului fermitatea. Ele au un efect stimulant și revigorant instantaneu. Întindeți produsul ușor, pornind de la baza sânilor spre bărbie, masând cu mici mișcări circulare de jos în sus. Aplicând tratamentul cu regularitate, rezultatul se va menține mai mult timp. Evitați astfel îmbătrânirea prematură a epidermei care se manifestă prin riduri fine verticale și prin pete pigmentate. Zona umerilor necesită atât gomaj cât și hidratare. Folosiți mai întâi crema exfoliantă pentru îndepărtarea celulelor moarte, clătiți cu apă călduță, apoi masați cu lapte de corp hidratant. De asemenea, axilele trebuie îngrijite cu delicatețe. Indiferent de ce metodă folosiți (ras, epilare cu ceară, aparat de epilat), spălați cu apă și săpun zona înainte și după epilat. Este recomandat să folosiți deodorantul numai după câteva ore, când pielea s-a calmat. Ținuta dreaptă, umerii ridicați împinși spre spate, bărbia ridicată și privirea îndreptată spre înainte conferă siluetei un aer tinerese, cuceritor.

EUROCONSULT

Arad, str. Gheorghe Popa, nr.7, ap.1, jud. Arad
Web : www.euroconsult.ro / e-mail: office@euroconsult.ro
Tel. 0257-257.143 Mobil: 0722-453.473 Fax: 0257-206.335

vinde:

Zona Arad

Hală depozitare

situată în Arad, fiind compusă din:
- Depozit metal demontabil (hală + magazie) 584,57 mp;
- Clădire cărămidă 24,84 mp.

Gherete comerciale

situate în Arad.

Acestea sunt amplasate în următoarele locaţii:
- Piaţa Miorita - Gheretă lemn 20 mp;
- Zona Liberă Curtici - Baracă mobilă din aluminiu 24 mp. (nu se percep taxe de scoatere)

Baracă mobilă

din aluminiu 24 mp

Zona Chişineu-Criş

Fabrica de lapte

are în componenţă următoarele obiective:
- Suprafaţă de teren 13.567 mp;
- Hală de producţie cu o suprafaţă construită de 3.719 mp şi suprafaţă desfăşurată 4.472 mp;
- Centrală termică 322 mp;
- Staţie pompare apă şi magazie materiale 109 mp;
- Casa poartă 33 mp;
+ Utilităţi.

Abator

este amplasat la ieşirea din oraşul Chişineu Criş pe şoseaua Arad - Oradea la cca 50 km. de Arad. Abatorul este dotat cu următoarele utilităţi: instalaţie electrică de iluminat şi forţă, racord la reţeaua apă - canal, încălzire în sobe cu combustibil solid, pod bascul cu capacitate de 1 tonă, racord la telefonie fixă, acoperire GSM bună.

În activ sunt cuprinse următoarele imobile:
1.Teren S = 1798 mp;
2. Construcţii:
- Clădire administrativă (5 încăperi) 97mp;
- Hală sacrificare şi staţie frig 164 mp;
- Magazii (2 buc) 60 mp + 65 mp;
- Şopron 20 mp;
- Grup social 15 mp;
- Platformă beton 1523 mp.

Hală depozitare Grăniceri

Are în componenţă următoarele obiective:
- Magazie cu 3 încăperi 600mp;
- Platformă betonată 600mp.

Secţia de brânzeturi Pădureni

are în componenţă următoarele obiective:
- Teren S= 2.616 mp;
- Hală de producţie 351 mp;
- Baracă metalică 217 mp;
- Staţie pompe 20 mp;
- Magazie 6 mp;
- Grup social 3 mp;
+ Utilităţi (curent electric, apă, canal)

Zona Sebiş

Secţia de brânzeturi

are în componenţă următoarele obiective:
1. Teren S= 1.660 mp;
2. Construcţii:
- Hală de producţie 169,65 mp;
- Clădire administrativă 71,2 mp;
- Centrală termică 89,95 mp;
- Magazie 54,50 mp;
- Şoproane metalice (2 buc.) 60 mp + 20 mp;
- Grup social 13 mp;
- Cazan abur;
- Rezervor apă;
- Compresor răcire;
- Vană inox 500 L;
+ Utilităţi (curent electric, apă).

Zona Lipova

Carmangeria Nouă

Obiectivul are în componenţă următoarele obiective:
- Teren S = 3917 mp;
- Clădire carmangerie cu o suprafaţă construită de 696 mp şi suprafaţă desfăşurată de 1392 mp;
- Clădire administrativă 241 mp;
- Şopron depozitare 360 mp;
- Platformă betonată 582 mp;

Utilaje deţinute de activ:
- jupuitor porc;
- fierăstrău alternativ;
- cărucior mezeluri (5 buc);
- instalaţie spălat mâini şi sterilizare cuţite (3 buc);
- malaxor cu deschidere frontală;
- asomator electric pentru porci;
- bazin inox 550 L (2 buc).

Zona Pâncota

Complex de deservire

Imobilul este situat la etajul 2 într-o clădire cu parter şi 2 etaje, având în componenţă:
- Complex de deservire 151 mp.

Complex porcine

Obiectivul are în componenţă următoarele obiective:
- Suprafaţă teren curte 3.937 mp din care:
-1500 mp proprietate;
- 2437 mp în administraţia Primăriei Arad;
- Suprafaţă teren în administrare Primaria Pâncota 2.469,55 mp;
- Magazie cu birouri 405,70 mp;
- Locuinţă cu magazie 348 mp;
- Magazie 228,25 mp;
- Hală de producţie cu magazie 485 mp.

Ferma porcine

În componenţă se găsesc următoarele obiective:
- Teren S = 750 mp
- Locuinţă de serviciu şi birouri 71,54 mp (apartament cu două camere + birou)
- Abator 399,64 mp.

Complex porcine Şicula

Obiectivul are în componenţă următoarele obiective:
1.Teren S= 116.821 mp (proprietatea comunei Şicula);
2. Construcţii:
- Adăpost de porci (6 buc.) 15.148 mp;
- Filtru Sanitar 101,4 mp;
- Centrală termică 271,20 mp;
- Construcţie carantina 301,3 mp;
- Magazie furaje 173 mp;
- Atelier mecanic 289 mp;
- Poarta cabină 13,50 mp;
- Sopron metal (4 buc) 35mp+17,5mp + 28,2mp+600mp;
- Casa Pompei 17,5 mp;
- Şopron pentru cântar 15,5 mp.

Construcţii speciale:
- Puţ de apă forat (2 buc) adâncime 100 ml;
- Bazine betonate 4000mp + 8400mp + 8400mp + 8400mp + 8400mp;
-Volum: 8000mc + 33600mc + 33600mc + 33600mc + 33600mc;
- Siloz cu două celule 1000mp;
- Decator 30mp Volum =1mc;
- Platformă betonată 7802 mp;
- Padoc animale (2 buc.) 60mp+72mp;
- Bazin de stocare apă (2 buc) 60mp+72mp.

Complex Cermei

Activul are în componenţă:
- Construcţii agrozootehnice destinate creşterii porcinelor, padoc animale, grajduri, birouri şi teren pentru construcţii 102,749 mp + 7.500 mp.

Silozuri Cermei

Activul are în componenţă:
- Suprafaţa de teren aferentă bunului este de cca. 7500 mp.
- Silozuri depozitare furaje 2.410mp. Sunt construcţii speciale, destinate depozitării furajelor verzi, utilizate în special în nutriţia bovinelor
- Adăpost buncăre 60mp. Înălţime de cca. 10,5m.

Zona Păuliş

Complex vinificaţie Baraţca

Obiectivul are în componenţă umătoarele:
- Teren S= 15.680 mp;

- **Construcţii** cu o suprafaţă construită de 7.482,2 mp şi suprafaţă desfăşurată de 2.388,7 mp;
- Clădire administrativă cu 14 încăperi 240,9 mp , rampă 67 mp, hală fermentare 727,5 mp, hală prelucrare 143,75 mp, rampă 34,5 mp, magazie 114 mp, hrubă 289,2 mp (2 buc), coridor 126 mp+64,75 mp, galerie 77,5 mp;

Constucţii metalice

- Corp de fabricaţie 264 mp
- Hala depozitare cu rampă şi magazie suprafaţă construită 3364,4 mp şi suprafaţă desfăşurată 6561,6 mp
- Cantină suprafaţă construită 146 mp şi suprafaţă desfăşurată 292 mp
- Centrală termică şi frig + magazie 233 mp + 188 mp;
- Platformă beton cu rezervoare 188 mp
- Cabină poartă;
- Clădire post trafo;
- Grup social.

Ferma Păuliş

Deţine umătoarele obiective:
În cadrul incintei 1 - Teren S= 42.453 mp;
În cadrul incintei 2 - Grajd 80 mp.

Ferma Măderat

are în componenţă în componenţă 2 clădiri de 266 mp, respectiv 301.93 mp.

Zona Nădlac

Fabrica veche lapte

are în componenţă următoarele obiective:
1. Teren S= 993 mp;
2. Construcţii:
- Clădire fabricaţie cu o suprafaţă construită de 320,78 mp şi suprafaţă desfăşurată de 320,78 mp;
- Garaj şi magazie 121 mp;
- Afumătorie 7,36 mp;
- Grup social 6 mp.

Secţia de brânzeturi

are în componenţă următoarele obiective:
1. Teren S= 7.681 mp;
2. Construcţii:
- Hală de producţie şi centrală frig 1.874 mp;
- Atelier 376 mp;
- Centrală termică 116 mp;
- Şopron metalic 157 mp;
- Casa pompe 34 mp;
- Rezervor apă de 200 mc 74 mp ;
- Rampă spălare auto;
+ Utilităţi
(curent electric, apă, canal, reţea gaze naturale).

Bloc cu 12 apartamente Semlac

- Suprafaţă teren 6.235 mp
- Suprafaţă construită: 314,43 mp
- Suprafaţă desfăşurată: 943,3 mp + 5 mp = 948.7 mp

Judeţul Giurgiu

Teren arabil intravilan

situat în jud.Giurgiu;
cu 2 camere situat în jud. Giurgiu.

(3535117-3535126)

Obiectivele enumerate mai sus se vor vinde prin negociere directă sau prin licitaţii care vor avea loc săptămânal la sediul firmei. Pentru a intra în posesia caietelor de sarcini sau pentru a obţine mai multe informaţii vă rugăm să ne contactaţi la unul din telefoanele de mai sus sau pe adresa de e-mail.

EUROCONSULT

Cluj, str. Iasilor, nr. 20, jud. Cluj-Napoca
Web : www.euroconsult.ro / e.mail : cluj@euroconsult.ro

Deva, str. Mihail Kogâlniceanu, nr. 4, et. 1, cam. 18, jud. Hunedoara
Web : www.euroconsult.ro / e.mail : euroconsult.deva@xnet.ro Tel. / Fax: 0254-231.279

vinde:

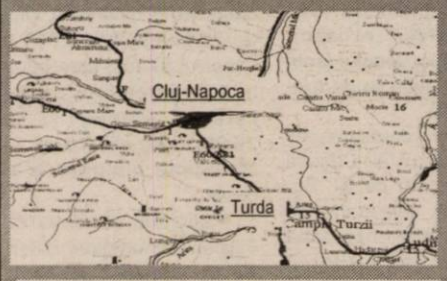

Zona Cluj

Hală Producție

Suprafața: 2.400 mp - 35.128 mp
Înălțime: 7,9m, la talpa grinzii
Racord la rețeaua electrică de iluminat și forță
Instalație de apă și canalizare
Racord la rețeaua de distribuție gaze
Acces cale ferată

Utilaje

- Mașină de ambalat
- Mașină de scos noduri
- Mașină de mortezat
- Freză universală
- Strunguri paralele, carusele
- Mașini de frezat, de rectificat, de găurit
- Mașini de roluit tablă
- AFD-uri
- Prese hidraulice, foarfeci ghilotine
- Aparate de sudură, polizoare
- Combină de spintecat și rindeluit

Zona Turda

Spațiu producție multifuncțional

Suprafața construită: 704 mp
Suprafața desfășurată: 1.028 mp
An P.I.F. : 1995
Racord la rețeaua electrică de iluminat și forță
Aprovizionare cu apă din puț forat, propriu
instalație de canalizare racordată la fosă septică proprie
Racord la rețeaua de distribuție gaze
Incălzire centrală proprie
Teren aferent: 18.700 mp

Carmangerie - corp expediție

Suprafața construită: 65,7 mp
Suprafața desfășurată:65,7 mp (parter) + 65,7 mp(etaj)
An P.I.F. :1995
Racord la rețeaua electrică de iluminat și forță, instalații edilitare (apă, canal), racordate la rețeaua urbană, încălzire centrală proprie, cu centrală pe bază de gaz, care asigură și necesarul de apă caldă încălzită

Carmangerie - corp de producție

Suprafața construită: 146,94 mp
Suprafața desfășurată: 146,94mp (parter) + 152,3mp (etaj)
An P.I.F. :1995
Racord la rețeaua electrică de iluminat și forță, instalații edilitare (apă, canal), racordate la rețeaua urbană, încălzire centrală proprie, cu centrală pe bază de gaz, care asigură și necesarul de apă caldă încălzită, centrală de frig proprie, pe bază de freon

Zona Deva

Apartament 3 camere

Apartamentul este situat in Brad, cartier Oraș Nou, str.Libertății, la parterul unui bloc de locuințe cu P+3 nivele. La interior locuința prezintă un grad avansat de degradare - instalații sanitare lipsă sau defecte, tâmplărie deteriorată, pardoseli deteriorate.
Utilități: locuința este racordată la rețeaua de termoficare, apa, gaz, canalizare, energie electrica a orașului.
Terenul nu se află pe traseul mijloacelor de transport în comun.

Spațiu comercial

Proprietatea este compusă din camera frigorifică, sala de servire și birou, în suprafață de 105 mp și cota de 109,6/633 mp teren aferent imobilului din care face parte spațiul evaluat.
Structura de rezistență cadre din beton armat și zidărie de cărămidă, planșee din beton armat, închideri și compartimentări din zidărie de cărămidă, acoperiș tip șarpantă de lemn cu învelitoare de țiglă.
Finisaje exterioare: Tâmplărie de metal și lemn și tencuieli drișcuite.
Finisaje interioare: pardoseli din beton rolat, zugrăveli în culori de apă la pereți și tavane.
An de punere în funcție a clădirii: 1966
Rețele exterioare: alimentare cu apă, canalizare, energie electrică, telefonie
Instalații interioare: instalații sanitare, instalații termice, instalații electrice-iluminat incandescent și forță.

Pompă de benzină ADAST, tip E340/7 m.471

Pompa de benzină nu este în stare de funcționare.

Pompă de benzină ADAST, tip E340/7 m.351

Pompa de benzină nu este în stare de funcționare.

Pompă de benzină ADAST, tip 340/7 m.380

Pompa de benzină nu este în stare de funcționare.

Pompa de benzină ADAST, tip 340/7m.454

Pompa de benzină nu este în stare de funcționare.

Pompă de benzină cu dublă acțiune

Pompele de benzină sunt în stare de funcționare, dar prezintă un grad de uzură mare.

Zona Hateg

- Electrocompresor EG1 1,5 (1 buc.)
- Cazan abur 2 tone (1 buc.)
- Electrocompresor ECR 350 (1 buc.)
- Electrocompresor EGC 1,5 (1 buc.)
- Fierăstrău circular FC 710 (1 buc.)
- Fierăstrău circular FCA 810 (1 buc.)
- Mașină de rindeluit la grosime (1 buc.)
- Mașină de rectificat plan (1 buc.)
- Mașină de turnat lac la 2 capete (1 buc.)
- Strung SN 402x1500 Serie 89SN5P 1033 (1 buc.)

Zona Hunedoara

Teren intravilan

Terenul, în suprafață de 200,00 mp , se află amplasat în intravilanul satului Cinciș, comuna Teliucu Inferior; se învecinează la Nord - lac Cinciș, la Sud -teren proprietate Primăria Teliuc , la est - teren proprietatea Primăria Teliuc și la vest - lac Cinciș.
Ambianța zonei în care se află situat terenul este deosebită,importanța acestuia situând-o printre primele de interes din zona lacului Cinciș.

Spații comerciale

Activul este amplasat în zona gării CFR Simeria, nod de cale ferată, județul Hunedoara. Zona este intens circulată, fiind la aprox.50m de gara CFR, unde de altfel este și stație pentru mijloacele de transport în comun.
Activul este dotat cu următoarele utilități:
- instalație electrică de iluminat
- alimentarea cu apă, gaz metan asigurată prin racord la rețeaua urbană
- încălzirea - centrală termică proprie.
Activul este compus din:
- Clădire din zidărie+aluminiu cu două niveluri, racordat la rețeaua de alimentare cu energie electrică, apă, canalizare, gaz metan a orașului. Clădirea este dotată cu instalație proprie de incălzire- centrală termică alimentată cu gaz metan. Suprafața construită a clădirii este de 265 mp.
Clădirea are dotările necesare pentru a putea funcționa ca restaurant, bar, magazin ABC.
- Chioșc aluminiu în suprafață de 6 mp, amplasat în imediata apropiere a clădirii P+1.

Zona Bacea

Fabrica de prelucrare material lemnos

Situat în apropierea DJ 153, situat în extravilanul satului Bacea, la ieșirea din localitate către Bretea.
Activul are în componență următoarele obiective:
-Suprafață de teren 45.250,94 mp
-Clădirea administrativă: *Birouri* (renovate în anul 2000), suprafață construită 398,58 mp și suprafață desfășurată 398,58 mp
-Construcții metalice: Atelier mecanic 175 mp
-Hală de fabricație nr.1: 1358,3 mp
-Hală de uscare-sortare-împachetare nr. 2 (1596,73 mp) și nr. 3 (1596,73 mp)
-Hală de fabricație nr.4: 1596,73 mp.
-Centrală termică: suprafață construită 652,82 mp și suprafață desfășurată de 652,82 mp.
-Platformă beton: (an PIF 1981) 6140,44 mp
-Șopron: 1.000 mp
-Cabină poartă: 8,91 mp
-Pod bascul: 43,75 mp

Autoturism Daewoo

Data punerii în funcțiune: 01.09.1999
Durata normală de funcționare: 5 ani
Grad de uzură: 65%

Fierăstrău panglică

Data punerii în funcțiune: 21.10.2000.
Durata normală de funcționare: 10 ani.
Grad de uzură: 30%.

Ifron

Data punerii în funcțiune: 31.08.2000
Durata normală de funcționare: 7 ani
Grad de uzură: 50%

Uscător Secall

Construcții speciale cu schelet de rezistență metalică, închidere perimetrală tristratificată din aluminiu-strat termoizolator-aluminiu. Acoperiș-planșeu într-o singură apă, de asemenea tristratificat. Pardo-seală beton. Tâmplărie metalică, cu uși termoizolatoare. Capacitate de 75mc cherestea în stive, încărcare-descărcare cu IFRON. Montat pe o placă de beton de 0,5cm grosime.
Procesul de uscare este supravegheat computerizat, agentul de uscare fiind aerul cald produs de centrala termică alăturată.

Electropalan cu cărucior

Durata punerii în funcțiune: 12.10.2000
Durata normală de funcționare: 10 ani
Grad de uzură: 40%

Data punerii în funcțiune: 11.08.2000
Durata normală de funcționare: 10 ani
Grad de uzură: 30%

Zona Vulcan

Restaurant și Stație Peco

Situat în apropierea DN 66A Uricani - Lupeni, la Sud, Est și Vest se învecinează cu domeniul public.
Racordat la rețeaua electrică, apă-canal.
Facilități : platforme betonate, spații de depozitare.
Activul are în componență următoarele obiective:
Suprafață de teren: 6.576,65 mp;
Bar-Restaurant suprafață construită 180,8 mp și suprafață desfășurată 180,8 mp;
Stație PECO care se compune din:
-Depozit carburanți 76,16 mp, *Clădire benzinărie* 33,75 mp, *Stație Peco* 85,22 mp,
Construcții: *-Atelier magazie* (I) 129,6 mp, *Magazie* (II) 38,38 mp,
Platformă beton 110 mp. Împrejmuire 916 ml.

Garaj auto

Situat în orașul Vulcan, se învecinează la Nord cu Preparația Coroiești, iar la Sud cu calea ferată electrificată Petroșani-Lupeni.
Racordat la rețeaua electrică, apă-canal, telefon.
Facilități: instalație de termoficare proprie, platforme betonate, spații de depozitare.
Activul are în componență următoarele obiective:
Suprafață de teren: 22.476,25 mp
Clădire administrativă (an PIF 1981) suprafață construită 295 mp și suprafață desfășurată 295 mp
-Are în componență: *clădire administrativă* 163 mp, *birouri + vestiar* 132 mp

Construcții metalice (an PIF 1981):
- are în componență: *Atelier reparații* 306 mp, *Atelier reparații* (I) 586 mp, *baracă metalică* 18 mp, *baracă metalică* 12 mp, *baracă metalică* 30 mp, *baracă metalică* 16 mp, *baracă metalică* 31 mp, *atelier vulcanizare* 24 mp, *rampă metalică* (an PIF 1981) L=13,6 m, l=2,5 m.
Chioșc (an PIF 1985) suprafață construită 37 mp și suprafață desfășurată 37 mp.
Platformă beton (an PIF 1981) 7.249 mp.
Șopron (an PIF 1981) 66 mp.
Cabină poartă (an PIF 1981) 44 mp.
Împrejmuire (an PIF 1981) 916 ml.

Obiectivele enumerate mai sus se vor vinde prin negociere directă sau prin licitații care vor avea loc săptămânal la sediul firmei. Pentru a intra în posesia caietelor de sarcini sau pentru a obține mai multe informații vă rugăm să ne contactați la unul din telefoanele de mai sus sau pe adresa de e-mail.

În amintirea celor 24 de eroi martiri ai Aradului

◆ *Interviu cu publicistul și scriitorul EMIL ȘIMĂNDAN*

-Stimate coleg, Emil Șimăndan, ai publicat un număr de 14 cărți de interviuri și reportaje consacrate culturii și istoriei arădene, dar și unor personalități marcante legate prin viața și opera lor de Arad. Două dintre cărțile publicate sunt dedicate evenimentelor din decembrie 1989 de la Arad. Ce ne poți spune despre cele două cărți consacrate Revoluției de la Arad, cum ai ajuns să abordezi acest subiect?

- Povestea este destul lungă, dar o pot rezuma în câteva cuvinte. Înainte de toate am avut ambiția să-mi clarific mie, personal, adevărul despre Revoluția din decembrie 1989 de la Arad. Ulterior, m-am gândit să prezint cele constatate și altora, mai ales că nici un autor arădean nu s-a încumetat să scrie vreo carte despre evenimentele din decembrie '89 de la Arad, în vreme ce, în țară, au apărut peste 120 de volume despre victimele făcute de teroriști la Timișoara, București, Cluj și Sibiu. Astfel, în anul 1999, cu prilejul comemorării a zece ani de la Revoluția din decembrie '89 de la Arad am reușit să public volumul I din **„Întrebătorul din Agora"** (tiraj epuizat încă în primele săptămâni ale apariției), iar în prezent, la 14 ani de la Revoluție, al doilea volum, care are ca subtitlu: **„În amintirea Eroilor Martiri ai revoluției de la Arad"**, volum tipărit cu sprijinul Guvernului României, Consiliului județean Arad, Asociației 21 Decembrie a Revoluționarilor din Arad, Fundației Județene Arad a Revoluționarilor din Decembrie 1989 și ARUD '89.

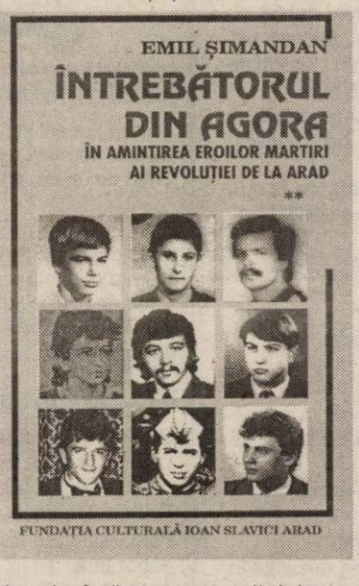

-Ați afirmat că imboldul principal l-a constituit dorința, ambiția de-a afla adevărul despre Revoluția din Decembrie '89 de la Arad. Ați reușit în cele din urmă să aflați adevărul?

- Întrebarea este foate bună, răspunsul meu însă nu va fi pe măsură! „Așa cum am precizat în **„Cuvântul înainte"**, Parchetele Militare, Comisiile de anchetă ale Parlamentului, celelalte organisme abilitate ale statului de drept au ajuns la un punct „mort", nemaiputând afla cine au fost „teroriștii" care au tras cu sânge rece în tineri, în civili, în manifestanți. Atât în primul volum, din 1999, cât și în cel de-al doilea volum, din 2003, adevărul este cunoscut doar pe jumătate! Metodele gazetărești de investigare nu au reușit să escaladeze zidurile înalte și groase, ori ușile blindate, ale minciunii și distorsiunilor despre Revoluția din decembrie '89, să aflăm adevărul, cine au fost teroriștii care au înspăimântat manifestanții și poporul!? Cartea de față, care ne prilejuiește această convorbire, încearcă să sintetizeze momentele dramatice de încleștare cu foc armat, în care și-au pierdut viața 24 de tineri, astăzi Eroi Martiri ai Aradului. Din cei 24 de tineri, 19 au fost uciși în Arad, iar 5 la Timișoara, București și Turda. Au murit tineri absolut nevinovați, singura lor vină fiind aceea că au avut curajul să se ridice împotriva dictaturii totalitariste, iar în vifornița protestului lor au ajuns, în bătaia gloanțelor ucigașe, multe trase la întâmplare din frică, din lipsă de comunicare inter-arme, din ignoranță, ori pur și simplu în urma unor diversiuni murdare.

-Cum v-ați documentat pentru scrierea celor două cărți, în mod deosebit pentru volumul al doilea?

- Pentru primul volum am stat de vorbă cu peste 60 de revoluționari implicați în momentele cele mai fierbinți ale Revoluției de la Arad, apelând, în paralel, și la o serie de documente oficiale, cum au fost de pildă: Raportul Comisiei Senatoriale privind evenimentele petrecute între 21-25 decembrie 1989 la Arad apoi unele rapoarte ale Armatei, fostei Securități, Gărzilor Patriotice, Miliție, Pompierilor și alte surse. De asemenea am avut șansa să particip în 1998 la un Simpozion Național organizat de Parlamentul României pe tema: **„Decembrie '89 - mărturii pentru istorie".**

- Care au fost însă cele mai prețioase documente folosite?

- Întrucât vorbim despre volumul **„În amintirea Eroilor Martiri ai Revoluției de la Arad"** pot să vă spun că cele mai prețioase documente sunt mărturiile celor implicați direct în timpul confruntărilor armate, martori oculari (din păcate tot mai puțini dispuși să povestească din teamă, din nepăsare, din uitare) martori oculari care ne-au putut oferi versiunea cea mai veridică.

-Cât de importantă și oportună poate să mai fie o asemenea cercetare reportericească la 14 ani de la Revoluție?

- Personal, consider că este foarte importantă o asemenea carte deoarece am constatat în timpul scrierii ei, că memoria colectivă arădeană- atât politico-administrativă cât și civico-cetățenească - a început să se aplatizeze, pe nimeni nu mai interesează cu adevărat cei 24 de Eroi Martiri ai Aradului, dimpotrivă, vandalii au profanat și distrus **Crucea de lemn** din fața Palatului Administrativ!

Întocmai ca și primul meu volum **„Întrebătorul din Agora"** - despre care într-o prestigioasă

revistă de cultură de peste hotare s-a afirmat, printre altele, că este „o carte absolut unică, zguduitoare din tot ceea ce s-a scris până în prezent în provincie despre Revoluția română din decembrie '89 - acest al doilea volum dedicat Eroilor Martiri ai Revoluției de la Arad se înscrie (am relevat și în „Cuvânt înainte") ca un document reportericesc comprehensiv, prin care încerc să pun la judecata dreaptă a istoriei cele mai dramatice încleștări la care au participat, în decembrie 1989, tinerii revoluționari din Arad. Europa și întreaga Țară trebuie să cunoască adevărul și să respecte Revoluția din decembrie '89 și de la Arad.

-Veți mai scrie și o a treia carte despre Revoluția din decembrie '89 de la Arad?

- Despre revoluția din decembrie '89 de la Arad nu prea mai am ce să scriu, însă despre destinele unor revoluționari arădeni, despre traiectoria vieții lor din nemiloasa tranziție românească s-ar putea să mai am curajul să scriu. Oricum, vă mulțumesc pentru acest interviu pe care mi l-ați luat și doresc să închei prin a spune cu multă credință ca Dumnezeu să odihnească în pace pe toți Eroii Martiri ai Revoluției din decembrie 1989 de la Arad, amintirea lor să rămână veșnică în sufletele arădenilor!

- Vă mulțumesc!

Interviu realizat de
Ștefan Tabuia

Septembrie 1944 pe plaiurile arădene

Împlinirea a 59 de ani de la respingerea „Invaziei hortiste" de pe plaiurile noastre arădene în perioada 5-25 septembrie 1944 crează prilejul „evocării" din nou a glorioaselor fapte de vitejie săvârșite de militarii armatei.

Evocăm detașamentul de apărare a Văii Crișului Alb, comandat de Gl. Bg. (rz) Posoiu, care prin acte de vitejie eliberează până la 25.09.1944 teritoriul național în această zonă, asigurând în același timp posibilitățile trecerii la ofensiva a d.207.rusă. Detașamentul își unește forțele cu cele ale Diviziei 1.Cv. Instr. în zona Pâncota sub comanda generalului de cavalerie CEALAR, respingând în continuare o contra lovitură hortistă dinspre Oradea și continuă acțiunile ofensive, alăturându-se trupelor ruse victorioase de pe valea Mureșului, în drumul lor spre Debrețin.

Deasemenea, eșalonul I-II al C.7.IT/A.1. comandat de Col. Alexandru Pleșoiu contribuie la întârzierea acțiunilor agresorului, la un raport de forțe de 8/1, producându-i pierderi însemnate. Cu o mică parte din forțe pătrunde în orașul Arad (mai mult demonstrativ), nefiind antrenați pentru lupta în localități, în timp ce cu majoritatea forțelor ocolesc Aradul pe la nord în dimineața zilei de 14.09.1944, luând contact cu forțele Detașamentului Păuliș, format din elevii școlii de subofițeri de rezervă Radna cu întăririle respective, comandat de Colonelul Alexandru Petrescu. Prin lupte grele reușește ca până la 20 septembrie 1944 cu mari sacrificii și acte de eroism să oprească definitiv invazia hortistă și de pe această direcție și să creeze condițiile trecerii la ofensiva în dimineața zilei de 20 septembrie 1944 a Corpului 57 rus, care până la 21 septembrie, recucerește Aradul, și la 25.09.1944, eliberează în întregime plaiurile arădene.

Felicităm conducerea Filialei interjudețene „DET. Păuliș" care și-a propus și s-a zbătut ca aceste evocări să se facă în fiecare an dovedind că se poate. Anul acesta evocările au loc în data de 21 septembrie începând cu ceremoniile de la cimitirul Radna la orele 09,00, urmate la orele 10,30 de cele de la Biserica din Păuliș iar la orele 12,00 la Monumentul Păuliș.

Conform hotărârii Comisiei Organizatorice Județene sub președenția d-lui prefect s-a hotărât ca în oraș și comune, cu deosebire în cele care s-au desfășurat lupte în septembrie 1944, să se desfășoare în ziua de 21 septembrie 2003 scurte evocări legate de această tematică sub organizarea domnilor primari, cu președinții subfilialelor A.N.V.R., preoții și directorii școlilor respective, cu participarea populației, depuneri de coroane și jerbe de flori la monumentele locale (acolo unde sunt) sau la sfârșitul slujbelor religioase. În mod deosebit nu vor lipsi de la monumentul Ghioroc, Miniș și Cladova.

Președintele Filialei Județene A.N.V.R. „Zărandul" Arad
General Maior (r)
Aurel Gulcea

La Chișineu Criș

Deschiderea anului școlar sub auspicii favorabile

Într-o atmosferă entuziastă a avut loc și deschiderea noului an de învățământ 2003-2004 la Chișineu Criș.

După oficierea serviciului religios, a alocuțiunilor directorului liceului, prof. Ioan Lupei, dl. primar Gheorghe Burdan a adresat un mesaj de sprijin financiar, evidențiind interesul consiliului local pentru dezvoltarea învățământului în orașul Chișineu-Criș.

Dl. senator Avram Crăciun a prezentat mesajul președintelui României. Ion Iliescu și a primului ministru, dl. Adrian Năstase, și a urat elevilor, profesorilor și părinților împliniri deosebite în noul an școlar.

Pregătirile pentru începerea cursurilor includ 14 miliarde lei investite în zugrăveli, grupuri sanitare, igienizări, mobilier, împrejmuiri și alte dotări necesare bunului mers al școlii.

Firma S. C. Alcoa Fujikura S. A. a sponsorizat cu 8000 $ amenajarea unui grup sanitar la clădirea cu clasele I-IV de pe strada Oituz.

Sunt asigurate condițiile pentru realizarea programului „Cornul și laptele"

Domnul director prof. Ioan Lupei a asigurat asistența de interesul sporit pe care primăria și consiliul Local, cadrele didactice și comitetul de părinți îl vor manifesta pentru creșterea calitativă a învățământului din localitate.

Autorizații prelungite

Finanțele arădene informează agenții economici că autorizațiile de producție, import și comercializare băuturi alcoolice, tutun și cafea a căror valabilitate expiră în perioada septembrie - decembrie a.c., se prelungesc de drept până la data de 31 decembrie 2003, cu condiția plății taxei de autorizare legale, calculată proporțional cu perioada de valabilitate rămasă. Pentru prelungirea autorizațiilor, agenții economici trebuie să depună, la Biroul Autorizații din cadrul DGFP Arad (camera 11), o cerere însoțită de documentul ce atestă plata taxei de autorizare.

G. K.

La Grupul Școlar „Ion Buteanu" Gurahonț

Specializări noi în noul an

Cei 630 de elevi s-au întâlnit cu dascălii lor. La deschiderea festivă au participat oficialitățile locale, urându-le succes în noul an școlar. Din acest an în cadrul liceului funcționează o școală de arte și meserii, două clase cu profil silvicultură și agricultură, precum și o clasă de seral, ne-a informat prof. Teodor Păiușan, directorul Grupului Școlar.

Sida Voicu

Anunț de licitație

1. Persoana juridică achizitoare și organizatorul licitației: Penitenciarul de Maximă Siguranță Arad, cod fiscal 3678181, Arad, str. 6 Vânători, F.N., telefon 212.661, fax 280.584.

2. a) Procedura aplicată: „Licitație deschisă fără preselecție".

b) Tipul contractului: contractul cuprinde achiziția de „Prumb boabe".

3. a) Livrarea produselor se va face la sediul Penitenciarului de Maximă Siguranță Arad.

b) Se vor contracta „Porumb boabe" în cantitate de 300.000 kg cod CPSA 0111.13.

c) Ofertele se depun pentru întreaga cantitate solicitată.

4. Durata contractului va fi de 12 luni.

5. Documentele licitației se pot procura de la sediul unității.

- Costul documentației este de 100.000 lei.

- Data limită pentru solicitarea de clarificări suplimentare este de 08.10.2003.

6. Data limită pentru depunerea ofertelor este 15.10.2003, ora 9,00.

- Adresa de depunere a ofertelor: Penitenciarul de Maximă Siguranță Arad, str. 6 Vânători, F.N., Arad, cod 2900.

- Limba de redactare a ofertelor: limba română.

7. Persoanele admise la deschiderea ofertelor: toți depunătorii de oferte sau reprezentanții împuterniciți ai acestora.

- Data, ora și locul deschiderii ofertelor: 15.10.2003, ora 10,00, la sediul unității.

8. Garanția de participare la licitație: 21.000.000 lei.

9. Modalitate de finanțare - bugetul de stat.

10. Cerințe minime:

- Să nu fie în nici una din situațiile prezentate în art. 30 din O.U.G. 60/2001.

11. Perioada de menținere a ofertei: minim 90 zile.

12. Criteriul de adjudecare: oferta cu prețul cel mai mic.

13. Nu s-a publicat anunțul de intenție.

14. Data transmiterii anunțului de participare către R.A. Monitorul Oficial: 03.09.2003.

Comandantul Penitenciarului Arad
Colonel, Alexandru Iulian (g)

Sportivul săptămânii

Neluțu Ardelean își vede echipa între primele cinci

Atacantul echipei antrenate de Marius Grad a adus victoria în partida pe care Telecom a susținut-o la CF Dej în etapa a doua a Diviziei C. Neluțu a înscris toate cele patru goluri ale arădenilor, care au însemnat o relansare a clubului „telefonist", după startul nereușit din prima etapă.

- În primul rând, felicitări pentru cele patru goluri înscrise în poarta Dejului!

- Mulțumesc mult!

- Cum a fost meciul?

- A fost ușor pentru că am dat repede golurile, în minutul 17 era deja 3-0. Altfel, eu zic că am fi avut un meci greu. Am întâlnit o echipă tânără, ambițioasă, așa cum e West Petrom Pecica. Sunt tineri, aleargă mult, terenul era ud, ne-au cam dominat, dar i-am prins pe contre...

- Te-ai răzbunat pentru ratările din meciul cu Minerul Sărmășag...

- Chiar asta vroiam să spun acum, cum am ratat în prima etapă cred că nu am ratat în viața mea! Din șase ocazii am înscris două goluri, iar cu CF Dej, din două ocazii propriuzise, am marcat de patru ori. Așa e fotbalul...

- Ești un jucător care nu mai are nevoie de prezentare, dar te-aș ruga totuși să rememorezi etapele importante din cariera ta.

- Am început fotbalul de la vârsta de zece ani la Strungul, am trecut la UTA, la șaisprezece ani și jumătate am debutat în Divizia D la Indagrara, iar de șapte ani joc în Divizia C.

- Când crezi că a avut Telecom cea mai bună formulă?

- Cred că atunci când antrenor era Gheorghe Borugă, dar și după plecarea lui, în anul în care a preluat Marius Grad banca tehnică. Am avut o echipă bună, am „dirijat" seria și am bătut pe cine am vrut - Certej, Corvinul, echipă pe care era să o învingem și la Hunedoara în sezonul în care a promovat, dar a fost până la urmă 2-2. Dar de când am venit aici, de patru ani, eu nu îmi aduc aminte să fi venit fotbaliști de valoare, doar au plecat...

- Ești, alături de Grad, Mitu și Oprescu, printre veteranii echipei. Cum te simți între tineri?

- E cam greu acum, ca și la orice club. Și la Chelsea, care e o echipă mare, când au venit prea mulți jucători a durat puțin până s-au „sudat". Dar eu zic că nu ne facem probleme cu retrogradarea, avem echipă de locurile 6-7.

- Pe ce loc crezi că va termina Telecomul?

- Eu am curaj să afirm că între primele patru-cinci echipe.

- Ce crezi că i-ar lipsi clubului să aspire la mai mult?

- La ora actuală sunt mulți jucători tineri, de care probabil veți auzi mai târziu, acum nu au experiență, nu au multe jocuri în picioare, mulți venind din Divizia D. Și, pentru promovare, un club are în primul rând nevoie de bani.

- Neluțu, îți dorim să repeți cât mai des performanța reușită etapa trecută! Ce îți propui în viitor?

- Poate veți auzi cu timpul. Eu ar fi trebuit să plec de la echipă la ACU Arad. Ieri (**n.r. luni**) erau semnate actele în proporție de 90%, dar totul a căzutîn ultima clipă!

Radu Romanescu

În amicalul UTA-Curtici: 4-0

Petruț și Ștefeligă i-au dat satisfacție antrenorului Borugă

Ciclul de pregătire premergător meciului cu Industria Sârmei Câmpia Turzii a fost a fost „colorat" de stafful tenhic al „Bătrânei Doamne" cu un meci de verificare disputat în compania divizionarei C, Frontiera Curtici. Pe parcursul celor 70 de minute, atât cât a durat testul de pe terenul UTA, antrenorul Gigi Borugă a folosit două formule de echipă. Printre titularii obișnuiți și-a găsit, ieri, locul cuplul de atacanți Petruț-Ștefeligă, care după prestația foarte bună de la Baia Mare l-a obligat pe „principalul" utist să le acorde în continuare încredere. Și, cele două „vârfuri" au dat din nou satisfacție, reușind împreună trei goluri: două Ștefeligă și unul Petruț.

După pauză, pentru rezerve, a mai înscris Trickovici, după o frumoasă acțiune personală, în timp ce atacanții Manta și F. Popescu au dezamăgit din nou. Integraliști în meciul de ieri au fost doar portarul Grozav (pentru că Iliuciuc a fost menajat după problemele medicale avute la sfârșitul săptămânii trecute) și sârbul de 32 de ani, Sreten Vasici, liber de contract, căruia Gigi Borugă i-a încredințat postul de fundaș dreapta. Jucătorul care nu a ieșit cu nimic în evidență își va cunoaște destinația în cursul acestei săptămâni.

Cu mențiunea că Lingurar și Chitescu nu au putut fi utilizați din pricina accidentărilor, iar Demian (alături de un alt ex. utist, Radu Mărginean) a fost convocat la lotul de tineret ce întâlnește, astăzi, la Florența, într-un meci amical reprezentativa similară a Italiei, vă prezentăm formulele de echipă aliniate ieri:**UTA I:** Grozav - Vasici, Costache, Varga, Panaitescu - M. Popescu, Luca, Drida, Rădoi - Ștefeligă, F. Popescu.

UTA II: Grozav - Vasici, Costache (Petruț), Rusu, Panin - Trickovici, Szilyer, Pâclești, Ciubăncan - Manta, F. Popescu.

Curtici: Papp - Culac, D. Maghici, Aldea, Iova - Boloș, M. Moț, Stan, Ciba - Băd, Oros. **Au mai jucat:** C. Moț - Don, B. Pavel.

Călin Mnerie

Militaru e - în sfârșit - „vameș"

Ieri, Dorel Cura, directorul executiv al Tricotajelor din Ineu, a semnat la F.R.F. actele prin care Andrei Militaru devine jucător liber de contract. Odată eliberat de întelergerea cu cei de pe Crișul Alb, mijlocașul stânga va ajunge la Vamă, în curtea divizionarei C, Frontiera Curtici. Până acum președintele „tricotorilor", Paul Flueraș a cerut 2000 de dolari pentru transferul fotbalistului, însă se pare că cele două grupări au bătut palma pentru ceva mai puțini bani, numai pentru ca Militaru să fie legitimat de urgență la Frontiera ca jucător liber.

C. Mnerie

UTA are avocat nou

Luni seara, în ședința Consiliului de Administrație al F.C. UTA, la propunerea unuia dintre membri, Aurel Dehelean, s-a optat pentru „încorporarea" unui nou avocat. De fapt este vorba despre o doamnă, Viorica Rangu, care astfel preia atribuțiile mult contestatului Valentin Constantin, plecat de la club la insistențele lui Gigi Borugă. Proaspăta angajată va face echipă cu domnul Silaghi, responsabil în special cu relațiile la Camera de Muncă.

C.M.

Fotbal - Cupa României

Tragere de sorți favorabilă pentru CS Tricotaje și ACU

Divizionarele B arădene calificate în șaisprezecimile de finală ale Cupei României, CS Tricotaje Ineu și ACU Arad și-au cunoscut, ieri, adversarii din această fază a competiției. Deoarece - deocamdată - în urnă nu au intrat echipele de primă divizie, partenerii de întrecere ai băieților lui Sorin Cigan și Marcel Coraș au fost aleși din eșaloanele B și C. Ineuanii au un mare avantaj că-i vor întâlni pe teren propriu - acolo unde nu prea dau greș - pe cei de la „U" Cluj, într-o avanpremieră a jocului de campionat de pe Someș. Acest lucru se va întâmpla exact peste o săptămână, când vor avea loc și celelalte meciuri din șaisprezecimi, mai puțin unul. El o vede implicată chiar pe ACU Arad, care mai trebuie să aștepte desfășurarea restanței dintre F.C. Jimbolia și CSM Reșița pentru a ști încotro se va deplasa pe data de 30 septembrie pentru a obține „biletele" de intrare în optimi.

C. Mnerie

Campionatul județean „Promoție"

Seria A

Rezultatele etapei a doua: Proki Dor Dorobanți - Global Sport Arad 0-5, AC Șagu - HD Semlac 3-0 (f.j.), Banatul Căpâlnaș - Banatul Vinga 5-1, Feyenoord Horia - Cetate Săvârșin 3-2, Gloria Secusigiu - Luceafărul Miniș 6-3, Mănăștureana Mănăștur - Viitorul Tisa Nouă 0-5, AS Fântânele - Vladimirescu 2003 4-2.

Etapa viitoare (20-21 septembrie): Semlac - Căpâlnaș, GS Arad - Vladimirescu, Tisa Nouă - Dorobanți, Miniș - Mănăștur, Săvârșin - Secusigiu, Vinga - Horia, Fântânele - Șagu.

Clasament

1 - 2 Șagu	2	2	0	0	7-1	6
Tisa Nouă	2	2	0	0	7-1	6
3. Căpâlnaș	2	1	0	1	6-3	3
4. Secusigiu	2	1	0	1	7-4	3
5. GS Arad	2	1	0	1	5-3	3
6. Horia	2	1	0	1	3-2	3
7. Săvârșin	2	1	0	1	4-4	3
8. Vladimirescu	2	1	0	1	8-5	3
9. Fântânele	2	1	0	1	4-3	3
10. HD Semlac	2	1	0	1	1-3	3
11. Mănăștur	2	1	0	1	3-5	3
12. Miniș	2	0	1	1	3-6	1
13. Vinga	2	0	0	2	2-9	0
14. Dorobanți	2	0	0	2	1-11	0

Seria B

Rezultatele etapei a doua: Podgoria Covăsânț - Vulturul Chereluș 5-3, Viitorul Șomoșcheș - Șoimii Tauț 1-0, Avântul Târnova - Gloria Cermei 4-0, Crișul Alb Bârsa - Hidișana Drauț 2-0, Victoria Lunca Teuz II - Pro Fotbal Gurba 3-3, Lastra Moroda - FAB Sântana 2-3, Mocirluța Vasile Goldiș a stat.

Etapa viitoare (21 septembrie): Mocirluța - Moroda, Drauț - L.Teuz II, Cermei - Bârsa, Tauț - Târnova, Covăsânț - Șomoșcheș, Sântana - Chereluș, Gurba stă.

Clasament

1. Sântana	2	2	0	0	6-3	6
2-3. Gurba	2	1	1	0	7-5	4
L.Teuz II	2	1	1	0	7-5	4
4. Târnova	1	1	0	0	4-0	3
5. Tauț	2	1	0	1	3-1	3
6. Covăsânț	2	1	0	1	5-6	3
7. Șomoșcheș	2	1	0	1	1-3	3
8. Bârsa	2	1	0	1	4-4	3
9. Cermei	2	1	0	1	3-4	3
10. Moroda	2	0	1	1	4-5	1
11. Chereluș	2	0	1	1	5-7	1
12. Drauț	1	0	0	1	0-2	0
13. Mocirluța	0	0	0	0	0-0	0

Curiozități de la BCR Open România

● Cei mai vârstnici jucători ai întrecerii sunt Sargis Sargisian și Albert Portas (30) iar cei mai tineri Jose Acasuso, Beck Carol și David Ferrer (21). ● Cele mai vechi statè de serviciu în ATP le are spaniolul Alex Corretja, în circuit din 1991. ● Carol Beck a intrat în clasamentul ATP doar în 2001. ● Cel mai scund tenisman, belgianul Cristophe Rochus măsoară 170 cm, în schimb românul Victor Hănescu atinge 198 cm. ● Cei mai mulți bani câștigați din tenis: Alex Corretja - peste 10 milioane dolari. Hănescu e la cota 200000, Sabău la 280000, Moldovan la 200000 iar Moraru la 20000. ● În timpul partidei A.Martin - O.Mutis, un copil a câștigat un aparat foto digital, pus la bătaie de sponsori. ● Săptămâna aceasta, în componența Hănescu, Sabău, Mergea, Tecău, sub comanda lui F. Segărceanu și A.Marcu, echipa de Cupa Davis a României va fi în Ecuador pentru jocul cu gruparea sud-americană. ● La conferința de presă a lui Ion Țiriac, s-a subliniat că în anul 2004 se intenționează organizarea a 15 turnee de băieți și 10 turnee de fete, de câte 10000 dolari. Spania în schimb, având un climat favorabil, susține peste 70 de turnee anual.

Anela Freer

Crăciunescu joacă tare

Președintele Comisiei Centrale a Arbitrilor (CCA), Ion Crăciunescu, a declarat, ieri, că a decis excluderea din arbitraj a centralului Gabriel Stroe, deoarece nu a sancționat unele faulturi dure în partida de la Rîmnicu Vîlcea, dintre Rarora și Rulmentul Alexandria, din prima etapă a Diviziei B.

"Mă doare sufletul cînd trebuie să iau astfel de decizii, dar atunci cînd arbitrii greșesc, trebuie să-i sancționăm. Arbitrul Stroe, din Tîrgoviște, a fost promovat de noi, la excepțional, deoarece am considerat că are valoare și calități fizice care îl recomandă. L-am delegat la un meci de divizia B și după ce am văzut caseta mi se pare inadmisibil că nu a sancționat intrările periculoase ale jucătorilor celor două echipe", a spus Crăciunescu, referindu-se la partida disputată pe data de 23 august, la Rîmnicu Vîlcea.

Selecție la F.C. UTA

F.C. UTA, prin Centrul de copii și juniori anunță organizarea unei selecții pentru formarea grupei de fotbaliști născuți în anul 1996. Selecția va avea loc la stadionul UTA în zilele de luni, miercuri și vineri între orele 14,30 - 16,30. Sportivii vor avea asupra lor echipament. Antrenorul grupei este prof. Ștefan Mândru.

S.C. DIALMA S.R.L.

Arad, str. Câmpul Liniștii nr. 1 (în curte cu Vama Arad, tel. 306.033)

Firmă cu tradiție în Arad în domeniul confecțiilor tip sport

Angajează

- **conducător linie cu experiență practică**
- **confecționere și confecționeri calificați pentru mașini de cusut**
- **tineri și tinere necalificate care doresc să învețe meseria de confecționer textil**

ASIGURĂM:

- ▲ salarizare stimulativă (pentru cei calificați începând cu 4.000.000 lei)
- ▲ condiții de lucru la nivel occidental (climatizare)
- ▲ tichete de masă
- ▲ transport gratuit de la UTA la fabrică și retur
- ▲ plata abonamentelor de transport pentru cei din județ
- ▲ asistență medicală gratuită la sediul firmei

Garantăm locuri de muncă și câștiguri sigure, într-un singur schimb.

(4044232)

S.C. Compania de Transport Public S.A.

Angajează

- △ **inginer autovehicule rutiere**
- △ **inginer constructor căi ferate**

Condiții de angajare:

- ◆ studii superioare de specialitate
- ◆ domiciliul stabil în municipiul Arad
- ◆ fără desfaceri disciplinare în carnetul de muncă

Organizează curs de calificare în meseria de vatman

Condiții de înscriere:

- ◆ absolvenți de liceu sau școală profesională cu calificare în meseria de lăcătuș sau electrician
- ◆ domiciliul stabil în municipiul Arad
- ◆ stagiul militar satisfăcut
- ◆ fără desfaceri disciplinare în carnetul de muncă
- ◆ vârsta minimă 21 ani

Cei interesați se vor prezenta la sediul S.C. C.T.P. S.A. - Serviciul Resurse Umane până la data de 30.09.2003, având asupra lor următoarele acte:

● buletin de identitate ● livret militar ● carnet de muncă ● diploma de studii (original și copie xerox)

Informații suplimentare se pot obține la sediul societății în Arad, Calea Victoriei nr. 35 B-37 - Serviciul Resurse Umane, telefon 230.995; 230.912.

(3535130)

INTERNET NON—STOP!

NET cafe

(c-305/2003)

11 posturi de lucru Compaq, Pentium 4, ecran extra plat, DVD, placă audio!

Arad, str. Eminescu 55-57 (casa Jelen, în curte)

OFERTA DE OFERTA — MATROS 2000

La fiecare mp de...

PODELE LAMINATE

trafic intens 7,2 mm **204.900***

GRATUIT ...folia izolantă - grosime 3mm

LAMBRIURI MDF si PVC

Tel.:0267 / 349 888 , 0744 / 766 896

Arad, C. A. Vlaicu nr. 28-32

(înainte de stadionul UTA-fosta școală de șoferi)

(c-305/2003)

S.C. Belsirim Automotive S.R.L.

Organizează concurs pentru ocuparea postului de

CONTABIL AUTORIZAT

Se oferă salariu atractiv. Doriți să vă alăturați unei echipe tinere, dinamice, dornice de realizare?

Persoanele interesate sunt rugate să depună CV-urile la sediul firmei din **B-dul Revoluției nr. 82, ap. 21** sau prin **fax la nr. 252.326.**

(3535128)

Direcția Regională Vamală Arad prin Serviciul Juridic-Contencios Urmărirea și Încasarea Creanțelor Bugetare

somează pe următorii să-și achite obligațiile bugetare în 15 zile de la emiterea prezentei, după cum urmează:

- în contul nr. 50013678190 deschis la Trezoreria Arad

1. **MIHAILA IOAN**, cu domiciliul în Arad, str. Condurașilor, bl 74, sc. C, ap. 15 - să achite suma de 47.589.001 lei.
2. **STANA LUCIAN**, cu domiciliul în Arad, str. Predeal nr. 14, bl. 1B2, ap. 55 - să achite suma de 38.436.891 lei
3. **GAFTEA LOREDANA**, cu domiciliul în Arad, str. Simfoniei, bl. 243, et. 3, ap. 71 - să achite suma de 50.115.715 lei
4. **TOTH ARMAND**, cu domiciliul în Arad, str. Bela Bartok nr. 1 - să achite suma de 60.997.541 lei
5. **COVACI FLORIN**, cu domiciliul în Arad, str. N. Titulescu, bl. 336, et. 1, ap. 6 - să achite suma de 80.102.946 lei
6. **LASC TEODOR FLORIN**, cu domiciliul în Arad, Micălaca, bl. 226, ap. 13 - să achite suma de 73.821.322 lei
7. **PASCU MATEI**, cu domiciliul în Arad, str. Avrig nr. 35, bl. 25, ap. 1 - să achite suma de 39.375.958 lei
8. **BRATAN GEORGE CIPRIAN**, cu domiciliul în Arad, str. Buciumului nr. 9B - să achite suma de 50.277.353 lei
9. **TIPLEA MARIUS IOAN**, cu domiciliul în Arad, str. Abrud nr. 99, bl. 162, ap. 5 - să achite suma de 65.778.457 lei
10. **CODREAN LAURA**, cu domiciliul în Arad, str. Episcopiei nr. 2, ap. 23 - să achite suma de 60.760.549 lei
11. **BARTOLF IULIANA**, cu domiciliul în Semlac, nr. 410 A, jud. Arad - să achite suma de 56.608.336 lei
12. **SC PYGMALION SRL**, cu sediul în Arad, str. Episcopiei nr. 2 - să achite suma de 50.000.000 lei
13. **PANIZO DE LA CRUZ**, cu domiciliul în Arad, str. Călimănești nr. 7, bl. 29, ap. 12 - să achite suma de 67.727.324 lei
14. **ASTALOS DANIELA CORINA**, cu domiciliul în Arad, str. Poetului nr. 61 C, bl. Z7, sc. D, ap. 9 - să achite suma de 35.766.164 lei
15. **SC POL CONTE SRL**, cu sediul în Arad, str. T. Vladimirescu nr. 14, sc. B, ap. 3 - să achite suma de 39.022.990 lei

- în contul nr. 50053518857 deschis la Trezoreria Nădlac

16. **CÎRPACI CIUCUR MARIUS**, domiciliat în Arad, str. Preparandiei nr. 9 - să achite suma de 214.085.203 lei
17. **POP IOAN**, domiciliat în Arad, str. Fluturilor nr. 13, bl. 12, sc. A, ap. 15 - să achite suma de 25.000.000 lei
18. **DRAGANESCU ȘTEFAN**, domiciliat în Arad, str. V. Alecsandri nr. 6, ap. 4 - să achite suma de 74.276.201 lei

- în contul nr. 50017470484 deschis la Trezoreria Arad

19. **CONSTANTIN VIOREL**, domiciliat în Arad, str. Aleea Tomis nr. 4, bl. X5, sc. B, ap. 9 - să achite suma de 135.453.827 lei
20. **JURJ VISAN**, domiciliat în Sântana, jud. Arad, str. Lacul Roșu nr. 3 - să achite suma de 104.318.159 lei
21. **BUDEA TEODOR**, domiciliat în Gurahonț, jud. Arad - să achite suma de 39.426.713 lei
22. **ICHIM OVIDIU**, domiciliat în Arad, str. Școlii nr. 1, bl. X34/2, ap. 2 - să achite suma de 690.000 lei
23. **TIMAR PETRU**, domiciliat în Vladimirescu str. Progresului, bl. 35, sc. 1, ap. 8, jud. Arad - să achite suma de 700.000 lei
24. **KATI ROBERT**, domiciliat în Arad, str. Poetului nr. 61 B, bl. 76, sc. B, ap. 3 - să achite suma de 14.992.102 lei

- în contul nr. 202201034317819 deschis la Trezoreria Brașov

25. **SC TRANS TRUCK SRL**, cu sediul în Arad, str. Bârzava nr. 4 - să achite suma de 2.485.632 lei

- în contul nr. 201401053519267 deschis la Trezoreria Chișineu Criș

26. **ENEA COSTEL**, domiciliat în Ineu, str. Bămuțiu nr. 7, jud. Arad - să achite suma de 968.134 lei
27. **MITAN ALEXANDRU**, domiciliat în Arad, str. Miron Costin nr. 7, et. 3, ap. 8 - să achite suma de 935.649 lei

- în contul nr. 50013519380 deschis la Trezoreria Curtici

28. **ASOCIAȚIA JUDEȚEANĂ A CRESCĂTORILOR DE PĂSĂRI ȘI ANIMALE**, cu sediul în Arad, str. I. Felea, nr. 65 - să achite suma de 24.669.927 lei.

În cazul neachitării sumelor se vor aplica măsurile de executare silită prevăzute de O.G. 61/2002.

(4044227)

S.C. BAT ARAD S.A.

dorește să obțină autorizație de mediu pentru punctele de lucru din Arad str. Fabius nr. 2 și str. Andrei Șaguna nr. 19-21 unde se desfășoară activitate de comerț cu amănuntul al carburanților pentru autovehicule.

Informații privind potențialul impact asupra mediului pot fi consultate la sediul Agenției de Protecție a Mediului Arad, B-dul Dragalina nr. 16 în zilele de marți și joi între orele 9,00-11,00.

Observațiile publicului se primesc zilnic la secretariatul Agenției de Protecție a Mediului Arad, B-dul Dragalina nr. 16, timp de 10 zile calendaristice după data publicării prezentului anunț.

S.C. Tehnodomus S.A.

str. Petru Rareș, nr. 28 Grădiște

Angajează

- **șoferi posesori carnet conducere cat. B, C, D, E**
- **sudor**
- **lăcătuși**
- **zidari**
- **zugravi**
- **dulgher**
- **fierari**
- **muncitori necalificați**

Informații la tel. 276.775; 276.613; 276.618. (4044230)

S.C. MOBILIER GENERAL ARAD M.G.A. SRL

cu sediul în Arad, str. Bicaz FN

angajează pentru fabrica nouă

- **croitori**
- **croitori în piele**
- **tapițeri**
- **mașiniste în stofă**
- **mașiniste în piele**

Se oferă:

▲ salarizare în funcție de realizări ▲ transport gratuit ▲ bonuri de masă

Relații suplimentare la sediul firmei și la telefon 288.177 interior 107.

(4044222)

EURO - GSM

COMPANIE NAȚIONALĂ DE TELECOMUNICAȚII

Scoate la concurs pentru filiala ARAD postul de:

PERSONAL VÂNZĂRI

Se cere:

- ❑ experiență în vânzare
- ❑ cunoștințe de contabilitate
- ❑ operare PC
- ❑ studii superioare ~ avantaj

Se oferă:

Pregătire profesională și colaborarea cu o echipă de profesioniști.

CV-urile se trimit la nr. fax. 0264/431.791 sau e-mail: hr@eurogsm.ro

(c-2003)

S.C. SABINA & CO S.A.
și firmele la care aceasta este asociat majoritar

Angajează

▲ confecționere textile cu sau fără calificare
▲ confecționere pentru mașini KETT

Informații la sediul societății din Arad str. Peneș Curcanul nr. 7 sau la telefon 212.324 int. 142. (4044226)

★ Armin MAYER Reisen ★ ERIKA INVEST ★
Transport de persoane Germania, Italia, Spania
ITALIA de la 95 EURO
GERMANIA de la 70 EURO
SPANIA de la 110 EURO

(c.n. 360/2003)
● Asigurări medicale la prețuri minime
Str. Unirii nr.7 (la ARTEXIN - ATIC CENTER) Tel: 0257-214.399
Str. 6 Vânători nr. 2-4 0257-210.866; 214.044 0257-285.611

Direcția Silvică Arad

anunță organizarea unei LICITAȚII DE MASĂ LEMNOASĂ fasonată de calitate deosebită

(bușteni furnir și gater A) din producția anului 2003, în data de 24.10.2003, ora 10,00, la Hotel Central Arad.

Ofertele vor fi depuse în plic închis la sediul Direcției Silvice Arad până cel târziu în data de 24.10.2003, ora 8,30.

Caietul de licitație cu toate datele privind depozitele în care va fi expus materialul lemnos, lista pieselor și a loturilor precum și alte informații referitoare la desfășurarea licitației, va putea fi cumpărat începând cu data de 15.10.2003, la sediul Direcției Silvice Arad contra sumei de 100 EURO (echivalent în lei la cursul zilei).

Informații suplimentare se pot obține la sediul Direcției Silvice Arad, str. Episcopiei nr. 48, tel. 0257/280.261, fax 0257/250.558. (3535131)

FUNDAȚIA ROMÂNO-GERMANĂ
Centru de pregătire și perfecționare profesională
Organizează curs în domeniu comercial:

FUNCȚIONAR ADMINISTRATIV

cu durata de 6 luni
Cursul dezvoltă competențe în domenii de activitate solicitate pe piața muncii:

- Utilizare PC
- Birotică și secretariat
- Comunicare în afaceri
- Contabilitate cu aplicații PC
- Legislație vamală
- Limba engleză
- Management
- Marketing
- Drept comercial
- Economie

INFORMAȚII:
Vladimirescu, str. Gării nr. 59, tel. 0257-514.931; 514.934
Arad, str. Episcopiei nr. 32, tel. 0257/214.965
Se acordă **gratuitate persoanelor fără loc de muncă.** (c. 55/2003)

Societate comercială angajează

declarant vamal
în funcție de șef birou punct de lucru

CERINȚE: ● experiență în domeniu minim cinci ani, ● cunoașterea unei limbi de circulație internațională, ● fără cazier, ● organizarea și coordonarea punctului de lucru din punct de vedere administrativ, ● bune abilități interpersonale și de comunicare, ● cunoștințe relevante în domeniul legislației vamale, în contabilitate primară și operare PC, ● atitudine deschisă și dinamică, ● orientare spre rezolvarea problemelor, ● capacitatea de a face față unui program prelungit, ● studii medii sau superioare.

SE OFERĂ: - salarizare atractivă, contract pe termen lung.

Solicitanții vor trimite prin fax CV-ul însoțit de o scrisoare de intenție la tel. 0259/316.199 până la data de 29.09.2003.

CV-urile vor conține obligatoriu un număr de telefon unde candidații pot fi anunțați de locul, data și ora la care se va face selecția. (4044231)

CHF/Romania
(Site Office Arad)
a leader in microfinance and economic development, is currently recruiting for the position of:

Junior Loan Officer

Requirements: University degree, good knowledge of the English language, computer skills (Word, Excel) and a clean criminal record. Working experience in a similar position will be an advantage.

Applicants are invited to send a letter of interest and a CV in confidence by September 26 to following address: **CHF/Arad, str. Unirii nr. 14, ap. 1, Arad, jud. Arad**, or **fax** it to: **0257/214.818; 0257/214.817**; e-mail: **cpiturescu@chf.ro** (4044229)

Companie distribuție de materii prime și ingrediente alimentare

Angajează

SALESMAN pentru județele Bihor și Arad

CONDIȚII PENTRU JUDEȚUL ARAD:
▲ domiciliul stabil în municipiul Arad
▲ autoturism proprietate personală
▲ permis de conducere
▲ studii medii sau superioare

CONDIȚII PENTRU JUDEȚUL BIHOR:
▲ domiciliul stabil în municipiul Oradea
▲ studii medii sau superioare
▲ stagiul militar satisfăcut
▲ permis de conducere

CV-urile se vor trimite prin fax la nr. **0261-769.008** sau prin e-mail la adresa **dsc_office@yahoo.com**.
Experiența în domeniu constituie avantaj. (3535127)

ANIVERSĂRI

Un călduros „LA MULȚI ANI!" pentru

ALEXANDRU-ADRIAN BUȘ,
la împlinirea celor 4 anișori, din partea părinților și a celor dragi.

VÂNZĂRI APARTAMENTE O CAMERA

Vând garsonieră, str. Praporgescu, bloc 9B, etaj III. Telefon 284616 sau 0745.902.931.

Vând apartament o cameră, gresie, faianță, parchet, apometre, bucătărie mobilată, semidecomandat, etaj 4, izolație italiană, Calea Girocului, Timișoara, preț 13.800 Eu, negociabil. Telefon 0257-282507, 0744.760.675.

Vând apartament 1 cameră, mobilat, amenajat occidental, Podgoria (Maiakovski), preț 16.000 EU. Telefon 277112; 0724.783.080. (18690)

Vând apartament 1 cameră, 62 mp, preț 12.500 Euro, negociabil. Telefon 277112, 0724.783.080. (18690)

Vând garsonieră Piața M. Viteazu, etaj II, 10.000 Eu. Telefon 256353. (18861)

Vând apartament 1 cameră, în Vlaicu, frumos amenajat, preț 11.000 Euro, negociabil. Telefon 0257/272177; 244442. (8851722)

VÂNZĂRI APARTAMENTE DOUĂ-CAMERE

Vând apartament 2 camere, ultracentral, modernizat, imobil vechi. Telefon 0723.572.499. (18466)

Vând apartament 2 camere, parter înalt, 75 mp, Confecții. Telefon 0744.837.896. (18655)

Vând apartament 2 camere, parter, 40 mp, Vlaicu-Fortuna, neamenajat, 8.200 Eu. Telefon 279718, 0744.542.931. (18666)

Vând apartament 2 camere, ultracentral (stația Salvare), occidental, etaj 3, preț 23.900 Euro, negociabil. Telefon 277112, 0724.783.080. (18691)

Vând apartament 2 camere, mobilat + amenajat occidental, lângă Liceul Moise Nicoară, preț 23.500 Euro, negociabil. Telefon 277112, 0724.783.080. (18691)

Vând 2 camere, ultracentral, poziție bună, balcon, decomandat. Telefon 213192; 0722.257.409. (18738)

Vând apartament 2 camere, decomandat, neîmbunătățit, Micălaca, zona 300, etaj 4/4, preț 14.800 Euro, negociabil. Telefon 0740.236.955. (18791)

Vând apartament 2 camere, în stațiunea Moneasa. Telefon 313025, 349774. (18765)

Vând apartament 2 camere, decomandate, în Piața Spitalului. Telefon 0257-233698. (18805)

Vând apartament 2 camere, Maranata, etaj III, 18.500 Eu, negociabil. Telefon 256353. (18861)

Vând (închiriez) apartament 2 camere, parter, stradal, contorizat, scurgere separată, gaz, lângă Policlinica CFR. Telefon 0257-236396. (18862)

VÂNZĂRI APARTAMENTE TREI CAMERE

Vând apartament 3 camere, confort II, zona Vlaicu, Hațeg. Telefon 0745.464.985; 243280. (18731)

Vând 3 camere, Alfa, etaj 1, bloc față, 24.000 Euro. Telefon 213192; 0722.257.409. (18738)

Vând apartament 3 camere, decomandate, baie, WC serviciu, etaj 4/4, preț negociabil. Telefon 349379. (18855)

Vând apartament 3 camere, etaj III, zona 300 (Mal - Billa), termotecă, termopan, preț 34.500 Eu, cu garaj. Telefon 0724.259.913. (18579)

Vând apartament 3 camere, dependințe, boxă, ultracentral, cu Legea 112, pe sfârșite, nerevendicat. Telefon 0721.759.392. (18740)

Vând apartament 3 camere, zona 300, decomandat, etaj III, 23.500 Eu, negociabil. Telefon 256353. (18861)

VÂNZĂRI CASE

Vând sălaș pe șoseaua ARAD-PECICA, teren 7915 mp, curent trifazic, ideal pentru privatizare. Telefon 216517. (18309)

Vând casă cu ABC Chișineu Criș str. Înfrățirii nr. 15, la DN79, vad comercial, toate utilitățile. Telefon 520880. (8851805)

Vând casă cu etaj 6 camere, bucătărie, trei băi + punct sanitar. Telefon 0722.281.019. (18424)

Vând vilă, zona Jackson, 300 mp construiți, 400 mp teren, 130.000 Euro. Telefon 0744.987.736. (18198)

Vând casă central, 3 camere, curte, demisol, 40.000 Eu. Telefon 0740.132.050. (18652)

Vând apartament la casă 288 mp și spațiu comercial 100 mp, cumpărate cu Legea 112. Str. I.C. Brătianu, nr. 7. Telefon 0722.613.133. (18675)

Vând la casă, ultracentral, apartament 3 camere, baie, bucătărie, dependințe, parcare auto, Legea 112, 33.500 EU negociabil. Telefon 284024, 0766.610.851. (18745)

Vând convenabil, casă mare în Arad, strada Adam Muller Guttenbrunn, nr. 75, toate dependințele. Telefon 0744.781.153; 278064; 287720.

Vând casă mare, centrală, în comuna Vladimirescu, str. Progresului 92. Telefon 515281. (18253)

Vând casă, grădină, 10 ha teren arabil, comuna Zăbrani. Telefon 0744.583.443. (18184)

Vând casă în Păuliș, cu grădină. Telefon 0723.681.352. (18513)

Vând casă 3 camere, baie, bucătărie, încălzire cu gaz, garaj, curte, grădină, anexe, str. Sibiului. Telefon 278982, 0740.526.912. (18434)

Vând VILĂ + TEREN, 610 mp, în CARTIERUL VILELOR. Informații telefon 264900, 259704, 0788.706.042, 0788.415.457. (17333)

Vând două case în Bârzava, nr. 13 și nr. 366. Vă rog sunați la 287572, între orele 19-22. (18769)

Vând casă în roșu P+M construcție 2003, Grădiște, str. Vidra, 4 camere și garaj încorporat, 2 băi, bucătărie, preț 28.000 Euro, negociabil. Informații telefon 0744.555.684. (18828)

Vând casă cu grădină, Sânicolaul Mic, preț 10.000 Eu. Telefon 0766.741.323. (18818)

Vând casă și saivan, comuna Sintea Mare. Telefon 0742.837.102. (8851810)

Vând casă solidă, superamenajată, curte + grădină 140.000 Eu, negociabil. Telefon 0745.370.916. (18861)

Vând apartament la casă, 3 camere + dependințe (P-ța Catedralei), 160 mp, gaz, acces auto. Telefon 0257/284793. (18877)

Vând casă în Felnac, la șosea, nr. 516, apă la rețea, 5 camere, anexe, stare bună, teren 1.440 mp. Telefon 287518, Mărcuș. (18890)

Vând casă în cartierul Sânicolaul Mic, preț informativ 18.000 Euro. Telefon 288644. (18870)

Vând vilă, suprafață 240 mp, strada Păsunii 39, utilități: apă, gaz, canalizare, tâmplărie aluminiu, garaj, teren 800 mp, preț 75.000 Euro, negociabil; Vând apartament 2 camere, parter, Micălaca, bloc 508, strada Voinicilor, recent renovat, parchetat, contorizat, inclusiv mobilă bucătărie, nouă, preț 25.000 Euro. Telefon 0744.533.777; 0742.013.554. (8851716)

VÂNZĂRI SPAȚII

Vând SPAȚIU COMERCIAL 64 mp, Micălaca, 17.900 EU negociabil. Telefon 0744.531.875. (18649)

Vând DOUĂ HALE PRODUCȚIE în CERMEI, 1 STAȚIE „PECO" la intrarea în TÂRNOVA și o combină „Fortschrit". Telefon 0744.781.153; 328143, 278064.

Vând hală casă, 270 mp, teren 1.000 mp, Micălaca, toate dotările. Telefon 0722.292.559. (18842)

Vând SPAȚIU COMERCIAL („Cocoșul de aur"), 98 mp, ultracentral. Telefon 0722.606.527. (18850)

VÂNZĂRI TERENURI

Vând 11.000 mp parcelabil, zona Sere-Grădiște. Telefon 285249, 0744.603.850. (18613)

Vând TEREN cu front de 90 m, la șoseaua de centură. Telefon 0744.615.247. (18616)

Vând teren intravilan 4.081 mp, Grădiște, strada S. L. Roth (lângă Fabrica Seringi), front stradal 40 mp, utilități: apă + curent, preț 15 Euro/mp. Telefon 0744.533.777. (8851716)

VÂNZĂRI AUTO

Vindem DACIA 1310 BREAK, an fabricație 1997, culoare argintie, stare bună. Informații telefon 281802, între orele 9-14 sau direct la sediul Redacției ADEVĂRUL.

Vând tractor U445 cu cabină, aproape nou, plug 3 capete, remorcă a 5-a roată. Telefon 0745.173.332. (18790)

Vând Renault 1,6 Diesel, 1986, 2.400 Eu, negociabil, stare perfectă. Telefon 0740.800.539, 277690. (18800)

Vând combină de porumb știuleți „ZMAJ" pe 2 rânduri, cu depănușător și tocător, cu probă în lan, 3.300 Euro. Telefon 0724.271.833. (p)

Vând RENAULT TRAFIC Diesel, 2.500 cmc, din 1990, neînmatriculat sau CUMPĂR TALON. Telefon 0722.417.988, 473844. (18613)

Vând motor Diesel Volkswagen Transporter, 1.600 cmc, complet dotat. Telefon 0722.417.988, 473844. (18613)

Vând Dacia 1310, an fabricație 1991, stare foarte bună, preț negociabil. Telefon 0722.697.381. (18668)

Vând FORD ORION 1,4, 1991, stare foarte bună; ESCORT 1100, 1981, stare bună; ISUZU MIDI DIESEL (microbus), 1989, stare bună. Telefon 218909; 0722.295.928. (18444)

Vând Dacia Nova, an fabricație 1997, preț negociabil, stare foarte bună. Telefon 0744.902.796. (18668)

Vând Fiat Ducato Autoutilitară 1992, 3.500 Euro, negociabil. Telefon 281228. (18492)

Vând Dacia 1995, motor 1400, metalizat, perfectă, radiată recent după proprietar, 1.550 Euro, negociabil. Telefon 277321, 0724.257.818. (18679)

Vând Opel Astra Combi 1,7 Diesel an 2001, 4 airbag, închidere centralizată, 8.300 Euro, negociabil. Telefon 253123, 0744.560.894. (18682)

Vând Dacia 1310, an 1990, CIV, numere noi, 950 Euro, negociabil. Telefon 0723.837.619. (18699)

Vând Dacia 1310, an 1983, CIV + numele noi, 400 Euro, negociabil. Telefon 321008. (18699)

Vând Dacia 1300, roșie, 1983, stare bună, 700 Euro, negociabil. Telefon 274474, după ora 16. (18888)

Vând Opel Kadett 14i, 1990, benzină, neînmatriculat, preț negociabil. Telefon 511439, 0745.403.414. (8851322)

Vând Saviem 6,5 tone, basculabil spate, înscris, CIV, dotat cu servodirecție, preț 1.000 Euro. Telefon 0744.764.539. (Ag. Gurahonț.)

Vând Golf Diesel, 1987, 2+1 uși. Telefon 273122. (18761)

Vând Dacia 1310, an 1992, stare bună, 1.300 Euro, negociabil. Telefon 0745.529.909. (8851712)

(Continuare în pagina 16)

☛ (Urmare din pagina 15)

Vând Dacia 1410, 1993, proprietar, preț 1.400 Eu, negociabil. Telefon 254216. (18810)

Vând, prin dezmembrare, VW Bos și Fiat Tipo. Telefon 0742.973.933.

Vând Opel Record 81, CIV, numere noi, preț 550 Eu. Telefon 0766.741.323. (18818)

Vând Rover Break, 7 locuri, din 1994, Turbo Diesel, cu numere Franța 2 ani, preț fix 1.000 Eu. Asigur împuternicire. Telefon 0745.489.918. (18827)

Vând Dacia Break, 1998-XII, 48.000 km, alb nova, cu alarmă, 2.150 Eu. Telefon 0745.489.918. (18827)

Vând Dacia 1310 TLX, an 1990, unic proprietar; caroserie foarte bună, motor nou, făcut complet, preț negociabil. Relații telefon 0740.519.278. (8851809)

Vând Dacia Break, an 1986, stare foarte bună, preț 850 Eu. Telefon 228228, 0745.180.155. (18843)

Vând Volkswagen Golf 2, benzină, fără talon, preț 500 Eu. Telefon 228228, 0745.180.155. (18843)

Vând Volvo 740 TD Break, neînmatriculat, stare de funcționare,750 Eu, negociabil. Telefon 0257-213150, 0744.192.215. (18867)

Vând VW Passat Combi, motor Audi, neînmatriculat, negociabil. Telefon 0742.756.487. (18865)

Vând 2 tractoare 650, 651 DT, TIH, tractor pentru săpături și cu lamă, presă balotat, baloți paie, mașină de scos sfecla. Telefon 464577, 536157; 0721.729.257. (18883)

Vând combină C3P, în stare de funcționare + multe piese de schimb, 1.600 Euro, negociabil. Telefon 0257/473103; 0723.297.657. (3913336)

Vând camion Saviem, 3,5 tone util. Telefon 0722.281.517. (18893)

Vând IFA L60, stare perfectă de funcționare. Telefon 0742.916.225. (18189)

VÂNZĂRI ELECTRO

Vând TELEVIZOARE moderne, cele mai mici prețuri. Garanție 12 luni. Telefon 287404. (19000)

Vindem CASE MARCAT FISCALE, CÂNTARE ELECTRONICE și CONSUMABILE. Telefon 272727. (17932)

Vindem CASE MARCAT FISCALE, CONSUMABILE, CÂNTARE ELECTRONICE. Telefon 211211, 281188. (c.)

Vând la prețuri bune TELEVIZOARE COLOR, MAȘINI SPĂLAT AUTOMATE, CONGELATOARE, LĂZI și COMBINE frigorifice. Ofer garanție. Calea Radnei 153. Telefon 274600. (18311)

Vând CONGELATOR, COMBINĂ FRIGORIFICĂ și FRIGIDER, foarte ieftin și garanție. Telefon 275277. (16600)

Vând TV COLOR, MAȘINĂ AUTOMATĂ DE SPĂLAT, foarte ieftin și garanție. Telefon 275277. (16600)

Vindem LĂZI, COMBINE FRIGORIFICE, CONGELATOARE, VITRINE, FRIGIDERE, MAȘINI DE SPĂLAT, TV COLOR, numerar sau în rate, prețuri foarte mici și negociabile, Calea Radnei nr. 225, telefon 259339, 0744.706.321, 563027. (18331)

Vând cuptor electric franzuzesc pentru pâine și specialități, suprafață coacere 6 mp. Telefon 281228. (18492)

Vând frigider, combină muzicală cu CD, TV color, eventual schimb cu aragaz. Telefon 270794. (p)

Vând CASĂ DE MARCAT FISCALĂ ELKA 943.01, achiziționată în martie 2000, preț negociabil. Relații la telefon 281733. (18864)

VÂNZĂRI DIVERSE

Vând SCÂNDURĂ BRAD, 3.000.000 lei/ mc, transport la domiciliul clientului, în județ, la comenzi mari. Telefon 0742.053.639.

Vând STRUGURI pentru VIN. Telefon 0722.303.709.

Vând PLASĂ GARD ZINCATĂ, toate dimensiunile, CUIE, PLASĂ RABITZ, toată gama de SÂRME, str. VRABIEI 4. Telefon 289997. (17224)

Vând struguri vin, calitate excepțională, cantități mari. Telefon 531790 (Galșa). (18798)

Vând BOLȚARI OMOLOGAȚI, beton și zgură, la cel mai bun preț. Telefon 0722.621.600, 0722.870.752; 283683. (c. 369)

Vând BOLȚARI, calitatea I, 14 modele, prețuri negociabile. Telefon 0745.634.885. (10076)

Vând din demolări: țeavă de toate dimensiunile, cărămidă, grinzi. Telefon 0257/288968; 0742.674.556. (18530)

Vând LEMNE FOC, NISIP, BALAST, la domiciliul clientului. Telefon 214415 fost 277027. (18359)

Vând garaj, Alfa, zona bloc 75. Telefon 0744.337.766. (18543)

Vând baloți paie grâu. Telefon 275585, 0721.594.426, 0721.545.487. (18602)

Vând cameră combinată, bună; mobilă de bucătărie alb-roșu; cuier cu dulap: perdele mari alb-crem; struguri pentru vin; covor persan, frigider, mașină de spălat automată. Telefon 243212. (18575)

Vând mobilă bucătărie, 2 fotolii, birou, stare bună. Telefon 262907. (18641)

Vând țiglă, ferestre, uși, parchet, boiler, aproape noi, str. Renașterii, nr. 13. Telefon 0745.826.236. (18475)

Vând PLASĂ GARD ZINCATĂ, toate dimensiunile, str. Abatorului, nr. 62. Telefon 256884. (18697)

Vând garaj tablă, Faleza Sud, Cărămidarilor, nr. 10. Telefon 270573, 0744.566.845. (18703)

Vând mobilă sufragerie Camix. Telefon 262945. (18748)

Vindem TERMOTECI noi, INSTALAȚII ÎNCĂLZIRE, complete, montaj gratuit, rate. Telefon 0740.848.239. (18290)

Vând LEMNE FOC, NISIP, BALAST, la domiciliul clientului. Telefon 210771. (18359)

Vând BOLȚARI VIBROPRESAȚI 300x250x200, certificat calitate, 11.500/ buc.; MC 770.000. Telefon 0257/281491; 0722.381.750. (18086)

Vând FURAJE GRANULATE, import UNGARIA, la prețuri fără concurență. Telefon 253589. (c. 544)

Vând NISIP, BALAST. Asigur transport diverse. Telefon 241278, 0745.036.204. (18630)

Vând 100 oi și 2 vaci tineret, 1 tăuraș. Telefon 373581. (18794)

Vând masă cu 8 scaune, noi, Giocconda, masa 400 $, scaun 65 $. Telefon 0722.468.220. (18771)

Vând 65 bucăți baloți lucernă, amestec. Informații la telefon 324905. (c.c.)

Vând 2 teracote complete și o cățelușă Rottweiler, 6 luni, pedigree. Informații telefon 0257/258445. (18754)

Vând struguri pentru vin. Cuvin, telefon 461316. (18778)

Vând COLȚARE, CANAPELE, FOTOLII. Telefon 286069. (18803)

Vând acțiuni la Banca Țiriac. Telefon 0257-233698. (18805)

Vând filodendron, ficus, trandafir japonez, lămâi altoit roditor. Telefon 468211. (18809)

Vând fereastră completă, 1500-1100 și motor trifazic. Telefon 284102. (18819)

Vând cățel Caniche 6 luni, cu pedigree, 3.000.000 lei. Telefon 256215, 0745.314.516. (18816)

Vând plug 2 brăzdare + plug reversibil, cauciucuri 185/65 R15 Fulda. Telefon 512371. (8851324)

Vând plug 3 capuri, prășitoare cu 5-7 secții, sămânță lucernă, recolta 2003. Telefon 0745.496.812. (8851808)

Vând struguri pentru vin. Telefon 240011, 0723.308.221. (18839)

Vând PIATRĂ DE CODRU, 40 to, 6.500.000 lei. Telefon 0257-274688. (18851)

Vând struguri negri, soiul Cabernet, pentru vin superior, Miniș. Telefon 461273. (8358856)

Vând colțar nou 5+1, culoare maro, preț 6 milioane lei. Telefon 0722.606.527. (18850)

Vând mașină de dejantat cauciucuri pentru camioane, uzată, cu garanție. Telefon 0744.192.215. (18867)

Ocazie! Vând mașină de spălat auto cu apă caldă, uzată, cú garanție. Telefon 0744.192.215. (18867)

Ocazie! Vând echilibrator digital uzat, cu garanție. Telefon 0744.192.215. (18867)

Vând șprit pentru mezeluri cu vacum, dozaj și răsucire, marca Alpin. Telefon 0722.281.517. (18893)

Vând LEMNE FOC, NISIP, BALAST, la domiciliu. Telefon 214428. (18894)

Vând sufragerie „Living", 3 corpuri - 3.500.000; pompă hidraulică Citroen - 50 Euro; radiocasetofon auto Sony - 50 Euro; boxe auto „Pioneer" - 40 Euro. Telefon 0257/281491; 0722.381.746. (18877)

Vând electrocardiograf portabil, nou, Heart Window/ R. Telefon 0722.349.569; 0723.649.740. (18881)

Vând LEMNE FOC, NISIP, BALAST, la domiciliu. Telefon 214535 sau 0721.889.679. (18894)

Vând mobilă „Sandra", compusă din 7 piese, dulap cu 4 uși, în stare bună, preț negociabil. Telefon 228490. (8851723)

CUMPĂRĂRI TERENURI, IMOBILIARE

Cumpăr terenuri extravilane în Arad și țară. Telefon 0723.252:374; 0257/230869. (18220)

Cumpăr garsonieră, confort I sau apartament 1 cameră, ofer 7.000-7.500 Euro, apartament 2 camere, ofer 9.000 Euro. Telefon 0257/286630; 0744.603.737. (18772)

Cumpăr apartament 4-5 camere, zona Micălaca, exclus ultimul etaj, ofer 20.000-21.000 Euro, banii jos. Telefon 260692; 0740.319.927. (18997)

Cumpăr apartament 2 camere, nearanjat, fără mobilă, în zona Micălaca sau Podgoria - Vlaicu. Telefon 0722.847.796. (18871)

CUMPĂRĂRI AUTO

Cumpăr Dacia 100-1310 CIV + numere noi, cu probleme caroserie. Telefon 0723.045.296. (19699)

CUMPĂRĂRI ELECTRO

Cumpăr congelator, ladă + combină frigorifică, ofer 1.500.000; frigider - 700.000. Telefon 273965; 0721.838.968. (8851669)

CUMPĂRĂRI DIVERSE

Cumpăr porumb, banii pe loc. Telefon 0744.784.568, fax 0257-274833. (18046)

Cumpăr grâu, plata pe loc. Informații telefon 0740.172.327. (1855271)

Cumpăr grâu. Telefon 0745.962.386. (18627)

Cumpăr grâu și porumb boabe în cantități mari. Telefon 0745.037.225. (18677)

Cumpăr PORCI GRAȘI pentru sacrificare. Plata pe loc. Telefon 287723. (18728)

LOCURI DE MUNCĂ

CAUT DULGHER pentru MONTAT SCÂNDURĂ pe ACOPERIȘ LOCUINȚĂ. Telefon 0744.115.982.

Angajăm COFETAR PATISER, salarizare atractivă, rog seriozitate. Telefon 0745.574.530. (18797)

Angajez: ZIDARI, ZUGRAVI, IZOLATORI, INSTALATORI, NECALIFICAȚI. Obligatoriu carnet de muncă. Asigurăm cazare nefamiliști. Telefon 0744.844.356. (18830)

SECURITY angajează PERSONAL DE PAZĂ (bărbați, femei). Telefon 228786. (18612)

Angajăm ABSOLVENT LICEU cu stagiul militar satisfăcut, pentru TIPOGRAFIE. Telefon 0788.452.945. (18674)

SC ROPILIN IMPEX SRL Arad, angajează TRANȘATOR pentru Abatorul din Calea Bodrogului, nr. 20. Telefon 281266. (18744)

Angajăm MECANIC cu experiență pentru MAȘINI LENJERIE INTIMĂ. Telefon 287391. (18585)

SOCOM PIELARUL ARAD, angajează CONFECȚIONERE fețe încălțăminte, calificate: MAȘINIȘTE, la masă, la mașina de subțiat marginea pielii și ȘTANȚATORI în piele și căptușeală. Informații telefon 236116, 236290 sau la sediul societății din str. Ghiba Birta, nr. 16, Biroul Personal. (18485)

Restaurantul MOZART angajează: BUCĂTAR, AJUTOR BUCĂTAR, OSPĂTAR, PICOLLO. Telefon 214804, orele 11-14. (18636)

MAGAZIN „INA CENTER" din Arad, angajează VÂNZĂTOARE. C.V.-urile se depun la magazinul din Bd. Revoluției, colț cu str. Cloșca, până în 20 septembrie, orele 9-20. Informații telefon 255647. (18999)

Angajăm AGENT SCHIMB VALUTAR. Condiții: studii medii, cunoștințe PC, nefumător, garanții pentru gestiune. Telefon 0788.345.402. (18589)

.SC MILLEFIORI SRL, Calea Zimandului, nr. 26 (lângă LUKOIL, ieșirea spre Oradea), angajează DESIGNER. CV telefon/fax 278404. (187171)

SC MILLEFIORI SRL, Calea Zimandului nr. 26 (lângă LUKOIL ieșirea spre Oradea), angajează MUNCITORI cu CALIFICARE loc muncă. Interviurile în 23-24 septembrie 2003, ora 9. (18717)

STAȚIE reeșapat ANVELOPE, angajează PERSONAL, BĂRBAȚI. Telefon 278790, orele 8-16. (18746)

Organizăm PRESELECȚIE pentru FORMAREA unei TRUPE de CABARET. Informații telefon 0742.549.250. (18767)

AGENT ECONOMIC angajează, pentru Arad, 20 persoane (ne)calificate. Se oferă specializare, program 4-8 ore, salariu 1.500.000 lei/ săptămână. Telefon 218757. (18669)

SOCIETATE COMERCIALĂ angajează, cu un salariu atractiv, AGENT APROVIZIONARE și SERVICE automate de cafea. CONDIȚII: domiciliul Arad, carnet conducere categoria B, CV. Telefon/ fax 0254-231485. (18579)

Angajăm TÂNĂRĂ absolventă liceu pentru evidențe primare. Telefon 280908. (18760)

Angajăm FEMEI pentru FELIAT PÂINE. Telefon 289162 (8851710)

SOCIETATE COMERCIALĂ angajează PAZNIC, persoană serioasă, vechime în muncă minim 20 ani. Informații strada Andrei Șaguna nr. 16. Telefon 270441. (8851715)

Caut ECHIPĂ DE CONSTRUCȚII. Telefon 281962. (18812)

LICEUL DE ARTĂ „SABIN DRĂGOI" angajează, pe perioadă determinată CONTABIL ȘEF. Telefon 270771. (18831)

LA TORRE IMPEX, unic distribuitor MECCANOCAR ITALIA angajează AGENT VÂNZĂRI. CONDIȚII: mașină, permis conducere, stagiul militar satisfăcut. C.V. telefon/ fax 214142. (18834)

SOCIETATE COMERCIALĂ angajăm urgent: DULGHERI și FIERARI BETONIȘTI. Telefon 0740.094.185, 468876. (18835)

Angajăm EXCAVATORIST-MECANIC în zona Zimandul Nou-Sântana. Telefon 0744.617.936. (8155273)

Angajăm BĂRBAȚI, FEMEI pentru CURĂȚENIE. Informații zilnic, telefon 271753, orele 8-17. (18837)

Angajăm urgent FEMEIE pentru MENAJ și GĂTIT. Telefon 0744.532.676. (18841)

FIRMĂ DE ELECTRONICĂ în dezvoltare, angajează PERSONAL FEMININ pentru ASAMBLĂRI COMPONENTE ELECTRONICE. Nu necesită experiență în domeniu. Vârsta până la 35 ani. Se asigură salar conform capacității, bonuri masă, decontare abonamente, transport. Telefon 219624, 0744.617.959. (18847)

Angajăm BARMANĂ-OSPĂTARĂ (fete) cu sau fără calificare. Telefon 218820. (18853)

Angajăm BUCĂTARI-OSPĂTARI calificați. Telefon 0722.210.797. (18160, 18858)

SC ATLASSIB SRL angajează AGENT TURISM: experiență în activitate birou sau absolvent promoția 2003 (specializarea turism-servicii), domiciliul stabil în ARAD, cunoștințe calculator, permis conducere, telefon. Relații telefon 0269/224298 sau 0269/231012 int. 391, 323 sau la Agenția ARAD, strada 6 Vânători nr. 2. (18878)

SC COLLINI SRL angajează AGENT COMERCIAL. Trimiteți CV la numărul 0255/525002. Se oferă condiții avantajoase. (18880)

Angajez VÂNZĂTOR Piața Fortuna. Telefon 0745.512.948. (18884, 886)

SC SOCCON CONSTRUCȚII SRL ARAD, str. Viorelelor 1, angajează: ZIDARI, ECHIPE de ZIDARI, DULGHERI, ECHIPE de DULGHERI, MONTATORI RIGIPS. Telefon 0257/368775. (8851717)

SC EMILIA & PUIU SRL, strada V. Conta nr. 10, angajează SPĂLĂTORI AUTO, cu experiență. Telefon 0722.625.321. (8851718)

Angajăm cu carte de muncă PARCHETAR sau ucenic. Telefon 0744.555.338. (8851719)

SC PANPRO SRL angajează BRUTARI. Telefon 289162. (8851721)

BRUTĂRIA STANIȘ angajează BRUTARI, cu domiciliul în ARAD, salar avantajos. Telefon 279204, strada Renașterii 64. (8851724)

Angajăm BRUTARI calificați și AJUTOR BRUTAR. Telefon 241758. (18882)

PRESTĂRI SERVICII

SILDOR PROD.
Reparații montaj, FRIGORIFICE și AER CONDIȚIONAT. Vânzări VITRINE, RAFTURI și CAMERE FRIGORIFICE, NOI. Telefon 0257-349121, 0257-270622. (c. 32)

CURS CALIFICARE, SPIRU HARET, diplome valabile, MASEUR PROFESIONIST. Telefon 280967. (17452)

Autorizat, execut TENCUIELI INTERIOARE, FAȚADE, ETAJ, TERASITĂRI, STROPIRI. Telefon 271322. (18706)

IZOSTRUCT SRL execută lucrări HIDROIZOLAȚII. Garanție 10 ani. Telefon 0722.262.147; 258376. (18433)

Școala „CUSTOM" înscrie serie nouă. Cele mai mici tarife! Telefon 254196. (18721)

DIVERSE

La data de 18.09.2003, ora 12, se vinde la LICITAȚIE PUBLICĂ imobilul din localitatea NĂDLAC, FN, județul ARAD, proprietatea debitoarei SC EXPO MARKET JACKSON Ltd SRL, cu prețul de 31.495.004.100 lei, compus din TEREN cu HOTEL, TEREN și TEREN cu RESTAURANT. Licitația se va desfășura la sediul executorului judecătoresc HORIA PĂSCULESCU din Arad, B-dul Gen. V. Milea nr. 41. Informații, zilnic, între orele 8-9. (18681)

Pierdut acte SC WEGA. Ofer RECOMPENSĂ. Telefon 235647. (81822)

Pierdut acte, numele BORHA GHEORGHE. Ofer RECOMPENSĂ. Telefon 229631, 0724.266.282. (18833)

Pierdut acte (B.I., permis, talon), numele UNGUREANU ANDREI. RECOMPENSĂ. Telefon 0788.234.150. (18840)

TURISM

OFERTĂ TURISTICĂ în stațiunea EFORIE SUD, hotel 3 stele. Telefon 281036. (c. 48)

TRANSPORT 2 persoane în SPANIA, PORTUGALIA, avantajos. Telefon 0724.726.642, 265640.

(Continuare în pagina 17) ☛

(Urmare din pagina 16)

PREZICATOARE

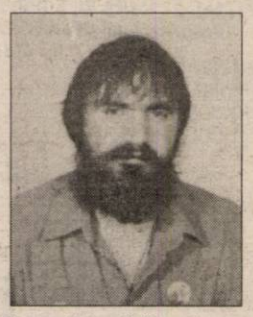

Renumit clarvăzător diagnostichează telefonic: sănătatea dumneavoastră, afacerile, probleme cuplu (dragoste). Distruge vrăji, blesteme. Profesionalism. Telefon 0256-436801, 0744.528.876, 0722.200.147. (18801)

Stimaţi cititori, cea mai puternică vrăjitoare din sudestul Europei şi lideră incontestabilă a vrăjitoarelor din România, este inegalabila

AURELIA ARDELEANCA

recomandată ca cea mai autentică vrăjitoare, lucrează cu Magie Albă şi lucruri sfinte. AURELIA ARDELEANCA din Arad, dezleagă orice tip de farmece şi blesteme, cununii legate, scoate argintul viu, lecuieşte beţia, impotenţa, face de sporul casei, aduce persoana iubită înapoi. Rezultate garantate. Telefon 255414, 0723.924.535. (18654)

Marta din Arad, transmit sincere mulţumiri şi doresc putere de muncă prezicătoarei,

LAVINIA RODICA,

care cu puterile sale m-a împreunat cu persoana iubită. Cine are probleme, contactaţi-o cu toată încrederea. Telefon 0721.777.880. (18591)

Celebra tămăduitoare, TAMARA,

dezleagă FARMECE, BLESTEME, CUNUNII, lecuieşte BEŢIA, IMPOTENŢA, multe altele. Telefon 368624; 0723.421.156. (18657)

George - Reşiţa.

VALERIA ZENA

mi-a împăcat familia dezbinată. Apelaţi cu încredere. Telefon 0257/262935; 0744.288.220. (18777)

Regina magiei albe, SUNITA

se află în Arad, să ajute oamenii necăjiţi, dezleagă orice tip de farmece, aduce persoana iubită şi multe altele. Telefon 0745.243.909. (18853)

Tămăduitoarea VALENTINA

lucrează cu magie albă, are leacuri şi descântece neştiute de nici o vrăjitoare. Dacă aveţi probleme în dragoste, în carieră sau dacă aveţi probleme în dragoste, în carieră sau cu sănătatea, apelaţi la Valentina şi rezultatele vor fi garante. Deţine diplome şi certificare de recunoaştere în domeniul ocultist. Programări telefon 0257-231258, 0721.564.457. (18834)

ÎNCHIRIERI

Dau în chirie garsonieră, confort I, zona Miorita (Micălaca), strada Săvârşin, bloc 173, renovată, mobilată, TV, frigider, aragaz, preţ 70 Euro/lună. Telefon 0745.599.404.

Închiriez convenabil, HALĂ, 180 mp, central, toate utilităţile + pază. Telefon 0722.601.413. (18856)

Închiriez (ofer) apartament 2 camere, decomandat, central, 150 Euro/lună. Telefon 0744.531.875. (18649)

Închiriez (ofer) pe termen lung, apartament 2 camere, mobilate, Calea Radnei, 100 Euro/lună, avans 4 luni + garanţie. Telefon 281228. (18492)

Ofer spre închiriere apartament 1 cameră, zona Lebăda. Telefon 0745.614.880. (18704)

SPAŢIU COMERCIAL de închiriat. Str. Unirii, nr. 1. Telefon 0722.260.799. (18710)

Dau în chirie apartament 3 camere, ultracentral, renovat, nemobilat. Telefon 0721.759.392. (18740)

Închiriez apartament 3 camere, central, cu garaj, B-dul Revoluţiei. Telefon 218067. (18705)

Ofer spre închiriere apartament 3(4) camere, (ne)mobilat, Micălaca. Telefon 368788. (18661)

Închiriez apartament cu o cameră, zona Podgoria, mobilat, contorizat apă şi căldură, telefon, televizor color, pentru 2 studente sau eleve. Telefon 256015. (18766)

Închiriez garsonieră zona Grădiste. Telefon 211926, după ora 16. (18806)

Primesc o elevă în gazdă, central. Telefon 231782. (18800)

Familie vrem să închiriem apartament la casă sau garsonieră. Telefon 0723.425.430. (18817)

Închiriez apartament 1 cameră, ultracentral, complet mobilat şi utilat deosebit, 150 Eu/ lună. Telefon 0722.388.176 (18821)

Ofer chirie apartament mobilat, Aleea Agnita, 100 Eu. Telefon 0745.370.916. (18861)

Ofer chirie apartament central, mobilat lux, 140 Eu. Telefon 256353. (18861)

Închiriez SPAŢIU COMERCIAL, Bd. Revoluţiei/Lacului nr. 1, 30 mp, pentru firmă. Telefon 0722.292.559. (18842)

Închiriez (ofer) apartament 3 camere, contorizat, nemobilat. Telefon 0740.096.576, după ora 17. (18860)

Ofer spre închiriere apartament 3 camere, bucătărie, baie, etaj III, Bd. V. Milea. Telefon 0722.615.773, 251752. (18854)

Caut de închiriat apartament 1-2 camere, mobilat sau parţial mobilat, central, cu telefon, contorizat, ofer 55-60 Eu/ lună. Plătesc anticipat 6 luni + garanţie. Telefon 0257-252511, 0721.517.567. (18863)

Primesc în gazdă fată serioasă. Telefon 283569. (18874)

Caut colegă de cameră, zonă centrală, vis-a-vis Spitalul Matern. Telefon 256209. (19001)

PIERDERI

Pierdut carnet de şomer nr. 020100300789 pe numele Mateş Ramona, eliberat de AJOFM Arad. Îl declar nul. (18757)

Pierdut carnet student, eliberat de Universitatea de Vest „Vasile Goldiş", pe numele Dreghici Ciprian Emanuel. Îl declar nul. (18764)

Pierdut carnet şomer eliberat de AJOFM Arad, pe numele Ţurcanu Vasile. Îl declar nul. (18815)

Pierdut carnet şomer, eliberat de AJOFM Arad, pe numele Dragne Irina. Îl declar nul. (18838)

Pierdut legitimaţie călătorie gratuită nr. 1540, eliberată de CTP Arad, pe numele Macavei Gheorghe. O declar nulă. (18844)

Pierdut carnet membru, eliberat de Cooperativa de Credit Mureşul, pe numele Zăhărescu Mariana. Îl declar nul. (18845)

✝ DECESE ✝

Cu adâncă durere anunţăm încetarea din viaţă a celei care a fost mamă, soacră şi bunică,

CĂLINICI ANA.

Înmormântarea va avea loc astăzi, 17 septembrie 2003, în localitatea HĂLMAGIU. Familia îndoliată.

Cu mare durere în suflet anunţăm încetarea prematură şi neaşteptată din viaţă a iubitului nostru soţ, tată, socru şi unchi,

ŢICA IOAN,

la vârsta de 49 ani. Înmormântarea va avea loc astăzi, 17 septembrie 2003, ora 16, de la domiciliul din strada Mestecăniş nr. 22, la Cimitirul Eternitatea. Dumnezeu să te odihnească în liniste şi pace, dragul nostru! Familia veşnic îndoliată şi îndurerată.

Cu nemărginită durere în suflet anunţăm încetarea din viaţă a scumpului nostru soţ şi tată,

TEREBEŞTEANU LEONTIN (DINU),

în vârstă de 56 ani. Înmormântarea va avea loc astăzi, 17 septembrie a.c., de la Capela Cimitirului Eternitatea, la ora 14. Bunul Dumnezeu să-l odihnească în pace! Familiile TEREBEŞTEANU (STELA şi MANI) şi IOVANOV.

Cu adâncă durere în suflet anunţăm trecerea în nefiinţă după o lungă suferinţă a celui ce a fost soţ, tată, socru, bunic şi străbunic,

SUCIU GLIGOR.

Înmormântarea va avea loc astăzi, 17 septembrie 2003, ora 16, în Sânicolaul Mic. Familia îndoliată.

S-a stins din viaţă, după o grea suferinţă, cea care a fost draga noastră mamă, soacră şi bunică,

BAN CLARA.

Îl rugăm pe bunul Dumnezeu să o odihnească în pace! Înmormântarea va avea loc astăzi, 17 septembrie, ora 16, de la Capela Nosferatum, Cimitirul Eternitatea. OCTAVIAN, ADRIANA şi RADU BAN.

Cu adâncă durere anunţăm încetarea din viaţă a celui care a fost tată, bunic şi străbunic,

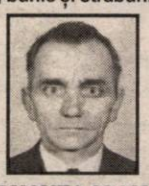

LUCUŢA IOAN,

în vârstă de 79 ani. Înmormântarea va avea loc joi, 18 septembrie 2003, ora 14, de la Capela Cimitirului Grădiste. Familia îndoliată.

Cu durere în suflet anunţăm decesul celei care a fost mamă, soacră şi bunică

MILITARU ELENA.

Înmormântarea va evea loc joi, 18 septembrie, ora 13.00, de la capela cimitirului Eternitatea. Familiile îndoliate prof. dr. Ciobanu Gheorghe, dr. Militaru Constantin şi dr. Ciobanu Călin.

✝ CONDOLEANŢE ✝

Cu regrete conducem pe ultimul lui drum pe cel care a fost

ŢICA IOAN.

Nu-l vom uita niciodată! Familiile VEREŞ şi DUGULESCU. (18883)

Cu sufletele zdrobite de durere ne despărţim de scumpul nostru cumnat şi unchi,

IOAN ŢICA.

Te vom plânge mereu. Familiile COVACI, BORBEI şi PĂCURAR. (18883)

Cu durere în suflet ne despărţim de dragul nostru cumnat,

TEREBEŞTEANU DINU

şi suntem alături de Stela şi Mani în aceste momente grele. Nelu şi Dorina. (18813)

Suntem alături de întreaga familie în aceste momente grele pricinuite de decesul celui care a fost

TEREBEŞTEAN DINU.

Dumnezeu să-l odihnească în pace! Familia Iştoc Ioan. (18868)

Conducerea Companiei de Transport Public Arad şi colegii de serviciu sunt alături de familie, în aceste momente dureroase, pricinuite de decesul celui care a fost

TEREBEŞTEANU LEONTIN.

Dumnezeu să-l odihnească în pace! (f. 3535116)

Cu adâncă durere în suflet, ne luăm rămas bun de la cel care a fost frate, cumnat şi unchi,

TEREBEŞTEANU LEONTIN.

Dumnezeu să-l odihnească în pace! Familia Iovanov Ilie, Emilia, Sergiu. (18866)

Împărtăşim durerea bunului nostru prieten, OCTAVIAN BAN, în greaua încercare pricinuită de moartea fulgerătoare a mamei şi transmitem întreaga noastră compasiune şi sincere condoleanţe familiei. „Aştept să îmi apună ziua/ şi zarea mea pleoapa să-şi închidă/ mi-aştept amurgul, noaptea şi durerea,/ să mi se-ntunece tot cerul." (Mi-aştept amurgul - Lucian Blaga). Dumnezeu s-o odihnească! Familia CARACIONI. (f.)

Suntem alături de domnul OCTAVIAN BAN în marea durere pricinuită de moartea fulgerătoare a mamei şi transmitem sincere condoleanţe familiei îndoliate. Dumnezeu s-o odihnească! Colectivul SC CONTOR ZENNER ROMANIA S.A. (f.)

Colectivul de la S.C. AGROMEC VĂRŞAND SA regretă pierderea fostului administrator

POPA ARVAŞ IOAN,

plecat dintre cei vii pe 15 septembrie 2003. Nu te vom uita niciodată. (18895)

✝ COMEMORĂRI ✝

Cu sufletul plin de durere ne gândim că au trecut 2 ani de la decesul mult iubitului nostru soţ, tată, fiu şi frate

HUPOV FRANCISC (ECSI).

Te vom plânge mereu şi nu te vom uita niciodată! Soţia, fiica, mama şi fratele. (18663)

Pentru cei 89 ani, pe care i-ar fi împlinit,

TIRITEAN GHEORGHE (DEDE)

în loc de „La mulţi ani!", îl rugăm pe bunul Dumnezeu să-l odihnească în pace! Familia. (18665)

Astăzi, 17 septembrie 2003, se împlinesc 3 ani de când dragul nostru

RĂDUCU,

nu a mai ajuns acasă, în urma unui tragic accident. Anunţăm, cu durere în suflet că parastasul va avea loc astăzi, la ora 17,30, la Catedrala Ortodoxă Podgoria. Familia îndoliată. (18732)

Eşti şi vei rămâne veşnic în sufletele şi inimile noastre, dragă

RADU GH. COJOCARU.

Nu te vom uita niciodată! Călin şi Adina Cîlb. (18811)

S-au scurs 3 luni de lacrimi şi tristeţe de la trecerea în eternitate a celui ce a fost

SLABU GHEORGHE,

din INEU, fost inspector principal la Direcţia Muncii Arad. Azi, 17.09.2003, când ai fi împlinit 74 ani, în loc de urarea „La mulţi ani!", îţi rostim cu tristeţe o caldă rugăciune pentru odihna sufletului tău. Dumnezeu să te ierte şi să te odihnească, tăticule drag. Rog pe cei care l-au cunoscut să-i păstreze o caldă amintire. Familia. (8851321)

Azi, se împlinesc 6 ani de când,

COSMA IOAN,

din CHIŞINEU CRIŞ nu mai este printre noi. Un gând frumos în amintirea lui. Dumnezeu să te odihnească în liniste şi pace! Soţia. (8851807)

Pios omagiu, neştearsă amintire şi imensă tristeţe la împlinirea a cinci ani de la trecerea în veşnicie a iubitului soţ şi tată,

DOREL SIBIL

Familiile SIBII şi CRIŞAN. (18876)

✝ SERVICII FUNERARE ✝

IN MEMORIAM "KUKI"

Servicii Funerare Complete

Str. M Eminescu Nr.4

ÎN CURTE

Tel:211.929 - 0723.343.964

Magazin deschis la orice oră

OFERĂ:

SICRIE 10 modele de la 600.000 - 2.800.000

SICRIE LUX 6 modele de la 3.600.000- 10.500.000

SICRIE import 70.000.000 lei

Mânere. şuruburi accesorii

LENJERIE 7 modele de la 350.000 - 1.400.000

GRATUIT ! ! ! !

Transportul sicriului la domiciliu

ÎNBĂLSĂMATUL

Plata în Rate ! ! !

Transport Intern şi Internaţional

RO STYL COMPANY

SERVICII FUNERARE COMPLETE

PRODUCĂTOR SICRIE

ARAD, STR. M. EMINESCU 22, TELEFON 214.422

TELEFON 0744.690.121

Magazin deschis şi noaptea

OFERIM

- SICRIE 10 MODELE DE LA 500.000 LA 3.600.000
- SICRIE LUX 4 MODELE DE LA 4.500.000 LA 20.000.000
- LENJERIE DECES 6 MODELE DE LA 300.000 la 2.000.000
- CRUCE, LUMÂNĂRI, PROSOAPE, BATISTE, MÂNERE şi ŞURUBURI SICRIU

OFERTĂ SICRIU FAG CRUCE RESPETE 1.500.000

APELÂND LA SERVICII: ÎMBRĂCAT, FORMOLIZAT ŞI TRANSPORT BENEFICIAŢI DE 15% REDUCERE LA SICRIU

TRANSPORT INTERN ŞI INTERNAŢIONAL

▼PLATA ŞI DUPĂ ÎNCASAREA AJUTORULUI DE ÎNMORMÂNTARE.

PĂREREA DVS. CONTEAZĂ!

AGENȚIE DE PUBLICITATE ANGAJEAZĂ

Grafician

Condiții
- cunoscator PC: Corel, Freehand, QuarkXPress, Photoshop
- vârsta maximă 40 ani
- experiență în domeniu constituie avantaj
- cunoștințe html, Flash, Dreamweaver, Java constituie avantaj

(C.A.360/2003)

CV-urile cu poză se depun zilnic la sediul firmei Bd. Revoluției nr.83, ap5 (lângă ACR), între orele 8-16

Informații la tel. **214 662, 214 663**

Vreți să cumpărați?

Nu aveți bani?

EURO-CASSA S.R.L.

2.000 → 25.000 EURO

Apartament casă, teren, pământ etc.

6% comision/an 100 luni durată de rambursare

EURO-CREDIT

Telefon: 284.390 ORAR 8⁰⁰-17⁰⁰

B-dul Decebal nr. 2-4, cam. 211. (S.C. PROIECT)

(4044219)

S.C.

BLACK SEA SUPPLIERS SRL

Str. Ursului 21, tel. 271.052, 275.600

Importator direct

vinde din stoc

■ **Centrale termice IMMERGAS 24 KW tiraj forțat**
Numărul 1 în Italia, acum și în România!

tiraj forțat	EOLO STAR	19.300.000 LEI
	EOLO MINI	21.000.000 LEI

■ **Centrale termice BIASI**

tiraj forțat	20.500.000 lei
tiraj natural	18.300.000 lei

■ **"Radiatoare Otel K22":**

600 x 600	1.260.000 LEI
600 x 800	1.580.000 LEI
600 x 900	1.730.000 LEI
600 x 1000	1.860.000 LEI
600 x 1200	2.140.000 LEI
600 x 1400	2.400.000 LEI

■ **Cazan combustibil solid VIADRUS**

20 KW	20.761.000 LEI
25 KW	22.950.000 LEI
30 KW	25.100.000 LEI
35 KW	27.250.000 LEI
40 KW	29.420.000 LEI
45 KW	31.590.000 LEI
50 KW	33.770.000 LEI

Prețurile sunt promoționale și conțin TVA.

ȚEAVĂ și FITINGURI multistrat, fitinguri cupru, aer condiționat, baterii, țevi negre și zincate, profile pătrate și rectangulare, robineți, pompe, hidrofoare.

(C.A./2003)

---

sto MATERIALE FINISAJ IMPORT GERMANIA **BENICOM** sto

Arad, str. Petru Rareș nr. 82 (Grădiște); Tel/Fax: 0257-218.868

Vă oferă

cele mai bune produse

de fabricatie si import Germania, Italia, Spania

la cele mai avantajoase preturi

* **Produse finisaj interior, exterior**
  - grunduri, gleturi
  - vopsele lavabile 1200 de nuante pentru interior si fatade
  - materiale decorative structurate interior si fatade
  - sistem de termoizolatie
  - pardoseli industriale
* **Parchet (Podele) laminat(e) trafic intens KI32 cu rezistentă termică**
* **Gresie, faiantă**
* **Unelte si accesorii pentru finisări interioare si exterioare**

(2639093)

Sto construieste constient

Calitatea contează!

SC.TRANSCOM INTERNATIONAL SA.

Cu sediul la SC.TRANSDARA SA.(str.L.Rebreanu nr.95) firma autorizata de catre firma MOTO METER din Germania, efectueaza verificari la toate tipurile de TAHOGRAFE, LA PRETURI AVANTAJOASE.

PROGRAM

Luni - Sambata 08.00 - 16.30 pe str.L.Rebreanu nr.95

(c. 444/2003)

Informatii la nr. de telefon : 256 306, 256 308

AGENȚIA AGROSEM ARAD

vinde următoarele semințe pentru campania de toamnă:

☐ **GRÂU TOAMNĂ** din următoarele soiuri: **ALEX, ASTRAL, BANCAL, DROPIA, FRINI (NOVISAD 7000) ROMULUS, TURDA 95 și TRANSILVANIA** la prețul de **7000 lei/kg + TVA.**

Prețurile de mai sus se vor putea modifica ulterior.

Practicăm cele mai avantajoase prețuri.

Plata semințelor se face la ridicarea acestora prin: numerar, OP vizat de banca și FILA CEC.

„Semințele sunt subvenționate conform HG. 1588/2002, cumpărătorii vor prezenta adeverința de la Primăria de domiciliu, de unde să rezulte că sunt deținători de pământ, pe care-l cultivă în toamna anului 2003".

INFORMAȚII SUPLIMENTARE la sediul agenției str. Dumbrava Roșie nr. 2-4 și la telefonul 0257/289.063.

PROGRAMUL DE LIVRARE ESTE DE LUNI PÂNĂ VINERI între orele 08-17, iar sâmbătă între orele 08-12.

(c. 565/2003)

AMA GRUP INTERNATIONAL

!! CELE MAI MICI PRETURI !!

anvelope radiale **GOOD YEAR** și **SAVA** (TURISME, CAMIONETE, CAMIOANE)
toata gama de anvelope **DANUBIANA**

6.990.000 lei

(C.A.2003)

ANVELOPA TRACTOR SPATE (14.00 - 38/8PR)

telefon: 0257.270.262

Arad, str. Câmpul Liniștii, nr. 1 (fost TOFAN GRUP)

PROGES pentru amenajări interioare

str. Dorobanți nr. 55
Tel.: 0257 282 021

PARCHET LAMINAT

de la 167.000 lei/mp*

LAMBRIURI LAMINATE, TAVANE POLISTIREN, VOPSELE

PROMOȚIA LUNII!!!

LAMBRIURI LAMINATE

de la 125.000 lei/mp*

(c.166/2003)

---

s.c. Cotta International Srl

firmă mixtă româno-elvețiană, cu sediul în Arad,

SPECIALIZATĂ ÎN PRODUCȚIA DE MOBILIER TAPIȚAT

angajează:

TAPIȚERI CALIFICAȚI, MAȘINISTE CALIFICATE și TINERI CU STAGIUL MILITAR SATISFĂCUT

și domiciliul în Arad,

în vederea calificării în producția de mobilier tapițat.

Se oferă un pachet salarial atractiv cât și condiții deosebite de muncă.

Relații la telefonul 278.600
între orele 9-15 de luni până vineri.

(3535077)

S.C. LIPOMIN S.A. tel/fax 0257-563.093

oferă spre vânzare **APĂ MINERALĂ NATURALĂ, marca LIPOVA**

carbogazoasă și plată, la sticlă de 1 litru, PET 0,5 l, 1,5 l, 2l

prin punctele de vânzare (desfacere a apei minerale LIPOVA):

1. Arad - Str. I.R. Șirianu nr. 15, persoană de contact: Marcu Jorjeta,	tel. 281.162
2. Arad - Str. Fragilor nr. 6, persoană de contact: Țigan Gheorghe,	tel. 289.073
3. Arad, str. N. Titulescu bl. 334, ap.19, persoană de contact: Șops Lucreția,	tel. 0745.500.946
4. Arad - Str. Griviței nr. 22, persoană de contact: Henegar Aurelia,	tel. 251.170
5. Arad - Str. P. Sporturilor nr.10, bl. 25, ap.39, persoană de contact: Cândea Bujor,	tel. 231.370
6. Arad - Str. Ciocârliei nr. 9, persoană de contact: Bulz Maria,	tel. 286.139
7. Arad - Str. Caransebeș nr. 26, persoană de contact: Roman Maria,	tel. 288.647 sau 288.009
8. Arad - Str. Arinului nr. 36, persoană de contact: Engler Tița,	tel. 287.028
9. Arad - Distribuitor AF Andreea, persoană de contact: Stoica Claudiu,	Bd. Mărășești nr. 33 tel. 232.090,0744.158.620
10. Arad-Distribuitor S.C. Olimp S.R.L., persoană de contact: Meteș Olimp,	Str. Cocorilor nr. 5, bl. B, tel.349.443 sau 0722.423.399
11. Arad - Distribuitor S.C. Eliezer S.R.L., persoană de contact: Chereș Cornel,	Str. O. Goga nr. 16+18, tel. 256.352 (3235818)

safilar
brand building & distribution

Firma SAFILAR SA, cu sediul central in Arad, este reprezentant şi distribuitor al celor mai mari companii din lume în domeniul produselor de larg consum. Promovează branduri de renume: Ambipur, Douwe Egberts, Kiwi Pratico, Pickwick, Badedas, Taboo, Frisbi.

angajează

"BRAND MANAGER"
(cod BM)

Postul face parte din departamentul de marketing şi este direct subordonat directorului de departament.

Responsabilităţile postului:
- elaborarea strategiilor şi planurilor de marketing,
- implementarea şi urmărirea planurilor de marketing,
- întocmirea şi urmărirea bugetelor de marketing,
- elaborarea politicilor de preţ şi distribuţie,
- instruirea forţei de vânzare,
- coordonarea şi monitorizarea activităţilor de advertising,
- monitorizarea competitorilor.

Competenţele necesare:
- experienţă de minim un an în funcţii similare,
- studii superioare de specialitate,
- disponibilitate pentru deplasări în ţară şi străinătate,
- excelente cunoştinţe de limba engleză; limba italiană constituie un avantaj,
- foarte bune cunoştinţe de operare şi utilizare PC (MS Office).

"CONSILIER JURIDIC"
(cod CJ)

Responsabilităţile postului:
- reprezintă juridic firma şi interesele acesteia,
- acordă consultanţă juridică departamentelor firmei,
- întocmeşte sau avizează acte cu caracter juridic,
- contrasemnează documentele comerciale ale firmei,
- informează şi instruieşte angajaţii cu privire la modificările legislative.

Competenţele necesare:
- licenţiat al unei facultăţi de drept,
- excelente cunoştinţe de limba engleză; limba italiană constituie un avantaj,
- bune cunoştinţe de operare şi utilizare PC (MS Office),
- disponibilitate pentru deplasări în ţară,

Oferim:
- stagiu de formare profesională,
- mediu de lucru competitiv şi dinamic,
- salariu motivant.

Persoanele interesate vor transmite **CV detaliat însoţit de scrisoare de intenţie**, specificând codul din anunţ, cel târziu până la **23 septembrie 2003** pe adresa **swot@go.ro** sau la fax: **0257-20.65.00**. Numai persoanele selectate pentru interviu vor fi contactate. (C.A.629/2003)

ÎNVAŢĂ SĂ COMUNICI!

Philips Fisio 120 9 $*
Motorola T190 15 $*
Siemens A50 19 $*

Alcatel 501 25 $*
Nokia 3410 54 $*

OFERTA CONNEX
- 50% reducere la abonament in primele 5 luni de contract si 20 de minute gratuite lunar in urmatoarele 5 luni (lunile 6-10).
Oferta valabila pana la 30 septembrie 2003.
- Cu doar 7$, cumpara si activeaza o cartela SIM Kamarad sau Connex Go! si poti castiga** unul dintre cele 30 de telefoane Nokia 3410 puse in joc zilnic. In plus primesti un credit initial de 5$.
Oferta valabila pana la 31 octombrie 2003.

*Preţurile nu includ TVA şi sunt valabile doar pentru conectare în reţeaua Connex.
** Detalii referitoare la regulamentul promotiei la www.connex.ro.
***Incarcator Auto, Hands Free, Husa pentru modelele Motorola T190, Nokia 3410 si Siemens A50. Incarcator Auto si Husa doar pentru modelul Alcatel 501(Hands Free incorporat). In limita stocului disponibil.

CG & GC® Soluţii IT Complete Pentru Biroul Dumneavoastră

DEALER CONNEX

B-dul Revolutiei nr.42, Telefon: 0257.236.565, E-mail: cgarad@cg-gc.ro
www.cg-gc.ro 0722.65.77 99 www.gsm4all.ro

Grupul Şcolar de Arte şi Meserii „Spiru Haret" al Cooperaţiei Meşteşugăreşti | **(UCECOM) - Arad**

facem înscrieri pentru locurile rămase libere

la următoarele meserii şi specializări:

I. ŞCOALA PROFESIONALĂ (pentru absolvenţi de 8 clase cu sau fără capacitate)
- **Frizer, coafor, manichiurist, pedichiurist** - 6 locuri
- **Bucătar** - 9 locuri
- **Ospătar, barman, vânzător în unităţi de alimentaţie publică** - 6 locuri
- **Mecanic auto** - 8 locuri
- **Electrician auto** - 10 locuri
- **Cofetar patiser** - 10 locuri

II. ŞCOALA POSTLICEALĂ
(pentru absolvenţi de liceu - cu sau fără bacalaureat)
- Cosmeticiană
- Coafor stilist
- Analist programator
- Agent vamal

Informaţii suplimentare la tel. 280.967 sau la sediul şcolii.

III. ŞCOALA DE MAIŞTRI
- Maistru mecanic
- Maistru montare şi reparaţii maşini şi aparate electrice

(4094225)

Înscrierile se fac zilnic între 8,00-16,00, la sediul şcolii din str. Emil Gârleanu nr. 1, până la 29 septembrie 2003.

Germanos te echipează de drum!

SAGEM MyX-2
1.999.000 lei*

+ CADOU
un rucsac la orice mobil cu abonament Connex!

Ofertă valabilă până la 30 septembrie 2003.

OFERTA CONNEX
- 50% reducere la abonament pentru primele 5 luni de contract şi 20 de minute gratuite lunar în următoarele 5 luni (6 - 10).
Ofertă valabilă până la 30 septembrie 2003.
- cu doar 7$, cumpără şi activează o cartelă SIM Kamarad sau Connex Go! şi poţi câştiga** unul dintre cele 30 de telefoane Nokia 3410 puse în joc zilnic. În plus, primeşti un credit iniţial de 5 $.
Ofertă valabilă până la 31 octombrie 2003.

DEALER CONNEX

GERMANOS
Vă conectează cu tehnologia

(3535-021)

* Preţ fără TVA, valabil cu abonament la Connex. Vă rugăm să citiţi detaliile din broşura disponibilă.
** Detalii referitoare la regulamentul promoţiei la www.connex.ro

ATENŢIE AGRICULTORI!

PROD AGRO BIAN

În această toamnă S.C. PRODAGRO BIAN S.R.L. Arad vă oferă prin magazinele şi depozitele proprii din judeţele ARAD, TIMIŞ, BIHOR, SATU MARE, ALBA şi HUNEDOARA, o gamă completă de produse specifice campaniei de semănat:

* FUNGICIDE ŞI INSECTICIDE PENTRU TRATAT SĂMÂNŢA:
- Vitavax 200 FF, Sumi 8 2FL, Sumi 8 2WP, Divident Star, Raxil, Orius, Panoctine, Real, Sumidan, Protilin, Lindane,Vitalin, Tiradin etc.
* ÎNGRĂŞĂMINTE CHIMICE COMPLEXE: 27:13,5:0, 20:20:0, AZOTAT DE AMONIU.
* SEMINŢE DE GRÂU: - Arieşan, Turda 95, Transilvania, Alex, Exklusiv (Austria), Xenos (Austria), Partizanka.
* INSECTICIDE PENTRU DEZINFECTAT SPAŢII DE DEPOZITARE - Actellic, Reldan, K'otrhine, Carbetox.
* ERBICIDE TOTALE - pentru distrugerea burienilor de pe mirişti, grădini, canale (ROUNDUP, SIROCCO, PILARSATO).

!!! Pentru cantităţi mari se fac importante reduceri de preţuri.
Plata se poate face şi în produse: grâu, floarea soarelui, porumb, soia.
Nu ezitaţi să ne contactaţi la unul din telefoanele 0257/ 288 000, 288 100 fax.: 0257/ 288 306, 288 727.

S.C. SAMID AGRO S.R.L. Arad.

- membră a grupului de firme Prodagro vinde:

Curcani vii - greutate între 10 - 20 kg
Carcasă curcan - proaspătă sau congelată
Carne curcan tranşată la ambalaje în jur de 1 kg (piept curcan, pulpe superioare, pulpe inferioare, aripi curcan, spate curcan, ficat, pipotă, inimă). Comenzi şi informaţii la tel.: 288 000.

(c. 170/2003)

S.C. SATLINE S.R.L. TELEFON 251.461, 0744/507.211 SHOW ROOM ARAD, Piata Mihai Viteazul - BL. M7 - PARTER
TÂMPLĂRIE DIN ALUMINIU ŞI P.V.C. NOU RATE / 5 ani AVANS 0
CU GEAM TERMOPAN; PROFILE PVC TROCAL Germania; PROFILE ALUMINIU Grecia (c.50)

CORAURA Telefon : 270525
CORAURA Telefon : 270525
Rate fixe
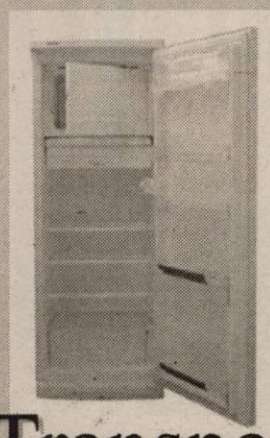
avantaje
·perioada maximă 3 ani
·fără girant
·avans 0%
·rate mici dobândă mică

(c.15/2003)
Transport GRATUIT în tot județul

cea mai modernă reprezentanță
DACIA
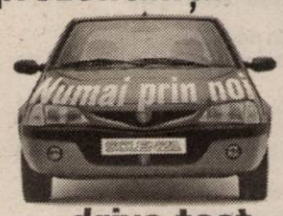

drive test
service auto în garanție și post garanție
pentru autoturisme nou cumparate de la
orice dealer Dacia din România
montăm și suprastructuri
SC VERBIȚĂ SRL
noi suntem doctorii mașinii dumneavoastră
Calea Aurel Vlaicu nr.282, tel: 22 70 56
(C.A.360/2003)

PIASTRELLE LUGOJ SRL
Importator direct
Italia - Spania
vinde en-gros şi en-detail:
GRESIE pentru interior de la 155.000 LEI/mp.
GRESIE pentru exterior de la 225.000 LEI/mp.
FAIANȚĂ de la 150.000 LEI/mp.
PARCHET MELAMINAT 8 mm trafic intens.
Tapet, tavane false, robinetărie şi accesorii.
TVA inclus.
ARAD,
Cl. Timişorii 50
Tel.: 287 630
Cl.Radnei 198 - 200
Tel.: 0257/ 369 133
IMAGINEA CASEI TALE!
(c.470/2003)

(c.652) MB TÂMPLĂRIE PVC cu GEAM TERMOPAN CALITATE GERMANĂ GEALAN Fenster-Systeme
ARAD, STR. CAIUS IACOB BL.R
FOSTUL Mag. CĂMINUL (lângă BANC POST)
[RATE până la 5 ani avans zero]
Cel mai bun! Cel mai ieftin!
Tel: 0257-213.145, 0788.391.769, 0788.391.770, 0722.528.185

Numai prin dealer autorizat DACIA
S.C. IATSA S.A. ARAD
Calea Timişorii 127 tel/fax: 287.366, 278.950, mobil 0744.618.140
Nou CREDIT DACIA fără GIRANȚI! Avans 0%
DACIA SOLENZA CONFORT şi RAPSODIE
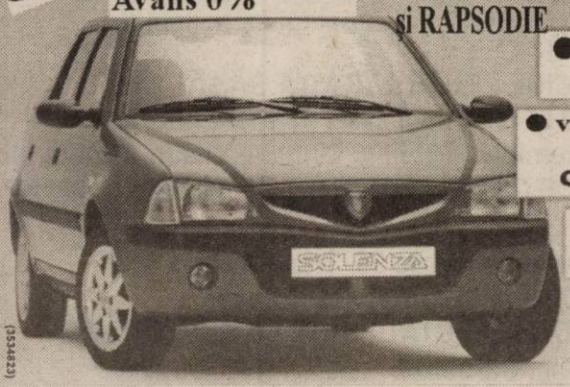

(3534823)
● experiență, amabilitate, seriozitate, profesionalism
● tinichigerie, vopsitorie, mecanică
● vânzări la preț de fabrică autoturisme: cash, rate, leasing
● piese de schimb de origine, suprastructuri
● inspecții tehnice periodice
SERVICE: garanții şi post garanții
Clienților noştri le oferim o gamă largă de servicii gratuite.

Lia Ardelean
vă invită la
Casa de Cultură a Sindicatelor
să cumpărați
Mobilier divers
la prețuri acceptabile

RATE până la 36 de luni AVANS 0
Pe raza municipiului transport și montaj gratuit.
PROGRAM zilnic 8 - 18, sâmbătă 9 - 13.
(c. 329/2003)

Universitatea de Vest „Vasile Goldiş" Arad
CONTINUĂ ÎNSCRIERILE PENTRU SESIUNEA DE TOAMNĂ A ADMITERII 2003 - 2004
Universitatea de Vest „Vasile Goldiş" Arad continuă, în perioada **25 august - 25 septembrie 2003**, înscrierile pentru anul universitar **2003 - 2004** la facultățile acreditate sau autorizate, pe locurile neocupate, la ÎNVĂȚĂMÂNT ZI, FRECVENȚĂ REDUSĂ şi ÎNVĂȚĂMÂNT LA DISTANȚĂ.
Ca o premieră națională, pentru studenți,
Universitatea de Vest „Vasile Goldiş" acordă, prin BCR, credite de şcolarizare, cu dobândă de 12% pe an.
Informații suplimentare: ● Serviciul Financiar, tel. 211.884
● Centrul Academic de Informare şi Înscriere, tel. 280.373.
(3534884)

DEPOZITUL CUMULATIV CU RETRAGERI LA CERERE
Retrageri parțiale în orice moment
Completări ale sumelor prin depuneri ulterioare
Nu există penalități pentru desființare înainte de scadență
Depozitele sunt GARANTATE conform legii
În fiecare zi la dispoziția Ta!

14%
(c.51/2003)
BANCA COMERCIALĂ CARPATICA
Arad, Calea 6 Vânători, nr. 2-4, Complex Expo Market Jackson
Tel.25.61.00 - 21.69.83

Un pas înainte în cariera ta profesională!
S.C. Pangram S.A.
societate româno-germană, producătoarea pastelor făinoase „Monte Banato"
Angajează în Arad Gestionar
Cerințe: ▲ cunoştințe temeinice privind primirea şi eliberarea mărfurilor din depozit
▲ cunoştințe de contabilitate primară
▲ operare PC (Word, Excel)
Se oferă: ▲ un salariu motivant
▲ un mediu de lucru tânăr şi dinamic
Cei interesați pot trimite CV-urile, însoțite de o scrisoare de motivație prin fax 0255/218.635 sau e-mail: biancas@montebanato.ro până la data de 20.09.2003.
(c. 4044218)

WEST BANK S.A.
ARAD, B-dul Revoluției nr. 88
TELEFON: 284.888; FAX: 285.202
WESTERN UNION TRANSFER DE BANI®
Cel mai rapid mod de a primi bani din toată lumea

ADEVĂRUL
Cotidian independent Arad

Partenerul întreprinzătorilor care se respectă
s.c. ARIS s.a. Arad
Calea Victoriei 33-35
Fax: 250.675
Tel: 256.488 257.337

Anul XV, nr. 4017 | 16 pagini | JOI 18 SEPTEMBRIE 2003 | 5.000 lei
adevarul@arad.ro; adv.pub@arad.ro | http://adevarul.arad.ro
Publicație auditată de BRAT | Tiraj mediu zilnic vândut: 30 531

Percepții

Doru Sava

O concluzie general negativă a raportului de țară însoțită de încă o amânare a acordării statutului de economie de piață ar pica extrem de prost pentru România. Chiar dacă consecințele sunt greu de evaluat șansele de aderare la UE în 2007, termen recunoscut ca țintă pentru România și Bulgaria, ar putea fi compromis, cel puțin pentru noi. De aceea, pe ultima sută de metri, premierul a încercat să convingă UE că ne-am făcut temele la economia de piață. Dacă pentru Adrian Năstase economia de piață este „o chestiune doar de percepție" și de aceea crede că acordarea statutului este un act politic, Prodi și Verheugen, președintele Comisiei Europene și respectiv comisarul pentru extidere, nu sunt tot atât de sensibili la farmecul premierului ca Teo. Adevărul este că precedentul există. Încă în primăvară Statele Unite ne-au aplicat ștampila: buni de piață. Pe ei nu i-a costat nimic. Noi i-am sprijinit în conflictul din Irak și am semnat acordul cu privire la imunitatea cetățenilor americani în fața Curții Penale Internaționale. Sigur ne-am aprins o dată cu asta paiele-n cap cu UE, dar flacăra pare a fi stinsă. Cu toate acestea, oficialii Uniunii au rămas cam scorțoși. Fapte nu vorbe a fost în esență răspunsul lui Romano Prodi. „Este nevoie ca măsurile stabilite pentru obținerea statutului de economie de piață funcțională să fie efectiv aplicate".

Una peste alta, până ce nu iese pe piață, Raportul de țară al Comisiei, Guvernul s-a angajat să parafeze contractul de privatizare a BCR, să privatizeze Tractorul, ba chiar Roman și ARO dacă s-o putea plus două companii de distribuție a energiei electrice (Banat și Dobrogea) și să continue privatizarea Căilor Ferate.

(Continuare în pagina 7)

Ion Iliescu - într-o vizită istorică pentru românii din Ungaria

Cuvântul rectorului Universității „Aurel Vlaicu", Lizica Mihuț - apreciat de Președintele României

– Doamnă rector, ați participat ieri (n. n. marți) la întâlnirea cu Președintele Iliescu de la Gyula. Cum a fost atmosfera acestei vizite?

– Am avut plăcerea să fiu alături de Președinte la Catedrala Ortodoxă, la Liceul „N. Bălcescu" și Centrul Cultural Român, precum și la sediul Autoguvernării pe Țară a Românilor. Apreciez că atmosfera a fost destinsă, lipsită de protocol și etichetă, având chiar ocazia ca în mai multe rânduri să discut cu dl. Iliescu.

– Știu că ați avut și o importantă intervenție. Despre ce ați vorbit?

– La Gyula au fost doar trei luări de cuvânt și anume P. S. Sofronie, episcopul românilor din Ungaria, Iosca Ardelean, român, de patru ori ambasator pentru statul maghiar și eu, din partea Universității „A. Vlaicu".

(Continuare în pagina 9)

Rectorul Universității „Vasile Goldiș", Aurel Ardelean - prezență de marcă în delegația oficială

– Domnule Rector, v-ați întors recent din vizita efectuată împreuna cu Domnul Președinte Ion Iliescu în Republica Ungară, ca invitat al președintelui în vizita oficială de stat. Ce ne puteți spune despre această vizită ?

– Așa cum a arătat președintele Ion Iliescu la conferința de presă organizată la Centrul de Cultură de la Budapesta, Gyula și în declarațiile date pe Aeroportul din Arad, vizita va marca o evoluție superioară a relațiilor româno-maghiare sub toate aspectele, atât pe plan economic, cât și cultural. Cu acest prilej, Președintele Ion Iliescu a lansat un nou concept al dezvoltării socio - economice, de cooperare pe multiple planuri între cele două popoare.

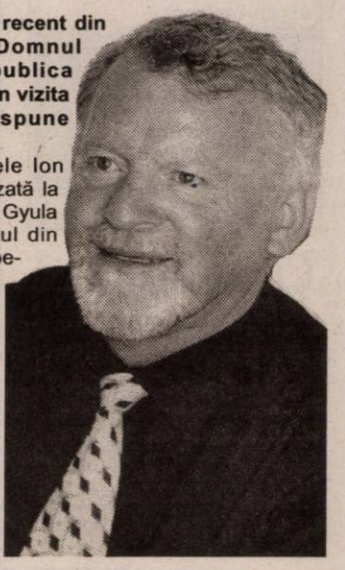

Discuții consemnate de
Vasile Filip

(Continuare în pagina 9)

Pentru că nu mai lucrează la Aris

25 de familii vor fi evacuate din căminul fabricii

Blocul Aris este destul de greu de reperat în peisajul municipiului, nici măcar taximetriștii nu știu mare lucru despre imobilul cu pricina. În urma unor indicații primite de la un locatar al blocului, am reușit să identificăm clădirea așezată undeva între sediul ICIM și depoul de tramvaie de la UTA. Că am nimerit bine ne edifică o bucată de placaj montată pe ușă, pe care cineva a inscripționat cu cretă albă „blocul Aris". Mai sus, la primul etaj al clădirii, o tablă ruginită și ștearsă de vreme spune cam același lucru, dar în termenii epocii comuniste „Cămin muncitoresc pentru tineret".

Sorina Ambruș

(Continuare în pagina 6)

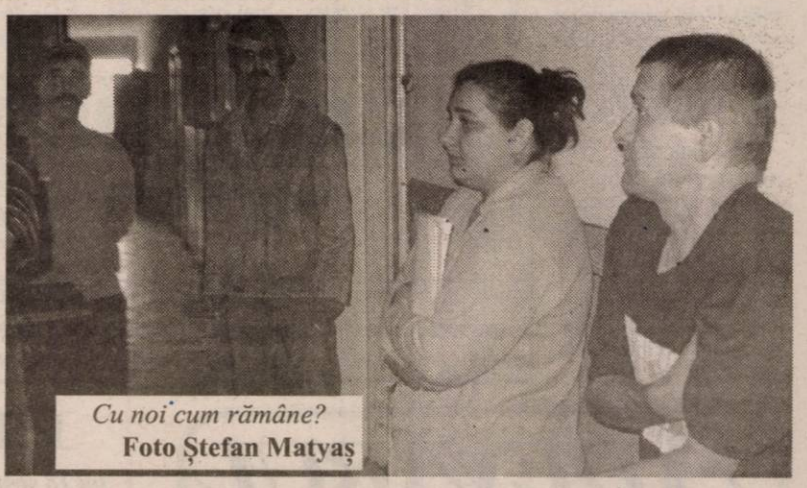

Cu noi cum rămâne?
Foto Ștefan Matyaș

În acest număr

▶ Concurs național pentru Monumentul Unirii *Pag. 4*

▶ UDMR nu este de acord cu parcul reconcilierii propus de președintele Ion Iliescu *Pag. 5*

ABONEAZĂ-TE la ADEVĂRUL
PENTRU CA TU SĂ FII BINE INFORMAT!
Abonamente se pot face atât la factorii poștali, cât și la oficiile poștale din fiecare localitate.
Prețul abonamentului este de 70.000 lei.

FOX
Str. Andrei Șaguna 133
Hidrofor - stropitoare
Pompe - motocultoare
Mașini tuns iarbă
RATE
Tel: 281.492 280.389

Teba Industries
www.tebaindustries.com
Grup verticalizat textil
Angajează:
Specialiști în tricotaje din bumbac
CTC tricotaje din bumbac
● Tehnicieni specialiști în vopsirea în bucată finită
Contactați-ne !
2900 Arad, Str. Patria, tel. 004 0257 280343, fax. 004 0257 280701
e-mail tebaindustries@rdsar.ro
(c. 312)

PARKTRONIC
Cel mai modern sistem de parcare din România
Atentie la utilizarea cardurilor de parcare:
- nu indepartati cardul din aparat pana cand aparatul nu afiseaza mesajul "Ridicati cardul"
- nu lasati cardul de parcare pe bordul masinii, deoarece caldura solara deterioreaza cardul
- pastrati cardul fara a-l indoi sau gauri, deoarece aceste actiuni pot duce la defectarea acestuia
TELVERDE GRATUIT
08008.09009
(c. 539)

ALGLASS Grafica
FIRME ȘI RECLAME, PANOURI PUBLICITARE, LITERE VOLUMETRICE
COPERTINE ȘI BANNERE
NOU! JALUZELE VERTICALE SI ORIZONTALE
Str. Andrei Saguna nr. 26-28
Tel: 0257-270.171 0721.269.708

Meditația zilei

Nu există eșec decât atunci când decizi să nu mai încerci.

Calendar

Astăzi, Soarele răsare la ora 6 și 34 minute și apune la ora 19,58 de minute. Au trecut 255 de zile din acest an. Au mai rămas 110 zile până în 2004.

Praznicul zilei: Biserica ortodoxă: Sf. Mc. Eumenie, Episcopul Gortinei; Sf. Mc. Ariadna și Castor **Biserica greco-catolică:** Cuv. Eumenie, ep. Gortinei; **Biserica romano-catolică:** Melania, Dianna.

A venit barza!

La Arad: *PAULA-ANA-MARIA PELE*, Bernardo - Robert Ilie; Abigail Pungă-Chiriță, Alesia Vlai, Otilia - Timea Bakoș, Cristian Covaci, Achim-Ștefan Boț.

Cinematografe

DACIA: Îngerii lui Charlie 2 - În goana mare (SUA) 10; 12;14; 16; 18; 20

MUREȘUL: Dragoste mortală (Anglia) 10; 12; 14; 16; 18

ARTA: Intacto (Spania) 16; 18; 20

SALA MICĂ: Stăpânul inelelor 2 - Cele două turnuri (SUA) 15,30; 18,30

ÎN JUDEȚ

INEU 17-18 septembrie: Mișcări periculoase (SUA) 15; 17

„Adevărul" vă ascultă

La telefonul dimineții, 280944, între orele 9,00-12,00

☎ Dl. Ioan Luca, str. Jiului, nr.10 ne semnalează repetatele **întreruperi de curent** din ultimele zile din cartierul Poltura. **„Nu mai reușim să urmărim o emisiune la televizor de la un capăt la altul. Dar problema cea mare e că ni se strică aparatele electrice din casă !"** - ne spune revoltat dl. Luca. De la S.C. Electrica am aflat că datorită unor serioase avarii - fire rupte și un generator defect - lucrările de reparații au durat mai multe zile, urmând să fie finalizate în scurt timp.

☎ Mai mulți cetățeni din Grădiște reclamă viteza și proasta corelare cu care circulă tramvaiele în acest cartier. **„ De vreo patru luni, nu mai circulă ca înainte. Când vin două, unul după altul, când stai să le aștepți 20 de minute... Și gonesc cu prea mare viteză. Ar trebui să le spună cineva să o lase mai încet, până nu se întâmplă vreo nenorocire..."**

☎ S-a găsit **o legătură voluminoasă de chei** în fața chioșcului de ziare de la Miorița. Poate fi recuperată de la biroul de **Sesizări și Reclamații** al ziarului nostru.

Redactor de serviciu, T. D.

La telefonul după-amiezii, 280944, între orele 15,00-18,00

Apă rece la preț de apă caldă

M. N. de pe strada **Vasile Milea, bloc 51** ne-a contactat la redacție pentru a-și exprima nemulțumirea față de serviciile oferite de Arterm: „de câteva săptămâni, apa caldă menajeră curge rece ca gheața. Trebuie să deschizi robinetul înainte cu două ore dacă ai nevoie de apă caldă. Și chiar și după două ore nu este fierbinte. I-am ruga pe cei de la Arterm să ia măsuri în această privință, pentru că noi plătim apa, care de fapt este rece, la preț de apă caldă..."

Redactor de serviciu, N. B.

Rețeta zilei

Ciorbă de perișoare cu verdeață

Cantități: 5 cepe verzi, 3-4 morcovi, 1/2 kg carne tocată din piept de pui, 4 cartofi fierți, 1 ou, 3 linguri griș, borș, 100 g orez, tarhon, pătrunjel, sare, piper.

Mod de preparare: Pui la fiert apă, într-o oală de 10 l, apoi adaugi 2 cepe verzi tocate mărunt, morcovii dați pe răzătoare. Separat amesteci carnea tocată cu cartofii fierți, 3 cepe tăiate mărunt, oul, grișul, sarea și piperul (după gust). Dacă este prea slabă carnea, pui și o lingură de ulei, apoi adaugi pătrunjelul tăiat mărunt. Modelezi perișoare și le pui în ciorbă să fiarbă. Când sunt aproape fierte, acrești ciorba cu borș de putină și adaugi o mână de orez spălat și câteva fire de tarhon tocate mărunt. Potrivești ciorba de sare și piper și mai lași 15 minute pe foc.

Comenzi taxi

☎ ALFA PLUS 349.349; 256.222
☎ TAXI ALFA 228.888; 252.526; 0723.200.301; 0745-506.070
☎ TAXI ARAD: 244.244; 274.444; 0722755440
☎ DIESEL STAR 212.222; 0722.361.011; 0745.645.645
☎ EUROPA 275.555; 0723.677.555; 0744.828.163
☎ FAVORIT 280.000; 281.111; 0740083333; 0742409992
☎ GETAX 280.705; 280.100; 280.548
☎ MIRCO MILI 230.530; 230.730

Vindem Dacia 1310 Break an fabricație 1997, culoare argintie, stare bună.
Informații la telefon 281802, între orele 9,00-14,00 sau direct la sediul Redacției „Adevărul".

Utilitare

PRIMĂRIA MUNICIPIULUI
Program de relații cu publicul (camera 5) luni-miercuri-vineri între orele 8-12; marți-joi între orele 8-12; 15-17 - tel. 284.744, tel. centrală 281.850.

PIEȚE, TÂRGURI
Astăzi, este zi de piață agroalimentară la Curtici, Sebiș, Bata, Cermei, Zădăreni, Ghioroc, Săvârșin, Secusigiu, Sântana, Târnova, Zăbrani, Zerind. Tot astăzi au loc târguri săptămânale la Curtici, Sebiș, Cermei, Săvârșin, Secusigiu, Zerind.
Mâine, vineri, se desfășoară târguri săptămânale la Ineu, Șepreuș, Șimand.

FARMACII DE SERVICIU
Farmacia **REMEDIUM** Arad, B-dul Revoluției nr. 52-54. Program luni-vineri: 7,30-20,00; sâmbătă 8,00-14,00. Telefon 233195. Eliberează medicamente compensate și gratuite.
Farmacia **„OMNIAFARM"**, Calea Aurel Vlaicu, Bl. Z28, cu program zilnic de la orele 8,00-22,00. Telefon 271724. Eliberează rețete gratuite și compensate.
Farmacia **LIBRO PHARMA NON STOP** Calea Aurel Vlaicu 60-68 (lângă stadionul (UTA) telefon 212.992. Eliberează medicamente compensate și gratuite.
Farmacia **TEAHAFARM**, B-dul Revoluției nr. 65. Program: luni-vineri 8-21, sâmbătă 9-13. Telefon 254.587. Eliberează medicamente compensate și gratuite.
Farmacia **ELPIS PHARM** Micălaca, zona Piața Soarelui, str. Voinicilor, colț cu str. Păsunii, Bl. 193, sc. A, parter. Program: luni-vineri 8-20, sâmbătă 8,30-14. Tel: 259.619.

URGENȚE STOMATOLOGICE
Cabinetul de pe str. Crișan (în spate la Gionelli) are program non-stop. Telefon: 253794.
Cabinetul din B-dul Revoluției nr. 62, ap. 17. Zilnic: conform orarului (robot pe telefon); sâmbătă între 9-14. Telefon: 256.665.
Cabinetul Stomatologic din Calea Victoriei nr. 7 A asigură zilnic urgențe, inclusiv sâmbăta, între orele 10-15. Telefon 095.565.622.
Cabinetul stomatologic din B-dul Revoluției nr. 95, etajul I, asigură urgențe, zilnic între orele 8-14, telefon 282184.
Cabinetul Stomatologic din str. Crișan nr. 6 (vizavi) de Complexul Stomatologic) asigură urgențe stomatologice. Luni-Joi: 13,30-19,00; Vineri: 9,00-15,00. Tel. 338.101.
Cabinetul Stomatologic din str. Românului nr. 4 (lângă antichitățile de pe colț cu Mețianu) asigură zilnic urgențe stomatologice între orele 9-13; 15 - 20. Telefon 0744/752.020; 0723/013.704.

DISPENSAR VETERINAR
Dispensarul veterinar din Aradul Nou efectuează zilnic, orele 8-16 (sâmbăta 8-12) examen trichineloscopic, castrare porcine, ecornarea viteilor, însămânțări artificiale. Telefon 287.298.

ÎNTRERUPERI CURENT
Joi, 18 septembrie: Orșova, Stan Dragu, Molidului, Ogorului, Calea Timișoarei (p), Micălaca Bl. 536, 501 (8-14).
Vineri, 19 septembrie: Calea Timișoarei, Orșovei, Stan Dragu, Micălaca Bl. 502, 535 (8-14).

CITIREA APOMETRELOR
Joi, 18 septembrie: Bl. Podgoria, Udrea, Mărțișor, Bl. A, B, N, Y, Z Calea Aurel Vlaicu, Bl. Predeal, Hațeg, Bl. Liviu Rebreanu, Bl. Ștefan Augustin Doinaș M, Aleea Agnita, B. Bela, A. Karoly, Pipoș, Moga, Mierlei, Șoimului, Diamant, Cristal, Dunării, Trotușului, Mimozei, Herodot, Septimiu, Gh. Doja cu soț, Hunedoarei, Revoluției cu soț.

ADMINISTRAȚIA FINANȚELOR PUBLICE
Administrația Finanțelor Publice a municipiului Arad: Asistență contribuabili (impozitul pe venitul global) - telefon 280633, 280733, int. 198 (persoane fizice) și 125 (persoane juridice) între orele 8,00-12,00. Informații suplimentare la www.finantearad.ro.

TELEFON DE URGENȚĂ LA POLIȚIE: 955
Noul număr de centrală telefonică al I.J.P. (Inspectoratul Județean de Poliție) Arad: 207.100.

S.C. SALUBRITATE S.A. ARAD
Dispecerat între orele 7,00 - 19,00. La telefonul: 280873.

PROTECȚIA CONSUMATORULUI
B-dul Revoluției, nr. 50. Telefon: 257049.

GARDA FINANCIARĂ
B-dul Revoluției nr. 79, telefon: 281119.

INSPECTORATUL TERITORIAL DE MUNCĂ ARAD
Str. Episcopiei nr. 11-13, tel.: 211762, 211862, 257251.

Meteo

Vremea va fi frumoasă și va continua să se încălzească. Cerul va fi mai mult senin. Vântul va sufla în general slab.

Temperaturi maxime: 24 la 27°C. Temperaturi minime: 10 la 13° C.

CURSUL VALUTAR

VALORI ÎNREGISTRATE IERI, 17 SEPTEMBRIE 2003

Denumirea valutei	BNR	BCR		BRD		Banca Transilvania		Banca Românească		Banca Romexterra		Alpha Bank	
		C	V	C	V	C	V	C	V	C	V	C	V
Euro	37997	37700	38200	37610	38060	37400	38050	37725	38120	37680	38180	37650	38050
Dolar S.U.A.	34055	33500	34000	33680	34190	33550	34000	33749	34274	33530	34100	33650	34150
Forint	149	140	155	143	151	144	150	-	-	144	151	-	-

ADEVĂRUL
Cotidian independent Arad
Editor: S.C. ADEVĂRUL Arad S.R.L.
COD FISCAL R 1681938 ● COD SICOMEX 19.604 ● CERTIFICAT J 02/1886 / 31 X 1991 ● COD SIRUES 020956601 ● ISSN 1220 - 7489

Redacția și administrația: 2900 Arad, Bd. Revoluției nr. 81. **Telefoane:** SECRETARIAT - 281802, fax 280655, 280625; ADMINISTRAȚIE - CONTABILITATE - 281797; MICA PUBLICITATE - 210775; MAREA PUBLICITATE - 280904; CLUBUL PRESEI - 280989.

Consiliul de administrație: președinte - MIRCEA DORGOȘAN, telefon 281802, 280625; vicepreședinte - MIRCEA CONTRAȘ, telefon 280854; membri: LIZICA MIHUȚ, telefon 280070, ȘTEFAN TABUIA, telefon 280854, MIRCEA ȚIȘCĂ, telefon 280904.

Colegiul de redacție: ȘTEFAN TABUIA (redactor-șef), telefon 280854; MARCEL CANCIU (șef secție foto), telefon 281701; ALEXANDRU CHEBELEU (șef secție sport), telefon 281701; GABRIELA GROZA (secretar general de redacție), telefon 280854; VASILE FILIP (șef secție cultură-învățământ-tineret), telefon 281855; 280003; IOAN IERCAN (șef secție politică), telefon 280943; DORU SAVA (șef secție social-economic), telefon 281738; NICOLAE OPREAN (șef secție actualități), telefon 281855; 280003; MIRCEA ȚIȘCĂ (șef secție publicitate și difuzarea presei), telefon 280904; MIRCEA CONTRAȘ (vicepreședinte al consiliului de administrație), telefon 280854; MIRCEA DORGOȘAN (președinte al Consiliului de administrație), telefon 281802, 280625.

Tiparul executat la S.C. MEDIAGRAF S.A. ARAD, str. Feleacului F.N., telefon 250902, fax 250920

Adresa Internet http://adevarul.arad.ro

Horoscop

Joi 18 septembrie 2003

Berbec (21.03-20.04). Nu faceți investiții și nu cumpărați obiecte de valoare, pentru că s-ar putea să regretați. Încercați să vă relaxați și să faceți planuri de viitor.

Taur (21.04-20.05). Astăzi simțiți nevoia să schimbați ceva sau să faceți lucruri noi. Este o zi favorabilă relațiilor sentimentale.

Gemeni (21.05-20.06). De dimineață aveți multe probleme de rezolvat, dar aveți suficientă energie pentru a le face față.

Rac (21.06.-22.07). Cei din jur nu vă apreciază ideile la adevarata lor valoare. Aveți răbdare!

Leu (23.07-22.08). La primele ore ale zilei aveți ocazia să demarați o afacere. Nu vă pripiți.

Fecioara (23.08-22.09). Stabiliți-vă clar prioritățile, pentru a nu pierde timpul.

Balanța (23.09-22.10). Simțiți nevoia să vorbiți cu o persoană de sex opus despre problemele dumneavoastră sentimentale.

Scorpion (23.10-21.11). S-ar putea să fiți indispus și să nu aveți chef de nimeni și de nimic. Riscați să vă izolați.

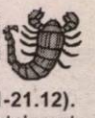

Săgetător (22.11-21.12). Relațiile sentimentale pot decurge foarte bine dacă acordați mai multă atenție partenerului de viață.

Capricorn (22.12-19.01). Problemele care vă framântă nu sunt chiar atât de grave cum credeți.

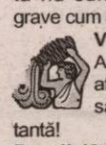

Vărsător(20.01-20.02). Amânați-vă proiectele de afaceri, pentru că s-ar putea să pierdeți o sumă importantă!

Peștii (21.02-20.03). Nu sunteți prea comunicativ, motiv pentru care relațiile sociale și sentimentale pot avea de suferit.

Ieri, la vechiul cimitir evreiesc din Grădiște

Comemorarea victimelor Holocaustului

La fel ca în fiecare an, și ieri, peste o sută de credicioși s-au adunat în incinta cimitirului neolog vechi din Grădiște pentru a comemora victimele Holocaustului. Evrei din Arad și străinătate, trecuți de prima tinerețe, și-au reamintit teroarea prin care au trecut în timpul celui de-al Doilea Război Mondial. Alături de ei au fost prezente fețe bisericești ortodoxe și greco - catolice, precum și oficialități locale, printre care prefectul Dan Ungureanu și viceprimarul Levente Bognar.

La ora actuală în Arad mai locuiesc aproape 400 de evrei, fiecare dintre aceștia având rude care și-au pierdut viața în timpul atrocităților hitleriste, perioadă în care s-au înregistrat șase milioane de victime. **„Din Arad nu a fost deportat nici un evreu, aceștia fiind supuși doar la muncă silnică, iar cei din împrejurimi au fost strămutați în oraș. În ceea ce ne privește însă semnificația clară a Holocaustului este un lucru pe care ar trebui să-l lăsăm în seama istoricilor. Unii interpretează acest fenomen strict din punct de vedere etimologic, asta însemnând că victimele au fost ucise și arse, în timp ce alții consideră că numărul victimelor nu ar fi fost atât de mare, teritoriul pe care s-ar fi comis abominabilele crime fiind mai restrâns. Totul se rezumă la un joc de cuvinte. Cert e că a existat o exterminare programată și organizată sistematic a poporului evreu. Nu se poate însă vorbi despre resentimente față de poporul român. În repetate rânduri evreii au recunsocut că românii au manifestat o mare bunăvoință față de ei, de multe ori aceștia punându-și viața în pericol pentru a-i salva de la moarte. Cu toate acestea e clar că au existat crime pe teritoriul românesc, cum este și masacrul de la Iași din 1941, în care au fost exterminați 12.000 de evrei"**, a precizat președintele Comunității Locale Evreiești, dl **Ionel Schlesinger.**

Ionel Schlesinger, președintele comunității evreiești din Arad

Domnia sa a mai ținut să precizeze că la ora actuală relațiile dintre evrei și români sunt cordiale, pe parcursul anilor întemeindu-se și multe familii mixte.

Legat de acest moment de evocare a trecutului tragic al evreilor, prefectul Dan Ungureanu afirmă: **„ Pentru comunitate, respectul și considerația se exprimă și prin faptul că suntem împreună la acest eveniment de comemorare a victimelor Holocaustului. Lăsând la o parte orice fel de polemici, toți credincioșii trebuie să se gândească că fiecare viață are demnitatea ei. De aceea am răspuns cu mare plăcere invitației dlui Ionel Schlesinger care, prin cuvintele sale, a reușit să transmită celor prezenți o pildă de înțelepciune la care ar trebui să cugetăm cu toții".**

Madiana Popescu
Leila Buțiu
Foto: Margareta Szego

Corpul Experților Contabili și Contabililor Autorizați din România - Filiala Arad

Anunță

În conformitate cu prevederile H.G. 562/2000 pentru aprobarea Regulamentului privind accesul la profesia de expert contabil și contabil autorizat, Corpul Experților Contabili și Contabililor Autorizați din România a dispus organizarea în perioada **25-26 octombrie 2003** în centrul de examinare București a examenului de acces.

Înscrierea candidaților se face la sediul filialei din Arad, **B-dul Dragalina** nr. 22-24 până la data de **10.10.2003 inclusiv**.

Informații cu privire la condițiile și documentația de înscriere se primesc la sediul filialei sau prin telefon nr. **281960**.

Juriștii din întreaga țară s-au întâlnit la Moneasa

Ieri au început la Moneasa lucrările celei de-a șaptea reuniuni științifice a Asociației Naționale a Tinerilor Juriști din România.

În cadrul sesiunilor științifice vor fi abordate patru teme cu o semnificație deosebită: integrarea europeană a instituțiilor juridice ale statului român, reforma legislației penale, criminalitatea transfrontalieră și implicațiile care decurg din aplicarea noului Cod al Muncii.

La reuniune participă reprezentanți ai centrelor universitare din întreaga țară, magistrați, notari publici, studenți, precum și funcționari din administrația locală și centrală. Cu acest prilej, participanții se vor întâni cu prefectul județului Arad, cu Procurorul General al Parchetului de pe lângă Curtea de Apel Timișoara, cu Rectorul Universității de Vest „Vasile Goldiș" Arad și cu alte oficialități, au precizat lect. univ. Sorin Fildan și asist. univ. Mihaela Narcisa Stoicu, organizatorii acestui simpozion.

Manifestarea este organizată în parteneriat cu Universitatea de Vest „Vasile Goldiș" din Arad și își va încheia lucrările în ultima zi a acestei săptămâni.

Dan Roman

Salubritatea în plină acțiune de distribuire a pubelelor

Acțiunea de distribuire a pubelelor, începută de Salubritate a continuat și săptămâna aceasta în cartierele Aradul Nou și Sânicolaul Mic. **„În Sânicolaul Mic s-au distribuit 150 de pubele în Aradul Nou 650 de pubele, iar în cartierul Poltura 280 de pubelele. În cursul zilei de ieri a început distribuirea în cartierul Gai. Următoarele zone care vor primi pubele sunt cartierele Bujac și Grădiște"**, ne-a informat d-na **Mirela Iliese**, director tehnic în cadrul Salubritate SA.

De asemenea, vă reamintim că de la 1 septembrie a.c. s-a mărit frecvența de ridicare a gunoiului și anume de două ori pe săptămână.

Mihaela Gogota

Din cauza sărăciei

Căsătoriile – în scădere

„Sărăcia, lipsa banilor a dus la scăderea numărului căsătoriilor și la creșterea numărului divorțurilor", ne informează **Simona Cuzman** - directorul executiv adjunct al Direcției Județene de Statistică Arad. În semestrul întâi al anului 2003, numai 1023 de tineri și-au unit destinele. Căsătoriile au scăzut cu 31 de cazuri față de aceeași perioadă a anului trecut, când au fost înregistrate un număr de 1054.

În același timp, numărul divorțurilor a crescut. Dacă în semestrul întâi al anului 2002 existau 392 de cazuri de divorț, în acest an, 395 de cupluri s-au despărțit.

N. Bodran

fatii artri
impreuna cu cei puternici Orizonturi noi alaturi de cei puternici
Fundația Academia de Transport Intern și internațional
Organizează :
- Curs de pregătire a șoferilor profesioniști în vederea atestării, conform Ordinului nr. 597/2003. Costul cursului: 40 EURO.
- Curs pentru pregătirea profesională a conducătorilor de autovehicole în regim de taxi, în vederea obținerii atestatului profesional.
- Costul cursului : 30 EURO.
Contact :
ARAD; Str. Bucegi Nr. 5
în incinta sediului CONAR
Tel. 0257/275220 Mobil. 0742/109357
(3535067)

Amendă pentru neasigurarea salariului minim

Zilele trecute, inspectorii Inspectoratului Teritorial de Muncă (ITM) Arad au depistat o societate, care, în perioada februarie-august a. c. a „uitat" să plătească salariul minim pe economie unui angajat. Este vorba de firma **Agromec Radna S. A.**, ai cărei administratori au încălcat astfel prevederile referitoare la obligativitatea de a asigura salariul minim brut pe țară. **„Potrivit legii, angajatorul era obligat să asigure un salariu corespunzător unei activități de 170 de ore pe lună, reprezentând 14.705,90 lei pe oră. Abaterea a fost recunoscută imediat de către directorul societății, care a promis că va remedia aceste neajunsuri"**, declară **FLORINA GHILE**, purtător de cuvânt la ITM Arad.

Până una alta, societatea Agromec a fost sancționată cu o amendă de 3 milioane de lei.

C. Trif

S.C. EURO TRANS S.R.L. ȘIRIA
EFECTUEAZĂ TRANSPORT DE MARFĂ
CU AUTOCAMIOANE DE 20 TONE
ACHIZIȚIONEAZĂ DEȘEURI DE FIER VECHI
ÎN CANTITĂȚI MARI
VINDE AUTOCAMIOANE „ROMAN"
INFORMAȚII: ȘIRIA, STR. GĂRII, NR. 2073
Tel.: 0723.404.010 0722.731.413
0257/531.128
(c.p. 105/2003)

Viitorii vânători intră în ... foc!

De la Asociația Județeană a Vânătorilor și Pescarilor Sportivi Arad, am aflat că în data de 24 septembrie a.c., ora 9,00, la Poligonul de tir din șoseaua Variașului se va desfășura examenul de tir la talere. **Nicu Mircea Deme**, directorul AJVPS a precizat că sunt așteptați să participe la acest examen candidații vânători promoția 2002-2003 care au depus dosarele la filialele asociației din Arad, Ineu și Chișineu Criș.

Cronica măruntă

● Vițelul născut pe timpul desfășurării expoziției Agromalim din Arad a fost botezat „CIMI", după numele celui care s-a ocupat de organizarea târgului, ca manager de proiect, domnul CIMI ENACHE, de la CCIA. Iată că tradiția începută anul trecut, când am asistat la prima fătare într-un asemenea cadru, continuă...

● Ieri, pe Calea Timișoarei a avut loc un accident de circulație. Weibert Irina, de 82 de ani, lovită de un autoturism chiar pe trecerea de pietoni a suferit un traumatism cranian, care a necesitat o intervenție chirurgicală de urgență.

● Un gălățean, **Stoica Gheorghe**, de 20 de ani, din Tecuci, dat în urmărire generală, s-a gândit că poate să-și piardă urma tocmai prin Arad. Din păcate pentru el, agenții de Poliție locali au fost suficient de vigilenți pentru a-l introduce în arest, unde are de efectuat doi ani de privare de libertate. Tot în arest a ajuns și **Faur Oniță**, de 23 ani, care este cercetat pentru furt și pătrundere prin efracție într-un magazin al SC Aralia Arad.

● **Tache Alexandru**, de 27 ani, din Hunedoara, a ajuns în stare gravă la spital, după ce a intrat cu autoturismul înmatriculat în Ungaria, cu numărul BMB-203, într-un autocamion. Pierzând controlul mașinii din cauza oboselii, hunedoreanul nu a observat avariile pornite ale autocamionului cu numărul SJ-49-SFP, staționat regulamentar, pe raza municipiului Arad, izbindu-se violent de acesta.

● În primele opt luni ale acestui an, la Agenția Județeană pentru Ocuparea Forței de Muncă (AJOFM) Arad au fost înregistrați 7.114 șomeri, din care 3.911 sunt bărbați, iar 3.203 femei. Din totalul acestora, 357 sunt cu studii superioare, 2.349 cu studii medii, iar 4.408 muncitori. De asemenea, 210 șomeri sunt absolvenți de diferite forme de învățământ, care, de pe băncile școlii au trecut direct în șomaj.

● Cât de curând, arădenii pot plăti taxele și impozitele locale prin oficiile poștale. În municipiul nostru există câte un oficiu poștal aproape în fiecare cartier mai mare. Cetățenii nu vor mai fi nevoiți să se deplaseze astfel până în centrul orașului, la casieriile Direcției Fiscale ale Primăriei Arad.

● Aradul n-a stat niciodată prea grozav la capitolul telefoane publice, în sensul că acestea fie lipsesc, fie nu funcționează. Credeam că, totuși, măcar din preajma oficiilor poștale, cum e și Poșta Mare, de exemplu, poți să dai fără probleme un telefon, folosind un astfel de aparat. Când colo, zilele trecute nici în ruptul capului nu am reușit să dăm, chiar și din greșală, peste unul bun...

„Asupra lui Cuzman s-au făcut presiuni”

Declară Ioan Moș, membru al CA al SIF Banat-Crișana

Consilierul Județean Ioan Moș (PUNR), a fost catalogat de ziarul „Ziua” ca fiind unul dintre „mohicanii lui Cuzman”. Întrebându-l cum comentează acuzațiile din presă, Moș a declarat: **„Consiliul de Administrație a fost înștiințat, cu mult înainte, de către președintele Cuzman că ziarul „Ziua” face presiuni pentru publicarea unor articole publicitare. Membrii Consiliului nu au fost de acord cu această colaborare. D-l Cuzman ne-a spus că deține informații conform cărora sunt deja pregătiți oameni care să ne atace, în caz că refuzăm colaborarea. Sigur, noi nu putem să dovedim că au existat presiuni, dar așa am fost informați”.**

T.S.

Concurs național pentru Monumentul Marii Unirii

Asociația pentru ridicarea Monumentului Unirii la Arad organizează un concurs național pentru selectarea și crearea unui monument artistic care să evoce desăvârșirea procesului de formare a statului național unitar român. Monumentul Marii Uniri din 1918 va fi nu numai o statuie comemorativă, ci și un mesaj către viitor care să valorifice atât elementele emblematice pentru istoria și cultura arădeană și națională, cât și monumentalitatea specifică arhitecturii europene și valențele simbolice abstracte ale artei contemporane.

Monumentul va fi amplasat în for public, pe axa centrală ce leagă Teatrul de Stat Arad de noua Catedrală Ortodoxă, după concepția și opțiunea arhitecturală prezentată în lucrarea desemnată câștigătoare.

Concursul se va desfășura pe baza unui regulament care va fi pus gratuit la dispoziția participanților. Se pot înscrie la concurs artiști plastici și arhitecți, precum și studenți la specializările de profil, din țară sau străinătate.

Cheltuielile pentru realizarea monumentului vor fi acoperite prin sponsorizări și subscripție publică.

Detalii despre concurs se obțin la sediul Asociației din Arad, str. Vasile Goldiș nr. 6, la tel. 0257/214474, 0257/280171, 0257/210884 sau la adresa de mail:

monumentulunirii@uvvg.ro

Prefectul va deveni înalt funcționar public

Prefectul va deveni înalt funcționar public, începînd din 2006, așa cum prevăd măsurile de reformă în administrație, a declarat, ieri, într-o conferință de presă, Marius Profiroiu, secretar de stat pe probleme de administrație în Ministerul Administrației și Internelor.

Referindu-se la modernizarea administrației, Profiroiu a precizat că se urmărește atragerea tinerilor în rîndurile funcționarilor publici prin mărirea salariilor.

"Un tînăr debutant, absolvent de facultate, are în acest moment un salariu net de patru milioane de lei. În această privință, ne propunem ca, în perioada 2007-2010, să ajungem la nivel european cu salariile funcționarilor publici, ceea ce ar însemna ca un funcționar public să cîștige aproximativ 65 la sută din salariul unui angajat din sistemul privat", a explicat secretarul de stat.

Consilierii țărăniști își prezintă raportul de activitate

Membrii Delegației Permanente a PNȚCD Arad se vor întâlni sâmbătă, în ședință ordinară, pentru a analiza activitatea și strategia organizației în vederea alegerilor locale. De asemenea, vor fi dezbătute listele de candidați pentru primăriile și consiliile locale din județul Arad. Până în prezent țărăniștii având liste complete de candidați în 38 de localități.

Conform celor declarate de către Ionel Costin, secretar general al PNȚCD Arad, în cadrul acestei întâlniri, consilierii municipali și județeni vor prezenta un raport de activitate de la începutul mandatului și până în prezent.

D. Albu

Iliescu și Năstase au discutat

Măsuri sociale, privatizarea și impozitarea

Președintele Ion Iliescu și premierul Adrian Năstase au discutat, la întîlnirea de lucru pe care au avut-o aseară, despre măsuri sociale pentru perioada de iarnă, criteriile pentru obținerea statutului de economie de piață funcțională și aplicarea cotei unice de impozitare.

Potrivit unui comunicat remis agenției MEDIAFAX de Biroul de presă al Președinției, pe agenda discuțiilor s-au aflat și ajutoarele pentru pensionari și țărani, structura și cuantumul ajutoarelor de încălzire , pregătirea pentru iarnă a sistemului energetic și termic, situația stocurilor de cărbune, petrol și gaze, evoluțiile prețurilor la unele produse alimentare.

Șeful Executivului l-a informat pe președintele Iliescu în legătură cu faptul că Guvernul are în vedere pentru 2004 măsuri sociale suplimentare, cum ar fi dublarea pensiilor pentru pensionarii agricultori, menținerea prețului la energie termică la nivelul celui stabilit pentru iarna trecută, majoarea ajutoarelor pentru încălzirea locuințelor, introducerea alocației complementare pentru familiile cu mai mulți copii, aplicarea ultimei etape de recorelare a pensiilor din sectorul civil și militar.

Potrivit comunicatului, "președintele Ion Iliescu și premierul Adrian Năstase au evidențiat necesitatea îndeplinirii cît mai rapide a criteriilor pentru o economie de piață funcțională, trecîndu-se în revistă, în acest context, stadiul privatizării unor importante societăți comerciale".

Iliescu și Năstase s-au informat reciproc în legătură cu rezultatele vizitelor în Ungaria, respectiv la Bruxelles.

Primul-ministru i-a prezentat președintelui motivele și consecințele introducerii cotei unice de impozitare a veniturilor, precum și etapele și mecanismele aplicării acestei măsuri.

"Șeful statului a luat act de măsurile sociale care vor fi luate pentru atenuarea costurilor sociale ale restructurării industriale, cît și cele pentru crearea unor noi locuri de muncă în zonele cele mai afectate de șomaj", mai informează comunicatul Președinției.

Alte teme de discuție s-au referit la relația României cu partenerii europeni și cu SUA.

JOI, 18 SEPTEMBRIE 2003

TVR 1

7,00 Jurnalul de dimineață
7,30 Băieții de la Sport - s.
8,20 Din secretele naturii - doc.
9,20 Des. animate
9,45 Năzdrăvăniile fraților Kratt - s.
10,15 Teleshopping
11,00 Magnum - s.
12,00 Dragoste și răzbunare - s., rel.
12,55 Corect show! - rel.
13,10 Destine secrete - s., rel.
14,00 Jurnalul de prânz
14,30 Spectacolul lumii
15,00 În mintea lui Herman - s.
15,30 Panorama
16,50 Destine secrete - s. AP
17,40 Desene animate
18,00 Dragoste și răzbunare-s.
19,00 Jurnal * Meteo * Sport
19,45 Tragerile Joker și Loto 5/40
20,00 George, trăsnitul junglei - comedie 1997
22,00 7 zile
23,00 Jurnalul de noapte
23,30 Totul despre Adam - comedie 2000
1,05 Profesioniștii - rel.
2,15 Jurnal - rel.

TVR 2

7,45 Prim-plan - rel.
8,00 Documentar
9,00 Palete - doc.
9,30 Locuință pentru doi - s.
10,00 Tonomatul DP2
12,00 Biarritz - rel.
13,10 Tribuna partidelor parlamentare
13,40 Desene animate
15,00 Siesta
16,00 Biarritz - s.
17,00 Banatica - emisiune în limba sârbă
17,30 Pe față
18,00 Lege pentru toți
18,30 Știri regionale
19,00 Festivalul George Enescu
20,40 Orfanii - s.
21,40 Telejurnal
22,10 Stăpânul animalelor - s.
23,10 Arborele genealogic - f. Anglia (III)
1,00 Remix - rel.
2,30 Arborele genealogic - rel.

PRO TV

7,00 Teo - rel.
8,00 Știrile Pro TV - Ziarul dimineții tale
9,00 Tânăr și neliniștit - s., rel. (AP)
10,15 Spitalul de Urgență - s.
12,00 Maddie și David - s.
12,55 Știrile Pro TV
13,30 Capcana timpului - s.
14,30 Insule de vis - doc.
15,00 Savoarea bucătăriilor europene - doc.
16,00 Tânăr și neliniștit - s. (AP)
17,00 Știrile PRO TV
* Vremea
17,45 Teo - divertisment
19,00 Știrile PRO TV
20,00 Jack - f. SUA,1996, cu Robin Williams, Diane Lane, Fran Drescher
22,00 La bloc - s. comedie (AP)
22,30 Familia Bundy - s. (AP)
23,00 Știrile PRO TV
23,45 Film artistic
1,45 Marcă înregistrată
2,15 Știrile PRO TV
3,15 În spatele vălului: Un nou război rece? - doc.

TV ACASĂ

6,30 Povești adevărate
7,00 Pisica sălbatică - s., rel.
8,30 Dragoste și putere - s., rel.
9,15 Rețeta de Acasă - rel.
* Teleshopping
9,30 Învață spaniola cu Victor
10,00 De 3 x femeie
11,00 Amor real - s., rel.
12,15 (AP) Răzbunarea - s., rel.
13,10 5' shopping - rel.
13,15 Învață spaniola cu Victor - rel.
13,30 (AP) Secretul iubirii - s.
15,00 (AP) Dragoste și putere - s.
15,30 Salome - 2 epis.
17,30 Povești adevărate
17,55 Rețeta de acasă
18,00 Totul despre Camila - s.
19,00 (AP) Pisica sălbatică - s.
21,00 De 3 x femeie (AP)
22,00 Amor real - s.
23,00 (AP) Răzbunarea - s.
23,00 Răzbunarea - s. (A.P.)
0,00 Povești adevărate - rel.
0,30 **Totul despre Camila - s., rel.**
1,15 Chat Acasă

HBO

8,00 Miss Agent Secret - comedie 2000 (12)
9,50 Texas Rangers - w. 2001 (12)
11,20 Hollywood necenzurat: Madonna
11,45 Zoolander - comedie 2001 (12)
13,10 Cinema
13,35 Iacob și vampirul mascat - f. av. 1999
15,10 A șasea zi - f. acțiune, 2000 (12)
17,10 O lume perfectă - f. 1998 (12)
19,25 Cină cu prietenii - f. 2001 (12) cu Dennis Quaid, Andie MacDowell
21,00 Bucătarul și fetele lui - comedie, 2001 cu Hector Elizondo, Raquel Welch
22,45 Malena - f. Italia, 2000 (12) cu Monica Bellucci
0,15 Totul despre sex (16)
0,40 Mintea unui bărbat însurat - s. (16)
1,10 American Psycho 2 - thriller, 2002 (16)

PRIMA TV

7,00 Ambianța
7,30 Levintza prezintă - rel.
8,00 Video Star
11,15 Detectivi de elită - s. (AP)
12,00 Vânătoarea comorilor - s. (AP)
12,30 Prietene și rivale - s. (AP)
13,00 Luna sălbatică - s. (AP)
14,00 Prietene și rivale - s.
15,30 Minute de milioane
16,45 Star Factory
17,000 Serial
18,00 Focus
19,00 Socrii - s.
19,30 Star Factory
20,30 Al șaselea simț
21,30 Poliția în acțiune
22,00 Reporter incognito
22,30 Focus plus
23,30 Star Factory - talk-show
0,15 Clubbing Show
0,25 Clip Art-rel.
0,30 Socrii - s. rel.
1,00 Detectivi de elită - s.
2,00 Focus plus - rel.
2,30 Chat TV

ANTENA 1-TV ARAD

6,00 Emis. lb. germană - rel.
6,30 Știri Arad-rel.
7,00 Observator
8,00 Zile din viața... - s.
9,00 Soledad - rel.
11,00 Isabela - s.
13,00 Știrile amiezii
13,15 Zile din viața noastră - s.
14,00 Vraciul - rel. AP
15,00 Tenis în direct - BCR Open Romania
16,05 Pactul de stabilitate
16,30 Știri Arad
17,00 Telenovelă
17,30 Yago - s.
19,00 Observator
20,00 Presidio - f. SUA, 1988
22,00 Marius Tucă show
22,30 Știri Arad
23,00 Observator
23,15 Știri TV Arad
1,30 Observator
2,30 Soledad - rel.
4,00 Yago - s.,rel.
5,30 ispita - rel.

TV RCS

9,00 Desene animate
9,30 Știrile RCS 1
10,15 Tradiții și folclor
10,30 Cavaleri și războinici - doc.
11,15 Preciosa - s., rel.
12,00 O oră cu Dani Dascălu - rel.
13,00 Tradiții și folclor - emis. culturală
13,30 Știrile RCS 2 - rel.
14,15 Videoclipuri
14,30 Preciosa - s.
15,15 Videoclipuri
15,30 Joia populară
16,30 Emis. în lb. maghiară
17,30 Știrile RCS
18,10 Videoclipuri
18,15 Câte ceva despre dragoste - f. AP
19,45 Playabout - s.
20,00 Atitudini (UVVG) - emis. informativă
21,00 Prim-plan
22,00 Știrile RCS
22,40 Banzai Runer - f. (12)
24,00 Închiderea programului

B1 TV

7,30 Știri
8,35 Trenul vieții - rel.
10,00 Ne privește
11,00 Telenovelă - rel.
12,00 Fan X
13,00 Unwed Father - f., rel.
14,45 Fotbal Spania - rel.
16,45 Ne privește
17,45 Max It.
17,55 Info-economic
18,00 Știri
18,45 Telenovelă
19,55 Info economic
20,00 Ediția de seară
20,30 Down to you - f. 2000
22,30 Trenul vieții
0,00 Fan X
1,00 Chat TV.

TELE 7 ABC

7,35 Șapte știri - rel.
10,00 Lumea lui Julian Singh - rel.
10,30 Cutia muzicală - rel.
12,00 Vacanțe de pomină - rel.
12,30 Cocktail japonez
13,00 Chiar dacă pleci - f. rel.
15,00 Guță și muzica lui - rel.
17,00 Cocktail japonez-rel.
17,30 Lumea lui Jonathan Singh
18,00 În căutarea Cenușăresei
18,50 Vacanțe de pomină
19,20 Șapte știri
20,00 Joni - film
22,00 Loto - Pariu trio
22,10 EuroMax
23,15 Șapte știri
0,00 Activ FM

REALITATEA TV

7,00 Jurnal
7,15 Trezirea la realitate
10,00 English News
10,15 AutoMondial
11,00 Jurnal
11,45 Reportaj
12,00 Știri
12,15 În centrul atenției
13,15 Bătălia pentru România
16,00 Jurnal
16,45 Reportaj
17,00 Știri
17,15 Audiența în direct
18,00 Știri
18,30 O vedetă la mare
19,005 Sport Mania
19,30 În centrul atenției
20,15 2010
21,00 Jurnal
21,45 Bătălia pentru România
1,00 Știri

Redacția Adevărul nu își asumă răspunderea pentru modificările ulterioare intervenite în programele TV

UDMR nu este de acord cu parcul reconcilierii propus de președintele Ion Iliescu

Încercarea sepepiștilor de a izola presa arădeană de președintele Ion Iliescu, sosit marți noaptea pe Aeroportul din Arad, venind de la Budapesta, a eșuat. După un mic dialog cu reprezentanții administrației publice locale (Dan Ungureanu - prefectul județului, Caius Parpală - președintele Consiliului Județean și Dorel Popa - primarul municipiului Arad), fiind rugat de Corina Crețu - purtătorul de cuvânt al instituției prezidențiale - impresionat că ziariștii arădeni au așteptat mai mult de trei ore pentru a adresa câteva întrebări șefului statului, Ion Iliescu s-a înduplecat să discute cu presa.

Nu statuia a fost scopul vizitei

Președintele a explicat că a avut, în Ungaria, întâlniri cu președintele Madl Ferencz, în cadrul cărora au fost puse în discuție mai multe probleme: situația românilor din Ungaria - șeful statului a dat asigurări că Guvernul român se va implica în protejarea valorilor culturale românești din țara vecină; Monumentul celor 13 generali - reamplasarea acestuia este o certitudine, însă nu în Piața Pompierilor - cum sună hotărârea CLM Arad, ci într-un parc, al reconcilierii, alături de alte monumente. Totuși, șeful

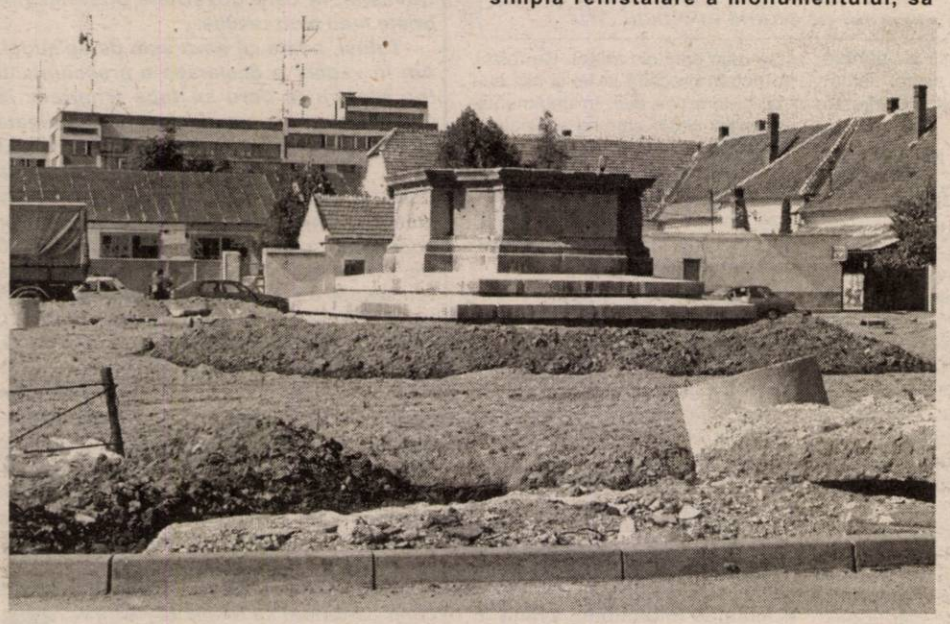

Pe șantierul din P-ța Pompierilor este liniște, semn că, deocamdată, rămâne cum a zis domnul președinte Ion Iliescu. Instantaneul a fost surprins ieri, 17 septembrie 2003, la orele amiezii.

de la Cotroceni a declarat că în ciuda supozițiilor presei, vizita dumnealui n-a avut ca scop primordial statuia de la Arad.

Ion Iliescu a fost însoțit, pe tot parcursul vizitei sale de două zile în Ungaria, de ministrul Culturii și Cultelor, Răzvan Teodorescu, de experți guvernamentali. De remarcat că și rectorii universităților arădene Lizica Mihuț și Aurel Ardelean au făcut parte din delegație.

În privința Monumentului celor 13 generali, Ion Iliescu a mai declarat:

„Am căutat să explic partenerilor maghiari că una este percepția din Ungaria și alta a opiniei publice române. Anul 1848 a fost contradictoriu, nu s-au aflat pe aceeași parte a baricadei revoluționarii români și cei maghiari. De aceea, statuia nu are această conotație și de aceea guvernul liberal al lui Brătianu, în 1925, a decis demolarea monumentului. Acum, dacă se pune problema valorificării acestor piese, am zis să nu fie o simplă reinstalare a monumentului, să căutăm o formulă care să dea un semnal pozitiv, nu ca o cedare și revenire la o chestiune care evocă altceva, ci să încercăm să proiectăm aici, la Arad, un complex memorialistic care să vorbească despre ambele aspecte: și istoria comună, și istoria românilor și a revoluției maghiare, cu un mesaj pozitiv.Trebuie gândit un proiect".

În noiembrie, Ion Iliescu va veni la Arad

Probabil și ca urmare a lobby-ului făcut de rectorul Aurel Ardelean, Ion Iliescu a exprimat o poziție absolut nouă în ceea ce-l privește, referindu-se la sărbătoarea națională a României, despre care a spus că ar trebui să înceapă cu o zi înainte, la Arad. Astfel, șeful statului a afirmat că, pentru început, anul acesta ar putea veni în municipiu în 30 noiembrie, pentru a sărbători Unirea, urmând ca să aibă loc o dezbatere în plan național, cu persoane specializate.

Ion Iliescu

În cadrul întâlnirii cu presa arădeană, Ion Iliescu a mai făcut referiri la minoritatea română, declarația sa fiind publicată în ziarul nostru de ieri.

Răzvan Teodorescu

În ceea ce-l privește pe Ministrul Culturii și Cultelor, Răzvan Teodorescu, acesta a ținut să spună că la Arad va exista cu siguranță un parc și nu o piață, parc în care își vor găsi loc mai multe monumente, sculpturi contemporane care că evoce perioada 1848-1849.

Amplasamentul unui parc al reconcilierii - identificat săptămâna viitoare

Ieri am încercat să luăm legătura cu șefii administrației publice locale, în speță prefectul județului, președintele Consiliului Județean și primarul municipiului, pentru a afla care este opinia lor cu privire la rezultatele vizitei șefului statului în Ungaria, mai ales cu privire la reamplasarea Monumentului celor 13 generali.

Primul care a răspuns solicitării noastre a fost președintele Consiliului Județean, Caius Parpală: **„Administrația locală arădeană va trebui să pună în practică cele stabilite de președintele Ion Iliescu și președintele Ungariei, la convorbirile care au avut loc luni și marți în țara vecină și cele care vor fi stabilite săptămâna viitoare la întâlnirea dintre premierul Adrian Năstase și premierul ungar. Deci, conform celor stabilite, trebuie să căutăm un amplasament pentru un parc al reconcilierii, în cel mai scurt timp posibil. Un asemenea loc ar putea fi identificat săptămâna viitoare, atunci când ministrul Culturii și Cultelor, Răzvan Teodorescu, va vizita municipiul nostru".**

Prefectul Dan Ungureanu ne-a spus din capul locului că nu are de comentat nimic: **„S-a spus totul și eu n-aș mai avea ce adăuga".** În privința unui eventual amplasament, Dan Ungureanu ne-a precizat că există destui oameni, specialiști cu experiență, care să ofere idei. **„Este bine să-i ascultăm pe toți ca·să nu se repete ceea ce s-a întâmplat"** a adăugat reprezentantul arădean al Guvernului.

Caius Parpală

Din păcate, primarul Dorel Popa (și președinte PSD Arad) avea ieri telefonul închis, fiind plecat din municipiu. „Adevărul" va încerca contactarea acestuia astăzi, pentru a afla părerea domniei sale, mai ales că Dorel Popa a fost inițiatorul proiectului care a hotărât amplasarea Monumentului celor 13 generali în Piața Pompierilor.

Însă, lovitură de teatru! Într-o declarație acordată ziarului nostru, viceprimarul Levente Bognar, unul dintre liderii organizației locale a UDMR, sugerează că ar trebui respectată hotărârea CLM-ului și declară că nu prea este de acord cu soluția prezentată de președintele Ion Iliescu. **„Sigur, s-a găsit o soluție. Dar, dacă mergem pe principiul autonomiei locale, hotărârea Consiliului Local Municipal Arad ar trebui respectată. Vedeți dumneavoastră, Piața Pompierilor a fost dezafectată, s-a muncit acolo, s-au băgat bani. Cred că normal ar fi fost să vină o comisie centrală care să evalueze toată situația și să se încerce găsirea celei mai bune soluții. Eu cred că ar trebui să continuăm ceea ce am început"** a spus ferm Levente Bognar. Și, cu siguranță, această declarație va incita din nou spiritele. Spirite pe care președintele României, împreună cu ministrul Culturii și Cultelor, credeau că le-au detensionat.

Dan Ungureanu

Levente Bognar

Alin Olteanu

Politica la țară

„Actualii guvernanți sunt corupți"

NICOLAE BORCILĂ, 57 de ani, pensionar, Zădăreni

- Cu cine ați votat în 2000?

- Cu PSD-ul.

- La alegerile viitoare cu cine veți vota?

- Cu Partidul Democrat.

- De ce?

- Îmi place cum conduce Băsescu.

- Cum conduce țara PSD-ul?

- Actualii guvernanți sunt corupți. Toate știrile sunt despre afacerile ilicite ale pesediștilor.

- PSD a promis că va dubla pensia.

- Așa a făcut și Ceaușescu. A zis că mai dă o sută. La fel fac și aceștia. Acum, că se apropie alegerile, promit că vor face aia și aia, iar mai apoi vor spune că nu sunt fonduri.

- Ce ar trebui să facă actualul partid de guvernământ?

- Să-și respecte promisiunile. Au promis subvenții la agricultori, dar nu se vede nimic.

- Aveți pământ?

- Am făcut cerere de mai multe ori și nimic. Sunt sute de hectare necultivate de ani de zile ce stau în paragină. Cei care au lucrat la CAP ar trebui să primească măcar 50 de arii de pământ.

- Ce partid ar face dreptate?

- Vadim iar scutura pe cei ce și-au făcut averi ilicite.

- Ce părere aveți despre alianța PNL-PD?

- Până la urmă ei vor câștiga alegerile.

- Sunteți foarte sigur.

- Dacă ar veni și PRM-ul cu ei, ar câștiga 100%.

- Nu ar fi un fel de CDR?

- În CDR erau mult prea mulți.

- Pe cine l-ați vedea președinte al României?

- Stolojan este foarte bun.

Daniel Albu

PUNR s-a pus pe criticat

La conferința de presă de ieri a PUNR, cinci dintre membrii marcanți ai acestei formațiuni au declanșat o adevărată „avalanșă" de critici la adresa celor care gestionează problemele județului și municipiului. Emil Roman, președintele interimar al organizației județene, a condus „ostilitățile", fiind secondat de către vicepreședintele Ioan Popa, Ioan Miclăuș-președinte pe municipiu, Ioana Păscoi-președinte al organizației de tineret și Ioan Moș, care-așa cum a precizat Popa, și-a dat demisia doar din funcția de președinte, dar este în continuare membru al Biroului Județean și al Consiliului Național.

Au fost abordate probleme legate de Sănătate, Învățământ, Administrație Publică Locală și multe altele.

„Statuia Libertății" să fie trimisă la...Galați!

Evident, nu putea lipsi subiectul „fierbinte" al „Statuii Libertății". Peuneriștii apreciază poziția președintelui Iliescu, privind realizarea unui parc al reconcilierii, în altă parte decât în Piața Pompierilor, dar Popa rămâne la părerea că statuia ar trebui trimisă în Ungaria. Atenționat asupra faptului că Radu Vasile a propus donarea statuii către Ungaria, dar propunerea a fost refuzată, Popa a declarat sec: **„Atunci, dacă au refuzat-o, să o trimită la Galați!".**

● Patru peuneriști arădeni se vor deplasa la Cluj-Napoca, la delegația Permanentă, care se va întruni în 27-28 septembrie. Liderii filialelor județene vor raporta situația concretă a numărului de membri și de organizații. Conform celor declarate de către Popa, PUNR Arad numără 2057 de membri, în 62 de organizații.

S. Todoca

Comunicat de presă

Partidul Național Liberal, filiala Arad, constată cu regret revenirea în viața politică arădeană a unor practici ce le consideră apuse. Intimidări și declanșări de procese în justiție, care sub masca dreptului comun sunt de fapt o presiune politică, anihilarea adversarului politic și anularea dreptului la libera exprimare. Deschiderea de procese penale de către conducătorii Partidului Social Democrat, filiala Arad împotriva unor membri marcanți ai conducerii filialei PNL Arad - vicepreședinții filialei GAVRIL POPESCU, care deține și funcția de consilier local și MIHAI CALIMENTE - este o metodă pe care noua conducere a PSD Arad o introduce în viața politică arădeană ca lupta electorală.

Teama PSD-ului de a pierde alegerile locale și generale, de a-și pierde resursele, îi împinge spre gesturi care încalcă cele mai elementare norme de conviețuire politică.

Se dorește anihilarea conferințelor de presă ale PNL - singura forță din Opoziție - pentru ca în Arad să nu fie cineva - adversar politic - care să critice și să arate populației slaba guvernare care prejudiciază Aradul și arădenii și care să arate că de fapt sloganul electoral al PSD-ului **„mai aproape de oameni, împreună cu ei"**, nu este altceva decât **„mai aproape de oameni, cu mâinile în buzunarele lor".**

Sugerăm oamenilor politici din cadrul filialei PSD Arad să solicite celor care și-au pierdut rațiunea să revină la o viață politică normală în Arad.

Biroul Permanent Teritorial Filiala PNL Arad

Pentru că nu mai lucrează la Aris

25 de familii vor fi evacuate din căminul fabricii

(Urmare din pagina 1)

DECOR PENTRU UN FILM DE GROAZĂ

Aspectul blocului îți taie răsuflarea de la primul pas pe care-l faci în holul întunecos, insalubru, care-ți dă impresia că ai intrat într-o altă lume. Pânze de păianjeni, dușumele roase de vreme, pereți sparți, tencuială căzută, într-un cuvânt decorul perfect pentru un film demn de Steven Spielberg.

Camerele se încadrează și ele în același tipar: mici, îngrămădite, mizere, mobilate sumar de proprietari - o masă, un dulap din lemn și un pat cu saltea - și „îmbogățite" cu alte lucruri trebuincioase, de către chiriași. Bucătăriile sunt de fapt micile holuri de la intrarea în camere transformate și utilate cu strictul necesar pentru a putea să-și prepare oamenii o lingură de mâncare.

Toaletele și dușurile sunt comune, după modelul obișnuit al căminelor de nefamiliști, doar că stadiul lor avansat de degradare nu ne duce cu gândul la oameni. Instalațiile sunt defecte, spațiile pentru dușuri seamănă cu „amenajările" din lagărele naziste, iar despre toalete, chiar și cele de țară par a fi mai igienice.

Chiar dacă pare incredibil pentru mileniul trei, în blocul Aris locuiesc oameni. Oameni pe care i-a cuprins disperarea, când au aflat, în urmă cu mai bine de trei luni de zile, că vor fi aruncați în stradă. Pentru ei, ocupate de foști angajați ai Aris. Dar, în săptămânile care urmează, vor ajunge în stradă și restul chiriașilor, chiar dacă mulți dintre ei nu știu încotro s-o apuce.

Lăcrimioara Rotaru locuiește în blocul respectiv din 1995, când și-a urmat concubinul, fost angajat al fabricii de strunguri, ajuns și el să îngroașă rândurile disponibilizaților din cursul anului 2000. Motiv pentru care se regăsesc și ei pe lista celor evacuați cu forța din camerele ce le ocupă ilegal, după cum spune instanța.

„La începutul lunii martie ne-au expirat contractele de închiriere și nu au mai fost reînnoite. De atunci ni s-a pus în vedere să părăsim clădirea. Nu am fost de acord și am acționat proprietarii în judecată. Am pierdut procesul, iar din 18 iulie 2003 suntem bombardați cu somații. Acum au venit aici să ne dea afară cu forța, iar noi nu avem unde să ne ducem. Eventual, în fața primăriei, până când vom primi o locuință în care să trăim și noi omenește", ne spune **Luminița Rotaru** printre lacrimi.

Cornel Năstase n-a lucrat la „Strungu" niciodată. A reușit să-și facă rost de o cameră, pe care să și-o poată permite, chiria percepută fiind de-a dreptul insignifiantă - 100.000 de lei pe lună. Știe prea bine că nu ar trebui să ocupe acel spațiu, dar nici nu se gândește să plece, pentru că pur și simplu nu are unde.

Juristul fabricii încearcă să explice motivele evacuării

camerele mici și murdare, în care stăteau înghesuite până la șase persoane, erau o adevărată mană cerească.

LA UȘA PRIMĂRIEI...

Ieri, au fost programate pentru evacuare cinci camere din cele 25 **tribuite nimănui. Plus că, un domn de la spațiu locativ ne-a spus că locuințele se pot cumpăra, dar nouă nu ne-au dreptul să le cumpărăm"**, ni se destăinuie Cornel Năstase.

Mizeria - cuvântul de ordine în blocul Aris

Celelalte trei familii au părăsit imobilul încă de marți seara, pentru a nu ajunge să fie scoși cu forța din casă.

„SALARIAȚII NOȘTRI AU ÎNTÂIETATE"

Oprea Marcel, juristul departamentului de resurse umane din cadrul Aris, a încercat de mai multe ori să calmeze spiritele, explicând oamenilor motivul pentru care s-a luat această măsură. Fără prea mare succes. Când ești sărac, amărât și dat afară din casă, parcă nici o explicație, cât ar fi ea de logică, nu mai are nici un înțeles.

– D-le Oprea, de ce s-a luat măsura evacuării chiriașilor?

– Salariații de la Aris au prioritate. Avem multe cereri din partea lor, și, prin contractul colectiv de muncă, ne obligăm să le asigurăm locuințe de serviciu în limita posibilităților. Persoanele evacuate nu mai lucrează la noi, contractele au expirat, nu s-au mai prelungit, am ajuns în instanță care a dat o hotărâre irevocabilă de părăsire a locuințelor. Nu au plecat de bună voie și am ajuns în această situație.

– Chiriașii spun că li s-a refuzat cumpărarea camerelor cu pricina. A existat o ofertă de vânzare din partea societății?

– Nu. Ei se bazează pe o informație verbală primită de la un domn despre care eu nu am auzit vreodată. Conducerea Aris nu a intenționat niciodată să vândă spațiile locative. Mai trebuie adăugat că mulți dintre ei au restanțe substanțiale la plata întreținerii, dar nu acesta este criteriul principal pentru care s-a recurs la evacuare. Angajaților care au astfel de restanțe li se reține bani din salarii. Cu restul, nu putem proceda la fel și nici nu-i mai putem ține aici, în detrimentul oamenilor noștri, care nu au unde să locuiască.

Executorul judecătoresc Horia Păsculeascu a refuzat să comenteze în vreun fel, afirmând că-și face doar meseria, în baza unor dispense date de instanță.

O SITUAȚIE NEPLĂCUTĂ

Primăria Arad nu prea are cum să vină în sprijinul familiilor năpăstuite. Viceprimarul **Levente Bognar** spune că o soluție ar fi acele locuințe sociale pentru care Guvernul a promis alocarea unor sume de bani.

„Și pentru noi este extrem de neplăcut să ne trezim peste noapte cu niște oameni scoși în stradă, dar deocamdată nu avem soluții. Găsirea unor locuințe este o misiune imposibilă, având în vedere lungile liste de așteptare, pe care unii figurează de câțiva ani buni".

ÎNTRE MILĂ ȘI... ECONOMIE DE PIAȚĂ

Chiar dacă necazul oamenilor nu poate bucura pe nimeni, cei de la Aris nu pot fi învinuiți de nimic. A existat un proces, s-au trimis somații, s-a ajuns la executarea silită a familiilor, care nu mai înseamnă mână de lucru în fabrica de strunguri. Vorbim aici despre capitalism și economie de piață unde părerile de rău, mila și compasiunea nu se prea înghesuie.

Foto: Șt. Matyaș

Mintea de pe urmă

Nici nu știi cum să reacționezi la declarațiile președintelui Ion Iliescu, făcute cu prilejul vizitei pe care a efectuat-o zilele acestea în Ungaria. Să aplauzi? Să te amărăști și să dojenești? Cred, mai curând, că această din urmă atitudine se cuvine. Da, președintele Ion Iliescu are dreptate când spune: „Noi n-am procedat foarte bine, pentru că am fost într-un fel de defensivă. Tot trebuia să răspundem la revendicările și solicitările părții maghiare sau ale UDMR. Despre soarta românilor din Ungaria noi nu prea am vorbit și e bine să vedem lucrurile în oglindă." Dar faptul că președintele are dreptate, că în sfârșit constată și acceptă erori politice ireparabile, ale căror consecințe se vor vedea mai bine în timp, nu trebuie aplaudat. Măcar de-am fi învățat ceva din toți acești ani, din felul în care, răspunzând revendicărilor Budapestei și ale UDMR, am uitat de frații noștri de sânge din Ungaria, ba am uitat până și de sentimentele, de demnitatea românilor din Ardeal, ca să nu mai vorbim de prigoana românilor din zona Harghita-Covasna, la care guvernele post-decembriste n-au avut reacție.

Totuși, poate că ceva este de aplaudat. Am în vedere o declarație a președintelui Ion Iliescu în care se face trimitere la chestiunea monumentului ce era gata-gata să fie inaugurat în două-trei săptămâni: „Ei spun, declara președintele referindu-se la doleanțele părții maghiare, că amplasarea statuii va liniști comunitatea maghiară. Dar societatea românească nu e important să fie liniștită?" Dă-ne, Doamne, mintea românului de pe urmă, că abia atunci, în ceasul al 12-lea se încumetă el, românul, să se mai gândească și la sine - cu revoltă, dar cu spirit de dreptate. Păi, chiar așa: la noi, la „liniștea" noastră când ne mai gândim? Când vom învăța să tratăm problemele bipolar și nu unilateral? Când vom înțelege că este anormal și profund dăunător să tot dăm înapoi, să cedăm „ca să fie bine", să fie înțelegere? Pe noi cine ne înțelege? Sau, poate, ce simțim și ce dorim noi nu interesează pe nimeni.

Cum am mai spus-o, liniștea vine atunci când partenerii se respectă reciproc, când se prețuiesc unul pe celălalt, când au aceleași interese - o viață mai bună - și când luptă umăr la umăr pentru această viață mai bună. În acest context, monumentul de care se tot face vorbire nu are darul să ne adune ci, dimpotrivă, să ne separe, retrimițându-ne în trecutul sumbru. Cred și eu într-un parc al reconcilierii și am fi mândri ca el să se zămislească aici, la noi, la Arad, iar odată cu el să înceapă și adevărata reconciliere maghiaro-română de care Ion Iliescu vorbea prin 1996, dar care a rămas o propunere ce n-a prea găsit reacția cuvenită.

ACCENTE

Tristan Mihuța

Locuitorii din Gai - terorizați de tiruri

Șaptesprezece proprietari de case aflate în cartierul Gai, de-a lungul șoselei de centură, au semnat o petiție către ziarul nostru.

Pe strada Tribunu Corcheș, trec zilnic sute de tiruri, spre și dinspre Nădlac. Din cauza vibrațiilor produse de cele 40 de tone cât cântărește un autovehicul încărcat, imobilele mai vechi au de suferit. Pereții crapă, tencuiala cade. **„Drumul European este necorespunzător în primul rând pentru că trece prin centrul cartierului, este un trafic greu și foarte intens, care pune în pericol rezistența și construcția caselor de locuit"**-ne-a relatat d-ul **Mihai Popa**, unul dintre locuitorii de pe această stradă. Sesizările care s-au făcut la Poliție în acest sens au trezit interesul organelor competente, care au instalat două indicatoare, unul cu limitare de viteză, iar altul cu interzicerea claxonării. Totuși, participanții la trafic întorc capul în momentul în care ajung în dreptul acestor indicatoare.

O altă problemă cu care se confruntă cetățenii acestui cartier, o reprezintă lipsa marcajelor pentru trecerea de pietoni. **„Nu există trecere pentru pietoni, decât la o distanță de un kilometru una de alta, nu există pistă pentru biciclete, iar din acest motiv s-au petrecut și multe accidente mortale"**, spune d-ul **Mihai Popa**. Ce este de făcut? Nesiguranța în care își duc viața acești oameni, îi împinge să apeleze la organele de Poliție pentru ca acestea să ia măsurile necesare pentru a proteja siguranța și liniștea cetățeanului. Cum șoseaua de centură este finalizată de câțiva ani, traficul nu se poate devia și nici imobilele nu se pot muta pe o altă stradă. Prin urmare, s-ar cuveni ca edilii să amplaseze indicatoare ori de câte ori este necesar, asta pentru că din doua în două luni acestea „sunt luate de vânt". Pentru depistarea „corigenților" în ale circulației și o cameră video permanentă ar reprezenta o soluție bună. Locatarii susțin că ar suporta chiar ei cheltuielile nu prea mari pe care le necesită instalarea acestor „ochi". De altfel, orice ar face oamenii numai ca problemele lor, care nu țin de ieri, de azi, să fie rezolvate.

A. Oacheș

Cresc investițiile în județul nostru

Conform datelor furnizate de Direcția Județeană de Statistică Arad, valoarea investițiilor în județul nostru a crescut cu 57,9 la sută față de anul trecut, ponderea fiind deținută de achiziționarea de utilaje și mijloace de transport. În trimestrul doi al anului 2003, valoarea investițiilor din județul Arad a fost de 330,5 miliarde de lei. Din aceștia, 147,5 miliarde de lei, adică 44 la sută din totalul investițiilor, au fost cheltuiți pentru lucrări de construcții, 127,3 miliarde de lei pentru utilaje cu și fără montaj, 48,4 miliarde de lei pentru mijloace de transport, 7,3 miliarde de lei pentru alte investiții.

Simona Cuzman - directorul executiv adjunct al Direcției Județene de Statistică Arad informează că pe forme de proprietate, volumul investițiilor din trimestrul doi al acestui an se prezintă astfel: 233,3 miliarde de lei proprietățile majoritar private și 97,2 miliarde de lei proprietățile cu capital majoritar de stat.

N. Bodran

Trotuarele se „umflă” cu avize și devin movilițe

Orice așezare urbană cu pretenții de civilizație trebuie să aibă o concepție arhitecturală unitară. Adică să nu existe elemente care să distoneze cu restul ansamblului. De aceea, administrațiile locale au servicii de urbanism și amenajare a teritoriului care avizează și urmăresc felul în care se realizează construcțiile și alte lucrări de peisagistică urbană. Nu este mai puțin adevărat că fiecare om are propria sa viziune estetică, iar maxima cu gusturile care nu se discută vine în sprijinul acestei constatări. Nu de puține ori, proiectul pe care-l vrea beneficiarul se potrivește ca nuca în perete cu restul imobilelor din zonă. Tocmai de aceea, proiectantul are obligația să corecteze eventualele „derapaje” de la normele acceptate în materie.

Însă, cu toate că există niște reguli bine stabilite, rezultatele practice ajung, în unele cazuri, cu totul altfel decât proiectul inițial, adică pe hârtie.

De curând, pe Calea Iuliu Maniu, la parterul unui bloc s-a deschis o farmacie. Pentru locuitorii din zonă este un câștig să ai o asemenea facilitate la doi pași de casă. Incinta a fost renovată, iar trotuarul din fața clădirii refăcut cu pavele de beton vibropresat. Până aici toate bune, numai că trotuarul din pavele este mai înalt decât restul trotuarului care se găsește în zonă. Logic ar fi ca acesta să fie la același nivel cu cel existent, astfel încât trecerea de

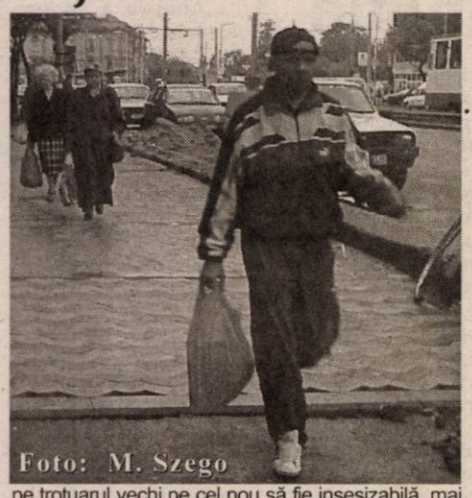
Foto: M. Szego

pe trotuarul vechi pe cel nou să fie insesizabilă, mai puțin din punct de vedere coloristic. Numai că acesta are o pantă atât la urcare cât și la coborâre.

Serviciul Disciplina în Construcții din cadrul Primăriei Arad urmărește dacă un imobil nou sau renovat a fost realizat conform proiectului.

Respectiva farmacie de pe Iuliu Maniu are autorizația 170 din 2 aprilie 2003. Conform documentației, trotuarul era prevăzut cu două pante la care diferența de nivel față de trotuarul existent este de 17 centimetri. „Totul este legal. Problema este dacă s-au respectat întocmai cotele prevăzute în proiect. Colegii mei vor merge la fața locului să constate exact acest lucru”, a precizat Viorica Graur, șefa Serviciului Disciplina în Construcții de la Primăria Arad.

Mai există totuși și o altă problemă. Investitorul nu a greșit cu nimic. A avut toate avizele, iar lucrarea s-a realizat conform proiectului. Însă situația de față poate să devină un precedent. Poate veni un altul care vrea să-și facă un șanț în trotuar. Care să fie și realizat pentru că are toate autorizațiile. Nu am văzut niciunde în Europa trotuare cu movile. E în logica lucrurilor ca un trotuar să aibă o planeitate cât mai bună. Sigur, denivelări mai sunt și la Praga, însă ele au fost create de acțiunea timpului, nu după un proiect aprobat. Regretatul arhitect Miloș Cristea spunea, cu puțin înainte de dispariție, că „Aradului de după Revoluție îi lipsește o concepție arhitectonică unitară și că tindem spre kitsch”.

O remarcă amară dar care parcă începe să se contureze...

G. Constantinescu

Percepții

(Urmare din pagina 1)

În plus, Năstase s-a oferit să prezinte asigurări că privatizarea Petrom, singura companie petrolieră din Europa Centrală și de Est, relativ imună la crizele petroliere pentru că își acoperă din producția internă 75% din capacitatea de rafinare, este ireversibilă. Și aproape de la sine înțeles, Executivul vrea să încheie până la sfârșitul lui octombrie atât proiectul de buget pe 2004, cât și să pună punct discuțiilor cu FMI pentru finalizarea primului acord stand-by dus până la capăt de România. Tănăsescu, ministrul de Finanțe a promis chiar „că politicile economice nu vor slăbi în 2004”. Ceea ce înseamnă că Guvernul a găsit soluția de a face și reformă dar și de a câștiga alegerile. Măi să fie? Pe de o parte și-a deschis ca un nabab sacul cu măsuri sociale destinate categoriilor nevoiașe, electoratul tradițional, pe de alta anunță că va continua politicile economice restrictIve. Adevărul este că asemenea măsuri sunt necesare pentru că în ultimele luni frumoasa creștere economică se cam dezumflă. Exporturile încep să stagneze (adâncind deficitul comercial) producția industrială nu mai are suflu, iar producția agricolă din cauza secetei e în regres. Investițiile nu au împins suficient economia înainte iar creșterea consumului intern determinat de mărirea salariilor și a creditului negu-vernamental (bani împrumutați din piață) din cauza incapacității economiei interne de a-i face față, s-a convertit în creșterea masivă, periculoasă a importurilor. În aceste condiții, politicile la care s-ar putea recurge nu pot avea decât un impact constrângător. Inclusiv asupra bugetului. În consecință nu se știe de unde ar putea fi finanțată dărnicia aducătoare de voturi a Guvernului. Iată de ce rezerva oficialilor UE, iată de unde și dorința acestuia de a schimba atât percepția lor asupra evoluției economiei cât și a seriozității promisiunilor Guvernului de continuare a reformei inclusiv în anul electoral. Însă nu numai UE trebuie cucerită, ci și FMI-ul care contează mult în ecuația raporturilor cu Uniunea. Lucru demonstrat de faptul că decizia, liberală în fond, a adoptării cotei unice în impozitarea veniturilor va fi pusă în aplicare numai dacă se obține acordul Fondului. În primul an de aplicare a impozitului unic se estimează o reducere a veniturilor la buget cu 5.000 miliarde și aceasta nu este, evident, un argument favorabil proiectului. Or dacă așa stau lucurile atunci nu se înțelege nici de ce a fost necesară adoptarea lui în pripă fără a fi discutat nu doar cu partenerii sociali dar nici măcar cu Fondul care se știe, este extrem de sensibil când e vorba de reducerea veniturilor bugetului. Explicația ar putea fi că odată cu apariția pe piața electorală a alianței PNL-PD, Guvernul se vede obligat să dea un semn de prietenie și clasei mijlocii (potențialei clase) întrucât măsura încurajează îndeosebi veniturile mari. Poate își schimbă și ea percepția asupra ofertei PSD.

Căsuțele și spațiile comerciale de pe strand vor fi scoase la vânzare

● *Banii vor fi investiți pentru un camping, canalizare și spații verzi*

Gospodărirea Comunală va vinde, în această toamnă, așa cum s-a promis, atât căsuțele de pe strand, cât și spațiile comerciale, ceea ce va aduce un venit substanțial societății din subordinea Consiliului local municipal. Conform declarațiilor directorului GCA, Coloman Edeleni, societatea așteaptă oferte din partea firmelor pentru

evaluarea căsuțelor de pe strand. **„Facem o selecție pentru evaluarea căsuțelor, iar în plus, am depus o cerere la Primărie, conform HG 577/2002, pentru a ne aproba această acțiune. Vânzarea se va face prin negociere directă cu actualii chiriași, însă, nu e obligatoriu ca toate căsuțele să le vindem. Deocamdată nu se poate ști prețul, pentru că nu va fi un preț clasic, fiind vorba și de locul din incinta strandului, pentru că fără acest loc, n-ar fi această luptă pentru căsuțe“**, susține directorul GCA.

Coloman Edeleni a ținut să precizeze că toți banii vor fi reinvestiți în strandul Neptun. **„Banii vor fi investiți într-un camping pe care dorim să-l facem până la primăvară, compus din 15 căsuțe moderne, cu baie, dormitor, living, pentru ca cei care vin pe strand din alte județe să aibă unde înnopta. De altfel, am și depus documentația pentru acest camping, pentru că ne dorim cât mai multe locuri de cazare“**, ne-a declarat Edeleni.

Soarta căsuțelor o va împărtăși și spațiile comerciale de pe strand, care vor fi scoase la vânzare. Însă, aici, Edeleni precizează că vânzarea se va face după criterii stricte, în sensul că firmele restante la plata chiriilor nu vor putea să-și cumpere spațiile și, chiar mai rău, nici nu vor mai fi chiriași. **„La spațiile comerciale așteptăm aprobarea de la Primărie. Cei care au procese cu noi sau nu și-au plătit chiria nu vor putea cumpăra spațiile. Avem de încasat 1,7 miliarde de lei, ceea ce e o sumă destul de mare. Cei care nu au plătit vor rămâne chiriași, sau poate nici atât”**, spune directorul GCA.

Fondurile obținute vor fi folosite pentru canalizarea strandului, care va începe luna viitoare, pentru reînsămânțarea gazonului cu iarbă rezistentă la secetă sau trafic și la realizarea unei instalații subterane pentru irigat.

Cosmin Mihuța

Centru de respiro pentru copiii cu handicap neuromotor și părinții lor, la Șofronea

Primul de acest gen din România

Din cele aproape 1050 de persoane cu handicap neuromotor sever din Arad, 76 sunt copii. Din asistenții persoanali ai persoanelor cu handicap sever, 98% sunt părinți. În urma discuțiilor purtate între aceștia și reprezentanții diverselor fundații arădene, părinții și-au exprimat dorința de a avea un loc unde copii lor să poată să stea două, trei săptămâni, loc unde ei, părinții, să aibă încredere să îi lase, unde să fie bine îngrijiți, să fie în siguranță și să se simtă bine. Pentru că unii părinți nu au avut o zi de odihnă de 20 sau chiar 30 de ani...

Fundația arădeană Alexandru, înființată în 1996, și-a propus rezolvarea acestei probleme prin înființarea unui „Centru de respiro”, atât pentru copiii cu handicap sever, cât și pentru părinții lor. Acesta va fi primul de acest gen din România. Cu sprijin financiar din partea Organizației Ecumenice DIAKONIA din Suedia, Fundația Alexandru a cumpărat o casă, cu un teren aferent de 1440 metri pătrați, în localitatea Șofronea.

Casa „Alexandru”, care va găzdui persoanele cu handicap neuromotor sever pentru perioade de câte trei săptămâni, a fost extinsă și adaptată nevoilor speciale ale acestora, pentru o mai bună funcționalitate și accesibilitate. Banii necesari dotării cu utilități a Casei „Alexandru” au fost asigurați de către Autoritatea Națională pentru Persoanele cu Handicap (ANPH).

Conducerea Fundației Alexandru spune că activitățile Centrului de respiro se vor concentra pe îngrijire, consiliere spirituală, dar nu vor lispi nici activitățile recreative. „Casa Alexandru va răspunde cerințelor adresate de părinți, și anume de a avea un loc unde copiii lor să se bucure de o îngrijire corespunzătoare, de activități recreative măcar 2-3 săptămâni pe an, timp în care ei și-ar trage sufletul”, spune președintele Fundației, Monica Antoci.

Gerlinde Knap

AHNR - filiala Arad caută asistent proiect

Asociația Handicapaților Neuromotor din România, filiala județeană Arad, angajează asistent proiect pentru „Centrul de documentare, consultanță și consiliere pentru persoanele cu handicap și familiile lor”, normă întreagă. Candidații pentru acest post trebuie să aibă cunoștințe de redactare text Word, operații Excel, Internet, contabilitate primară și să vorbească fluent limba engleză. Ca și calități, spirit organizatoric, dinamic și flexibil, eficiență, dorință de perfecționare, aptitudini de comunicare. Persoanele interesate pot trimite prin poștă curriculum vitae până la data de 29.09.2003, pe adresa AHNR, fil. jud. Arad, Str. Tribunul Dobra nr.9, Arad. Cei selecționați vor fi contactați pentru interviu.

Arteziana de la Podgoria funcționează pe banii unor privați

Fântâna arteziană de pe lacul de la Pădurice a fost prima inaugurată de Primărie în această vară, lucrarea fiind realizată (așa cum se va întâmpla și cu celelalte fântâni) de către Gospodărirea Comunală. La inaugurare, mai marii Primăriei au adus presa, s-au lăudat cu ultima realizare, dar au uitat să specifice un lucru: fântâna nu funcționează cu bani de la bugetul local. Cum așa? Prin simplul fapt că, curentul electric necesar pentru funcționarea artezienei este luat de la... o terasă de pe marginea lacului, iar factura la curent e plătită de aceeași terasă.

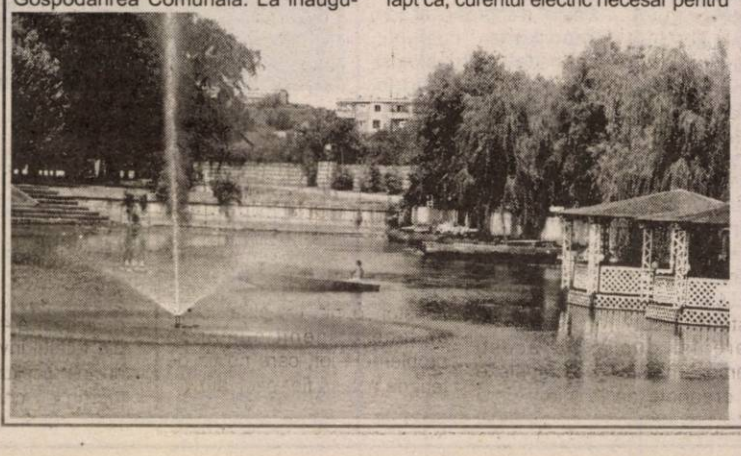

Era vorba de ceva provizoriu numai că, iată, a trecut o lună și arteziana se hrănește cu fondurile altora. Directorul Gospodăririi Comunale, Coloman Edeleni, cunoaște această situație și promite că ea se va remedia. „Știu că momentan curentul a fost tras de la terasa de pe lac. Lucrurile merg destul de greu la astfel de racordări, dar o să rezolvăm situația“, susține Edeleni.

Ar fi bine ca problema să fie rezolvată cât mai rapid pentru că e, totuși, jenant ca o firmă privată să plătească factura de curent pentru o arteziană. Mai ales când aceasta consumă non-stop, iar facturile nu sunt nici ele prea mici.

Cosmin Mihuța
Foto: Șt. Matyaș

La Arad se face artă digitală celebră deja în lume

Grupul Kinema Ikon a reprezentat România la Bienala de la Veneția

Grupul **Kinema Ikon** a luat ființă cu 33 de ani în urmă, și în tot acest timp s-a orientat către filme experimentale, video-art și video-instalații și, de zece ani încoace, tot mai pregnant, către arta digitală; cu alte cuvinte, a promovat constant trend-urile avangardiste în arta contemporană. Atelierul multimedia de pe lângă Muzeul de Artă din Arad și-a câștigat o faimă națională prin promovarea acestui nou tip de artă, hypermedia. Mai mult, grupul a luat-o mult înainte, făcându-se cunoscut și devenind apreciat în întreaga lume, la prestigioase manifestări de gen de la Paris, Liverpool, Berlin, Lucerna. „Vârful de lance" al grupului, cum îl numește teoreticianul **George Sabău** pe artistului **Călin Man**, a primit anul trecut premiul „The JavaArtist of the Year", lucrările lui au călătorit de la Sao Paolo la Sydney, de la Tokio la Paris, de la Atena la Hong Kong, de la Lisabona la Johannesburg.

Legătura cu unul din suporturile clasice ale artei (hârtia) este menținută prin revista **Intermedia**, editată cu regularitate de Kinema Ikon, publicație care a ajuns la numărul 17. La ultima ediție a Târgului de carte Bookarest, revista a obținut **Premiul pentru Experiment** pe anul 2002, acordat de Asociația Scriitorilor Profesioniști din România (ASPRO).

În luna noiembrie a anului trecut, Kinema Ikon a impus Aradul, pentru câteva zile, ca centru al zonei de artă multimedia, prin organizarea unui simpozion național, la care au participat artiști și teoreticieni din domeniu din București, Cluj, Timișoara, Iași, Budepesta, Amsterdam. Acest simpozion, precum și celebritatea lui Călin Man în lume au atras cel mai recent succes internațional al grupului - **Kinema Ikon a reprezentat România la cea de-a 50-a ediție a Bienalei de Artă Vizuală de la Veneția** (15 iunie - 2 noiembrie 2003), la care au participat 62 de țări. Pentru a da o măsură a importanței participării arădene pentru cultura română la momentul de față, ajunge să precizăm că revista bucureșteană „Observator cultural" a dedicat prima pagină, în două numere, Bienalei și grupului Kinema Ikon.

„Este cea mai importantă întâlnire internațională de artă contemporană", apreciază George Sabău. **„Din 1937 și România are un pavilion. Până în urmă cu patru ani, România era reprezentată de artiști clasici, însă Bienala de la Veneția este deschisă spre mijloacele alternative, de avangardă, experimentale. Or, în această lumină, noi românii am fost cam prăfuiți până acum. Însă, de patru ani, am început să ne racordăm la ce se întâmplă în lume".** La această ediție, toate lucrările au aparținut artei digitale, și din câte s-a văzut la Bienala de la Veneția din acest an, această artă și-a câștigat și un public destul de larg. **„A fost o afluență de public absolut senzațională"**, povestește G. Sabău. **„În primele zile au fost 7000 de vizitatori zilnic, ca să nu mai vorbim de directori de muzee, curatori, galeriști, critici. A fost, categoric, un succes de public, dar care s-a bucurat și de aprecierea specialiștilor".** Lucrările de la această ediție s-au subsumat temei „Vise și conflicte - Dictatura spectatorului".

La Bienală, alături de membrii grupului Kinema Ikon a fost și **Ruxandra Balaci,** director științific al **Muzeului Național de Artă Contemporană** de la București, instituția abilitată să propună reprezentanții României la Bienala de la Veneția. Lucrările din pavilionul României a fost structurate pe trei module - unul de grup, cu lucrarea colectivă **alteridem.exe** (realizată de **Peter Hügel, George Sabău, Călin Man, Caius Grozav, Roxana Cherecheș, Judit Anghel, Ioan Ciorba, Romulus Bucur, Alin Gherman**) și două lucrări semnate de **Călin Man**, **Esoth Eric** și **net.art_kit**. Și pentru că arta digitală are avantajul cert că poate fi „accesată" de oricine care are computer conectat la internet, adresele la care puteți intra în fabuloasa lume hypermedia propusă de artiștii amintiți sunt **www.v2.nl/Kinema-ikon** și **www.v2.nl/revoltaire**.

Cătălina Latu

Cronica literară

Maestrul singurătății

Aflat la a șaptesprezecea plachetă a sa, **Liniștea din zori** (Ed. Mirador, 2003), Lucian Suciu se poate considera mulțumit. Cele două părți ale recent apărutei plachete: „Liniștea din zori" și „În calmul penumbrei", calm elaborate, demonstrează o bună organizare a sentimentelor și gândurilor. Avem în față cea mai bună culegere editată de poetul arădean care a trecut cu succes pragul maturității spirituale. Cartea presupune, implicit și explicit, o concepție după care a scrie poeme este insuficient în traseul devenirii spirituale, deoarece, pe lângă acestea este nevoie de meditație. Iată de ce primei părți a culegerii, alcătuită din versuri, îi urmează a doua, care constă în cugetări, meditații, repere ale unui jurnal spiritual.

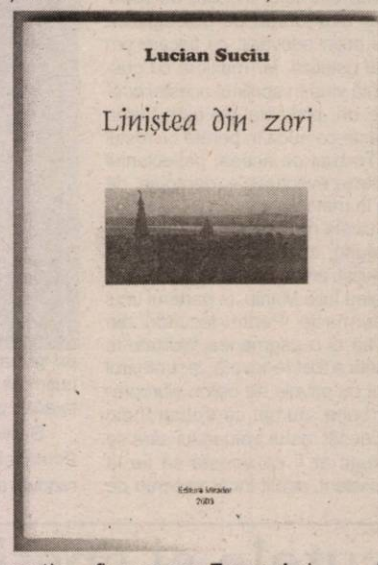

Observația din poemele ultrascurte este dublă, una interioară: „meditații... / amurgul liniștește / flacăra..." și, alta, exterioară: „în oraș dimineața - / grădinile, ființele sunt / atât de proaspete și vii..."

Sunt invocați la fiecare pas **Zazenul** și **Buddha Amida**. Însușindu-și singurătatea; poetul a lăsat în urmă tristețea: „caișii înfloriți / tristețile de altădată / nu mai sunt / decât o amintire..." Acuma, poetul din strada Eroului Necunoscut se delectează cu stelele, calea spre lumină, încrederea în el însuși, calmul zorilor, zvonurile de copii, vârsta de patruzeci și șapte de ani și gustă simplitatea bucuriei pure.

Dar iată ce cugetă Maestrul despre meditație: „Meditația nu e adesea decât o cale de supraviețuire... Realizezi însă că ești mai deschis... Mai deschis spre a învăța, mai deschis spre a tolera, spre a înțelege mai bine suferința sau felul de a fi al celuilalt."

Lăsând de la el, poetul se instalează în liniște, „departe de lumea obișnuită". În această postură e de înțeles că el va menține doar legătura „cu Cerul" și se va îndepărta de lux și efemer, adică „de partea negativă a orașului..."

Alteori meditația e o rețetă ale cărei componente sunt grădinăritul (vezi Voltaire cu al său „cultiver son jardin"), menajul („spălatul vaselor") și desenul.

„Liniștea din zori" este o lectură ale cărei plăceri seamănă mai mult cu câștigul, un câștig moral și spiritual. Poetul Lucian Suciu a devenit, în cele din urmă, după o tinerețe comparabilă cu furtunile de primăvară, un înțelept.

Petru M. Haș

Epopeea Păulișului

În cartea de aur a eroismului românesc se înscrie cu litere de aur și toamna înroșită de sânge a anului 1944, când mustul Podgoriei Aradului s-a amestecat cu sângele eroilor „Detașamentului Păuliș", care au oprit cu piepturile lor tinere ofensiva trupelor horthyste.

După actul de la 23 august, sub presiunea forțelor române și sovietice germanii au fost nevoiți să părăsească cea mai mare parte a teritoriului României. Regrupându-se în Ungaria, la începutul lunii septembrie nemții au trecut la ofensivă pe mai multe direcții la granița de vest a României, sprijiniți de mari unități ale armatei maghiare. Pe malul drept al Mureșului acționa o grupare de forțe maghiare de aprox. 20.000 de militari, printre care și devizia blindată „Budapesta", unitate de elită a armatei lui Horthy. La 5 septembrie a fost depășită granița iar la 11 septembrie a căzut Aradul. Gruparea avea misiunea de a parcurge defileul Mureșului spre Deva și Alba Iulia și, în conjuncție cu alte forțe, să cadă în spatele trupelor române și sovietice care luptau pe Mureșul superior, la Iernut și Oarba de Mureș.

În fața acestui pericol, Marele Stat Major al armatei române a dispus formarea în grabă a unui detașament de apărare care să se dispună în pusta și pe dealurile Păulișului pentru a interzice direcția Arad-Deva. Acest detașament a primit denumirea „Detașamentul Păuliș" și era format din aproximativ 1200 de elevi de la Școala de subofițeri de rezervă Radna, 600 de militari ai batalionului 61 artilerie grea, cantonat în Milova. La comanda detașamentului a fost numit colonelul Alexandru Petrescu, comandantul Școlii de la Radna. În scurt timp a fost realizat sistemul defensiv cu eșalonul întâi în fața localităților Cuvin, Ghioroc, Miniș și Păuliș iar în adâncime până pe dealurile pline de vii ale Podgoriei. Primul contact cu inamicul s-a luat în 13 septembrie și apoi, timp de o săptămână, bravii luptători au reușit să oprească cu mari sacrificii puhoiul dușman, în unele momente raportul de forțe fiind de 10 sau chiar 20 la 1. S-au evidențiat prin eroism, sfidând moartea, căpitanul Ioan Fătu, sublocotenenții Darius Popescu, Gheorghe Cizmaru, Simion Boian, subofițerul Ernest Bicha, elevii sergenți Slobodan Lera, Gheorghe Stamatoiu, Ioan Ecovescu, sergentul sanitar Elena Chiriță și mulți alții ca ei, știuți și neștiuți, care nu și-au precupțit sângele și viața pentru apărarea pământului strămoșesc.

După 17 septembrie ajung în zonă mari unități române și sovietice care sprijină apărarea și apoi trec la ofensivă, astfel că la 20 septembrie atacatorii se retrag urmăriți îndeaproape de trupele aliate, iar elevii de la Radna se întorc în școală în ovațiile populației civile și a camarazilor lor.

Deși de scurtă durată, efortul de război al „Detașamentului Păuliș" a impresionat prin importanța misiunii, intensitatea trupelor și raportul de forțe covârșitor favorabil în tehnică și oameni pentru dușmanul de atunci. Dar iubirea și sentimentul de patrie și sentimentul datoriei militare au fost mai tari decât focul armelor sau decât blindajul tancurilor și astfel la Păuliș s-au auzit din nou cuvintele magice ale Mărășeștilor „Pe aici nu se trece!"

Dorin Ocneriu

Monumentul eroilor de la Păuliş

Pagină de vitejie și supremă jertfă din istoria patriei, acel neuitat septembrie de foc 1944, în care elevii Școlii de subofițeri din Radna, au barat cu trupurile lor tinere pătrunderea armatelor hortiste în defileul Mureșului, a fost, în sfârșit, imortalizat printr-un monument remarcabil. Operă realizată de sculptorii arădeni Emil Vitroel și Ionel Muntean, cu concursul arhitectului Miloș Cristea, monumentul este amplasat în câmpia din fața comunei Păuliș, acolo unde s-au purtat luptele din septembrie 1944, în dreapta șoselei având ca fundal șirul de dealuri care închid orizontul.

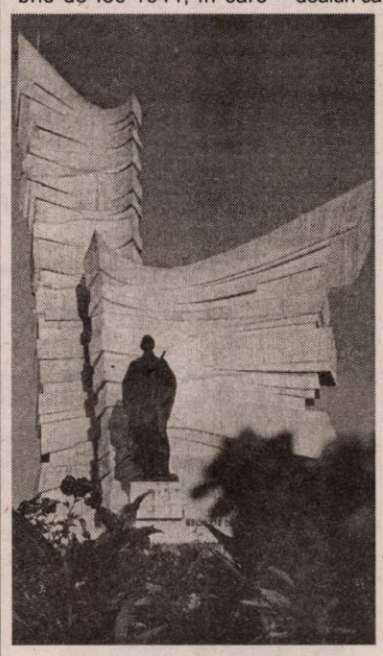

Monumentul domină suveren vastul peisaj, deoarece creatorii lui au înțeles că impresia de monumentalitate nu se naște simplist din supradimensionarea elementelor componente, ci este generată mai ales de energia interioară a ansamblului monumental.

În acest scop, arhitectul Miloș Cristea a inserat în ansamblul monumental un element arhitectural modern, realizat din beton aparent, înzestrat cu o mare forță de proiecție în spațiu.

În fața acestui element amplu, desfășurat pe verticală sub forma unui viguros și avântat joc de aripi, înalt de 15 metri, sculptorii au plasat pe un postament cubic statuia turnată în bronz a unui soldat tânăr, cu arma strânsă la piept, în semn de rezistență dârză și demnă. Întregul ansamblu este o compoziție contrapunctică în care, pe fondul grandios și dinamic, încărcat de patos dar fără grandilocvență al elementului arhitectural, statica solemnă a statuii dobândește virtuți simoblice: **„Nu, nici pe aici nu se trece!"**

Celebra deviză de la Oituz și Mărășești, încrustată în simbolica monumentului de la Păuliș, atrage atenția că poporul român va găsi întotdeauna în el însuși forța de a se împotrivi celor care ar îndrăzni să-i încalce pământul și libertatea.

Prin acest mesaj, transmis cu elemente simple limpede articulate, monumentul de la Păuliș devine un semn al epocii și al istoriei noastre contemporane, legate organic de întregul trecut de luptă al poporului român.

Elementul arhitectural și statuia sunt susținute de un soclu larg de beton, la care conduce un sistem de trepte de marmură, menite să sugereze ideea de „loc sacru".

În concepția autorilor săi, monumentul se împlinește ca un sanctuar în care noi, cei de azi, depunem prinosul de recunoștință datorat tuturor celor care s-au jertfit pentru libertatea noastră.

Ideea de recunoștință veșnică este subliniată de o faclă montată pe un piedestal ridicat în colțul drept din față al ansamblului monumental.

Geometria foarte spiritualizată a acestui monument atrage zilnic sute de călători care se opresc din goana mașinilor pentru o clipă de reculegere. Este rostul moral și patriotic al unui monument de înaltă semnificație care, suntem siguri, va ocupa, în curând un loc de prestigiu în plastica românească contemporană.

Horia Medeleanu

Ultimul episod...

Păuliș, septembrie 1944

Răsună atacul,
ATACUL...
Mătasea porumbului
secerată
de bruma mitralie-
relor...
Fulgeră baionetele,
liniile dușmanilor
pier-întâia,
a doua
și așa mai departe
până la linia
Vieții.
Dincolo de Ea
eram noi -
cu lacrimi în ochii
Istoriei...

Nicolae
Nicoară-Horia

Ion Iliescu - într-o vizită istorică pentru românii din Ungaria

Cuvântul rectorului Universității „Aurel Vlaicu", Lizica Mihuț - apreciat de Președintele României

(Urmare din pagina 1)

– Am fost prezentă la această întâlnire la nivel înalt deoarece Universitatea „Aurel Vlaicu", în preajma vizitei președintelui României, a semnat un Protocol de colaborare cu Autoguvernarea pe Țară a Românilor, privind extinderea competențelor Universității „Aurel Vlaicu" pentru a organiza în mod concret cursuri și programe de pregătire a românilor din Ungaria.

Președintele a urmărit cu mare interes intervenția noastră, care s-a referit și la relațiile pe care Universitatea „Aurel Vlaicu" le are, din 2000, cu Autoguvernarea Românilor din Ungaria. Dl. I. Iliescu a apreciat cel mai mult că, în intervenția mea, am subliniat că este cazul să depășim faza bunelor intenții și a promisiunilor de circumstanță și să întreprindem cu adevărat și la modul concret activități de predare-învățare, în general de învățământ românesc pentru românii din Ungaria. Protocolul nostru se află în mapa Președintelui primită de la Autoguvernarea Românilor din Ungaria.

– În acest cadru, ați conferit diplome pentru comunitatea românească.

– Pentru că vizita Președintelui României la Gyula a fost considerată istorică, am conferit „Diploma de Merit" d-lui Traian Cresta, președintele Autoguvernării pe Țară a Românilor din Ungaria, pentru promovarea proiectelor Universității „Aurel Vlaicu" și înscrierea instituției noastre în Protocolul la nivel înalt dintre România și Ungaria. Ceea ce a apreciat Președintele este că șeful oficiului de la Autoguvernare, Tiberiu Iuhasz și d-na Eva Banyai au fost bursieri ai Statului român și au încheiat un stagiu de trei semestre la cursul postuniversitar de Relații Economice Internaționale la Universitatea

„Aurel Vlaicu". Ba, mai mult, P. S. Sofronie este absolvent al Facultății de Teologie din Universitatea „A. Vlaicu" și, în prezent, Senator Academic al universității noastre.

– Cu siguranță, Președintele României a apreciat demersurile Universității „A. Vlaicu" și ale d-voastră, pentru implementarea învățământului românesc în spațiul locuit de români în Ungaria, mai ales dacă avem în vedere declarația făcută la sfârșitul vizitei de Președintele Ion Iliescu despre starea precară a școlilor și bisericilor în păstrarea identității românilor din Ungaria...

Rectorul Universității „Vasile Goldiș", Aurel Ardelean, prezență de marcă în delegația oficială

(Urmare din pagina 1)

– Ați participat la sesiunea festivă închinată unui eveniment deosebit în viața academică „140 de ani de la înființarea Catedrei de limba română de la universitatea budapestană".

– Sub auspiciile celor doi președinți, al Romaniei și al Ungariei, în Aula Magna a Universității "Etvos Lorand", s-a desfășurat această manifestare solemnă, care marchează aducerea relațiilor academice la un nou nivel european. Am prezentat o lucrare științifică privind colaborarea în domeniul limbii române între universitatea budapestană și instituțiile de învatamânt din trecut, de-a lungul timpului istoric. Am prezentat rolul pe care l-a avut Vasile Goldiș - patronul spiritual al universității noastre, ca student al universității budapestane, introducerea și oficializarea limbii române pe meleagurile arădene. Au fost prezentate aspecte ale colaborării lui Alexandru Roman – întemeietorul catedrei de limba română de la Budapesta, cu profesorii Ioan Goldiș, Bercianu și Gheorghe Papp.

– În cadrul vizitei a avut loc și ședința Comisiei Dunărene. Ce noutăți puteți consemna?

– Intr-adevăr, președintele Ion Iliescu a participat alături de reprezentanții țărilor scăldate de Dunăre și a lansat un proiect de mare anvergură: Dezvoltarea economică a țărilor dunărene, legat de conceptul ecologic al pro-

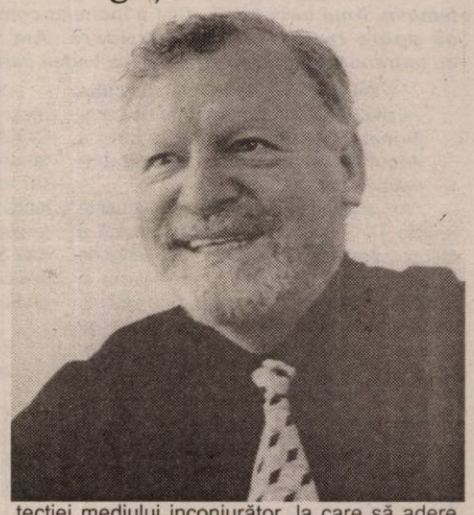

tecției mediului inconjurător, la care să adere țările riverane.

– Au fost abordate și alte aspecte din domeniul biologiei care să vizeze și județul nostru?

– Da, domnul ministru Ilie Sârbu, Ministrul Agriculturii, Pădurii , Apelor și al Protecției Mediului și Domnul Persany Miklos, Ministrul Protecției Mediului Mediului și al Protecției Mediului și al Apelor au semnat Acordul între Guvernul României și Guvernul Republicii Ungare privind colaborarea pentru protecția și utilizarea durabilă a apelor de frontieră".

Prin extinderea Academiei CISCO

Arădenii pot urma primul curs de JAVA din vestul țării

În această lună, Academia CISCO din cadrul Universității „Aurel Vlaicu" va lansa, în premieră în vestul țării, un inedit curs de programare intitulat „Fundamentals of Java Programming", realizat în colaborare cu Sun Microsystems. Mai multe amănunte despre organizarea și desfășurarea cursului le-am aflat de la CRISTIAN GAVRILĂ, deocamdată, singurul lector acreditat CISCO pentru a preda limbajul Java. Din cele discutate cu domnul Gavrilă, am reținut că:

Java face parte din limbajele moderne de programare, fiind astăzi unul dintre cele mai la modă limbaje, care oferă flexibilitate și independență față de sistemul de operare. Întâlnim astăzi Java în aproape orice domeniu, de la aplicații industriale, la editoare de text și chiar jocuri pentru telefoanele mobile. De multe ori, Java se ascunde în spatele unui sit web sau în spatele unei aplicații bancare. Java este mai prezent cu cel mult doi lucrând la un calculator. Cursul este săptămânal și se întinde pe parcursul a 15 săptămâni, orele fiind alese convenabil pentru studenți. Examenele se susțin pe internet, sub supravegherea instructorului, existând câte un examen pentru fiecare capitol din cele 15 și un examen final din întreaga materie. Materialul de studiu este pus la dispoziție de Academia Cisco.

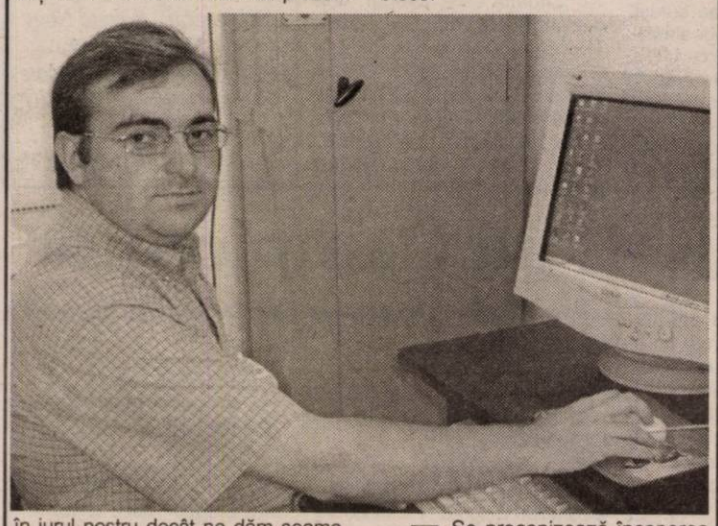

în jurul nostru decât ne dăm seama. Studenții acestui curs obțin două lucruri importante: învață fundamentele programării în limbajul Java și obțin o diplomă Cisco&Sun de programator Java.

Cursul este oferit în cadrul Academiilor Cisco, respectând normele internaționale Cisco, atât în privința condițiilor de desfășurare cât și a examenelor. O clasă cuprinde între 12 și 24 de studenți,

Se preconizează începerea unor clase pentru acest curs în perioada imediat următoare. Pentru detalii suplimentare, cei interesați ne pot contacta prin email la **cristigay@xnet.ro** sau prin telefon la 0722/700535. De asemenea, alte informații suplimentare despre Academia CISCO se pot obține de pe Internet, pe **cisco.uav.ro** sau la telefoanele 211060, 0745581110.

Comin Trif

Ministerul Sănătății și-a dat acordul de principiu pentru

Începerea lucrărilor la Clinica de Oncologie

clinica reprezintă cea mai mare investiție din județul Arad - 30 de milioane de Euro!

„Suntem într-o fază foarte înaintată în proiectul Clinicii de Oncologie și a Centrului de Cercetări Oncologice", a spus ieri, într-o conferință de presă, **prof. univ. dr. Aurel Ardelean**, rectorul Universității de Vest „Vasile Goldiș" și președintele C.A. al societății care va administra clinica. Afirmația se bazează pe un pas important în derularea proiectului: întâlnirea de la Ministerul Sănătății între investitorii italieni și partea română, pentru obținerea acordului Ministerului Sănătății și al Casei de Asigurări de Sănătate în privința începerii lucrărilor la clinică.. **„S-au analizat documentele depuse și s-a dat acordul de principiu"**, a declarat rectorul Ardelean. Astfel, în luna februarie a anului 2004, vor începe lucrările la viitoarea clinică, ce va fi inaugurată la sfârșitul lui 2004 sau începutul anului 2005. Printr-un acord cu casele de sănătate din țările vecine, la Clinica de Oncologie de la Arad vor fi tratați nu doar pacienți din țara noastră, ci și din Ungaria și Serbia.

Investiția se ridică la fabuloasa sumă de 30 de milioane de Euro, din care 27 de milioane sunt din partea investitorilor italieni, iar 3 milioane reprezintă contribuția Universității „Vasile Goldiș". **„Este cu siguranță cea mai mare investiție din județul Arad, însă nu acesta este cel mai important lucru, ci faptul că Aradul intră în elita științei medicale nu doar din România, ci la nivel european"**, a spus **Claudiu Cristea**, vicepreședintele Consiliului Județean Arad. De precizat că C.J.A., reprezintă partea română în acest proiect, alături de Universitatea „V. Goldiș" și de SIF Banat-Crișana.

La conferința de presă au mai fost prezenți și investitorii italieni. Coordonatorul proiectului, **prof. dr. Gian Luca Valentino** a detaliat structura clinicii, organizarea ei, asigurându-ne că pacienții vor beneficia de **„tehnica asistențială cea mai evoluată la nivel internațional"** și că vom avea aici, la Arad, un **„centru competitiv cu celelalte centre europene"**. Arhitectul **Nicola Rossati** a adăugat că **„am ales Aradul pentru că am avut încredere în autoritățile locale de aici"**.

În privința terenului de 6000 mp destinat clinicii, rectorul Aurel Ardelean a afirmat că acesta a fost intabulat și că problema rromilor care s-au „așezat" ilegal în zonă trebuie reglementată pe calea legii.

Cătălina Latu

Manuale școlare realizate de autori arădeni

În prestigiosul grup editorial CORINT din București au apărut două noi manuale școlare de Biologie, pentru clasa a XI și a XII-a, realizate de autori arădeni. Având ca autor pricipal pe dl. **prof. univ. dr. Aurel Ardelean** - rectorul Universității de Vest „Vasile Goldiș", manualele au o ținută științifică și grafică de excepție.

Pornind de la ideea că în ansamblul ciclurilor curriculare, clasele a XI-a și a XII-a fac parte din ciclul de aprofundare, manualele asigură dobândirea competențelor necesare atât integrării elevilor pe piața muncii, cât mai ales admiterii în învățământul superior la facultățile de profil.

Manualele cuprind și sugestii metodice referitoare la modul de abordare a tematicii teoretice și practice.

Aceste două noi apariții editoriale confirmă prestigiul de care se bucură școala arădeană de biologie în țară.

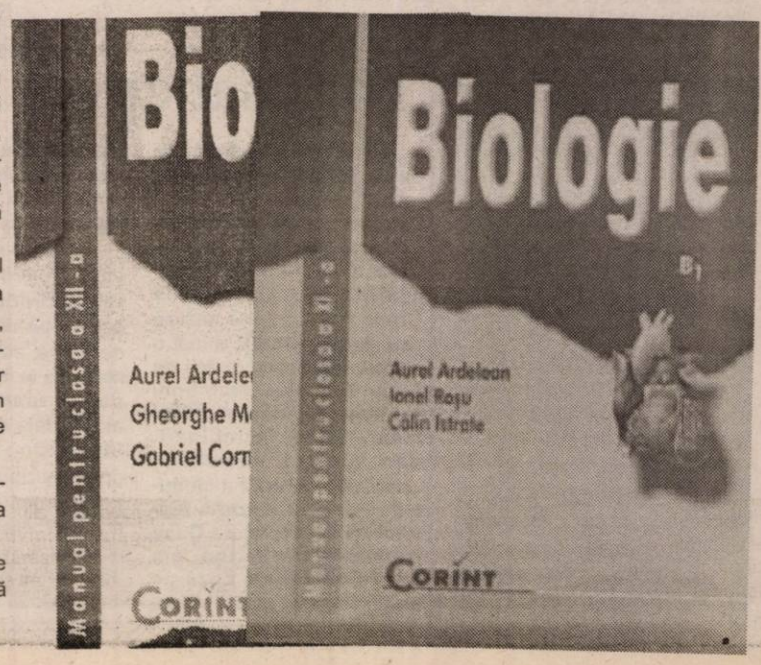

Invitatul nostru

Dorim să ajungem în semifinale!

Interviu cu Dan Moraru, antrenorul B.C. ICIM Arad

Mai este puțin și se dă startul unui nou sezon competițional la baschet feminin. Anul trecut B.C. ICIM a încheiat competiția pe locul al VI-lea, cu toate că spera la o clasare superioară. Am stat de vorbă, zilele trecute, cu antrenorul Dan Moraru pentru a vedea care sunt așteptările în acest an.

- D-le Moraru, au mai rămas câteva zile până la o nouă ediție de campionat. Sunteți mulțumit de cum a decurs această perioadă precompetițională?

- Am avut parte de două cantonamente reușite. Din nefericire, această perioadă a fost presărată de accidentări și absențe de la antrenamente. Anne Marie Părău și Ildiko Nagy au lipsit zece zile, fiind plecate cu echipa națională în Grecia. Apoi au intervenit accidentările: Moroșan, Nagy, Moiseev, Drăgoescu și acum din nou Nagy. Însă mă declar mulțumit de cum au evoluat lucrurile.

- Au venit patru jucătoare. Ce ne puteți spune despre ele?

- Cele două de la Bacău, Codruța Ciofu și Andreea Grigoraș, sunt fără experiență, iar pe celelalte două, Laura Drăgoescu și Anca Șipoș începem să ne bazăm.

- Majoritatea echipelor s-au întărit cât de cât cu jucătoare cu experiență. Nu reprezintă un dezavantaj pentru B.C. ICIM?

- Ba da. Anul trecut când am început această muncă de construire a unei echipe de viitor, am avut doar două jucătoare experimentate: Matei și Părău. Am crezut că și Ioana Grecu face parte, dar în urma unei discuții am aflat că ea mai mult ținea foaia. Am câștigat într-un an trei jucătoare: Grecu, Nagy și Moiseev. Acum este rândul lui Chirilă, Drăgoescu, Șipoș și cred că și Perdei.

- Toată lumea se plânge de jocul pivoților...

- Așa este. Randamentul pivoților într-un meci este mic. Mă refer aici la Ana Maria Chirilă și Corina Moroșan. Sper ca, odată cu trecerea timpului, să capete încredere în ele. Cu Ildiko Nagy este o altă problemă. Când joacă este foarte bine, ne ajută mult. În aceste condiții trebuie să fac improvizații, Grecu sau Șipoș să joace pivot. Cea mai bună soluție ar fi aducerea unor pivoți, însă perioada de transferuri s-a încheiat.

- B.C. ICIM s-a calificat la turneul final al Cupei României. Care sunt așteptările?

- Printre cele șase echipe ne aflăm și noi. Ocuparea unei poziții bune va depinde de vârful de formă pe care o să îl avem. Meciurile se vor desfășura după sistemul fiecare cu fiecare și chiar putem să prindem un loc pe podium. Oricum, acest turneu va avea un dublu scop: verificarea stadiului de pregătire înaintea returului și ocuparea unui loc bun.

- Recent s-a încheiat Cupa ICIM. Sunteți mulțumit de jocul fetelor?

- Mai puțin de jocul cu Rapid, unde randamentul a fost de 60%, în celelalte două confruntări s-a ajuns la 90%. Cum s-a văzut, nu ne-am putut baza pe pivoți.

- În primele patru etape B.C. ICIM va avea niște meciuri de foc. Va ieși basma curată?

- Ca un făcut vom întâlni Sportul Studențesc acasă, apoi Rapidul în deplasare, Clujul acasă și Livasul în deplasare. Este o situație în care orice se poate întâmpla, sperăm să câștigăm măcar meciurile de

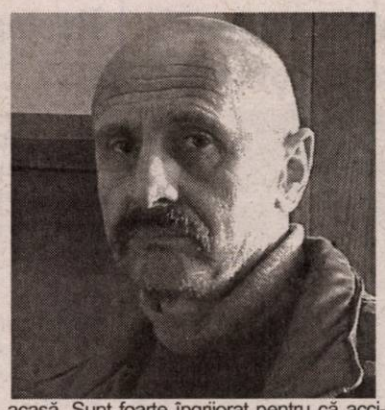

acasă. Sunt foarte îngrijorat pentru că accidentările nu ne dau pace. Drăgoescu de-abia de ieri (n.r. marți) și-a reluat pregătirile, Ildiko Nagy este incertă, iar Moroșan este semiaccidentată. Va fi greu, mai ales dacă nu ne vom putea baza pe pivoți.

- Va reuși B.C. ICIM o clasare mai bună decât anul trecut?

- Noi așa dorim, să ajungem în semifinale. Important este să fim mulțumiți de jocul per ansamblu, să ne dea speranțe că, cu câteva întăriri, putem aborda următorul sezon competițional cu obiectivul declarat de a juca finala.

- E prematur de spus, însă pe cine vedeți pretendentă la medalia de aur?

- Livasul sigur, nu mă pot pronunța asupra celei cu care va juca finala. Pot interveni mulți factori: jocurile de culise, accidentări, situații financiare și organizatorice și unele interese care se pot materializa la cavalerii fluierului.

- D-le Moraru, vă mulțumim.

Adela Ciolocoi
Anamaria Ursăchianu

Se reface tandemul Borugă - Popa, la F.C. UTA?

... azi o cafea, mâine, poate o (nouă) colaborare. Așa am putea caracteriza întâlnirea de ieri dimineață dintre actualul tehnician al UTA-ei, Gheorghe Borugă și antrenorul diviziunarei A, F.C. Bihor Oradea, Ionuț Popa. Acesta din urmă, aflat într-o situație delicată, cu nici o victorie în acest debut de campionat, e pe punctul de a fi destituit. Poate, jocul de sâmbătă, cu Ceahlăul, de la Piatra Neamț, să fie ultimul pentru nea' Popică pe banca bihorenilor. Depinde de rezultat și de... răbdarea suporterilor orădeni.

În această situație deloc de invidiat, Ionuț Popa ar avea alternativa unei colaborări cu Gigi Borugă, la timona UTA-ei. Se pare că, Gigi Borugă ar fi dispus să-i cedeze locul de antrenor principal, actualul tehnician al „Bătrânei Doamne" urmând să revină pe postul de director tehnic. Mai rămâne ca Ionuț Popa să fie acceptat și de membrii Consiliului de Administrație de la F.C.UTA, lucru cel mai dificil de realizat. Cu greu, actualul președinte al clubului, Călin Chișbora îl va putea ierta pe Mister pentru declarațiile mai mult decât acide din urmă cu câteva luni.

În altă ordine de idei, suporterii în „alb-roșu" îmbrățișează ideea refacerii tandemului Borugă-Popa, care dacă ar fi fost lăsat să lucreze - și nu am fi experimentat pe mâna unui depășit ca Radu Nunweiller - ar fi lăsat UTA tot pe prima scenă a fotbalului românesc. Sau, cel puțin, așa cred susținătorii UTA-ei...

D. Scridon

West Petrom, în turneu la Debrecen

Vineri debutează în localitatea maghiară Debrecen, un turneu internațional de baschet masculin, cu caracter amical. Invitată să participe, echipa arădeană West Petrom își va verifica potențialul în compania campioanei Ucrainei, a grupării B.K. Praga și a localnicilor, Debreceni Vadkakasok. De altfel, formația din Ungaria a fost prezentă la Cupa West Petrom, întorcând invitația pe bază de reciprocitate. Din lotul petrolist vor absenta Haslett și Toroman, în continuare accidentați, care nu vor efectua deplasarea. La rândul lui confruntat - în ultimul timp - cu probleme medicale, Tosic va fi menajat de conducerea tehnică. Plecarea spre Debrecen are loc chiar vineri, în ziua de debut a turneului, competiția finalizându-se duminică.

A. Hărțău

Polo

Astra U.A.V. Arad merge pe mâna tinereții în Superligă

Pe 18 octombrie a.c., debutează o nouă ediție a Superligii Naționale de polo, una la care s-a înscris și Astra Arad.

Detaliile cu privire la revenirea echipei arădene de polo în elita sportului cu mingea pe apă ne-au fost oferite de Gheorghe Biriș, președintele clubului.

Astfel, în primul meci, echipa arădeană va întâlni pe teren propriu pe Crișul Oradea. Superliga se desfășoară în etape duble săptămânale, în sistem tur-retur, încheindu-se cu patru turnee, ce vor desemna campiona și... retrogradatele.

Cristian Cosma va fi antrenorul care va încerca să nu se facă de râs cu o echipă formată pe „scheletul" campionilor de juniori II și III, dar întărită cu un Răzvan Ionescu și Bogdan Dragoș. De asemenea se speră în convingerea portarului Adrian Toma (actualmente în Germania), de a reveni între buturile celei mai tinere echipe din campionatul României.

„Am încheiat și un parteneriat cu Universitatea Aurel Vlaicu Arad, prin care sperăm să atragem jucători din țară. Regulamentele în vigoare spun că în cazul în care un jucător vrea să urmeze o facultate într-o localitate cu secție de polo, poate fi transferat fără grilă. Pe asta ne bazăm pentru a completa lotul echipei" - ne-a spus președintele clubului, Gigi Biriș.

Bugetul formației de polo pentru ediția de campionat 2003-2004 se ridică la aproape 800 milioane lei, bani ce vor fi asigurați cu ajutorul unor sponsori. Ținând cont de performanțele deosebit de valoroase ale juniorilor arădeni, dl. Biriș a solicitat Federației de specialitate înființarea unui Centru Național de pregătire la nivelul copiilor și juniorilor, având în vedere că suntem singurul oraș din țară care dispunem de două bazine olimpice, unul acoperit și altul în aer liber. Răspunsul „federalilor" va veni în câteva zile.

Săptămâna viitoare, C.S. Astra Arad va organiza o festivitate de premiere a campionilor naționali la polo, cu sprijinul C.L.M. Arad și a Consiliului Județean Arad, foruri care au sprijinit financiar în acest an activitatea poloistică juvenilă. Iar performanțele echipelor de juniori au răsplătit încrederea acordată.

Daniel Scridon

„Lovitură de teatru", la Tricotaje Ineu

Situația a devenit dramatică pentru antrenorul echipei Tricotaje Ineu, Sorin Cigan. Acesta se confruntă cu cele mai mari probleme de lot, de când se află la cârma formației ineuane. Nu mai puțin de șase jucători sunt indisponibili, pentru partida de sâmbătă, cu Minaur Zlatna. Și nu oricare, ci chiar cei mai buni!

Astfel, pe lângă Halasz și Mititi, care de-abia și-au reluat antrenamentele, după accidentările suferite, alți patru oameni de bază nu sunt apți de joc. Abrudean are o problemă la genunchi și nu se pregătește deloc, iar Cl. Balaci resimte dureri tot la genunchi, efectuând doar antrenamente ușoare. Cele mai grave accidentări au suferit R. Nagy și Luca, cei doi arzându-se cu var, în meciul cu UTA, din cadrul „Cupei României". Situația lor este disperată, deoarece nu s-au tratat deloc, iar arsurile s-au dovedit a fi de gradul doi și trei. Culmea e faptul că au fost duși la medic, dar nu s-au găsit medicamentele necesare în Arad, iar acum s-a apelat la un intermediar, pentru a se procura unguente din țara vecină, Ungaria.

În această situație, echipa Tricotaje Ineu a primit o adevărată „lovitură de măciucă", căci lotul e destul de restrâns, atât valoric, cât și numeric. Având în vedere faptul că Minaur Zlatna este una din candidatele la retrogradare, meciul de sâmbătă trebuie câștigat de elevii lui Cigan, pentru ca oaspeții să fie scufundați și mai mult în „mlaștina" din subsolul clasamentului.

Situația este, așadar, una deosebit de dificilă pentru Tricotaje Ineu și nu ne mai rămâne decât să sperăm că se va trece peste ea, iar după jocul de sâmbătă să putem trece în contul ineuanilor încă trei puncte.

Leo Sfâra

„Dispecerul" Roland Nagy este doar unul dintre jucătorii de care nu se poate folosi antrenorul Cigan, la meciul de sâmbătă.

Foto: Șt. Matyaș

Culturism

Bronz pentru Lucian Pantea

La Brașov s-a desfășurat zilele trecute Campionatul Național de culturism pentru seniori. Sportivul clubului Astra Arad, *Lucian Pantea*, a cucerit medalia de bronz în cadrul categoriei 90 kg. Un alt culturist legitimat la clubul arădean, Amir Zagran (cat. 80 kg) s-a clasat la finalul competiției pe locul patru.

D.S.

Fără sancțiuni la A.C.U. Arad

Mulți s-ar fi așteptat ca după înfrângerea de pe teren propriu cu Jiul Petroșani, elevii lui Marcel Coraș să fie trași la răspundere. Consiliul de Administrație al A.C.U. Vasile Goldiș Arad, după o analiză pertinentă a jocului, a luat o decizie înțeleaptă, aceea de a nu a aplica sancțiuni împotriva jucătorilor. **„S-au tras niște concluzii, dar acestea rămân în „bucătăria internă a clubului". Poate și datorită faptului că în meciul de Cupa României cu Zlatna, am folosit echipa de bază pe un teren greu, băieții nu au dat randamentul scontat la meciul cu Jiul"** - ne-a spus tehnicianul „studenților", Marcel Coraș.

Un lucru e cert, cel puțin până în iarnă, nou-promovata în Divizia B va marja pe același lot de jucători. Asta, deoarece, transferul lui Călin Mariș de la Târgoviște nu se poate realiza, jucătorul având deja două transferuri într-un an. În ce privește posibila „înregimentare" a golgeterului echipei „telefoniste", Nelu Ardelean, aceasta nu va mai avea loc, din motive necunoscute de către Marcel Coraș.

Întrebat, ce adversar ar prefera pentru etapa următoare a Cupei României, Marcel Coraș ne-a declarat: **„Eu fac politica clubului, iar conducerea va decide cum vom aborda următorul meci de Cupa României. Știu sigur că voi evolua în deplasare, probabil, la Jimbolia, pentru că Sdrobiș și CSM Reșița nu cred că vor pune mare preț pe competiția surprizelor. Indiferent de adversar, vrem să învingem și să ducem o echipă de Divizia A la Arad".**

D. Scridon

Liga Campionilor

În prima etapă a fazei grupelor Ligii Campionilor, marți, s-au înregistrat rezultatele:

Grupa E

● Manchester United - Panathinaikos Atena 5-0; ● Glasgow Rangers - VFB Stuttgart 2-1

Grupa F

● Real Madrid - Olympique Marseille 4-2; ● Partizan Belgrad - FC Porto 1-1

Grupa G

● Sparta Praga - Chelsea 0-1; ● Beșiktaș - Lazio 0-2

Grupa H

● AC Milan - Ajax 1-0; ● FC Bruges - Celta Vigo 1-1

Pe ultima sută de metri

Perioada pregătirilor se apropie de final și în ceea ce îi privește pe handbaliștii arădeni. Până pe 25 septembrie, când are loc plecarea spre Râmnicu-Vâlcea, locul de desfășurare al primului turneu al Ligii Naționale, antrenamentele continuă pe plan local. Poate ultima partidă de verificare va fi susținută vineri, când H.C. Sabina Arad se va deplasa la Timișoara pentru a întâlni Politehnica din localitate.

A. C.

Către TOȚI PENSIONARII

Sunteți așteptați să primiți:

PENSIA PLUS

- *Depozit în lei cu dobândă fixă de 17%*
- *Dobânda o puteți retrage în orice moment doriți*
- *Dacă desființați depozitul înainte de scadență, primiți o dobândă de 8,5%*
- *Depozitul este GARANTAT conform legii*
- *Veți participa trimestrial la o tragere la sorți având premii - bilete de odihnă și tratament în stațiuni balneo-climaterice*

(c.51/2003)

BANCA COMERCIALĂ CARPATICA

Arad, Calea 6 Vânători nr. 2-4, tel. 256.100

INSTALATORI

instalații termice și sanitare

CERINȚE:

- studii liceale tehnice sau școală profesională
- minimă experiență în domeniu
- disponibilitate la program de lucru flexibil

AVANTAJE:

- oportunitatea de a lucra într-o firmă de prestigiu
- pachet salarial atractiv

(c.103/2003)

Interviurile vor avea loc în data de 22 septembrie 2003 ora 9.00, strada Liviu Rebreanu nr. 70

Informații suplimentare la tel. 208280 și 206060

S.C. Compania de Transport Public S.A.

Angajează

- inginer autovehicule rutiere
- inginer constructor căi ferate

Condiții de angajare:

- studii superioare de specialitate
- domiciliul stabil în municipiul Arad
- fără desfaceri disciplinare în carnetul de muncă

Organizează curs de calificare în meseria de vatman

Condiții de înscriere:

- absolvenți de liceu sau școală profesională cu calificare în meseria de lăcătuș sau electrician
- domiciliul stabil în municipiul Arad
- stagiul militar satisfăcut
- fără desfaceri disciplinare în carnetul de muncă
- vârsta minimă 21 ani

Cei interesați se vor prezenta la sediul S.C. C.T.P. S.A. - Serviciul Resurse Umane până la data de 30.09.2003, având asupra lor următoarele acte:

buletin de identitate · livret militar · carnet de muncă · diploma de studii (original și copie xerox)

Informații suplimentare se pot obține la sediul societății în Arad, Calea Victoriei nr. 35 B-37 - Serviciul Resurse Umane, telefon 230.995; 230.912. (3535130)

cea mai modernă reprezentanță DACIA

la fiecare autoturism nou cumpărat ai un PACHET DE CADOURI SURPRIZĂ

drive test

autoturisme noi din stoc în rate și leasing cu avans 0%

service auto în garanție și post garanție, piese auto.

montăm și suprastructuri

TOATE ÎNTR-UN SINGUR LOC

Calea Aurel Vlaicu nr.282, tel: 22 70 56

SC VERBIȚĂ SRL

(C.A.360/2003)

S.C. Tehnodomus S.A.

str. Petru Rareș, nr. 28 Grădiște

Angajează

- șoferi posesori carnet conducere cat. B, C, D, E
- sudor
- lăcătuși
- zidari
- zugravi
- dulgher
- fierari
- muncitori necalificați

Informații la tel. 276.775; 276.613; 276.618.

(40442301)

S.C. Belsirim Automotive S.R.L.

Organizează concurs pentru ocuparea postului de

CONTABIL AUTORIZAT

Se oferă salariu atractiv.

Doriți să vă alăturați unei echipe tinere, dinamice, dornice de realizare?

Persoanele interesate sunt rugate să depună CV-urile la sediul firmei din **B-dul Revoluției nr. 82, ap. 21** sau prin **fax la nr. 252.326.**

(3535128)

ALPIN C

www.alpin-c.ro

ECHIPAMENTE DE PROTECȚIE și LUCRU

mănuși protecție · ochelari · căști protecție și viziere · antifoane · aparate de respirație Drager · costume speciale · material de avertizare și delimitare · centuri de siguranță și accesorii · truse sanitare · stingătoare · îmbrăcăminte impermeabilă · încălțăminte de siguranță · echipament de protecție electroizolant · îmbrăcăminte de lucru și timp liber · echipament militar · consultanță.

(c.398/2003)

Str. VASILE ALECSANDRI nr. 9

tel. 0257-214.620, tel/fax 0257-284.736

mobil: 0744.774.502, 0723.285.350

e-mail: Alpin_c@mymail.ro

Magazin de desfacere - str. CEAHLĂU NR. 13.

NOU PRODUCȚIE și INSCRIPȚIONĂRI TRICOURI și ȘEPCI.

ÎNVAȚĂ SĂ COMUNICI!

Philips Fisio 120 **9 $***

Motorola T190 **15 $***

Siemens A50 **19 $***

Alcatel 501 **25 $***

Nokia 3410 **54 $***

OFERTA CONNEX

- 50% reducere la abonament in primele 5 luni de contract si 20 de minute gratuite lunar in urmatoarele 5 luni (lunile 6-10).
  Oferta valabila pana la 30 septembrie 2003.
- Cu doar 7$, cumpara si activeaza o cartela SIM Kamarad sau Connex Go! si poti castiga** unul dintre cele 30 de telefoane Nokia 3410 puse in joc zilnic. In plus primesti un credit initial de 5$.
  Oferta valabila pana la 31 octombrie 2003.

*Prețurile nu includ TVA și sunt valabile doar pentru conectare în rețeaua Connex.
** Detalii referitoare la regulamentul promoției la www.connex.ro.
***Incarcator Auto, Hands Free, Husa pentru modelele Motorola T190, Nokia 3410 si Siemens A50. Incarcator Auto si Husa doar pentru modelul Alcatel 501(Hands Free incorporat). In limita stocului disponibil.

CG&GC® Soluții IT Complete Pentru Biroul Dumneavoastră

DEALER CONNEX

B-dul Revolutiei nr.42, Telefon: 0257.236.565, E-mail: cgarad@cg-gc.ro

www.cg-gc.ro 0722.55.77 99 www.gsm4all.ro

Compania de Transport Public Arad

anunță publicul călător că:

În data de **18.09.2003 între orele 8,30-13,00 se va opri circulația tramvaielor pe liniile 17 și 18,**

pe B-dul Nicolae Titulescu (Zona II-III), datorită unor lucrări la firul aerian.

Transportul călătorilor în perioada menționată va fi asigurat de autobuzele CTP Arad, care vor circula la un interval de 10 minute între Piața Podgoria și Zona II-III.

Abonamentele emise pentru liniile 17 și 18 vor fi valabile și pe autobuzele care vor circula în această perioadă.

Vă mulțumim pentru înțelegere. (c.523/2003)

S.C TRANSDARA S.A ARAD

ANGAJEAZA

SEF ATELIER

CONDITII : - studii superioare de specialitate auto rutiere;
- permis de conducere ctg.B,C,E;
- experienta in domeniu;
- domiciliu in Arad sau localitatile limitrofe, tel.;
- disponibilitate la program prelungit;

INGINER

CONDITII : - absolvent promotia 2003 - specialitatea auto;
- permis de conducere;
- domiciliu in Arad sau localitatile limitrofe, tel.;

RELATII:la sediul firmei din Arad,str.Liviu Rebreanu nr.95 sau tel.:256.308, 256.309

(c.a.444/2003)

EUROCONSULT

Arad, str. Gheorghe Popa, nr.7, ap.1, jud. Arad

Web: www.euroconsult.ro / e-mail: office@euroconsult.ro

Tel. 0257-257.143 Mobil: 0722-453.473 Fax: 0257-206.335

vinde:

- **TEREN arabil intravilan**
- **APARTAMENT cu 2 camere**

ambele situate în Județul Giurgiu

(3535117-3535126)

Obiectivele se vor vinde prin negociere directă sau prin licitații care vor avea loc săptămânal la sediul firmei. Pentru a intra în posesia caietelor de sarcini sau pentru a obține mai multe informații vă rugăm să ne contactați la unul din telefoanele de mai sus sau pe adresa de e-mail.

OFERTA DE OFERTA MATROS 2000

La fiecare mp de...

PODELE LAMINATE

trafic intens 7,2 mm **204.900***

GRATUIT ...folia izolantă - grosime 3mm

LAMBRIURI MDF si PVC

Tel.:0257 / 349 888 , 0744 / 755 896

Arad, C. A. Vlaicu nr. 28-32

(Vizavi de stadionul U.T.A-fosta școală de șoferi)

(C.A. 534/2003) * pret fara TVA

Decât să alergi în toate părțile și să irosești bani și nervi, mai bine vino la noi și vom face totul în locul tău. Nu trebuie decât să suni la unul dintre numerele noastre de telefon:

0723-414.988 sau 0745-301.180.

(4044238)

Societate comercială angajează urgent

AGENT VÂNZĂRI

Acte necesare: - cazier judiciar
- copie BI/CI
- copie act studii
- referință de la ultimul loc de muncă

Cerințe: - permis conducere cat. B
- experiență în distribuție minim 1 an

Informații la tel. 0257-270.343; 270.353. Fax 0257 - 270.212

(4044238)

ANIVERSĂRI

18 trandafiri și un călduros **„LA MULȚI ANI!”**, sănătate și fericire în viață pentru **SIMINA IOANA ROZ**, cu ocazia majoratului, din partea celor ce te iubesc. (Ag. Gurahonț)

VÂNZĂRI APARTAMENTE O CAMERĂ

Vând garsonieră, str. Praporgescu, bloc 9B, etaj III. Telefon 284616 sau 0745.902.931.

Vând apartament o cameră, gresie, faianță, parchet, apometre, bucătărie mobilată, semidecomandat, et. 4, izolație italiană, Calea Girocului, Timișoara, preț 13.800 Eu, negociabil. Telefon 0257-282507, 0744.760.675. (p)

Vând apartament 1 cameră mobilat, amenajat occidental, Podgoria (Maiakovski), preț 16.000 Euro. Telefon 277112; 0724.783.080. (18690)

Vând apartament 1 cameră 62 mp, preț 12.500 Euro, negociabil. Telefon 277112, 0724.783.080. (18690)

Vând garsonieră Piața Mică, etajul 2, 10.000 EU. Telefon 0257 - 256353. (19070)

VÂNZĂRI APARTAMENTE DOUĂ CAMERE

Vând apartament 2 camere ultracentral, modernizat, imobil vechi. Telefon 0723.572.499. (18466)

Vând apartament 2 camere ultracentral (stația Salvare), occidental, etaj 3, preț 23.900 EU negociabil. Telefon 277112, 0724.783.080. (18691)

Vând apartament 2 camere mobilat + amenajat occidental, lângă Liceul Moise Nicoară, preț 23.500 Euro, negociabil. Telefon 277112, 0724.783.080. (18691)

Vând apartament 2 camere, decomandat, neîmbunătățit, Micălaca, zona 300, etaj 4/4, preț 14.800 Euro, negociabil. Telefon 0740.236.955. (18791)

Vând apartament 2 camere, în stațiunea Moneasa. Telefon 313025, 349774. (18765)

Vând apartament 2 camere (110 mp), str. Mărășești, occidental, termotecă, termopan, preț 26.900 Euro. Telefon 277788; 0722.698.868. (18217)

Vând apartament 2 camere, stația Salvare (Intim), recent renovat, occidental, etaj 3, preț 23.900 Euro. Telefon 277788; 0722.698.868. (18217)

Vând 2 camere ultracentral, în casă, etaj I, 93 mp, 26.000 EU. Telefon 253364, 0722.257.409. (18738)

Vând apartament 2 camere, decomandate (Iuliu Maniu), etaj III, preț 22.000 Euro. Telefon 0723.308.286; 0744.589.950. (19049)

Vând apartament 2 camere Maranata, etajul 3, 18.500 EU negociabil. Telefon 256353. (19070)

VÂNZĂRI APARTAMENTE TREI CAMERE

Vând apartament 3 camere confort II, zona Vlaicu, Hateg. Telefon 0745.464.985; 243280. (18731)

Vând apartament 3 camere, et. III, zona 300 (Mal - Billa), termotecă, termopan, preț 34.500 Eu, cu garaj. Telefon 0724.259.913. (18888)

Vând apartament 3 camere, dependințe, boxă, ultracentral, cu Legea 112, pe sfârșite, nerevendicat. Telefon 0721.759.392. (18740)

Vând apartament 3 camere, decomandate, baie, WC serviciu, etaj 4/4, preț negociabil. Telefon 349379. (18855)

Vând apartament 3 camere, 80 mp, etaj 1, Gară (Mocheta), preț 22.900 Euro. Telefon 277788; 0722.698.868. (18217)

Ocazie! Vând 3 camere central, 164 mp, etaj I, birouri, cabinet, 32.000 EU. Telefon 213192, 0722.257.409. (18738)

Vând apartament 3 camere, decomandate, etaj IV, zona 700, preț 15.500 Euro. Telefon 219136. (19003)

Vând apartament 3 camere, etaj IV/IV, 2 balcoane (unul spre Bulevard), Podgoria, preț 21.500. Telefon 0723.308.286; 0744.589.950. (19049)

Vând apartament 3 camere decomandat, zona 300, 2 balcoane. Telefon 0724.423.172. (19098)

VÂNZĂRI APARTAMENTE 4-5 CAMERE

Vând apartament 4 camere decomandat, 2 băi, 2 balcoane, etaj III, zona Miorița. Telefon 219836 sau 0742.916.225. (18322)

Vând 5 camere Micălaca, contorizat, balcon închis, gresie, faianță, parchet, climă, boxă, complet decomandate, 2 garaje, 35.000 Euro, negociabil. Telefon 0745.708.485. (18287)

VÂNZĂRI CASE

Vând casă mare neamenajată, Boul Roșu, 35.000 Euro, apartament 1 cameră (casă) str. Vârful cu Dor, 4.200 Euro. Telefon 0722.344.705. (18522)

Vând sălaș pe șoseaua ARAD-PECICA, teren 7915 mp, curent trifazic, ideal pentru privatizare. Telefon 216517. (18309)

Vând casă cu ABC Chișineu Criș str. Înfrățirii nr. 15, la DN79, vad comercial, toate utilitățile. Telefon 520880. (8851805)

Vând casă cu etaj 6 camere, bucătărie, trei băi + punct sanitar. Telefon 0722.281.019. (18424)

Vând vilă, zona Jackson, 300 mp construiți, 400 mp teren, 130.000 Euro. Telefon 0744.987.736. (18198)

Vând apartament la casă 288 mp și spațiu comercial 100 mp, cumpărate cu Legea 112. Str. I.C. Brătianu, nr. 7. Telefon 0722.613.133. (18675)

Vând casă, VLADIMIRESCU, toate utilitățile (încălzire centrală, telefon, cablu, grădină, teren extravilan, anexe gospodărești). Telefon 514955, 257130; 0722.663.275.

Vând casă 3 camere, baie, bucătărie, încălzire cu gaz, garaj, curte, grădină, anexe, str. Sibiului. Telefon 278982, 0740.526.912. (18434)

Vând două case în Bârzava, nr. 13 și nr. 366. Vă rog sunați la 287572, între orele 19-22. (18769)

Vând casă cu grădină, Sânicolaul Mic, preț 10.000 Eu. Telefon 0766.741.323. (18818)

Vând convenabil casă pe strada Bariții, toate dotările. Telefon 0722.226.403. (18765)

Vând casă Pâncota, str. Grăii 8, 2.500 mp. Telefon 0257-282086, 0744.555.086. (18592)

Vând la 25 km de Arad (asfalt) casă familială, 6 camere, occidentală, termopan, încălzire centrală, gazon iarbă, garaj, total 2.800 mp, preț 79.000 Euro. Telefon 277788; 0722.698.868. (18217)

Vând apartament la casă, 4 camere, 2 băi, Legea 112, curte comună, confort deosebit, încălzire proprie gaz, garaj, zonă centrală, front stradal 15 m. Telefon 250308; 0722.692.973. (15719)

Vând casă Cicir, șoseaua principală, încălzire gaz, grădină 1.500 mp. Telefon 216405. (15719)

Vând casă, 2 camere, la 14 km Arad, 5.000 Euro. Telefon 0740.043.413. (18814)

Vând casă în cartierul Sânicolaul Mic, preț informativ 18.000 Euro. Telefon 288644. (18870)

Vând vilă, suprafață 240 mp, strada Păsunii 39, utilități: apă, gaz, canalizare, tâmplărie aluminiu, garaj, teren 800 mp, preț 75.000 Euro, negociabil; Vând apartament 2 camere, parter, Micălaca, bloc 508, strada Voinicilor, recent renovat, parchetat, contorizat, inclusiv mobilă bucătărie, nouă, preț 25.000 Euro. Telefon 0744.533.777; 0742.013.554. (8851716)

Vând casă în Ghioroc, 4 camere + dependințe, grădină, sere încălzite, piscină. Relații telefon 461392. (19038)

Vând în Șimand casă cu grădină mare și multe anexe. Telefon 373050. (8851814)

Vând casă central, 820 mp (Str. Deseanu), 3 camere, baie, bucătărie, etc, 72.000 Euro. Telefon 0722.606.527; 0723.308.286; 0744.589.950. (19049)

Vând urgent casă, neterminată în Mîndruloc, teren aferet 4.000 mp, preț negociabil. Informații 0742.679.200. (19063)

Vând casă mare, cu anexe pentru animale, 2.100 mp, Chișineu Criș, strada Crizantemelor nr. 10. Informații Chișineu Criș, str. Nicolae Bălcescu nr. 39. Telefon 520722. (8851815)

Vând urgent casă nouă în Cicir nr. 190, preț 18.000 Euro, negociabil. Telefon 0742.679.200. (19063)

Vând casă în Aradul Nou, 5 camere, suprafața 1440 mp, str. Bagdazar, nr. 72. Telefon 286580. (19087)

Vând casă 3 camere zona centrală, 37.000 EU, ocupabilă. Telefon 251475, 0745.809.586. (19095)

VÂNZĂRI SPAȚII

Vând SPAȚIU COMERCIAL 64 mp, Micălaca, 17.900 EU negociabil. Telefon 0744.531.875. (18649)

Vând GHERETĂ UTILATĂ la Boul Roșu. Telefon 0744.953.042. (18710)

Vând FERMĂ + CASĂ, toate construcții noi, la 30 km de Arad; vând COMBINĂ CLAAS motor Perckins cu echipament floarea soarelui, remorci, vendrover, tractor și toată gama de mașini agricole. Telefon 259824 și 0744.773.151. (19006)

Vând sau închiriez SPAȚIU A. Vlaicu, 15.000 Euro. Telefon 234177. (19040)

Vând urgent SPAȚIU COMERCIAL, ultracentral, 98 mp, (Cocoșul de Aur), 95.000 Euro, negociabil. Telefon 0722.606.527; 0723.308.286; 0744.589.950. (19049)

VÂNZĂRI TERENURI

Vând 500 mp teren intravilan, Mureșel. Informații telefon 0740.526.181. (18613)

Vând 11.000 mp parcelabil, zona Sere-Grădiște. Telefon 285249, 0744.603.850. (18613)

Vând urgent 3 ha cu CF, 100 mp front stradal, la șoseaua spre Oradea, 2 Euro/mp, negociabil. Telefon 0745.708.485. (18287)

Vând 5.000 mp intravilan MOLDOVA NOUĂ, în centru, 10 Euro/mp. Telefon 0745.708.485. (18287)

Vând 11.000 mp teren cu clădire 6.900 mp construcție depozit, LIPOVA. Telefon 0745.708.485. (18287)

Vând 2.000 mp intravilan TURNU cu proiect benzinărie, 25 Euro/mp. Telefon 0745.708.485. (18287)

Vând 3.000 mp, NĂDLAC, pe DN 7, 80 m front la șosea, 20 Euro/mp. Telefon 0745.708.485. (18287)

Vând 7.600 mp intravilan cu clădire, toate utilitățile, 20 Euro/mp, negociabil. Telefon 0745.708.485. (18287)

Vând teren 500 mp Pârneava. Telefon 0745.312.174, 0745.600.764. (18707)

Vând 80 ha agricol compact șes, întabulat. Telefon 213192, 253364, 0722.257.409. (18738)

Vând loc casă, 650 mp, Chișineu Criș. Telefon 520102; 0721.220.766. (8851811)

Vând teren intravilan 4.081 mp, Grădiște, strada S. L. Roth (lângă Fabrica Seringi), front stradal 40 mp, utilități: apă + curent, preț 15 Euro/mp. Telefon 0744.533.777. (8851716)

Vând loc casă cu fundație, curent electric, plan, Chișineu Criș. Telefon 0744.521.980 sau 0257-523098. (8851812)

Vând loc de casă în Zimandul Nou, la nr. 354, 1.000 mp. Informații la nr.telefon 256039. (19066)

VÂNZĂRI AUTO

Vindem DACIA 1310 BREAK, an fabricație 1997, culoare argintie, stare bună. Informații telefon 281802, între orele 9-14 sau direct la sediul Redacției ADEVĂRUL.

Vând tractor U445 cu cabină, aproape nou, plug 3 capete, remorcă a 5-a roată. Telefon 0745.173.332. (18790)

Vând Renault 1,6 Diesel, 1986, 2.400 Eu, negociabil, stare perfectă. Telefon 0740.800.539, 277690. (18800)

Vând combină de porumb știuleți „ZMAJ” pe 2 rânduri, cu depănușător și tocător, cu probă în lan, 3.300 Euro. Telefon 0724.271.833. (p)

Vând RENAULT TRAFIC Diesel, 2.500 cmc, din 1990, neînmatriculat sau CUMPĂR TALON. Telefon 0722.417.988, 473844. (18613)

Vând motor Diesel Volkswagen Transporter, 1.600 cmc, complet dotat. Telefon 0722.417.988, 473844. (18613)

Vând FORD ORION 1,4, 1991, stare foarte bună; ESCORT 1100, 1981, stare bună; ISUZU MIDI DIESEL (microbus), 1989, stare bună. Telefon 218909; 0722.295.928. (18444)

Vând Fiat Ducato Autoutilitară 1992, 3.500 EU negociabil. Telefon 281228. (18492)

Vând Dacia 1995, motor 1400, metalizat, perfectă, radiată recent după proprietar, 1550 EU negociabil. Telefon 277321, 0724.257.818. (18679)

Vând Dacia 1310 an 1990, CIV, numere noi, 950 EU negociabil. Telefon 0723.837.619. (18699)

Vând Dacia 1310, an 1983, CIV + numele noii, 400 EU negociabil. Telefon 321008. (18699)

Vând Dacia 1300 roșie, 1983, stare bună, 700 EU negociabil. Telefon 274474 după ora 16. (18888)

Vând Saviem 6,5 tone, basculabil spate, înscris, CIV, dotat cu servodirecție, preț 1.000 Euro. Telefon 0744.764.539. (Ag. Gurahonț)

Vând Golf Diesel, 1987, 2+1 uși. Telefon 273122. (18761)

Vând Dacia 1410, 1993, proprietar, preț 1.400 Eu, negociabil. Telefon 254216. (18810)

Vând Opel Record 81, CIV, nr. noi, preț 550 Eu. Telefon 0766.741.323. (18818)

Vând Volvo 740 TD Break, neînmatriculat, stare de funcționare,750 Eu, negociabil. Telefon 0257-213150, 0744.192.215. (18867)

Vând VW Passat Combi, motor Audi, neînmatriculat, negociabil. Telefon 0742.756.487. (18865)

Vand escavator cu încărcător frontal. Telefon 0744.199.321. (18218)

Vând urgent tractor Detuz Far, 140 CP, plug reversibil 4 trupițe, stare funcționare foarte bună. Telefon 0259/335824. (18808)

SOCIETATEA AGRICOLĂ „AGRO” VINGA vinde TRACTOARE U650, MAȘINI AGRICOLE (MA3500, MET 2500), ATELIER MECANIC, în fiecare sâmbătă, de la ora 9.30. Telefon 0745.553.232. (18873)

Vând Dacia Super Nova confort, an 2002; motor și cutie Renault 1,4 preț 3.900 Euro, negociabil. Telefon 0722.273.072. (19037)

Vând camion Saviem, 3,5 tone util. Telefon 0722.281.517. (18893)

Vând IFA L60, stare perfectă de funcționare. Telefon 0742.916.225. (18189)

Vând Dacia 1310, an 1990, CIV, VT 2005, stare tehnică bună, puține probleme caroserie, preț 800 Euro. Telefon 536383. (19034)

Vând Dacia 1310 TX, stare foarte bună, 900 Euro, negociabil. Telefon 0745.619.445. (19048)

Vând combină recoltat porumb știuleți C6P, preț 6.500 Euro și combină tocat siloz E281 preț 2.000 Euro. Telefon 0740.204.123. (8155275)

Vând tractor U-650; ARO 243 Brașov, semănătoare grâu SUP-29; semănătoare SPC6. Telefon 327085. (8851812)

Vând autoturism Volkswagen Golf I, an 1980 pe benzină, motor 1500 cmc, înmatriculat persoană fizică. Telefon 466690, după ora 19. (8155319)

Vând BILET LOTTO câștigător DACIE și BANI. Telefon 250429, orele 7-14; 385211, după ora 16. (19060)

Vând Honda Acord, 1982, 4 uși, benzină, CIV, numere noi, asigurare, VT, 950 Euro, negociabil. Telefon 0723.837.619. (19053)

Vând ARO camionetă, motor Brașov, VT 2005; Ford Sierra, 2.300 cmc, Diesel, VT 2005. Informații Chier nr. 531, Gabor; telefon 0740.169.268. (19062)

Vând Dacia Nova an 1998, stare impecabilă. Telefon 232213. (19086)

Vând Dacia Nova, fabricație 1998, albastru metalizat, trapă, închidere centralizată, alarmă, jenți, muzică, preț 2450 EU. Telefon 0745.178.696. (19088)

Vând Dacia 1310, stare perfectă. Telefon 277005 după ora 18. (19107)

VÂNZĂRI ELECTRO

Vând TELEVIZOARE moderne, cele mai mici prețuri. Garanție 12 luni. Telefon 287404. (19000)

Vindem CASE MARCAT FISCALE, CÂNTARE ELECTRONICE și CONSUMABILE. Telefon 272727. (17932)

Vindem CASE MARCAT FISCALE, CONSUMABILE, CÂNTARE ELECTRONICE. Telefon 211211, 281188. (c.)

Vând la prețuri bune TELEVIZOARE COLOR, MAȘINI SPĂLAT AUTOMATE, CONGELATOARE, LĂZI și COMBINE frigorifice. Ofer garanție. Calea Radnei 153. Telefon 274600. (18311)

Vând CONGELATOR, COMBINĂ FRIGORIFICĂ și FRIGIDER, foarte ieftin și garanție. Telefon 275277. (16600)

Vând TV COLOR, MAȘINĂ AUTOMATĂ DE SPĂLAT, foarte ieftin și garanție. Telefon 275277. (16600)

Vindem LĂZI, COMBINE FRIGORIFICE, CONGELATOARE, FRIGIDERE, MAȘINI DE SPĂLAT, TV COLOR, numerar sau în rate, prețuri foarte mici și negociabile, Calea Radnei nr. 225, telefon 259339, 0744.706.321, 563027. (18331)

Vând frigider stare perfectă, preț 2.500.000, negociabil. Telefon 254196, 0740.972.900. (18722)

(Continuare în pagina 13)

ABONEAZĂ-TE la Pentru luna **octombrie** prețul abonamentului este de 70.000 lei.

ADEVĂRUL

Pentru abonați ziarul costă doar 2.800 lei

SE POT FACE ABONAMENTE și pe trei luni, șase luni și un an *abonații nefiind afectați de majorările de preț ulterioare.*

Cititorii care doresc să se aboneze la cotidianul ADEVĂRUL și întâmpină dificultăți în contractarea abonamentelor sunt rugați să sune zilnic între orele 8-16 la Oficiul Județean de Poștă Arad (tel. 230.850) sau la redacția ziarului nostru (tel. 281.797)

(Urmare din pagina 12)

Vând cuptor electric franzutezesc pentru pâine și specialități, suprafață coacere 6 mp. Telefon 281228. (18492)

Vând CASĂ DE MARCAT FISCALĂ ELKA 943.01, achiziționată în martie 2000, preț negociabil. Relații la telefon 281733. (18864)

Vând VITRINĂ FRIGORIFICĂ verticală, nouă, dublă. Telefon 0723.518.158. (18825)

Vând TELEVIZOARE COLOR, garanție, telecomandă cu prețuri 2,5-3,5 milioane lei, orele 9-17. Telefon 349908. (19035)

VÂNZĂRI DIVERSE

Vindem din demolări: ȚIGLĂ, CĂRĂMIDĂ, LEMN, UȘI, GEAMURI. Telefon 0745.857.630. (19007)

Vând COTURI - 35.000 lei/buc. și BURLANE, diametrul 120 - 45.000 lei/buc. Strada VRABIEI nr. 4. Telefon 289997. (p)

Vând PLASĂ GARD ZINCATĂ, toate dimensiunile, CUIE, PLASĂ RABITZ, toată gama de SÂRME, str. VRABIEI 4. Telefon 289997. (17224)

LICHIDEZ GOSPODĂRIE! Vând convenabil MOBILĂ DE CALITATE (dormitor, cameră de zi, hol, bucătărie). Telefon 257130; 0722.663.275.

Vând struguri vin, calitate excepțională, cantități mari. Telefon 531790 (Gălșa). (18798)

Vând BOLȚARI OMOLOGAȚI, beton și zgură, la cel mai bun preț. Telefon 0722.621.600, 0722.870.752; 283683. (c. 369)

Vând BOLȚARI, calitatea I, 14 modele, prețuri negociabile. Telefon 0745.634.885. (10076)

Vând din demolări: țeavă de toate dimensiunile, cărămidă, grinzi. Telefon 0257/288968; 0742.674.556. (18530)

Vând LEMNE FOC, NISIP, BALAST, la domiciliul clientului. Telefon 214415 fost 277027. (18359)

Vând garaj, Alfa, zona bl. 75. Telefon 0744.337.766. (18543)

Vând baloți paie grâu. Telefon 275585, 0721.594.426, 0721.545.487. (18602)

Vând cameră combinată, bună; mobilă de bucătărie albroșu; cuier cu dulap: perdele mari alb-crem; struguri pentru vin; covor persan, frigider, mașină de spălat automată. Telefon 243212. (18575)

Vând țiglă, ferestre, uși, parchet, boiler, aproape noi, str. Renașterii, nr. 13. Telefon 0745.826.236. (18475)

Vând PLASĂ GARD ZINCATĂ toate dimensiunile, str. Abatorului, nr. 62. Telefon 256884. (18697)

Vând garaj tablă, Faleza Sud, Cărămidarilor, nr. 10. Telefon 270573, 0744.566.845. (18703)

Vând mobilă sufragerie Camix. Telefon 262945. (18748)

Vând masă cu 8 scaune, noi, Giocconda, masa 400 $, scaun 65 $. Telefon 0722.468.220. (18771)

Vând 2 teracote complete și o cățeluță Rottweiler, 6 luni, pedigree. Informații telefon 0257/258445. (18754)

Vând COLȚARE, CANAPELE, FOTOLII. Telefon 286069. (18803)

Vând cățel Caniche 6 luni, cu pedigree, 3.000.000 lei. Telefon 256215, 0745.314.516. (18816)

Vând plug 3 capuri, prășitoare cu 5-7 secții, sămânță lucernă recolta 2003. Telefon 0745.496.812. (8851808)

Vând mașină de dejantat cauciucuri pentru camioane, uzată, cu garanție. Telefon 0744.192.215. (18867)

Ocazie! Vând mașină de spălat auto cu apă caldă, uzată, cu garanție. Telefon 0744.192.215. (18867)

Ocazie! Vând echilibrator digital uzat, cu garanție. Telefon 0744.192.215. (18867)

Vând 1 iapă semigrea, 8 ani și 30 de oi mame. Telefon 265771. (19011)

Vând PARCHET (fag, stejar, arin), pervazuri, palux. Telefon 235271. 0744.555.338. (18662)

Vând disc mare, mic, preț 24 - 30 milioane. Telefon 0745.506.201. (18616)

Vând LEMNE FOC, NISIP, BALAST, la domiciliul clientului. Telefon 214415 fost 277027. (18359)

Vând 6 vițele între 250 - 300 kg și 2 tăurași la 300 kg. Pecica, nr. 336, familia Ciupe. (18669)

Vând masă masaj și reflexoterapie, profesională, portativă. Telefon 252860, 0724.442.686. (18703)

Vând cazan fiert țuică, preț convenabil, 220 litri. Telefon 284259. (18736)

Vând 20 de tăurași. Telefon 0257/271105; 0740.178.702. (18859)

Vând struguri Fetească Regală. Telefon 233968. (18849)

Vând plug țeavă, 3 capuri, în stare perfectă. Telefon 322201, Beliu. (8851323)

Vând garaj metalic, autorizat, demontabil, transportabil, lângă punctul termic nr. 5, zona III. Telefon 260884. (18832)

Vând mobilă tineret, masă computer, garaj, str. Sincai. Telefon 211109. (18891)

Vând fân, cantitate mare, preț negociabil. Telefon 0721.888.421. (8358857)

Vând spriț pentru mezeluri cu vacum, dozaj și răsucire, marca Alpin. Telefon 0722.281.517. (18893)

Vând LEMNE FOC, NISIP, BALAST, la domiciliu. Telefon 214428. (18894)

Vând mobilă „Sandra", compusă din 7 piese, dulap cu 4 uși, în stare bună, preț negociabil. Telefon 228490. (8851723)

Vând LEMNE FOC, NISIP, BALAST, la domiciliu. Telefon 214535 sau 0721.889.679. (18894)

Vând sufragerie „Living", 3 corpuri - 3.500.000; pompă hidraulică Citroen - 50 Euro; radiocasetofon auto Sony - 50 Euro; boxe auto „Pioneer" - 40 Euro. Telefon 0257/281491; 0722.381.746. (18877)

Vând electrocardiograf portabil, nou, Heart Window/ R. Telefon 0722.349.569; 0723.649.740. (18881)

Vând armă de vânătoare. Telefon 0723.467.375. (19023)

Vând porc 110 kg, Marele Alb. Telefon 219283. (19027)

Vând cățeluță Caucazian 3,5 luni, vaccinată, deparazitată. Telefon 281808. (19036)

Vând SRL. Informații telefon 461392. (19038)

Vând PRODUSE NATURISTE pentru potență, îngrășat, slăbit. Telefon 0745.251.105; 0257 - 287159. (19068)

Vând STRUGURI pentru VIN, localitatea CUVIN. Telefon 461316. (19071)

Vând mobilă Renașterea spaniolă, bibliotecă, Dacia papuc 2 locuri, acoperit, 1998. Telefon 0740.251.438. (8851327)

Vând urgent teracotă ceramică și parchet 70 mp, pentru foc. Telefon 0721.599.721. (19089)

CUMPĂRĂRI TERENURI, IMOBILIARE

Cumpăr teren (loc de casă) suprafața 350-700 mp, în Grădiște. Telefon 0257-258364, 0744.604.277. (18157)

Cumpăr apartament 2 camere, nearanjat, fără mobilă, în zona Micălaca sau Podgoria - Vlaicu. Telefon 0722.847.796. (18871)

Cumpăr garsonieră, apartament, chiar cu probleme financiare. Telefon 0744.542.931; 279718. (18666)

CUMPĂRĂRI AUTO

Cumpăr Dacia 100-1310 CIV + numere noi, cu probleme caroserie. Telefon 0723.045.296. (19699)

CUMPĂRĂRI ELECTRO

Cumpăr congelator, ladă + combină frigorifică, ofer 1.500.000; frigider - 700.000. Telefon 273965; 0721.838.968. (8851669)

CUMPĂRĂRI DIVERSE

Cumpăr porumb, banii pe loc. Telefon 0744.784.568, fax 0257-274833. (18046)

Cumpăr grâu, plata pe loc. Informații telefon 0740.172.327. (1855271)

Cumpăr grâu. Telefon 0745.962.386. (18627)

Cumpăr grâu și porumb boabe în cantități mari. Telefon 0745.037.225. (18677)

Cumpăr PORCI GRAȘI pentru sacrificare. Plata pe loc. Telefon 287723. (18728)

Cumpăr PORUMB nou, cantități nelimitate, umiditate maxim 22%, preț 5.700 + TVA. Telefon 0744.633.584. (17503)

Cumpăr oi pentru reproducție. Telefon 514061. (18701)

Cumpăr căței pui Dalmații. Telefon 0258 - 816942, 0745.118.984. (18714)

Cumpăr grîu. Telefon 0744.618.304. (19076)

LOCURI DE MUNCĂ

Angajăm COFETAR PATISER, salarizare atractivă, rog seriozitate. Telefon 0745.574.530. (18797)

Angajez: ZIDARI, ZUGRAVI, IZOLATORI, INSTALATORI, NECALIFICAȚI. Obligatoriu carnet de muncă. Asigurăm, cazare nefamiliști. Telefon 0744.844.356. (18830)

SECURITY angajează PERSONAL DE PAZĂ (bărbați, femei). Telefon 228786. (18612)

SC ROPILIN IMPEX SRL Arad, angajează TRANȘATOR pentru Abatorul din Calea Bodrogului, nr. 20. Telefon 281266. (18744)

SOCOM PIELARUL ARAD, angajează CONFECȚIONERE fețe încălțăminte, calificate: MAȘINIȘTE, la masă, la mașina de subțiat marginea pielii și ȘTANȚĂTORI în piele și căptușeală. Informații telefon 236116, 236290 sau la sediul societății din str. Ghiba Birta, nr. 16, Biroul Personal. (18485)

Angajăm AGENT SCHIMB VALUTAR. Condiții: studii medii, cunoștințe PC, nefumător, garanții pentru gestiune. Telefon 0788.345.402. (18589)

SC MILLEFIORI SRL Calea Zimandului, nr. 26 (lângă Lukoil, ieșirea spre Oradea), angajează DESIGNER. CV telefon/fax 278404. (18717)

SC MILLEFIORI SRL Calea Zimandului nr. 26 (lângă LUKOIL ieșirea spre Oradea), angajează MUNCITORI cu CALIFICARE loc muncă. Interviurile în 23-24 septembrie 2003, ora 9. (18717)

STAȚIE reeșapat ANVELOPE, angajează PERSONAL, BĂRBAȚI. Telefon 278790 orele 8-16. (18746)

Angajăm BUCĂTARI-OSPĂTARI calificați. Telefon 0722.210.797. (18160, 18858)

Organizăm PRESELECȚIE pentru FORMAREA unei TRUPE de CABARET. Informații telefon 0742.549.250. (18767)

Angajăm FEMEI pentru FELIAT PÂINE. Telefon 289162 (8851710)

LA TORRE IMPEX, unic distribuitor MECCANOCAR ITALIA angajează AGENT VÂNZĂRI. Condiții: mașină, permis conducere, stagiul militar satisfăcut. C.V. telefon/ fax 214142. (18834)

SOCIETATE COMERCIALĂ angajăm urgent: DULGHERI și FIERARI BETONIȘTI. Telefon 0740.094.185, 468876. (18835)

Angajăm EXCAVATORIST-MECANIC în zona Zimandul Nou-Sântana. Telefon 0744.617.936. (8155273)

FIRMĂ DE ELECTRONICĂ în dezvoltare angajează PERSONAL FEMININ pentru asamblări componente electronice. Nu necesită experiență în domeniu. Vârsta până la 35 ani. Se asigură salar conform capacității, bonuri masă, decontare abonamente, transport. Telefon 219624, 0744.617.959. (18847)

Angajăm TĂIETOR AUTOGEN pentru fier vechi. Telefon 0723.404.010, orele 10-14. (18826)

Angajăm VÂNZĂTOR casete audio, în Piața M. Viteazul. Telefon 289122. (18777)

TOP SECURITY Arad, Piața Sârbească, nr. 1, telefon 281410, 280228, angajează PERSONAL PAZĂ. (18608)

SC LUMA SRL angajează CONFECȚIONERE. Salar bun + bonuri de masă. Informații str. Poetului, nr. 93 sau telefon 349119. (18715)

S.C. AIS COM SRL angajează GESTIONAR, AGENȚI VÂNZĂRI, ȘOFERI pentru distribuție produse alimentare. Condiții, salarizare, muncă, bune. Telefon 0257/270025; 0788.381.976. (18869)

Angajez ȘOFER PROFESIONIST, cu experiență, preferabil pensionar. Telefon 241278; 0745.036.204. (18884)

Angajăm GESTIONAR DEPOZIT EN-GROS. Telefon 228933. (18892)

SC COLLINI SRL angajează AGENT COMERCIAL. Trimiteți CV la numărul 0255/525002. Se oferă condiții avantajoase. (18880)

SC PANPRO SRL angajează BRUTARI. Telefon 289162. (8851721)

Angajez CONFECȚIONERE calificate și necalificate. Telefon 256585. (19009)

BRUTĂRIA STANIȘ angajează BRUTARI, cu domiciliul în ARAD, salar avantajos. Telefon 279204, strada Renașterii 64. (8851724)

Angajez TÂMPLAR pentru montat mobilier. Telefon 0744.577.738. (19010)

Angajăm MUNCITORI necalificați, serioși cu puține cunoștințe în domeniul construcțiilor. Telefon 0745.569.334. (19008)

FAST-FOOD angajează MUNCITOARE NECALIFICATE. Telefon 281806. (19018)

Angajez ȘOFER, posesor pașaport. Strada Andrei Șaguna nr. 218. (19007)

Angajăm ȘOFER, LĂCĂTUȘ, SUDOR, INSTALATOR. Telefon 280908. (19013)

Angajez BRUTAR cuptor vatră, condiții avantajoase. Telefon 270494; 0744.567.097; 0722.457.373. (19044)

„AZIMUT COMPANY" angajează CONFECȚIONERE și PERSOANE pentru control final. Oferim tichete, abonamente și salarii avantajoase. Telefon 256044. (19043)

SOCIETATE COMERCIALĂ angajează SPĂLĂTOR AUTO, cu carte de muncă. Telefon 0257/280110; 0722.571.335. (19059)

SOCIETATE COMERCIALĂ angajează VÂNZĂTOARE produse alimentare. Informații la telefon 212339. (19060)

FIRMĂ CONFECȚII angajează CONFECȚIONERE calificate sau necalificate, MUNCITOR NECALIFICAT MAGAZIE. Telefon 272668. (19054)

Angajez VÂNZĂTOARE domeniul alimentar. Telefon 230456. (19069)

Angajez urgent VÂNZĂTOARE pentru Patiserie - Cofetărie, zona Micălaca. Telefon 0745.574.532. (19081)

SPEEDY PIZZA angajează BARMANĂ. Telefon 213060 sau 0723.315.357. (19084)

PRESTĂRI SERVICII

Repar ieftin FRIGIDERE, CONGELATOARE, garanțial. Deplasare gratuită. Telefon 217451, 0722.417.397. (18260)

CURS CALIFICARE, SPIRU HARET, diplome valabile, MASEUR PROFESIONIST. Telefon 280967. (17452)

(Continuare în pagina 14)

Tipografia **Mediagraf**

Execută prompt, de calitate și la prețuri deosebit de avantajoase

• *Cataloage școlare, condici de prezență, carnete de note pentru elevi*

• *Registre, imprimate pliante, afișe*

• *Ziare, reviste, cărți,sonete, invitații de nuntă,cărți de vizită*

Informații și comenzi zilnic între orele 8-14 la sediul din str. Feleacului F.N. (lângă Complexul Jackson) sau la tel. 250.902; fax 250.920.

(Urmare din pagina 13)

SILDOR PROD.
Reparații montaj, FRIGORIFICE și AER CONDIȚIONAT. Vânzări VITRINE, RAFTURI și CAMERE FRIGORIFICE, NOI. Telefon 0257-349121, 0257-270622. (c. 32)

AUTOMATIC SERVICE repară MAȘINI SPĂLAT AUTOMATE, domiciliu. Telefon 259146, 0744.241.398. (18131)

ȘCOALA ȘOFERI CARMEN, ABCDE, primește înscrieri, VICTORIEI 66. Telefon 255445. (6161393)

Executăm CONSTRUCȚII diverse, MANSARDĂRI, AMENAJĂRI INTERIOARE, RIGIPS. Telefon 0740.684.053; 277447, 460744. (19078)

DIVERSE

Ofer GRATUIT PIATRĂ CODRU. Telefon 0744.258.913; 280230.

Pierdut acte, numele BORHA GHEORGHE. Ofer recompensă. Telefon 229631, 0724.266.282. (18833)

Consiliul de Administrație al SC AGROMEC TÂRNOVA SA convoacă Adunarea Generală Extraordinară a Acționarilor pentru data de 2.10.2003, la sediul unității, la ora 10, având ca ordine de zi: 1. Discutarea și aprobarea hotărârii cu privire la societate de tip închis, potrivit Legii 31/1990 și Legii 525/2002; 2. Diverse. În cazul în care adunarea nu este statutară, se amână pentru data de 3.10.2003, la aceeași oră. Relații la telefon 370124. (8155320)

PREZICĂTOARE

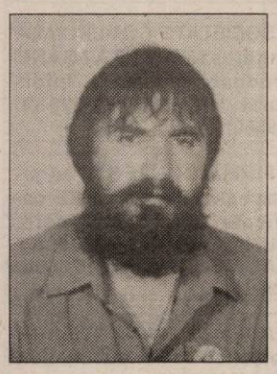

Renumit clarvăzător diagnostichează telefonic: sănătatea dumneavoastră, afacerile, probleme cuplu (dragoste). Distruge vrăji, blesteme. Profesionalism. Telefon 0256-436801, 0744.528.876, 0722.200.147. (18801)

Regina magiei albe,
SUNITA
se află în Arad, să ajute oamenii necăjiți, dezleagă orice tip de farmece, aduce persoana iubită și multe altele. Telefon 0745.243.909. (18853)

Tămăduitoarea
VALENTINA
lucrează cu magie albă, are leacuri și descântece nestiute de nici o vrăjitoare. Dacă aveți probleme în dragoste, în carieră sau cu sănătatea, apelați la VALENTINA și rezultatele vor fi garante. Deține diplome și certificare de recunoaștere în domeniul ocultist. Rezultate garantate! Programări telefon 0257-231258, 0721.564.457. (18834)

Anonim - Arad. Mulțumesc doamnei
RODICA LAVINIA,
pentru că m-a împreunat cu soția mea. Mii de mulțumiri. O puteți găsi în ARAD, telefon 0721.777.880. (18591)

Sunt o bătrână care am apelat la
VALERIA ZENA.
Din prima ședință mi-a lecuit nepotul de beție. Sunați! Telefon 0257/262935; 0744.288.220. (18777)

Sunt Radu din Arad, mii și mii de mulțumiri pe această cale, îi dorim numai fericire personal și întregii familii, doamnei
AURELIA ARDELEANCA
din Arad, i-a dezlegat cununia băiatului meu, la 30 de ani s-a căsătorit și e foarte mulțumit. Sunați cu încredere, telefon 255414, 0723.924.535. (19080)

TURISM

OFERTĂ TURISTICĂ în stațiunea EFORIE SUD, hotel 3 stele. Telefon 281036. (c. 48)

ÎNCHIRIERI

Închiriez (ofer) apartament 2 camere, decomandat, central, 150 EU/lună. Telefon 0744.531.875. (18649)

Închiriez (ofer) pe termen lung, apartament 2 camere, mobilate, Calea Radnei, 100 EU/lună, avans 4 luni + garanție. Telefon 281228. (18492)

SPAȚIU COMERCIAL de închiriat. Str. Unirii, nr. 1. Telefon 0722.260.799. (18710)

Dau în chirie apartament 3 camere ultracentral, renovat, nemobilat. Telefon 0721.759.392. (18740)

Închiriez apartament 1 cameră, ultracentral, complet mobilat și utilat deosebit, 150 Eu/ lună. Telefon 0722.388.176 (18821)

Ofer spre închiriere apartament 3 camere, bucătărie, baie, etaj III, Bd. V. Milea. Telefon 0722.615.773, 251752. (18854)

Închiriez convenabil SPAȚII COMERCIALE ULTRACENTRALE, str. M. Eminescu. Telefon 0722.344.705. (18522)

Închiriez pentru persoane străine, apartament 114 mp, pe Bd. Revoluției și casă tip vilă, central. Telefon 270176, 0745.529.407. (18196)

Ofer spre închiriere apartament 3 camere lângă Teatru, 300 EU. Telefon 0257 - 281195, 0745.087.237. (18706)

Ofer spre închiriere apartament central, 2 camere. Telefon 252860, 0724.442.686. (18703)

Închiriez camere pentru studente. Telefon 0257/218067. (18705)

Ofer spre închiriere apartament 2 camere, contorizat, nemobilat, Aurel Vlaicu (Fortuna), 70 Euro. Telefon 212881; 0745.136.566. (18749)

Închiriez apartament mobilat, în Oradea, la două studente. Telefon 349660, Arad, după ora 16. (18846)

Ofer spre închiriere apartament 1 cameră, Alfa. Telefon 0257/271346; 0721.529.733. (19002)

Închiriez (ofer) apartament 3 camere și garaj, mobilat, recent zugrăvit, etaj I, zona Miorița. Telefon 0722.782.946; 259338. (19005)

Primesc în gazdă fată serioasă. Telefon 283569. (18874)

Cameră de închiriat pentru o fată sau băiat, preț foarte acceptabil. Telefon 283129. (19016)

Primesc 2 elevi în gazdă, ultracentral. Telefon 349811. (19021)

Cuplu fără copii, căutăm să închiriem apartament 1 cameră, pe termen lung sau la casă, cu baie, nemobilat sau mobilat parțial (aragaz). Oferim 40 Euro + cheltuieli, fără garanții sau avans. Oferim și cerem seriozitate. Telefon 0745.475.218; 0745.201.800. (19020)

Caut o fată în gazdă. Telefon 244381. (19025)

Dau în chirie apartament 2 camere, mobilat, contorizat. Telefon 0257/240642. (19019)

Ofer spre închiriere apartament două camere, nemobilat, Micălaca. Telefon 0744.624.077. (19057)

Dau în chirie SPAȚIU COMERCIAL central, suprafață 24 mp. Telefon 0744.784.066. (19065)

Ofer chirie apartament mobilat, 100 EU. Telefon 256353. (19070)

PIERDERI

Pierdut legitimație și carnet de student, eliberate de Facultatea de Teologie, pe numele Boantă Adrian. Le declar nule. (18872)

Pierdut carnet șomer nr. 67682, pe numele Blaga Elisabeta, eliberat de AJOFM. Îl declar nul. (18889)

Pierdut carnet de șomaj, eliberat de AJOFM Arad, pe numele Lazăr Attila. Îl declar nul. (19015)

Pierdut carnet șomaj, nr. 00302083, eliberat de AJOFM Arad, pe numele Torcoș Mihai. Îl declar nul. (19045)

Pierdut carnet de student, eliberat de Facultatea Aurel Vlaicu Arad, pe numele Silaghi Emil. Îl declar nul. (19051)

† DECESE †

Cu adâncă durere în suflet, anunțăm încetarea din viață a iubitului nostru soț, frate și unchi
NICORUȚA MARȚIAN
în vârstă de 66 ani. Înmormântarea va avea loc azi, 18 septembrie 2003, ora 12, de la Capela Cimitirului Eternitatea. Familiile îndoliate: NICORUȚA și CANDREA.

Cu adâncă durere în suflet, anunțăm încetarea din viață, a scumpei noastre mamă, soacră și bunică
DEHELEAN ZOIA,
în vârstă de 81 de ani. Înmormântarea va avea loc azi, 18 septembrie 2003, ora 15, din str. Mierlei 63. Familia îndoliată.

Cu adâncă durere anunțăm încetarea din viață, a celei ce a fost bunică, mamă,
ILIANA ILEANA
în vârstă de 81 ani. Înmormântarea va avea loc azi, 18 septembrie 2003, la ora 15, în Cimitirul Eternitatea. Familia îndoliată.

Cu adâncă durere anunțăm încetarea din viață a iubitei noastre mame, soacră și bunică
COMAN MARIA.
A trăit 70 ani. Înmormântarea va avea loc vineri, 19 septembrie 2003, ora 16, de la Capela Cimitirului Pomenirea. Familia îndoliată.

† CONDOLEANȚE †

Colectivul Centrului de Diagnostic „Euromedic" este alături de familia prof. dr. Gheorghe Ciobanu în greaua pierdere pricinuită de decesul mamei soacre. Sincere condoleanțe!

Familia SINACI împărtășește durerea familiei prof. dr. CIOBANU GHEORGHE pricinuită de decesul mamei soacre. Sincere condoleanțe!

Întreg colectivul Laboratorului Clinic de Radiologie al Spitalului Clinic Județean Arad este alături de familia prof. dr. GHEORGHE CIOBANU în greaua pierdere pricinuită de decesul mamei soacre. Sincere condoleanțe!

Colectivul SC SECURO TECH SRL este alături de domnul ing. BAN OCTAVIAN la pierderea mamei și transmite sincere condoleanțe familiei îndoliate. (19042)

Suntem alături de familia BAN OCTAVIAN în clipele grele pricinuite de decesul mamei. Sincere condoleanțe! Familia CUCUIU. (19042)

Colectivul S.I.V.M. BROKER SA, Sucursala Arad, împărtășește durerea domnului CĂLINICI MARIUS, la decesul mamei dragi
CĂLINICI ANA.
Sincere condoleanțe! (p)

Sincere condoleanțe familiei prof. dr. CIOBANU GHEORGHE și dr. MILITARU CONSTANTINA la despărțirea de aceea care a fost
MILITARU ELENA.
Suntem alături la marea durere. Colectivul Cabinete Medicale Grupate CM Grup Arad. (Policlinica Specială). (19073)

Suntem alături de doamna dr. MILITARU CONSTANTINA și familia prof. dr. CIOBANU GHEORGHE în aceste momente grele cauzate de pierderea mamei dragi și le transmitem sincere condoleanțe. Familia dr. CRÂSNIC IOAN și dr. MERA EVA. (19072)

Pios omagiu adus celei ce a fost
ILIANA ILEANA
o iubitoare bunică, o bună mamă, un suflet nobil, ales. Dumnezeu să o odihnească în pace! Din partea fiicei ILEANA, nepoatei EVA și DAN. (19102)

† COMEMORĂRI †

Azi, 18 septembrie, se împlinește 1 an de când ne-a părăsit pentru totdeauna, la numai 48 ani, scumpa noastră soție, mamă, soacră, bunică
PETRIȘOR AGNETA.
Odihnească-se în pace! Familia îndoliată. (18998)

IN MEMORIAM
DAN LUNGU.
A șasea toamnă tristă în care ne rugăm pentru sufletul lui. Familia. (19101)

Miercuri, 17 septembrie 2003 s-au împlinit 6 luni de când cel care a fost
Dr. BOBOȘ VALERIU,
a trecut în lumea viselor. Te vom păstra veșnic în inimile noastre. Părinții și fratele. (c.c.)

Se împlinesc șase săptămâni de la decesul iubitului nostru
SOLGA DIMITRIE.
Parastasul sâmbătă, 20 septembrie, ora 12, la Catedrala Ortodoxă Veche. Familia nemângâiată. (19024)

Evocăm cu pioșenie memoria dragului nostru soț și părinte
DIMITRIE (MITREA) CORNEA
din TURNU, la 10 ani de la plecarea în veșnicie. Rugăm pe bunul Dumnezeu să-l așeze în rândul drepților. Fie-i țărâna ușoară! Familiile CORNEA, LICĂ, PLEȘ. (19055)

† SERVICII FUNERARE †

IN MEMORIAM "KUKI"
Servicii Funerare Complete
Str. M Eminescu Nr.4
ÎN CURTE
Tel:211.929 - 0723.343.964
Magazin deschis la orice oră
OFERĂ:
SICRIE 10 modele de la 600.000 - 2.800.000
SICRIE LUX 6 modele de la 3.600.000-10.500.000
SICRIE import 70.000.000 lei
Mânere. șuruburi accesorii
LENJERIE 7 modele de la 350.000 - 1.400.000
GRATUIT !!!!
Transportul sicriului la domiciliu
ÎNBĂLSĂMATUL
Plata în Rate !!!
Transport Intern și Internațional

RO STYL COMPANY
SERVICII FUNERARE COMPLETE
PRODUCĂTOR SICRIE
ARAD, STR. M. EMINESCU 22,
TELEFON 214.422
TELEFON 0744.690.121
Magazin deschis și noaptea
OFERIM
● SICRIE 10 MODELE DE LA 500.000 LA 3.600.000
● SICRIE LUX 4 MODELE DE LA 4.500.000 LA 20.000.000
● LENJERIE DECES 6 MODELE DE LA 300.000 la 2.000.000
● CRUCE, LUMÂNĂRI, PROSOAPE, BATISTE, MÂNERE și ȘURUBURI SICRIU
OFERTĂ SICRIU FAG CRUCE RESPETE 1.500.000
APELÂND LA SERVICII:
ÎMBRĂCAT, FORMOLIZAT ȘI TRANSPORT BENEFICIAȚI DE 15% REDUCERE LA SICRIU
TRANSPORT INTERN ȘI INTERNAȚIONAL
▼PLATA ȘI DUPĂ ÎNCASAREA AJUTORULUI DE ÎNMORMÂNTARE.
PĂREREA DVS. CONTEAZĂ!

Germanos te echipează de drum!

SAGEM MyX-2
1.999.000 lei*

+ CADOU
un rucsac la orice mobil cu abonament Connex!

Ofertă valabilă până la 30 septembrie 2003.

OFERTA CONNEX

• 50% reducere la abonament pentru primele 5 luni de contract şi 20 de minute gratuite lunar în următoarele 5 luni (6 - 10).
Ofertă valabilă până la 30 septembrie 2003.

• cu doar 7$, cumpără şi activează o cartelă SIM Kamarad sau Connex Go! şi poţi câştiga** unul dintre cele 30 de telefoane Nokia 3410 puse în joc zilnic. În plus, primeşti un credit iniţial de 5 $.
Ofertă valabilă până la 31 octombrie 2003.

DEALER CONNEX

GERMANOS
Vă conectează cu tehnologia

(3535021)

* Preţul de 7$/4y valabil cu abonament la Connex, în funcţie de opţiunea dvs.
** Detalii semnificative în regulamentul promoţiei la www.connex.ro

În atenţia tuturor cititorilor

Un interviu în exclusivitate cu cea mai puternică tămăduitoare

Doamna TAMARA

D-na Tamara am dori să vă punem câteva întrebări la care să ne răspundeţi.

– Da, sigur că pot.

D-na Tamara de unde aveţi această putere supranaturală?

– Această putere paranormală cu Magie Albă se moşteneşte şi e binecuvântată de Dumnezeu , care o ducem din generaţie în generaţie.

D-na Tamara ce puteţi face şi ce nu puteţi?

– Eu pot dezlega orice tip de farmece şi blesteme, cununii legate, beţia, impotenţa, epilepsia, fac de spor în casele oamenilor, prosperitate în afaceri şi aduc pacea şi liniştea în casele oamenilor, aduc înapoi persoana iubită, şi multe altele. Ce nu pot să rezolv sunt boli cum ar fi cancer, diabet, ciroză, SIDA. Aceste cazuri trimit la doctori nu pot să mă pun în astfel de cazuri.

D-na Tamara, ştim cu toţii că aveţi putere să faceţi bine şi aţi fost prezentată pe mai multe posturi de TV împreună cu regretatul parapsiholog Ioan Ţugui. Dumneavoastră vă bucuraţi că aveţi acest har, dar ştim că este foarte obositor.

– Da, mă bucur foarte mult că pot ajuta omul atunci când este disperat, eu le deschid cea mai grea poartă, poarta speranţei. Pot spune că am salvat multe vieţi omeneşti care sunt posedaţi de putere neagră.

D-na Tamara, noi mai ştim că voi tămăduitoarele lucraţi noaptea la baltă.

– Da aşa este. Pentru cazuri foarte grave lucrăm noaptea de la ora 12 până la 3 în zori cu anumite descântece, nu pot să le dezvălui, este un mister.

D-na Tamara, noi mai ştim că la dumneavoastră apelează şi oameni din înalta societate, cum ar fi doctori, profesori, poliţişti.

– Da aşa este, şi mă bucur că pot să le ajut, nu pot să dau numele lor.

D-na Tamara de ce credeţi că lumea este rea şi face rău semenilor lor?

– Da, toate astea provin din răutatea oamenilor. Mulţi oameni fac rău din invidie, gelozie, din răutate apelează la făcătoare de rău care sunt mult mai multe făcătoare de rău decât de bine.

D-na Tamara, sunt multe persoane care citesc acest interviu. Ce mesaj le lăsaţi?

– Pot să le spun să creadă în Dumnezeu, dacă observă că ceva nu e în regulă, să apeleze cât de repede la o tămăduitoare cu har sfânt, să nu stea pe gânduri. Timpul trece, omul poate rămâne fără leac şi apoi poate să facă orice, va rămâne afectat de farmece.

D-na Tamara, poate că sunt persoane care vor să vă contacteze unde sunteţi de găsit?

– Sunt în Arad pot fi găsită la telefonul 0257/368624, mobil 0723/421156.

D-na Tamara, noi ne retragem şi vă mulţumim pentru timpul acordat şi pentru interviu!

– Şi eu vă mulţumesc şi vă doresc numai bine.

Ionescu Z.

(4044233)

Pentru relaţii şi programări sunaţi la tel. 0257/368.624 Mobil 0723/421.156.

Numai prin
S.C. IATSA S.A. ARAD
Calea Timişorii 127 tel/fax: 287.366, 278.950, mobil 0744.618.140
dealer autorizat DACIA

Nou CREDIT DACIA fără GIRANŢI! Avans 0%
DACIA SOLENZA CONFORT şi RAPSODIE

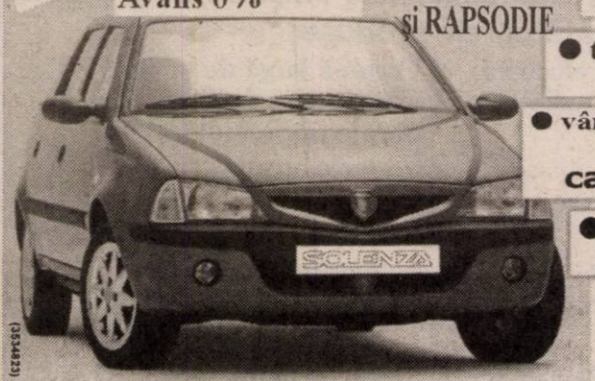

- experienţă, amabilitate, seriozitate, profesionalism
- tinichigerie, vopsitorie, mecanică
- vânzări la preţ de fabrică autoturisme: cash, rate, leasing
- piese de schimb de origine, suprastructuri
- inspecţii tehnice periodice

Clienţilor noştri le oferim o gamă largă de servicii gratuite.

SERVICE: garanţii şi post garanţii

(3534231)

S.C. MOBILIER GENERAL ARAD M.G.A. SRL

angajează pentru fabrica nouă

cu sediul în Arad, str. Bicaz FN

- croitori
- croitori în piele
- tapiţeri
- maşiniste în stofă
- maşiniste în piele

Se oferă:
▲ salarizare în funcţie de realizări ▲ transport gratuit ▲ bonuri de masă

Relaţii suplimentare la sediul firmei şi la telefon 288.177 interior 107. (4044222)

Grupul Şcolar de Arte şi Meserii „Spiru Haret” al Cooperaţiei Meşteşugăreşti (UCECOM) - Arad

facem înscrieri pentru locurile rămase libere

la următoarele meserii şi specializări:

I. ŞCOALA PROFESIONALĂ (pentru absolvenţi de 8 clase cu sau fără capacitate)
- Frizer, coafor, manichiurist, pedichiurist - 6 locuri
- Bucătar - 9 locuri
- Ospătar, barman, vânzător în unităţi de alimentaţie publică - 6 locuri
- Mecanic auto - 8 locuri
- Electrician auto - 10 locuri
- Cofetar patiser - 10 locuri

II. ŞCOALA POSTLICEALĂ (pentru absolvenţi de liceu - cu sau fără bacalaureat)
- Cosmeticiană
- Coafor stilist
- Analist programator
- Agent vamal

III. ŞCOALA DE MAIŞTRI
- Maistru mecanic
- Maistru montare şi reparaţii maşini şi aparate electrice

Informaţii suplimentare la tel. 280.967 sau la sediul şcolii.

(4044225)

Înscrierile se fac zilnic între 8,00-16,00, la sediul şcolii din str. Emil Gârleanu nr. 1, până la 29 septembrie 2003.

ADEVĂRUL - Publicitate eficientă la tarife avantajoase.

Companie distribuţie de materii prime şi ingrediente alimentare

Angajează

SALESMAN pentru judeţele Bihor şi Arad

CONDIŢII PENTRU JUDEŢUL ARAD:
▲ domiciliul stabil în municipiul Arad
▲ autoturism proprietate personală
▲ permis de conducere
▲ studii medii sau superioare

CONDIŢII PENTRU JUDEŢUL BIHOR:
▲ domiciliul stabil în municipiul Oradea
▲ studii medii sau superioare
▲ stagiul militar satisfăcut
▲ permis de conducere

CV-urile se vor trimite prin fax la nr. 0261-769.008 sau prin e-mail la adresa dsc_office@yahoo.com.
Experienţa în domeniu constituie avantaj. (3535127)

s.c. SALUBRITATE S.A.
ARAD, B-dul Iuliu Maniu F.N.

SERVICII DE VIDANJARE

INFORMAŢII LA:
Tel.: 262.417; 264.367; 280.873
Fax: 219.388
E-mail: salarad@inext.ro

(C.P. 513/2003)

RTC Holding

distribuitor naţional de birotică - papetărie

angajează REPREZENTANT VÂNZĂRI

(cod RV.06.2003)

Cerinţe necesare postului:
- studii superioare (constituie avantaj)
- experienţă în vânzări minim 1 an
- excelente capacităţi de comunicare şi negociere
- orientare spre rezultate, dinamism şi motivare
- permis conducere categoria B

Se oferă salariu motivant în funcţie de rezultate, posibilitatea de a vă dezvolta o carieră de succes, într-o echipă dinamică, de profesionişti.

Cei interesaţi sunt rugaţi să trimită CV la fax 0257/252.474 sau e-mail: rtc.arad@rtc.ro, menţionând codul postului până la data de 21.09.2003. (4044221)

s.c. SATLINE s.r.l. TELEFON 251.461, 0744/507.211 SHOW ROOM ARAD, Piata Mihai Viteazul - BL. M7 - PARTER

TÂMPLĂRIE DIN ALUMINIU ŞI P.V.C. NOU! RATE / 5 ani AVANS 0

CU GEAM TERMOPAN; PROFILE PVC TROCAL Germania; PROFILE ALUMINIU Grecia (c.60)

Arte Arad Textila SRL

Str. Poetului nr. 1/C

Angajează

- **Şef secţia finit**

Cerinţe:
- ☐ experienţă de cel puţin 2 ani într-o funcţie asemănătoare
- ☐ experienţă în controlul calităţii produselor finite
- ☐ cunoştinţe de limba engleză şi operare PC constituie un avantaj

- **Operatori pentru călcat**

Cerinţe: ☐ experienţă de lucru minimum 3 luni

- **Confecţionere**

Cerinţe: ☐ experienţa de lucru la maşini de cusut minimum 3 luni

- **CTC-işti**

Cerinţe: ☐ experienţa în controlul calităţii produselor finite minimum 8 luni

Oferim: salariu atractiv; tichete de masă; mediu de lucru la standarde occidentale.

Cei interesaţi sunt aşteptaţi la sediul nostru din strada Poetului nr. 1/C (incinta UTA)

Informaţii suplimentare la telefon 0257/229.002. (4044236)

Agrirom

AGRIROM SRL

CUMPĂRĂ

semințe de floarea soarelui

umiditate maxim 9%

corpuri străine maxim 2%

prețul oferit: 5.800 lei/kg

plata la livrare

predarea în bazele „S.C. Cerealcom" din Arad, Sântana, Pecica, Vinga

Informații la telefon: 0257-250 880

Persoane de contact:

director achiziții 0744-620 767

responsabil calitate 0745-610 312

(C.A./2003)

Camera de Comerț Arad

Organizează următoarele cursuri:

- ☐ CONTABILITATE postliceal
- ☐ CONTABILITATE și APLICAȚII PE CALCULATOR în conformitate cu reglementările contabile actuale, armonizate cu directivele europene
- ☐ INIȚIERE ÎN UTILIZAREA CALCULATOARELOR
- ☐ OPERATOR CALCULATOR (Windows, Word, Excel)
- ☐ UTILIZARE WORD
- ☐ UTILIZARE EXCEL
- ☐ LIMBI STRĂINE (engleză, italiană, franceză, germană, spaniolă
- ☐ INIȚIERE ÎN ACTIVITATEA DE RESURSE UMANE
- ☐ DECLARANT VAMAL

Informații suplimentare la sediul CCIA Arad, str. Clișca nr. 5, camera 31, etajul 2.

Tel: 20.88.07; 20.88.08. (c.43/2003)

ÎNCHIRIEM SPAȚII

Pentru depozitare, producţie şi birouri

suprafeţe între 15-1000 m.p., cu toate utilităţile, acces TIR, pază.

Locaţia Aradul Nou (fosta Refacerea)

Tel.: 288.803; 0723/542.990. (3534891)

TERMOPLAST

FERESTRE UŞI • PVC

Viitorul obligă....

Tâmplărie PVC cu profile ALUPLAST Germania, feronerie

aluplast

Germânia, geam termopan

NOU !!! Vânzări în rate

Rulouri, jaluzele şi plase de ţânţari.

Sisteme de garduri, porţi şi balustrade din aluminiu.

TEL 0257 273.550 sau 0723 249.716 ; 0722 995.957 (C.51/2003)

s.c. MOBILĂ şi BINALE s.r.l.

TÂMPLĂRIE PVC

CALITATE GERMANĂ GEALAN

Execută mobilier din pal melaminat la comandă

Usucă cherestea capacitate 10 m³

Furniruieşte cu presă import Italia

TELEFOANE 213.145 514.901 0745.852.250

BODIMAR

Tel./fax. 0257/270.078 0257/270.079

CÂND LA ALŢII SE SCUMPEŞTE

LA NOI SE IEFTINEŞTE

■ gipscarton KNAUF	● 9,5: 58.500 lei/mp
■ gipscarton LAFARGE	● 12,5: 64.500 lei/mp
	● hidrofug: 87.000 lei/mp
■ vată minerală ISOVER	● 5 cm: 28.800 lei/mp
	●10 cm: 57.700 lei/mp
	●14 cm: 80.600 lei/mp
■ fibră de sticlă	168.000 lei/mp
■ ţiglă Bramac	25 % reducere la ţiglele 1/1 (pentru ţigla Alpina şi Romana)

Preţurile includ TVA

AICI GĂSEŞTI TOT CE DOREŞTI CA SĂ REPARI ŞI SĂ CONSTRUIEŞTI DE LA FUNDAŢIE LA HORN.

Asigurăm transport, încărcat şi descărcat, mecanizat, la preţuri promoţionale. (c. 551/2003)

S.C. B.A.P.D. S.A. Arad

Vinde prin magazinele de specialitate

situate în **Arad**, cât și în județ:

Ineu, Pâncota, Sebiș, Lipova, Sântana, Chișineu-Criș, Șimand

următoarele produse:

- Cabluri și conductori electrici
- Aparataj de joasă și medie tensiune
- Corpuri de iluminat
- Condensatori și motoare electrice
- Aparataj electrocasnic
- Organe de asamblare
- Cuie
- Sârmă de bobinaj
- O gamă largă de scule
- Cauciucuri, furtune, curele trapezoidale,
- Vopsele, grunduri
- Biciclete
- Contoare pentru branșament și apartament
- Klingerit
- Electrozi și sârmă sudură

PREȚURILE SUNT FĂRĂ CONCURENȚĂ

CĂUTĂM SPAȚII COMERCIALE PENTRU ÎNCHIRIERE

în zona Vlaicu, Micălaca, Aradul Nou, Pecica, Curtici

Informații la tel. 0257-281165

Executăm: diverse scule și matrițe de orice complexitate.

Informații la tel. 0257-270360 sau 0257-270367.

s.c. REMAT s.a. Arad

COLECTEAZĂ DEŞEURI

de fier, hârtie, acumulatoare, mase plastice, neferoase etc.

Plata se face pe loc la cele mai bune preţuri.

OFERĂ SPRE VÂNZARE

toată gama de laminate.

Str. Câmpul Liniştii nr. 1, tel. 281.760, 246.124. (C.432/2003)

WEST BANK S.A.
ARAD, B-dul Revoluției nr. 88
TELEFON: 284.888; FAX: 285.202
WESTERN UNION TRANSFER DE BANI ®
Cel mai rapid mod de a primi bani din toată lumea

ADEVĂRUL
Cotidian independent Arad

ARIS
Partenerul întreprinzătorilor care se respectă
s.c. ARIS s.a. Arad
Calea Victoriei 33-35
Fax: 250.675
Tel: 256.488 257.337

Anul XV, nr. 4018 | 24+8 pagini | VINERI 19 SEPTEMBRIE 2003 | 5.000 lei
adevarul@arad.ro; adv.pub@arad.ro | http://adevarul.arad.ro
Publicație auditată de BRAT | Tiraj mediu zilnic vândut: 30 531

Plăcerea de a ne victimiza...

Mircea Dorgoșan

Acum circa doi ani de zile un ministru polonez aflat la București răspunzând unei întrebări privind decalajul economic dintre cele două țări spunea următoarele. Reproduc aproximativ: ***„Polonezii nu sunt cu nimic mai buni sau mai răi decât românii și, în general, cu nimic mai buni sau mai răi decât alt popor. Și noi ca și cei din jurul nostru am făcut multe greșeli, dar nu ne-am lăsat, am strâns din dinți și am mers mai departe. Ceea ce nu se poate spune despre unii români care - sper să nu se supere nimeni - au un anume complex absolut nejustificat și mai ales o anume plăcere spre autovictimizare“.***

Mi-au venit în minte aceste cuvinte urmărind mai acum ceva timp o masă rotundă organizată la televiziune - seară, despre care ne scrie revoltat și profesorul pensionar Romulus Streinu din Arad - unde doi politicieni și alți doi așa-ziși editorialiști la nu știu ce ziare - se încurcau în vorbe și în idei care de care mai infantile privind așa-zisele „disfuncționalități native” care ar explica comportamentul și, în parte, chiar istoria noastră. Pentru că vezi Doamne, ziceau ei, românii au pornit la drum cu un anume handicap, care pe parcurs s-a accentuat ducând la ceea ce constatăm astăzi, respectiv înclinația spre chiul și nemuncă a unora ca și o anume delăsare generală denumită peiorativ balcanism. ***Evident, în comparație cu noi ungurii și polonezii ori cehii - ca să nu mergem mai departe - sunt îngerași buni de pus în ramă, la care unii se închină mai ceva ca la sfintele moaște!*** Firește că între noi și ei există o anumită diferență economică care prin consecință naște și o anume diferență de comportament și de mentalitate, dar această diferență se explică printr-o anumită conjunctură istorică, printr-un anumit joc al sorții, în nici un caz prin tot felul de speculații cu iz rasial.

(Continuare în pagina 5)

În urma unui tragic accident de circulație

Comisarul Gărzii Financiare Arad Ioan Ototoc și-a pierdut viața

Foto: V. Musca

Ieri după-amiază, pe D.N. Arad-Timișoara, la doar câțiva kilometri de la ieșirea din municipiu a avut loc un cumplit accident de circulație, soldat cu pierderea a două vieți omenești.

Din cauze necunoscute - așa cum susține martorul ocular **Florin Baiaș**, care conducea, în imediata apropiere, autoturismul cu numărul AR-04-KPI, - înaintea impactului mașina implicată în accident a rulat pe traseul Zădăreni-Arad, până la locul impactului, dintr-o parte în alta a benzilor de circulație. După ce a depășit o dubiță, autovehicolul a intrat sub remorca tractorului cu numărul de înmatriculare AR-24-RIF, care circula regulamentar în același sens.

Daniel Scridon

(Continuare în pagina 4)

Miniștrii Răzvan Theodorescu și Șerban Mihăilescu - așteptați duminică la Arad

În cursul zilei de duminică este așteptat să sosească la Arad dl. **Răzvan Theodorescu**, ministrul Culturii și Cultelor din România. Domnia sa se va afla în fruntea unei delegații de experți din Ministerul Culturii și Cultelor pentru a studia locul de amplasare al viitorului PARC AL RECONCILIERII, unde urmează să fie ridicată și „STATUIA LIBERTĂȚII”, monumentul maghiar care în ultima vreme a suscitat vii controverse în plan intern și internațional.

Tot duminică va fi prezent în județul nostru și dl. **Șerban Mihăilescu**, ministru pentru coordonarea secretariatului general al Guvernului, care va depune o coroană de flori la „Monumentul Eroilor de la Păuliș” în cadrul manifestărilor comemorative dedicate eroilor din perioada celui de al doilea Război Mondial.

N. Oprean

În acest număr

▶ „Cea mai bună imagine pentru SIF este realitatea” *Pag. 6*

▶ De-a șoarecele și pisica cu sănătatea arădenilor *Pag. 8*

▶ La spitalele din Gurahonț și Ineu Personalul lucrează pe gratis *Pag. 3*

Medicii avertizează:

Consumul de carne de cal poate duce la antrax

În urmă cu câteva zile, o știre apărută în mass-media locală a pus pe gânduri consumatorii arădeni de carne de vită. Aceștia au aflat, nici mai mult nici mai puțin că, într-un abator din județ, carnea de vită a fost „confundată” cu cea de cal. Într-o formă sau alta aceasta ar fi putut ajunge astfel la consumatori. Inspectorii Direcției Sanitar-Veterinare (DSV) Arad au reacționat prompt și în urma **sesizării făcute de Eurotrans din Pâncota, au depistat că marfa - 214 kg carne de cal - fusese livrată de la depozitul Ropini din Arad.**

Cosmin Trif

(Continuare în pag. 4)

3M
Soluții și Tehnologii Inovatoare
De la o Companie de Incredere
www.3m.com/ro
Tel. 021/202.8000; Fax: 021/224.3184

Teba Industries
www.tebaindustries.com
Grup verticalizat textil
Angajează:
Specialiști în tricotaje din bumbac
CTC tricotaje din bumbac
● Tehnicieni specialiști în vopsirea în bucată finită
Contactați-ne !
2900 Arad, Str. Patria, tel. 004 0257 280343, fax. 004 0257 280701
e-mail tebaindustries@rdsar.ro
(c. 312)

INTERNEXT
Acces liber fără parolă !
Trafic NELIMITAT !
891234
Tarife fără TVA:
7-22.....0,04 USD/min
22-7.....0,02 USD/min
Valoarea impulsurilor telefonice inclusă.
Info : 0257-285353; www.ine...ro

DE VÂNZARE
SPAȚIU COMERCIAL
în incinta Strandului „Neptun” pe Aleea Principală
Relații tel. 0788.318.580

PARKTRONIC
Cel mai modern sistem de parcare din Romania
Modalități de plată:
- plata cu cardul reîncărcabil
- abonamente de o stradă pentru rezidenți și nerezidenți
- abonamentele pentru toate străzile
- tichete valabile o zi
- rezervări de locuri
TELVERDE GRATUIT
08008.09009

ALGLASS
TÂMPLĂRIE din ALUMINIU și P.V.C.
UȘI și FERESTRE din PVC ALUPLAST
NOU! ÎN RATE CU AVANS 0% - FĂRĂ GIRANȚI
Bd. Revoluției Nr. 26-38 Tel: 272812
Str. Roșiori Nr. 26; Tel./Fax: 289053

Meditația zilei

Nu există eșec decât atunci când decizi să nu mai încerci.

Calendar

Vineri,19 septembrie

Astăzi, Soarele răsare la ora 6 și 35 minute și apune la ora 19,57 de minute. Au trecut 256 de zile din acest an. Au mai rămas 109 zile până în 2004.

Praznicul zilei: Biserica ortodoxă : Sf. Mc. Trofim, Savatic și Dorimedont; **Biserica greco-catolică :** Sf. M Trofim, Savațiu și Dorimedon; **Biserica romano-catolică:** Sf. Januariusz, Vilhelmina.

A venit barza!

La Arad: Larisa-Maria Pop, Marius Țîrzuman, Maria Ioniță, Răzvan Iulian Orz, Andra-Bianca Chișiu, Antonia-Elena Chirilă, Andrada-Roxana Tarsan, Timea-

Melisa Ungur, Alexandru-Adrian Cazan, George Alin Marcu, Alexandru-Dacian Bojan, Denis Iorga, Daniela-Petruța Pirici, Andrei-Ioan Alb

Comenzi taxi

- ALFA PLUS 349.349; 256.222
- TAXI ALFA 22.88.88; 25.25.26; 0723.200.301; 0745-50.60.70
- TAXI ARAD 244.244; 274.444; 0722755440
- DIESEL STAR 212.222; 0722.361.011; 0745.645.645
- EUROPA 275.555; 0723.677.555; 0744.828.163
- FAVORIT 280.000; 281.111; 0740083333; 0742409992
- GETAX 280.705; 280.100; 280.548
- MIRCO MILI 230.530; 230.730

Adevărul vă ascultă

La telefonul dimineții, 280944, între orele 09,00-12,00

☎ D-na Tămaș Maria dorește să-i întrebe pe cei de la drumuri când vor lua în considerare și strada Eftimie Murgu, care este plină de gropi, circulația desfășurându-se în condiții total improprii. **„Din toată Pârneava, strada Eftimie Murgu este cea mai distrusă. Pietrele din pavaj lipsesc din atâtea locuri încât nu mai poți evita gropile".** Subscriem și noi ...

☎ Mai mulți locatari ai blocului C1 de pe Calea Aurel Vlaicu, ne semnalează că la începutul acestei săptămâni **apa caldă menajeră a avut o culoare neagră-ruginie**, fiind de nefolosit. Cei de la Arterm nu au la cunoștință intervenții în zonă, cea mai probabilă explicație fiind întreruperea temporară a apei pentru montarea unor contoare individuale, la repornire manganul depus intrând în compoziția apei.

☎ D-na Nedelcovici Maria a revenit cu un telefon la redacția noastră în legătură cu **cățelul de rasă Cocker, negru,** cu care s-a trezit la ușă. Fiind în vârstă, d-na Nedelcovici nu se poate ocupa de câine, stăpânul patrupedului putându-l recupera de pe Calea Victoriei, nr.60, în spate la magazinul Optima.

Redactor de serviciu, T.D.

La telefonul după-amiezii, 280944, între orele 15,00-18,00

• **Vom avea Sport TV?** Mai mulți iubitori ai sportului ne-au sunat la redacție pentru a ne ruga să insistăm pe lângă RCS să achiziționeze postul de televiziune Sport TV. Din informațiile noastre, la începutul lunii viitoare, în casele arădenilor va putea fi recepționat și acest post.

• **Poate la Budapesta.** Dl. Vasile Morariu din Aurel Vlaicu are o propunere pentru edilii orașului: să fie dată cu titlul gratuit - și eventual transportul îl plătim noi - statuia Ungariei Mari, vecinilor noștrii. „La Budapesta, chiar ar fi potrivită amplasarea acesteia"- ne spune cititorul nostru. Și, tot el a adăugat, că și primarul Dorel Popa se poate muta acolo.

Redactor de serviciu, D. S.

Vindem Dacia 1310 Break an fabricație 1997, culoare argintie, stare bună.

Informații la telefon 281802, între orele 9,00-14,00 sau direct la sediul Redacției „Adevărul".

Meteo

Vremea va fi frumoasă și caldă. Cerul va fi mai mult senin. Vântul va sufla în general slab. Dimineața izolat va fi ceață.

Temp. max. 26 la 29°C Temp. min. 9 la 12° C

Horoscop

Vineri 19 septembrie 2003

Berbec (21.03-20.04). Se ivește ocazia să vă asociați într-o afacere sau vi se propune un nou loc de muncă. Nu luați o hotărâre definitivă fără să cunoașteți toate avantajele și dezavantajele.

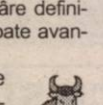

Taur (21.04-20.05). Este o zi bună pentru consolidarea relațiilor și aveți ocazia să vă faceți noi prieteni. Ascultați și de părerile celor din jur, pentru că vă pot fi de folos.

Gemeni (21.05-20.06). Dimineața sunteți obligat să faceți cheltuieli neprevăzute, dar apreciate de familie. După-amiaza s-ar putea să vă schimbați programul în ultimul moment. Se pare că trebuie să vă ocupați de o rudă bolnavă.

Rac (21.06.-22.07). Pentru a face față tuturor problemelor, nu vă

pripiți în luarea deciziilor. Dacă vi se propune o colaborare, vă recomandăm să nu refuzați. Sunt șanse să vă îmbunătățiți sensibil situația financiară.

Leu (23.07-22.08). Este posibil să fiți luat prin surprindere de niște musafiri din altă localitate. Păstrați-vă calmul și încercați să fiți o gazdă primitoare.

Fecioara (23.08-22.09). Dimineața înregistrați un succes care vă întărește convingerea că parcurgeți o perioadă favorabilă. Profitați de șansele care vi se oferă, dar aveți grijă să nu fortați norocul!

Balanța (23.09-22.10). Aveți ocazia să începeți o afacere profitabilă. Pentru a nu risca nimic, vă recomandăm să acceptați ajutorul unui prieten apropiat.

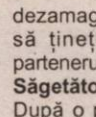

Scorpion (23.10-21.11). Nu încercați să vă impuneți punctul de vedere. Riscați să vă dezamagiți partenerii. Ar fi bine să țineți cont și de părerile partenerului de viață.

Săgetător (22.11-21.12). După o perioadă dificilă pe plan sentimental și financiar, aveți un succes nesperat. Climatul general vă este favorabil.

Capricorn (22.12-19.01). S-ar putea să ajungeți la un punct de cotitură în viață, care să vă aducă multe bucurii.

Vărsător(20.01-20.02). Relațiile cu persoana iubită sunt foarte bune. La serviciu găsiți soluții originale, acceptate de șefi și colegi.

Peștii (21.02-20.03). Sociabilitatea și forma intelectuală în care vă aflați vă asigură succesul pe plan profesional și social.

Utilitare

PRIMĂRIA MUNICIPIULUI

Program de relații cu publicul (camera 5) luni-miercuri-vineri între orele 8-12; marți-joi între orele 8-12; 15-17 - tel. 284.744, tel. centrală 281.850.

PIEȚE, TÂRGURI

Astăzi este zi de piață la Ineu, Lipova, Covăsânț, Mișca, Moneasa, Șepreuș, Șimand, Vladimirescu, Șeitin. Tot astăzi se organizează târguri săptămânale la Ineu, Șepreuș, Șimand.

FARMACII DE SERVICIU

- Farmacia **REMEDIUM** Arad, B-dul Revoluției nr. 52-54. Program luni-vineri: 7,30-20,00, sâmbătă 8,00-14,00. Telefon 233195. Eliberăm rețete compensate și gratuite.
- Farmacia **„OMNIAFARM"**, Calea Aurel Vlaicu, Bl. Z28, cu program zilnic de la orele 8,00-22,00. Telefon 271724. Eliberăm rețete gratuite și compensate.
- Farmacia **LIBRO PHARMA** NON STOP, Calea Aurel Vlaicu 60-68 (lângă stadionul UTA) telefon 212.992.
- Farmacia **TEAHAFARM** Arad, B-dul Revoluției nr. 65. Program: luni-vineri 8-21, sâmbătă 9-13. Telefon: 254.587.
- Farmacia **ELPIS PHARM** Micălaca, zona Piața Soarelui, str. Voinicilor, colț cu str. Păsunii, Bl. 193, sc. A, parter. Program: luni-vineri 8-20, sâmbătă 8,30-14. Tel: 259.619.

URGENȚE STOMATOLOGICE....

...Asigură Cabinetul din str. Crișan (în spate la Gionelli).

În zilele de sâmbătă și duminică, urgențe stomatologice asigură și cabinetul din B-dul Revoluției nr. 62, ap. 17, între orele 9,00-19,00. Telefon: 256665.

Cabinetul Stomatologic din Calea Victoriei nr. 7 A asigură zilnic urgențe, inclusiv sâmbăta, între orele 10-15. Telefon 095.565.622.

Cabinetul stomatologic din B-dul Revoluției nr. 95, etajul I, asigură urgențe, zilnic între orele 8-14, telefon 282.184.

Cabinetul Stomatologic din str. Crișan nr. 6 (vizavi de Complexul Stomatologic) asigură urgențe stomatologice. Luni-Joi: 13,30-19,00; Vineri: 9,00-15,00. Tel. 338.101

Cabinetul Stomatologic din str. Românului nr. 4 (lângă antichitățile de pe colț cu Mețianu) asigură zilnic urgențe stomatologice între orele 9-13; 15 - 20. Telefon 0744/752.020; 0723/013.704.

DISPENSAR VETERINAR

Dispensarul veterinar din Aradul Nou efectuează zilnic, orele 8-16 (sâmbăta 8-12) examen trichineloscopic, castrare porcine, ecornarea viteilor, însămânțări artificiale. Telefon 287.298.

ÎNTRERUPERI DE CURENT ELECTRIC

Vineri, 19 septembrie: Calea Timișoarei, Orșovei, Stan Dragu, Micălaca Bl. 502, 535 (8-14)

CITIREA APOMETRELOR

Vineri, 19 septembrie: Bl. B. C, P, Z Calea Aurel Vlaicu, Bl. Radnei, Baladei, Streiului, N. Oncu, V. Moga, Grâului, Crasna, Doinei, Turturicei, Porumbiței, Dunării, Calea Aurel Vlaicu, Hațeg, Slănic, Orăștie, Griviței cu soț, Mărului, Zorilor, Gh. Doja cu soț, Gh. Doja fără soț, Cpt. Ignat, Sibiului, Barbu Lăutaru, Gh. Barițiu, Ludovic Szantai, Revoluției cu soț, G. Coșbuc, Revoluției fără soț, I. C. Brătianu, Blajului

ADMINISTRAȚIA FINANȚELOR PUBLICE

Administrația Finanțelor Publice a municipiului Arad: Asistență contribuabili (impozitul pe venitul global) - telefon 280633, 280733, int. 198 (persoane fizice) și 125 (persoane juridice) între orele 8,00 - 12,00. Informații mai pot fi obținute la adresa de web: www.finantearad.ro

ÎNREGISTRĂRI ÎN CAZ DE DECES

Biroul de Stare Civilă - decese face înregistrări după următorul program: sâmbătă și duminică, între orele 9,00-11,00. Tel. 281850.

TELEFON DE URGENȚĂ LA POLIȚIE: 955

Noul număr de centrală telefonică al I. J. P. (Inspectoratul Județean de Poliție) Arad: 207100.

S. C. SALUBRITATE S. A. ARAD

Dispecerat între orele 7,00 - 19,00. La telefonul: 280873.

PROTECȚIA CONSUMATORULUI

B-dul Revoluției, nr. 50. Telefon: 257049.

GARDA FINANCIARĂ

B-dul Revoluției nr. 79, telefon: 281119

INSPECTORATUL TERITORIAL DE MUNCĂ ARAD

Str. Episcopiei nr. 11-13, tel.: 211762, 211862, 257251

S.C. B. A.T. Arad S.A.

cu sediul în Arad, str. Poetului nr. 131/a

ANGAJEAZĂ

- **inginer energetic**
- **inginer stagiar profil tehnic**
- **sudori electrici**
- **vopsitori**
- **lăcătuși construcții metalice și cazangerie**

(3535149)

Informații suplimentare se pot obține la telefoanele nr. 0257/289.700; 273.242, interior 117.

Compania de Transport Public Arad

anunță publicul călător că:

În data de **19.09.2003 între orele 8,30-13,00** se va opri circulația tramvaielor pe liniile **17 și 18,** pe Bd. N. Titulescu (Zona II-III), datorită unor lucrări la firul aerian.

Transportul călătorilor, în perioada menționată, va fi asigurat de autobuzele CTP Arad, care vor circula la un interval de 10 minute între Piața Podgoria și Zona II-III.

Abonamentele emise pentru liniile 17 și 18 vor fi valabile și pe autobuzele care vor circula în această perioadă.

Vă mulțumim pentru înțelegere!

(523/2003)

Rețeta zilei

Înghețată cu iaurt

Astăzi avem pentru gospodinele noastre, care ne citesc cu fidelitate și, mai ales, cu multă atenție, o rețetă surpriză, simplă, rapidă și delicioasă. Încercați-o și veți vedea!

Mod de preparare: Bați bine cu telul într-un castron un pahar mare și unul mic de iaurt proaspăt (în total 500-600 g) cu 200 g zahăr pudră, coaja rasă și zeama de la 1/2 de lămâie. După ce s-a omogenizat, adaugi 150 g frișcă, amestecând ușor de jos în sus. Este excepțională!

S.C. „Adevărul" SRL nu-și asumă responsabilitatea pentru conținutul articolelor publicate, aceasta revenind în exclusivitate autorilor.

CURSUL VALUTAR

VALORI ÎNREGISTRATE IERI, 18 SEPTEMBRIE 2003

Denumirea valutei	BNR	BCR		BRD		Banca Transilvania		Banca Românească		Banca Romexterra		Alpha Bank	
		C	V	C	V	C	V	C	V	C	V	C	V
Euro	38131	37700	38200	37780	38230	37400	38100	37775	38300	37700	38200	37800	38300
Dolar S.U.A.	33828	33600	34100	33470	33980	33750	34250	33533	34035	33640	34230	33600	34150
Forint	149	140	155	144	152	144	150	-	-	144	151	-	-

La spitalele din Gurahonț și Ineu

Personalul lucrează pe gratis

După luni de zile de ședințe și alte întâlniri între autoritățile locale și mai marii sănătății la nivel național, situația spitalelor de la Gurahonț și Ineu rămâne în ceață. Ba, mai mult, personalul medical din cele două unități lucrează pe gratis de mai bine de trei luni de zile. Nimeni nu poate spune cu certitudine, cel puțin deocamdată, dacă oamenii își vor mai recupera sau nu salariile restante, date fiind și datoriile mari acumulate de către cele două spitale față de Casa de Asigurări de Sănătate.

În cursul acestei săptămâni, Direcția de Sănătate Publică Arad a transmis la Minister avizele celor două Consilii Locale în cauză, care trebuia acordate în baza O.G. 70 ca să aprobe statul de funcții. În ceea ce privește Gurahonțul, CL luptă pentru salvarea spitalului în actuala structură, dar cu o grilă redusă de personal, de la 131 la 55 de angajați. **„Cu această grilă aprobată de către Consiliul Local sperăm să salvăm spitalul. Avem speranțe mari”**, susține primarul comunei Gurahonț, **Gheorghe Florea**.

La Ineu în schimb, criza nu pare a avea rezolvare. Până în prezent nu s-a găsit nici o altă variantă de spațiu în care să se poată muta unitatea spitalicească din localitate. Pe de altă parte, CL nu a acceptat o grilă de personal redusă, el dându-și avizul pentru 100 de angajați. **„La cei 62 de mii de oameni arondați acestui spital nu ne putem permite să reducem mai mult personal. La ora actuală încă nu știu ce se va întâmpla. CL s-a angajat să suporte cheltuielile materiale până la finele anului, în ceea ce privește însă cheltuielile de personal, lucrurile sunt în ceață,”** afirmă primarul orașului Ineu, **Nicolae Mehelean.**

Madiana Popescu

Raid fulger al Poliției din Pâncota

O bună parte din locuitorii din Pâncota erau nemulțumiți în ultima vreme de faptul că le sunt furate produsele agricole direct de pe câmp. În urma sesizărilor, Poliția din oraș a organizat ieri dimineață, în jurul orelor 06:00 un raid fulger, care a avut ca scop depistarea hoților și a celor suspectați că ar avea astfel de îndeletniciri. Prima descindere a fost făcută la locuința unei femei din Pâncota, despre care existau informații că ar fi „călcat” tarlaua altuia. Iacob Ana (31 de ani), a recunoscut că cei șapte saci plini cu porumb - boabe au fost furați. I s-a întocmit dosar penal pentru săvârșirea infracțiunii de furt calificat și va fi cercetată în stare de libertate. Au urmat apoi la rând cei care locuiesc fără forme legale în Pâncota. Au fost amprentate și fotografiate 30 de persoane suspecte și au fost sancționați 15 cetățeni (care nu aveau forme legale pentru domiciliu). Operațiunea a fost condusă de ofițerul judiciar din cadrul Poliției Pâncota - subinspectorul **Rotaru Constantin.** La acțiune au participat și lucrătorii Detașamentului de Intervenție Rapidă din cadrul Inspectoratului Județean de Poliție Arad și lucrătorii Jandarmeriei din cadrul Postului de Poliție Pâncota.

Olimpiu Bulzan

Cronica măruntă

● Locuitorii din Gurba sunt foarte mulțumiți că, din acest campionat au o nouă echipă de fotbal. Cu un nume interesant, Fotbal Pro Gurba se vrea a fi revelația sezonului. Președintele echipei este nimeni altul decât consilierul județean Petrică Horga. Fostul purtător de cuvânt al „Finanțelor ” a încercat să înființeze o echipă de fotbal la Nadăș, acolo unde-i sunt „rădăcinile”, dar în acel sat nu exista un element esențial - terenul...

● Neatent la volan, Toth Elmer - Zsolt (25 de ani) din Zalău a intrat cu mașina într-un alt autoturism. El a accidentat ușor o persoană aflată în autoturismul care circula regulamentar.

● Poliția o cercetează în stare de libertate pe arădeanca Ianes Maria (44 de ani), care, în calitate de agent comercial la S.C. UTA S.A., a livrat mărfuri în valoare de 19,3 milioane de lei, fără a încasa contravaloarea lor.

● La primăria din Secusigiu activitatea e în toi... Până acum aproape 800 localnici și-au depus actele pentru a primi subvenția de 2 milioane pentru pământ. Primarul Dumitru Cismaș preconizează că până la sfârșitul săptămânii numărul lor se va ridica la peste1200.

● În această săptămână, comerțul cu flori a cunoscut o perioadă înfloritoare. Deschiderea noului an școlar le-a adus vânzătorilor profituri bunicele.Prețul unui buchet de flori era în piețele arădene de 150.000 lei. Cei care au vrut să-și impresioneze dascălii cu ceva mai deosebit au putut să facă acest lucru în schimbul sumei de 300.000 lei.

Vernisaj

Astăzi, 19 septembrie, la ora 18.00, la Galeria DELTA, Uniunea Artiștilor Plastici - filiala Arad și Allianz Țiriac Asigurări, organizează vernisajul expoziției de pictură VASILE VARGA. Evenimentul este organizat în cadrul programului „Allianz Țiriac Asigurări - Prietena Artei și a Culturii”.

O delegație a Universității de Vest „Vasile Goldiș” la Budapesta

În perioada 19-20.09.a.c., la Budapesta, o delegație a Universității de Vest „Vasile Goldiș” condusă de domnul rector prof. dr. Aurel Ardelean va participa la o sesiune a Comunității Europene. Invitația a fost făcută pentru a discuta probleme privind aportul mediului academic în dezvoltarea socio-economică regională.

„Europa fără granițe”

Cercul Cultural Banat-Ja organizează, astăzi și mâine, seminarul internațional „Europa fără granițe”, care va aborda ca principală temă de discuție integrarea europeană. La seminar participă tineri din România, Ungaria și Germania care vor afla ce este Uniunea Europeană, ce responsabilități și obligații implică integrarea la care visează toată lumea.

Seminarul se va desfășura pe ateliere de lucru, pe parcursul celor două zile, urmând ca în încheiere să se tragă eventualele concluzii.

Tinerii vor lua parte și la Festivalul Minorităților, care se desfășoară la Arad, duminică, de la ora 11,00.

S. Ambruș

Delegație chineză, la Arad

Consiliul Județean Arad primește, astăzi, vizita unei delegații din provincia Hainan a Republicii Populare Chineză, condusă de Cai Changsong, președinte onorific al Asociației de Prietenie cu Străinătatea. Domnia sa va fi însoțit de reprezentanți ai administrației provinciei în domeniul relațiilor externe, precum și reprezentanți din domeniul turistic și agricol.

Programul vizitei cuprinde o întâlnire cu președintele CJA, dl. Caius Parpală, un seminar cu caracter economic în scopul promovării afaceri-lor, vizitarea parcului industrial Chișineu-Criș, vizite la unități industriale cu profil agricol și o deplasare la Moneasa.

S. Ambruș

Viitorii vânători intră în ... foc!

De la Asociația Județeană a Vânătorilor și Pescarilor Sportivi Arad, am aflat că în data de 24 septembrie a.c., ora 9,00, la Poligonul de tir din șoseaua Variașului se va desfășura examenul de tir la talere. **Nicu Mircea Deme**, directorul AJVPS a precizat că sunt așteptați să participe la acest examen candidații vânători promoția 2002-2003 care au depus dosarele la filialele asociației din Arad, Ineu și Chișineu Criș.

Curs Java

Adresa de pe Internet la care cei interesați pot solicita informații în legătură cu cursul de Java, oferit de Academia CISCO este cristigav@xnet.ro.

Medicii - polițiști din vestul țării s-au întâlnit la Moneasa

Zilele acestea, stațiunea Moneasa găzduiește consfătuirea medicilor din rețeaua medicală a Ministerului Administrației și Internelor din județele **Arad, Timiș, Bihor, Sălaj, Satu Mare, Caraș Severin și Hunedoara**. Principalele subiecte abordate vor fi starea de sănătate a efectivelor M.A.I., aspecte organizatorice și prezentarea de noi medicamente și tehnici terapeutice.

B.O.

Școala de actorie

La clasa de Actorie a Școlii de Arte Arad, condusă de prof. **Emilia Dima Jurcă**, se fac înscrieri pentru anul școlar 2003-2004. Cei care sunt pasionați de teatru, se pot interesa la sediul școlii, de pe Bdul Revoluției, nr. 85, telefon 281.085.

În urma unui tragic accident de circulație

Comisarul Gărzii Financiare Arad Ioan Ototoc și-a pierdut viața

☛ (Urmare din pagina 1)

În urma violentului impact, Skoda Felicia, cu numărul AR-03-ZCB, a intrat sub puntea din spate a remorcii, din care a căzut un motor electric de mare tonaj, strivind mașina. Au decedat pe loc proprietarul autoturismului, **Ototoc V. Ion Ghica** (49 ani), comisar al Gărzii Financiare Arad - fost comisar șef adjunct - și socrul acestuia, **Teodor Moț**, în etate de 78 ani, pasager pe scaunul din dreapta al mașinii.

Pentru scoaterea de sub mormanul de fiare contorsionate a trupurilor neînsuflețite a fost nevoie de intervenția echipei de descarcerare a Pompierilor Militari.

La scurt timp de la producerea groaznicului accident, la fața locului au sosit Dan Cancel - comisar șef al Gărzii Financiare Arad și adjunctul acestuia, Eugen Deliman. Vizibil șocat de tragedie, dl. Cancel ne-a declarat că fostul său coleg se afla în concediul de odihnă și nu și-a putut explica înspăimântătorul accident de circulație.

Comisarul șef al Gărzii Financiare, Dan Cancel și adjunctul acestuia Eugen Deliman, înmărmuriți de cele întâmplate

Nepotul lui Slavici a fost ieri la Șiria

Într-un cadru destins, chiar familial, șirienii au avut ieri prilejul de a-l cunoaște pe nepotul marelui om de cultură, Ioan Slavici. Prof. dr. Dan Slavici a venit pe meleagurile șiriene pentru a se alătura autorităților locale în demersul lor de a aduce osemintele lui Slavici în satul natal.

„Am aflat de la televizor că timișorenii vor să aducă rămășițele pământești ale lui Slavici la Catedrala din Timișoara. Mi s-a părut un lucru măreț, dar m-am întrebat de ce să nu fie aduse ele oare la Șiria, acolo unde s-a născut și unde a scris marele om de cultură? Sunt fericit că din partea autorităților județului Arad am găsit o mână întinsă, ceea ce din păcate nu am găsit la Panciu. Eu nu am vrut să fac vrajbă între Arad și Panciu, ci mai degrabă să construim împreună un pod de cultură între cele două localități. Slavici a iubit aceste locuri și merită să își găsească odihna veșnică alături de strămoșii săi, într-un loc frumos, demn și discret. Dar nu doresc să dau cu pumnul în masă și să spun ce vreau. Mi-ar plăcea ca totul să se rezolve pe cale amiabilă. Acum Slavici nu mai este numai al meu, chiar dacă mi-a fost bunic. Acum e un bun al nostru, al tuturor," consideră arhitectul **Dan Slavici**.

Pentru a-și demonstra încă o dată deschiderea față de această acțiune, alături de primarul **Dorin Gurban,** la această întrunire au mai fost prezenți prefectul **Dan Ungureanu, Teodor Mara,** reprezentant al Universității de Vest „Vasile Goldiș", rectorul Universității „Ioan Slavici" din Timișoara, prof. univ. dr. **Dumitru Mnerie,** prof. univ. dr. **Titus Slavici,** un alt descendent al familiei marelui scriitor, președintele Uniunii Scriitorilor Arad, **Vasile Dan,** directorul Direcției pentru Cultură și Culte, **Adrian Șimon,** preotul consilier în cadrul Episcopiei Aradului, **Vasile Pop,** preotul paroh **Poneavă,** dna **Ileana Florea,** „sufletul" muzeului din Șiria.

Din păcate, cu toată înțelegerea arătată de către Patriarhia Ortodoxă și de către Ministerul Culturii, dorința lui Dan Slavici de a-și aduce bunicul acasă nu poate fi concretizată din cauza autorităților și a parohiei din Panciu.

În pofida tuturor „barierelor" ce le stau în cale, personalitățile angrenate în acest proces sunt hotărâte să facă tot ce le stă în putință pentru ca visul șirienilor să devină realitate, chiar dacă va fi nevoie de invocarea legilor bisericești și civile, mai ales că îl au alături pe Dan Slavici, singura persoană îndreptățită de fapt să decidă locul unde își va găsi Slavici pacea eternă.

Madiana Popescu
Leila Buțiu

Medicii avertizează:

Consumul de carne de cal poate duce la antrax

☛ (Urmare din pagina 1)

La controlul făcut de către medicii DSV, în custodia firmei Ropini s-au descoperit încă 5 tone de carne de cal, care nu apucase să fie distribuită. Administratorul lui Ropini dă însă vina pe un furnizor din Reșița, declarând că după cunoștințele lui achiziționase carne de vită.

Un lucru este cert și anume faptul că, potrivit analizelor efectuate de specialiștii sanitar-veterinari, carnea în cauză provine de la sacrificarea cailor și nu a vitelor, cum rezultă din acte. Cu câteva zile în urmă, numai vigilența administratorului Eurotrans, **Ion Granași**, i-a ferit pe consumatori să nu mănânce altceva. Fără să vrem ne întrebăm dacă și ceilalți administratori de abatoare din județul nostru sunt la fel de atenți ca cel din Pâncota. Asta ca să nu mai vorbim de veridicitatea certificatelor sanitar-veterinare, care trebuie să însoțească obligatoriu orice cantitate sau produs din carne.

Alertate de întâmplarea cu cele două abatoare, autoritățile arădene au demarat cercetările, promițând că vinovații vor fi trași la răspundere.

Specialiștii trag semnalul de alarmă

Tăierea cailor, conform Legii 60/1974, se face numai în abatoare autorizate oficial, iar marcarea cămii de cal se face cu o ștampilă dreptunghiulară cu laturi de 2 și 5 cm, având înscrisă în interior „carne de cal". Am făcut aceste precizări pentru că nici în județul Arad și nici în județele vecine, limitrofe **nu există abatoare autorizate pentru cai**, ne informează dr. **Guiu Mircea**.

Vom face o enumerare succintă a principalelor boli transmisibile de la cal la om prin carne introdusă clandestin în carmangerii.

Astfel, din categoria bacteriozelor amintim: antraxul, listerioza, tularemia, salmoneloza, tuberculoza, bruceloza, laptospiroza, morva, botulismul și altele, iar din categoria viroze, cele mai importante sunt turbarea și leucoza.

„Am arătat toate aceste aspecte pentru a preveni introducerea oricărei categorii de carne neexaminată sanitar-veterinar în carmangerii.

Unde se constată asemenea abateri, că s-ar introduce cărnuri dubioase pe timp de noapte, recomand să li se retragă urgent autorizațiile de funcționare și să se ia măsuri în consecință de către organele abilitate, prin aceste practici ilegale creându-se un precedent periculos pentru sănătatea publică", avertizează dr. **Guiu Mircea**.

Administrația Finanțelor Publice a comunei Pecica

În temeiul art. 97 alin. (2) O. G. Nr. 61/2002 privind executarea creanțelor bugetare se face cunoscut prin prezenta că în ziua de 6.10.2003, orele 10,00, la sediul Administrației Finanțelor Publice a comunei Pecica, se organizează licitație publică (licitația I) pentru vânzarea următoarelor bunuri imobile proprietate a debitoarei Soc. Agricola Șeitineana Șeitin cu sediul în Șeitin, str. Revoluției nr. 43, cod de înregistrare fiscală CF-R 1730160:

I. CLĂDIRE SEDIU situată în Șeitin, str. Revoluției nr. 43 - clădire în suprafață de 322,66 mp compusă din 11 camere și teren împrejmuit aferent aparținător, în suprafață de 2880 mp. înscris în CF 3076 Șeitin nr. Top 759 și 760, preț de pornire a licitației 950.000.000 lei - prețul incluzând TVA.

Licitația va avea loc la sediul unității fiscale din Pecica nr. 304, în data de 06 octombrie 2003, orele 10,00.

Bunul imobil mai sus-menționat este grevat de următoarele sarcini:

a) Pentru bunurile imobile prevăzute mai sus (clădiri/teren) au comunicat titlurile executorii următorii creditori: AJOFM Arad; Casa Județeană de Pensii Arad.

Invităm pe cei care pretind vreun drept asupra acestor bunuri să înștiințeze despre aceasta organul de executare, înainte de data stabilită pentru vânzare.

Cei interesați în cumpărarea bunurilor sunt invitați să prezinte până la termenul de vânzare sau în cazul cumpărării prin licitație, până în ziua precedentă termenului de vânzare, oferte de cumpărare, urmând să se prezinte la data stabilită pentru vânzare la locul fixat în acest scop.

Ofertanții sunt obligați să prezinte dovada depunerii taxei de participare, reprezentând 10% din prețul de pornire a licitației.

Informații suplimentare la tel: 468.768 sau la sediul A. F. P. Pecica.

Șef administrație
Bene Gheorghe Florin

(3535144)

Banca a rămas cu hotelul lui Medințu

Nici la a cincea licitație nu s-a găsit vreun amator

Ieri, la ora 12, în biroul executorului judecătoresc Horia Păsculescu era liniște. Deși la acea oră era programată cea de-a cincea licitație pentru hotelul, terenul și restaurantul de la Nădlac, care au aparținut lui George Medințu, nimeni nu a dorit să cumpere aceste bunuri.

Cum s-a ajuns în această situație? Omul de afaceri a luat un credit pentru firma S.C. Expo Market Jackson Ltd. S.R.L. de la HVB Bank, în valoare de 1.193.831,37 euro care era scadent la data de 21 februarie 2003, adică la 4 zile după arestarea lui Medințu. Până la acea dată, dobânzile la suma inițială se cifrau la 25.377,27 de euro. Acestea vor curge până la stingerea debitului.

Toate bunurile de la Nădlac au fost evaluate la 41.993.338.800 de lei. După prima licitație, prețul de pornire pentru cea de-a doua procedură a scăzut la 75% din valoarea inițială, adică 31.495.004.100 de lei.

Până în prezent nici unul dintre bunurile care au aparținut lui George Medințu și care au fost garanția unor credite bancare nu a fost vândut prin licitație publică.

G. Constantinescu

SOCIETATEA DE ASIGURARE REASIGURARE
„ASTRA" ARAD
SUCURSALA ARAD

OFERIM

spre închiriere spațiu central, format din două apartamente alăturate, etajul 1, suprafață totală 170 mp.
Informații telefon: **232.648**

ANGAJĂM

inspector de asigurare, persoană dinamică, cu abilități de comunicare, posesor de carnet de conducere, cunoștințe de operare PC.
Experiența în domeniu constituie un avantaj.
Trimiteți CV la adresa de email: arad@astrasig.ro
Numai persoanele selectate vor fi contactate pentru interviu.

(4044242)

Pilat din București

Ceea ce spuneam în momentul când s-a pus la cale diversiunea cu Statuia Libertății din Arad s-a petrecut întocmai. Pentru că diversiune a fost și A. Năstase a încercat să împuște doi iepuri dintr-o lovitură. Și anume: să apară în fața ungurilor și a Ungariei drept un european, conciliant la cererile părții maghiare, fiind de acord cu reamplasarea statuii amintite, iar pe de altă parte, prin declarații naționaliste, să câștige ceva simpatii în rândurile electoratului transilvan și nu numai.

Și cum procedează? Îi zice ministrului Răzvan Theodorescu să găsească el ceva acolo împotriva reamplasării monumentului. În aceeași ordine de idei, veșnicul tămâietor de serviciu al puterii, Adrian Păunescu, face o emisiune pe tema Statuii Libertății ce iscă scandal în jurul reamplasării acesteia în Arad. Spiritele, liniștite până atunci și împăcate cu ideea, inclusiv în Arad, se inflamează și problema ia amploare națională și internațională. Exact ce dorea A. Năstase. Care intră și el în joc. Discută cu liderii UDMR din România, care, insistenți cum îi știm, amenință cu ruperea protocolului dacă nu li se dă satisfacție: Ca să dea bine și în ochii electoratului român, Năstase declară că nu el e de vină de toată tevatura iscată, ci ... primarul Popa din Arad care, în protocolul local cu UDMR a acceptat reamplasarea statuii. Așa că Năstase-Pilat din București se spală pe mâini și face uitat protocolul cu UDMR la nivel național, prin care era de acord cu reamplasarea statuii în Arad. Iar vinovat este acarul Păun, în speță primarul Dorel Popa. Este acest mod de a arunca vina asupra altora o practică curentă a PSD și, în mod special, a premierului Năstase. Cum iese ceva bine, toate meritele sunt ale PSD sau ale dumnealui personal. Cum iese prost o treabă, alții sunt de vină, nicidecum domnul Năstase.

Cineva îmi spunea că, pe aeroportul din Arad, președintele Ion Iliescu i-ar fi strecurat printre dinți primarului Dorel Popa ceva în genul: ***„ne-ai făcut probleme cu statuia“****, acesta fiind tot un fel de spălare pe mâini á la Pilat din Pont. Cum e turcul Năstase, așa și pistolul Iliescu (sau invers, dacă doriți!)! Cert este că Ion Iliescu, cam 90% din convorbirea cu președintele Ungariei a avut-o pe tema statuii. Temă reiterată și cu premierul maghiar.*

Să recunoaștem că jocul lui A. Năstase este unul inteligent. A reușit să apară european în fața ungurilor și patriot în fața românilor. În subsidiar ,însă, A. Năstase a făcut un joc politic și îl doare în cot de (re)sentimentele ungurilor și ale românilor, aplanate la un moment dat, dar realimentate prin jocul imaginat de Năstase. Și cum aceste resentimente trebuiau să se spargă în capul cuiva, Năstase și Iliescu l-au găsit pe Dorel Popa drept țap ispășitor.

S-au spălat pe mâini cu el în fața electoratului sacrificându-l fără nici o jenă. În cel mai curat stil pesedist.

I. Iercan

Liberalii dați în judecată ripostează

Trei dintre cei cinci liberali prezenți la conferința de presă de ieri au , la ora actuală, procese, fie cu primarul Dorel Popa, fie cu viceprimarul Emanoil Voicu. Cei trei, Sever Jurcă, Mihai Calimente și Gavril Popescu, s-au arătat indignați de aceste procese.

■ Sever Jurcă : „Afirmațiile noastre au fost politice”

Avocatul Jurcă a declarat că se pare că nu doar liberalii se „bucură” de acest „tratament”,ci și alții, printre care se numără și Gheorghe Falcă. „Nu știu exact, dar se pare că și Falcă are un proces pe rol. Mi se pare deosebit de grav ca membri marcanți ai Opoziției să fie târâți în procese. Afirmațiile noastre au fost politice. I-am criticat pe primar și pe viceprimar. reprezentanți ai partidului aflat la Putere, pentru afaceri care s-au dovedit catastrofale, în detrimentul cetățenilor. Nu au adus arădenilor un plus de bunăstare și confort, ci dimpotrivă. De fapt, motivele sunt dorința de răzbunare, încercarea de a ascunde eșecurile și frica de potențialii candidați la Primărie”. Întrebat dacă liberalii se tem că ar putea să piardă procesele, Jurcă a răspuns că „ar fi absurd ca instanța să condamne pe cineva din Opoziție numai pentru faptul că a criticat Puterea”

■ Gavril Popescu : „Eternul și fascinantul contract Parktronic”

„Tema procesului este eternul și fascinantul contract Parktronic, furia pentru că mi-am spus punctul de vedere și am arătat nemulțumirile arădenilor și ale celor care trec prin Arad față de acest sistem de parcare și față de această firmă. Mă surprinde faptul că primarul Popa apelează la o instituție a Statului pe care nu a băgat-o în seamă. Există hotărâri definitive și irevocabile de care nu a ținut și nu ține cont, cum nu ține cont nici de hotărâri ale CLM. În campania electorală, Dorel Popa a promis că va atrage fonduri pentru catedrala ortodoxă. Așa vrea să-și țină promisiunea, dându-ne în judecată și promițând că va dona sumele exorbitante pe care le cere ca daune morale? Pe mine m-a dat în judecată crezând că în acest mod va reuși să mă elimine ca și contracandidat al său la Primărie. În loc să se ocupe de problemele orașului, vrea să ne duelăm în tribunale. Nu s-a mai întâmplat până acum ca un primar să dea în judecată un consilier, pentru simplul motiv că a dorit să apere interesele cetățenilor”.

■ Mihai Calimente : „Este o premieră”

Calimente a ținut să precizeze că face o distincție clară între poziția lui Dorel Popa și aceea a PSD. „În 13 ani, inclusiv când am fost parlamentar, nu am avut nici un fel de procese cu nici un lider al actualului PSD, indiferent care a fost liderul și cum s-a numit partidul. Este o premieră ca un președinte de partid să își dea în judecată opozanții politici”. (Gavril Popescu l-a întrerupt, spunând că foarte mulți membri marcanți ai PSD l-au contactat și i-au spus că nu sunt de acord cu poziția lui Popa). Calimente spune că promisiunea lui Popa că va dona banii pe care îi va cere, Bisericii Ortodoxe, **„este o blasfemie. Eu, când am fost deputat, am adus de la Guvern un miliard pentru Biserica Ortodoxă și un miliard pentru Biserica Catolică și nu a trebuit să dau pe nimeni în judecată”.** Întrebat de către redactorul ziarului „Adevărul” de ce abia acum l-a dat în judecată Dorel Popa, pentru niște afirmații făcute cu mult timp înainte, Calimente a declarat că „declicul” l-au constituit declarațiile lui Eugen Nicolăescu, care pe 5 septembrie a cerut PNA-ului să se autosesizeze în legătură cu „afacerile primarului Aradului, Dorel Popa”. Într-o declarație acordată ziarului nostru, Nicolăescu a afirmat că documentele i-au fost puse la dispoziție de către PNL Arad.

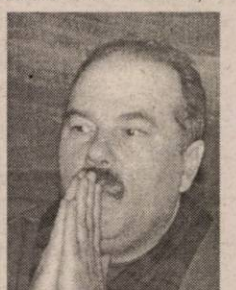

■ PNL salută declarațiile lui Iliescu și Năstase

O altă temă a conferinței de presă a fost reamplasarea „Statuii Libertății”. Calimente a declarat că PNL salută declarațiile și opiniile președintelui Iliescu și ale premierului Adrian Năstase în acest sens. Poziția PNL este deja cunoscută: statuia se poate reamplasa fie în Cetate, fie în cadrul uni parc al reconcilierii.

Simion Todoca

Udemeriștii arădeni acuză Guvernul de încălcarea autonomiei locale prin abuz administrativ

Într-un comunicat al Consiliului Operativ al Organizației Județene al UDMR Arad, privind reamplasarea Statuii Libertății se arată că:

„Având în vedere: - suspendarea lucrărilor de reamplasare în Piața Pompierilor din Arad; tratativele politice la nivel înalt dintre președinții Ion Iliescu și Mádl Ferenc precum și între reprezentanții guvernelor celor două țări; Hotărârea Consiliului Local Municipal Arad nr. 346 din 26 noiembrie 2002, privind reamplasarea Statuii Libertății; avizele și autorizația de construcție nr. 270 din 22 aprilie 2003, emise de organele abilitate și neatacate până în 5 septembrie 2003; prevederile protocolului de colaborare PSD-UDMR Arad 2002, respectiv 2003, contrasemnate de conducerile centrale ale celor două formațiuni politice, considerăm că suspendarea lucrărilor a fost un demers administrativ abuziv prin care s-a încălcat autonomia locală; înființarea unui parc al reconcilierii româno-maghiare în Arad este posibil și acceptabil, dar acesta trebuie realizat în Piața Pompierilor; lucrările de reamplasare a Statuii Libertății să fie continuate și finalizate la data de 30 noiembrie 2003; în paralel își poate desfășura activitatea comisia, care va proiecta celelalte elemente statuare ale parcului reconcilierii, aceasta putând să-și finalizaze activitatea până la data de 30 septembrie 2003”.

Plăcerea de a ne victimiza...

(Urmare din pagina 1)

Nu știu câți dintre cei care fac astfel de comparații au vizitat pe-ndelete Polonia sau Ungaria, cunoștințele lor bazându-se cel mai adesea pe ceea ce au scris alții sau au auzit de la alții ca și pe unele date statistice precum venitul sau nivelul salariului obișnuit.

Nu am vrea să fim înțeleși greșit. Nimeni nu contestă că ungurii sau polonezii au salarii mai bune ca ale noastre și că o duc mai bine, dar în nici un caz diferențele nu sunt atât de astronomice și de nesurmontat cum le prezintă unii. Spre exemplu, mai acum o săptămână un oficial polonez susținea că ***decalajul de dezvoltare economică dintre Polonia și România este de cel mult 7-8 ani,*** decalaj care are o evidentă tendință de descreștere. De acord, una este să ai salariul mediu de 130 de Euro pe lună și alta este ca el să fie de 370 de Euro precum este în Polonia, dar nu cred că soluția pentru remedierea acestei situații este să-i ridicăm mereu în slăvi pe alții, considerându-i mai grozavi și mai deștepți, și să ne scădem noi în ochii noștri și ai străinătății inventând sau exagerând unele slăbiciuni sau defecte proprii. Iată, am toată considerația pentru Austria și locuitorii ei, dar cine vizitează periferiile Vienei - eu am locuit anul trecut acolo - va avea surpriza să constate că mult lăudatul lor apetit pentru ordine și curățenie este cam în suferință, cartierele mărginașe nedeosebindu-se prea mult - sub raportul curățeniei - de aspectul unor cartiere arădene. Aceeași situație am întâlnit-o și la marginea Parisului și chiar în nordul îndepărtat al Danemarcei, la Alborg, dovadă că „modelele“ nu sunt chiar atât de modele cum se vor. Sau, cum le prezintă unii dintre ai noștri care din necunoaștere sau de teama de a nu fi bănuiți că nu gândesc „europenește“ laudă peste măsură tot ce vine din Apus sau înseamnă Apus, autodenigrându-se în schimb până la limita penibilului.

Ceea ce nu înseamnă a ascunde sau a trece cu vederea slăbiciunile sau tarele negative ale unora din jurul nostru. Că și unii români - și încă destui - refuză munca și ordinea și curățenia, trăind într-o promiscuitate de condamnat, o promiscuitate nu neapărat materială. Este un adevăr de necontestat. Dar câți sunt aceștia? Greu de spus, dar în nici un caz ei nu formează majoritatea, de aceea generalizările pe care le fac unii - din ignoranță sau din prostie, ori cum spuneam, de frica de a nu fi acuzați că nu sunt „europeni“ - nu au nici o bază, ele fiind totul neavenite și, mai ales, jignitoare la adresa celor mai mulți români. Repetăm: nu ne gândim în nici un caz la cum era înainte când istoria noastră era plină numai de eroi și de fapte super începând cu Burebista și terminând cu luptele cu turcii, dar nici așa cum s-a ajuns uneori astăzi când, după unii, românii sunt proscrișii Europei și un popor care are numai părți rele.

Nu, românii nu sunt cu nimic mai altfel sau mai prejos decât alții - vorba ministrului polonez - și dacă vrem să căutăm vinovați pentru încetineala cu care progresăm sau pentru greutățile în care ne zbatem atunci să-i căutăm în altă parte, respectiv în sistemul din România, în nepriceperea și ticăloșia conducătorilor ei, în lipsa lor de interes pentru nevoile comunității și în neseriozitatea cu care își respectă cuvântul ca și promisiunile făcute și în nici un caz în datele lor native sau istorice. De ce aceeași români care aici suferă de „balcanism“ și de lene cronică dincolo, în Apus, lucrează pe rupte, cot la cot cu autohtonii, ba chiar întrecându-i pe aceștia?! Cum este cu acest atât de vehiculat „balcanism“ care - cum se vede - funcționează numai acasă, peste graniță „balcanicii“ de români fiind niște oameni ca toți oamenii, cu părți mai bune și părți mai rele, ca fiecare dintre noi?!

Ce vrem să spunem? Că ***lamentarea aceasta continuă pe care o practică unii intelectuali*** - căci despre ei este vorba, românii obișnuiți neavând timp și disponibilitate pentru astfel de chestii „subțiri“- această autodenigrare și autovictimizare permanentă nu folosesc nimănui și nu-i fac nici mai deștepți și nici mai „europeni“ pe autorii lor. Subliniem încă o dată: să nu închidem ochii la problemele și mizeriile din jur, dar nici să sărim peste cal cu autoblamările cum mai fac unii!

Păcat, că, iată, trebuie să vină un străin să ne spună toate lucrurile acestea, ***să ne atragă atenția că trebuie să fim mai verticali, să fim mai conștienți de valoarea noastră. Într-un cuvânt că trebuie să nu ne fie rușine că suntem români. Ba, dimpotrivă!***

fati artri
impreuna cu cei puternici Orizonturi noi alaturi de cei puternici
Fundația Academia de Transport Intern și internațional
Organizează :
- Curs de pregătire a șoferilor profesioniști în vederea atestării, conform Ordinului nr. 597/2003. Costul cursului: 40 EURO.
- Curs pentru pregătirea profesională a conducătorilor de autovehicole în regim de taxi, în vederea obținerii atestatului profesional.
- Costul cursului : 30 EURO.
Contact :
ARAD; Str. Bucegi Nr. 5
în incinta sediului CONAR
Tel. 0257/275220 Mobil. 0742/109357
(3535067)

„Cea mai bună imagine pentru SIF este realitatea”

● spune, în replică la acuzele aduse, președintele SIF Banat-Crișana, Ioan Cuzman

După apariția, într-un ziar central, a mai multor articole care fac referire la Societatea de Investiții Financiare Banat-Crișana, la președintele acesteia și la mai mulți angajați cu funcții de conducere, Ioan Cuzman a purtat, ieri, un dialog cu presa arădeană, în „intenția de a restabili adevărul”.

„Am fost foarte afectat de această problemă, dar nu într-atât încât să-mi pierd capul. Am hotărât în Consiliul de Administrație să tratăm problema cu calm, cu tenacitate, pentru a o rezolva. Eu nu doresc ca SIF-ul și nici chiar eu să am o imagine mai bună decât este. Intenția mea e să fie cât mai aproape de realitate. Știam de această chestiune de mai multă vreme, primisem informația că de luni va începe această acțiune împotriva mea și a SIF-ului. Mărturisesc că pentru prima dată am discutat cu avocații un comunicat de presă, acela pe care l-am dat presei, pentru că trebuie să fiu mai atent la cuvinte. Intenția noastră e de a restabili adevărul”, a precizat Ioan Cuzman.

„Măcar de mă făceau rechin...”

În articolele în cauză, președintele SIF B-C este făcut „terorist financiar”, „șacal”, e acuzat că ar fi pus la cale o „escrocherie fabuloasă”, că ar fi „delapidat” 10 mii de miliarde. „Nu văd unde e afacerea de zece mii de miliarde, când activul net e 5,5 mii de miliarde. Am fost făcut șacal, am auzit acest cuvânt, dar m-am uitat în dicționar să văd ce înseamnă - un lup mai mic, care trăiește prin nordul Africii...Măcar dacă mă făceau rechin, la valoarea acestei prezentări”, a spus, în glumă, Cuzman.

Președintele SIF B-C a mai precizat că asocierea făcută cu FNI sau Bancorex nu are nici o legătură cu realitatea, și că un SIF nu poate fi dărâmat, el având o construcție foarte solidă.

Atac de imagine

„Mi-a fost frică că va fi un atac de imagine, care va duce la scăderea acțiunilor la bursă, dar a fost invers. SIF-ul nu pune toate ouăle într-un coș, iar SIF Banat-Crișana are cea mai bună structură de portofoliu. E puțin probabil să cadă toate societățile din portofoliu, eventual doar într-un colaps general. Nu am nici cea mai îndoială că SIF Banat-Crișana e sigur pentru acționarii săi. Ne-am așteptat ca acționarii să vândă acțiuni, dar asta nu s-a întâmplat. Fenomenul acesta apare la o bancă, când deponenții își scot banii... La noi, dacă acționarii sunt mulțumiți, cumpără acțiuni, dacă nu sunt mulțumiți, vând acțiuni”, a mai spus președintele SIF Banat-Crișana.

Fără ingerință politică...

Cuzman a ținut să precizeze că activitatea societății pe care o conduce se derulează în interesul acționarilor. „Nu am avut nici o ingerință politică în SIF. Nu spun că uneori n-a fost nevoie să fac la unii parlamentari anumite lobby-uri în interesul SIF-ului”.

West Bank, o afacere profitabilă

Unul din subiectele articolelor este participarea SIF B-C la West Bank, (unde inițial societatea de investiții financiare a fost acționar majoritar). San Paolo Imi, care a devenit ulterior acționar majoritar la banca arădeană, a spus că vrea să rămână singur, astfel că SIF și-a vândut pachetul de acțiuni. „Nu înțeleg unde e pierderea de care s-a scris, când prin această vânzare am câștigat 2,26 milioane de dolari față de investiția făcută”, a explicat Ioan Cuzman.

„Pușculița 106”

Referindu-se la al treilea articol care „lovește” în SIF Banat-Crișana și în președintele societății, Cuzman spune: „E o nebunie...Ce înseamnă acest cont 106? Tot ce există în contabilitate; în partea de „activ”, toate elementele materiale, în partea de „pasiv”, de unde vin banii. În capitalul propriu intră capitalul social, rezervele, profituri, etc. Din acest cont nu se pot scoate bani, el este un cont de evidență. Informația celor doi ziariști, care nu au avut nici o dimensiune a realității, e greșită, a fost interpretată greșit în cadrul unor controale ce s-au făcut la SIF. Banii noștri provin din dividende pe care le obținem de la societățile din portofoliu și din afacerile pe care le facem”.

„Mita”

„Articolele fac o supoziție că s-ar fi luat mită la tranzacționarea societății CONEF. Problema comisionului, de un milion de dolari, este nereală. CONEF a fost vândută prin licitație la care au participat trei solicitanți. Prețul de pornire a fost stabilit prin evaluare și s-a obținut un preț final cu 800 de mii de dolari mai mare.

„Haita”

În legătură cu persoanele care fac parte din „haita” președintelui SIF Banat-Crișana, Cuzman spune: „Sunt foarte bine pregătiți profesional, mulți au două specializări, dar de când asta e ceva negativ? Profesionalismul lor explică rezultatele financiare bune obținute de noi...”

***

Ioan Cuzman a recunoscut că înainte de apariția articolelor care îi aduc grave

acuze, conducerea ziarului respectiv i-a cerut publicitate, „la un nivel destul de ridicat, dar SIF n-are voie să-și facă reclamă decât cu aprobarea CNVM pe text.”

„Am spus că vom folosi toate mijloacele legale pentru a apăra interesele SIF, dar cea mai bună imagine este realitatea și nu procesele. Vom hotărî în Consiliul de Administrație dacă va fi cazul să mergem în instanță. Vom informa CSAT-ul, Parlamentul, și așteptăm săptămâna viitoare controlul Comisiei Naționale de Valori Mobiliare, pentru noi nu e nici o problemă. Acești oameni nu se vor lăsa, sunt conștient de acest lucru, sunt și alte motive care-i mână în luptă. Nu la toți le convine ceea ce facem noi”, a spus, în încheiere, Ioan Cuzman, care a promis o nouă întâlnire cu presa după terminarea controlului efectuat de CNVM.

Gerlinde Knap
Foto: V. Musca

Unde-s bărbații?

Accente

De acum, e fapt cert: Monumentul Libertății (sau cum s-o numi până la urmă) nu va mai fi amplasat în Piața Pompierilor. Oricât ar invoca viceprimarul Bognar Levente principiul autonomiei locale, faptul că CLM a hotărât instalarea monumentului acolo unde a hotărât, că s-ar fi cheltuit bani etc., Piața Pompierilor, ca loc de amplasament, cade. De fapt, a și căzut.

Bineînțeles, nimeni nu poate să creadă că adevăratul motiv al sistării lucrărilor ar fi fost faptul că firma care se ocupa de reamplasarea monumentului nu era în ordine cu actele, cu nu știu ce autorizații. Voit puerilă și de circumstanță este și explicația pe care ministrul Culturii și Cultelor, Răzvan Theodorescu, a dat-o imediat, la cald, în primele ore ale deciziei de sistare a lucrărilor - aceea că monumentul n-ar mai corespunde din punct de vedere estetic. Nu, toate acestea n-au fost decât o încercare cât de cât elegantă de a opri, în ultima clipă, finalizarea unei erori de decizie: Hotărârea CLM Arad privind reampalsarea. Nu de estetică e vorba aici, ci de simbolistica acelui monument care românilor nu le reamintește decât de modul în care au fost umiliți și ignorați la ei acasă. Da, am mai spus-o, eventual într-un parc al concilierii am putea accepta reamplasarea acestui monument. Altfel, nu.

Ce mi se pare curios este că CLM a putut adopta o asemenea hotărâre fără să consulte opinia românilor. Interesant este, apoi, că administrația locală, consilierii municipali și județeni au tăcut, n-au avut curajul să-și exprime vreo poziție în legătură cu această hotărâre. E adevărat, germenul gafei l-a implantat Adrian Năstase, atunci când a acceptat ca în Protocolul PSD-UMDR, pe care l-a semnat, să fie introdusă și făgăduința pesedistă că monumentul va ieși din curte în stradă. Poate de aceea autoritățile locale au tăcut și au privit cum s-a deschis șantierul, cum s-a ridicat postamentul etc. Acum, însă, iată, citim prin ziare că autoritățile noastre au opinie, că și cei din opoziție (care nu era cazul să țină seama „cu respect” de făgăduința lui Năstase) au opinia lor. La urma urmei, aproape toți (exceptându-i pe udemeriști) se bucură că a fost stopată o inițiativă cel puțin pripită. Felul în care au procedat, lipsa lor de atitudine indică însă faptul că la hotărâri mari, grave, bărbătești, n-avem bărbați. Poartă ei pantaloni, dar îi poartă doar pentru că așa au fost obișnuiți de mici.

Accente

Tristan Mihuța

Universitatea „Aurel Vlaicu“ - promotor al dezvoltării regionale

● dialog cu ing. IOAN GABOR, directorul Departamentului Proiecte, Programe și Relații Internaționale din cadrul Universității „Aurel Vlaicu”

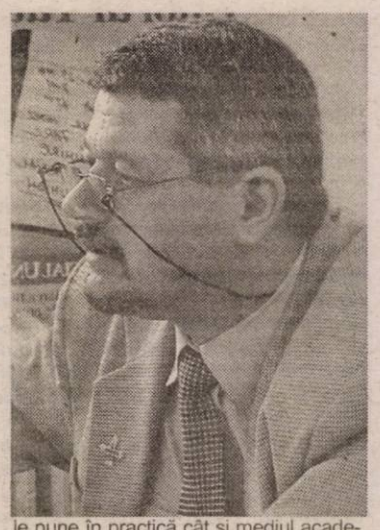

– E deja cunoscută implicarea Universității „Aurel Vlaicu” în procesul de dezvoltare economică a județului Arad nu numai la nivelul cercetării științifice dar și, punctual, în promovarea conceptelor și strategiilor de dezvoltare. Ce noutăți puteți puncta în acest sens?

– Universitatea „Aurel Vlaicu” și-a propus o strategie de dezvoltare atât pe termen mediu cât și lung având ca prim plafon de timp 2008. Această strategie are, printre altele, și menirea de a asigura structurarea instituției noastre ca o universitate antreprenorială, și mai mult, ca un promotor al dezvoltării regionale, venind astfel în întâmpinarea nevoilor României, în speță a Regiunii V Vest, de integrare în Comunitatea Europeană. În acest context, Universitatea și-a creat structuri adecvate și a promovat acțiuni în consecință. Una din aceste structuri a fost și Oficiul de Relații Internaționale care, începând cu data de 15.09.2003 s-a transformat în Departamentul Proiecte, Programe și Relații Internaționale. Pe de altă parte, Universitatea este membră a Consorțiului Regiunii V Vest, organism consultativ care asigură realizarea și punerea în aplicare a strategiilor de dezvoltare și integrare a Regiunii V Vest în UE. Totodată, Universitatea s-a implicat real și constructiv în implementarea, promovarea și managementul programelor de dezvoltare promovate de către Comunitatea Europeană. Și aici aș da ca exemple Programul PHARE, Programul TVET5, cât și în programele dedicate învățământului superior cum ar fi Programul SOCRATES/ERASMUS și Programul LEONARDO da VINCI. Mai mult, asumându-și rolul de promotor al dezvoltării regionale, Universitatea „Aurel Vlaicu” este parte a Programului ClipREG inițiat de către ADR V Vest, program destinat structurării instrumentelor de dezvoltare regională promovate de către Comunitatea Europeană. În acest sens, se pot remarca simpozioanele internaționale **„Universitatea - promotor al Dezvoltării Regionale” și „Universitatea - promotor al Coeziunii Economico Sociale”** pe care Universitatea „Aurel Vlaicu” le-a organizat în cadrul Programului ClipREG.

– Simpozioane mai mult sau mai puțin internaționale s-au organizat, se mai organizează și, probabil, se vor mai organiza. Întrebarea este ce rămâne în urma lor, care sunt reflecțiile concrete ale acestor acțiuni în viața economică a județului?

– Așa este, o asemenea acțiune poate sau nu poate avea reflecții mai mult sau mai puțin determinate în realul vieții economice. Tocmai pornind de la această constatare, Universitatea „Aurel Vlaicu”, prin Oficiul de Relații Internaționale, sub coordonarea rectorului, prof. univ. dr. Lizica Mihuț și cu ajutorul conducerii facultăților din structură, și-a propus, și rezultatele arată că a și realizat, implementarea și promovarea în județul Arad și în Regiunea V Vest a acelor instrumente de dezvoltare regională posibile a se plia pe structura economică a județului.

Sediul Incubatorului de afaceri

– Știm, și la vremea respectivă ziarul nostru a reflectat acest lucru, că în cadrul Simpozionului Internațional „Universitatea - promotor al dezvoltării regionale”, ca al doilea pas al Programului ClipREG s-a statutat nevoia realizării în județul Arad a unui Incubator de Afaceri. Ce s-a mai întâmplat cu această inițiativă?

– Nevoia realizării unui Incubator de Afaceri în județul Arad a fost statutată ca o nevoie reală de dezvoltare a Regiunii V Vest și a EuroRegiunii DKMT. Să nu uităm că partenerii Universității „Aurel Vlaicu” în Programul ClipREG sunt Agențiile de Dezvoltare Regională din EuroRegiunea DKMT, Administrația Locală, Camerele de Comerț și Industrie iar coordonarea este asigurată de către experți ai UE. În cadrul acelui simpozion s-a analizat atât structura economică a județului Arad cât și infrastructura deja existentă și aici mă refer la Zona Industrială Arad, un alt instrument de dezvoltare regională. Incubatorul de Afaceri, împreună cu un Centru de Transfer Tehnologic asigură, în opinia participanților, nevoia reală de infrastructură necesară dezvoltării regionale prin prisma programelor de integrare promovate de către UE. Că noi am avut dreptate o dovedește și Ordonanța Guvernului României nr. 57/2002 și H.G. 406/2003 care statutează Autoritatea de Stat pentru cercetare-dezvoltare și inițiază crearea Rețelei Naționale de Inovare și Transfer Tehnologic (RENITT). Universitatea „Aurel Vlaicu” Arad a demarat acțiunea de realizare a Incubatorului de Afaceri, primul pas fiind achiziționarea unui imobil P+3, cu o suprafață utilă de 1.750 mp. situat pe DN 7. Al doilea pas a fost realizarea unui Protocol de Consultanță cu Incubatorul de Afaceri al Universității Catolice din Porto (Portugalia) și Incubatorul de Afaceri al Institutului Politehnic Leiria (Portugalia). Totodată am demarat acțiunea de întocmire a documentației de acreditare a Incubatorului de Afaceri în vederea înaintării acesteia la Autoritatea de Stat pentru cercetare-dezvoltare și cuprinderea Incubatorului de Afaceri în RENITT. Ne dorim realizarea unui Incubator de Afaceri funcțional și real, care să-și poată realiza menirea atribuită de schema logică a Programului ClipREG.

– Cum se va numi Incubatorul de Afaceri și care vor fi următorii pași?

– Incubatorul de Afaceri se numește „UAV Business Incubator”. De altfel sub această denumire a și fost inclus în baza de date a Agenției Naționale pentru Intreprinderi Mici și Mijlocii și Cooperație precum și în cea a Guvernului României prin Prefectura Arad. Trebuie să specific că investiția realizată până în prezent în structurarea „UAV Business Incubator” este în valoare de 180.000 dolari SUA și că, în acest moment, negociem o susținere din partea Băncii Mondiale în valoare de 150.000 dolari USA. Partenerii Universității „Aurel Vlaicu” în „UAV Business Incubator” vor fi Consiliul Județean Arad, Primăria Arad, Camera de Comerț, Industrie și Agricultură precum și firme de consultanță din varii domenii, capabile a asigura circuitul de incubatoare. Al doilea pas este tocmai acesta și anume selectarea firmelor de consultanță care vor fi partenerii noștri în „UAV Business Incubator”, urmând ca, în cursul lunii octombrie, în colaborare cu Universitatea din Maastricht și sub coordonarea experților UE să se desfășoare un training dedicat firmelor de consultanță care vor fi selectate. Al doilea pas va fi stabilirea circuitului de incubare și colaborare cu cele două incubatoare de afaceri din Portugalia și, implicit, demararea lucrărilor de amenajare a imobilului „UAV Business Incubator” în concordanță cu circuitul de incubare.

– Cine vor fi beneficiarii „UAV Business Incubator”?

– În schema logică a Programului ClipREG, „UAV Business Incubator” răspunde nevoii de promovare și valorificare a ideilor, oportunităților, acțiunilor și afacerilor. Ca atare, beneficiarii „UAV Business Incubator” vor fi atât oamenii cu idei dar care nu au posibilitatea de a le pune în practică cât și mediul academic și cel economic, adică agenții economici. „UAV Business Incubator” va pune la dispoziția acestora servicii „in house” și „external house” cât și o sală de conferințe la nivelul nevoilor actuale dublată de un Centru de Comunicații dotat cu server propriu. De asemenea, „UAV Business Incubator” va facilita întocmirea și susținerea cererilor de finanțare din cadrul programelor UE pentru fonduri nerambursabile, rezolvând astfel una dintre marile probleme ale agenților economici și anume asigurarea finanțării. Nu trebuie să uităm că, începând cu 1 ianuarie 2004 valoarea creditelor nerambursabile care vor fi alocate Regiunii V Vest prin toate programele UE vor crește substanțial ajungând undeva la o sută de aproximativ 350-400 mil. Euro.

– Ce puteți transmite, în acest context, viitorilor colaboratori și beneficiari?

– În primul rând aș dori ca firmele de consultanță din județul Arad să ne contacteze în vederea demarării negocierilor și selecției. Timpul este destul de scurt, noi ne propunem ca în anul 2004 „UAV Business Incubator” să demareze primele incubări și să aducă primele fonduri nerambursabile agenților economici din județ.

A consemnat
V. Filip

Începuturile scrisului în limba română cu litere latine

În importanta sa operă, **Descriptio Moldaviae**, Dimitri Cantemir (1673-1723) afirmă că: „... mai înainte de conciliul ecumenic din Florența (1439), moldovenii au scris cu litere latine... După ce însuși Mitropolitul Moldovei..., a mers la acel conciliu și acolo s-a dat pe partea latinilor, succesorul său Theoctist, bulgar la origine, ca să târpească tot aluatul latinilor din biserica moldoveană, a îndrumat pe domnul Alexandru cel Bun, ca să scoată literele latine din toate scrierile și cărțile și să introducă în locul lor, pe cele slave...“

Literele chirilice (Denumirea lor vine de la Chiril, propovăduitorul creștinismului la slavi, care a trăit între 827-869) datează de pe la mijlocul secolului al IX-lea e.n. Acestea s-au introdus în scrierea noastră, după cum afirmă Dimitrie Cantemir, de prin secolul al XV-lea.

Înainte de acest fenomen lingvistic, românii au scris cu litere latine, păstrând continuitatea neîntreruptă, de la romani. Ei n-au încetat a scrie niciodată de când s-au închegat ca neam de obârșie romană și, ca atare, n-au învățat arta scrierii de la alte popoare, ci au moștenit-o din casa părintească, de la romani.

Așa se explică chiar și etimologia cuvântului a *scrie*, care vine de la latinescul *scriere*, cu derivatele *scriptură, scrisoare, scriitor, scris* etc. Păstrarea acestui cuvânt în limba română este cea mai elocventă dovadă că noi moștenim scrisul de la romani și că l-am practicat dintotdeauna.

Reintroducerea scrierii cu litere latine s-a făcut la 1780, prin celebra gramatică a limbii române, **Elementa linquae Daco-Romanae sive Valachicae**, a lui Samuel Micu și Gheorghe Șincai, apărută la Viena, în 1780.

Încercări de a reintroduce scrierea cu litere latine au fost făcute cu mult mai înainte de 1780. Astfel, Luca Stroici, mare logofăt în Moldova, a lăsat o iscălitură a sa, făcute cu litere latine, la 1580, iar la 1593, a scris **Tatăl nostru**, întreg, cu litere latine.

Aceeași rugăciune s-a găsit scrisă cu litere latine și mai înainte, în 1592, în Frankfurt, într-o colecție de specimene din patruzeci de limbi diferite, publicată de Hieronymus Megiser din Stutgart. Cartea aceasta rară are titlul complet: **Specimen XL diversarum, atque inter de differentium linguarum et dialectorum, a diversis auctoribus collectarum, quibus oratio dominica est expressa.**

În această carte, textul tromănesc al rugăciunii este publicat de Magiser, al 41-lea, în ordinea cronologică.

Tatăl nostru, scris de Luca Stroici cu litere latine s-a publicat la Cracovia, în1597, într-o colecție a legilor polone, de Stanislau Sarnicki.

Comparând cele două texte se observă, că Magiser urmează o accepție fonetică latino-germană, pentru literele latine, iar Stroici se ia mai mult după ortografia polonă, redând sunetul *ci*, prin *cz*.

Iată, deci că cei interesați, vor ști de-acum, dacă s-au îndoit vreodată, că românii au scris din tot timpul cu litere latine, iar scrisul îl moștenim de la strămoșii noștri romani.

Prof. univ. dr.
Iulian Negrilă
Universitatea
„V. Goldiș“

Șantierul din Piața Pompierilor a intrat în pauză prelungită

● *discuție cu ing. Leonid Gheorghiță, inspector-șef al Inspectoratului în Construcții al Județului Arad*

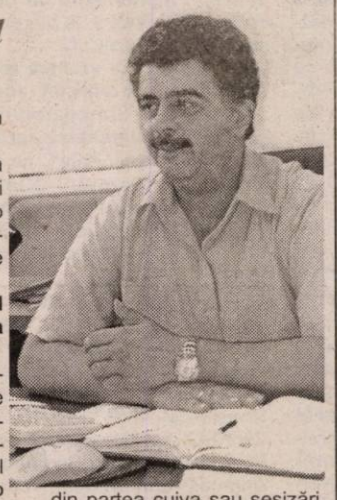

Discuțiile privind amplasarea „Statuii Libertății" la Arad, în Piața Pompierilor, au trecut de mult granițele județului, ba chiar și ale țării. Inclusiv recenta vizită a președintelui Ion Iliescu în Ungaria - unde a avut convorbiri pe această temă cu numeroase oficialități maghiare - vine să întărească faptul că monumentul nu va fi amplasat în nici un caz într-o piață oarecare a Aradului, ci într-un parc al reconcilierii „care urmează să fie gândit foarte bine". De altfel, la ora actuală nu există nici măcar baza legală pentru ca Statuia Libertății să fie amplasată în Piața Pompierilor din municipiu. După o verificare amănunțită a documentelor care au stat la baza eliberării autorizației de construcție emisă de Primăria Arad, Inspectoratul în Construcții a luat măsura sistării lucrărilor, impunând antreprenorului să-și retragă utilajele din perimetrul pieței. Pentru detalii, ne-am adresat șefului Inspecției în Construcții Arad, dl ing. Leonid Gheorghiță.

- D-le inspector - șef, ce nereguli ați constatat?

- Împreună și cu Inspectoratul Teritorial în Construcții Oradea, de care noi aparținem, am efectuat un control la Primăria Arad și am constatat că autorizația de construire emisă în vederea amplasării Statuii Libertății este nelegală. Se știe, orice autorizație de construire se emite în baza unui certificat de urbanism. În cazul de față, acesta se referea la **„amenajare piață și amplasare statuie"**. Or, autorizația de construire care a fost eliberată în baza acestui certificat de urbanism avea și precizarea **„restaurare monument"**. Rezultă că autorizația de construire a fost emisă cu **încălcarea prevederilor certificatului de urbanism.** Legea spune că pentru restaurarea unui monument este necesar inclusiv avizul Ministerului Culturii...

- Aviz care nu există.

- Acest aviz a sosit negativ în luna august, fapt care ne-a determinat să și efectuăm acest control pe linia disciplinei în urbanism.

- Dacă se știa de acest aviz negativ, cum de s-a trecut la începerea lucrărilor de amenajare?

- Bănuiesc că a fost o greșeală administrativă, nu știu ce să spun, nu s-a ținut seama, acolo, de niște lucruri...

- Ce ați dispus, în urma controlului?

- Am solicitat anularea autorizației de construire și am fost nevoiți să aplicăm o amendă Primăriei municipiului, în valoare de 30 de mi-lioane de lei.

- Se pare că primarul Aradului va contesta această amendă...

- Este dreptul dumnealui. În termen de 15 zile poate depune această contestație la sediul Inspectoratului, iar noi, la rândul nostru, suntem obligați să o trimitem Judecătoriei în raza căreia ne desfășurăm activitatea și se va vedea abia după aceea ce se va întâmpla cu această amendă.

- Între timp, ce se întâmplă în Piața Pompierilor?

- Lucrările au fost sistate, până când se va clarifica situația.

- Se șoptește prin târg că ar fi vorba, la mijloc, de un „curent anti-Statuia Libertății", care v-ar fi determinat să faceți aceste verificări...

- Absolut fals. Noi suntem un organ tehnic, care verificăm foarte multe autorizații cu probleme. Nu este singura autorizație pe care o verificăm și pe care o anulăm. Nu au existat nici un fel de presiuni din partea cuiva sau sesizări de vreun fel sau altul. Este vorba de un control de rutină.

- Vă sesizați din oficiu?

- Sigur că da. Noi avem datoria de a ne sesiza, mai ales atunci când este vorba de lucrări importante, care vor dăinui, cum este și aceea din Piața Pompierilor.

- Prin urmare, cât va dura până se vor relua lucrările de amplasare a Statuii?

- Poate dura luni întregi, poate dura mai puțin. Depinde cât de repede se mișcă cei interesați, care trebuie să întocmească documentațiile, să dea comenzi, să obțină avizele necesare... Noi așteptăm.

A consemnat,
Eugenia Pantea

„În oraș, fără mașina mea"

● *Circulația pe Miron Costin va fi întreruptă luni, 22 septembrie*

Primăria Arad, în colaborare cu Agenția de Protecția Mediului și Inspectoratul Școlar Județean, organizează a treia ediție a Zilei Internaționale Fără Automobile, acțiune care se înscrie în cadrul campaniei europene „În oraș, fără mașina mea". Astfel, luni, 22 septembrie, între orele 12 și 14, pe strada Miron Costin, mai precis pe tronsonul dintre Astra Trinity și Bazinul de înot, circulația autovehiculelor va fi întreruptă. În acest interval de timp aici se vor desfășura concursuri de ciclism pentru copii și tineret. „Prin aceste acțiuni, vrem să demonstrăm neconvențională, ținută în apropierea intersecției M. Costin - Lacului.

APM a măsurat aici nivelul noxelor din atmosferă provenite de la eșapamentul mașinilor, și poluarea fonică din această intersecție. Zgomotul a fost de aproape 70 de decibeli, în condițiile în care limita admisă este de 55...Luni, când aici nu vor circula mașinile, se vor face alte măsurători, iar cele două rezultate vor fi comparate.

La edițiile precedente ale acestei campanii, circulația mașinilor a fost întreruptă în centrul orașului.

Foto: Șt. Matyaș

Se fac măsurători de intensitatea zgomotului și a cantităților de noxe din aer, în zona Pădurice

că și Aradul dorește un aer mai curat. Campania are drept scop reducerea poluării cauzată de mașini. Și Poliția va avea mai puțin de lucru...Vrem ca arădenii să descopere orașul prin alternative la mașină. Eu voi da un exemplu - voi circula în acea zi cu bicicleta", a spus ieri viceprimarul Levente Bognar, într-o conferință de presă Bognar a precizat că acum s-a ales un alt tronson deoarece în anii trecuți au existat mai multe reclamații.

Aradul se alătură altor peste 1000 de orașe europene și din afara Europei care în 22 septembrie închid străzile centrale pentru traficul rutier, pentru a proteja calitatea aerului.

G. Knap

Raid cu O.J.P.C.

De-a șoarecele și pisica cu sănătatea arădenilor

Trei baruri și o alimentară de pe strada Pădurii din Arad au fost controlate la sânge de Oficiului Județean pentru Protecția Consumatorului (O.J.P.C.) Arad. Mizerie de nedescris, pereți fisurați, igrasie, grupuri sanitare insalubre, condiții de neimaginat pentru un local, fie el și de categoria a treia, ceea ce i-a și făcut pe inspectori să propună, pe lângă sancțiuni drastice, și închiderea temporară a două dintre acestea.

Lenjerie intimă în chiuveta barului

Prima unitate controlată a fost S.C. Rubin, un bar de categoria a treia. Nici nu am pus bine piciorul în local că ne-a „lovit" un miros de toaletă publică. Pereții erau afumați, mesele nedebarasate, iar mozaicul mizerabil era plin de mucuri de țigară și inundat de apă. În chiuveta în care ar fi trebuit să fie spălate paharele, zăcea un lighean în care era pusă la inmuiat lenjerie intimă de femei și câteva haine albe. De tocul ușii erau agățate (puse la uscat) o cămașă și un sutien. Grupul sanitar, aflat la câțiva metri de bar era sub orice critică. Necurățat, fără săpun, prosop sau hârtie igienică. Te imbolnăveai numai dacă priveai... Vânzătoarea - **Letiția Andraș** - s-a arătat surprinsă de controlul inspectorilor și a început să dea explicații: **„Lucrez singură pe tot barul și, credeți-mă, nu pot să fac mai multă curățenie!..."** În bar mai funcționau și aparate de poker pentru care nu existau nici un fel de instrucțiuni de utilizare, procentul de premiere, în cazul în care un client câștigă, sau anunțul care este obligatoriu: „Interzis persoanelor sub 18 ani".

„Le lăsăm o invitație la sediul nostru pentru a vedea toate actele firmei. Vom propune închiderea temporară a localului până când situația se va remedia...", declară inspectorul de specialitate **Cornel Moțiu**. Cât despre amendă, ea va fi cuprinsă între cinci și 30 de milioane de lei.

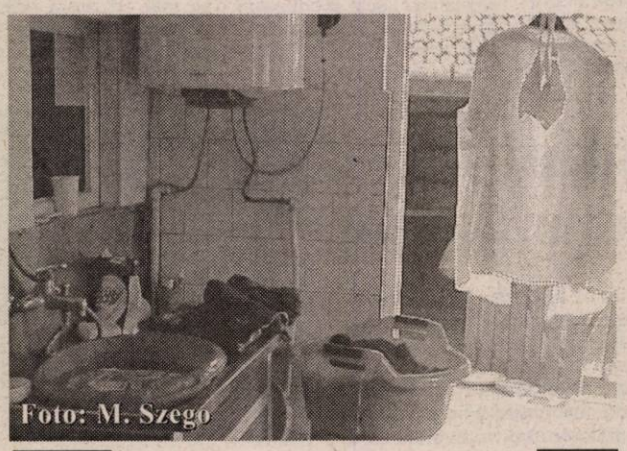

Foto: M. Szego

La SC Rubin mizerie de nedescris

Grup sanitar infect!

S.C. Hellas - bufet tot de categoria a treia: tavan crăpat, zugrăveala de pe pereți afumată, mesele din lemn înnegrite de arsuri din cauza țigărilor stinse pe ele. Prețurile nu erau afișate pentru toate produsele. Ușa de la grupul sanitar, aflat afară, era dărăpănată. Înăuntru era infect, un robinet nu funcționa iar săpunul și prosopul lipseau cu desăvârșire. Patronii localui au mai fost sancționați de către O.J.P.C. Arad în primăvara acestui an. Cu toate acestea, nu s-a schimbat mare lucru. **„Au zugrăvit doar fațada, atât. În rest, totul a rămas la fel. Și aici o să propunem închiderea temporară, până când vor înțelege că nu se poate lucra în acest fel. Și ei vor fi sancționați..."**, declară inspectorul de specialitate Corneliu Tătaru. **„Nu avem bani să mai renovăm. Atâtea taxe și impozite pe care trebuie să le plătim..."**, se disculpă patroana, Raveta Bajczura.

„Vom închide temporar unitățile..."

La **S.C. Pădurea de Argint** fețe de masă pline de găuri, și nu pentru că așa era modelul, după bar, o tavă cu gunoi așezată lângă băuturile desfăcute, ce urmau să fie servite la gramaj. Și totuși, era mai curat în comparație cu celelalte unități controlate! De aceea, inspectorii doar au atenționat vânzătoarea asupra aspectelor care ar trebui puse la punct.

* * *

Inspectorii au verificat și un magazin mixt. Nici aici lucrurile nu erau în ordine. Grămezi de ambalaje de la produse erau depozitate înăuntru. Prețurile erau afișate anapoda, iar pe ele scria doar suma de bani nu și produsul despre care era vorba. Condițiile igienico-sanitare lăsau mult de dorit. La fel ca la celelalte unități, pereții erau fisurați și plini de pânze de păianjeni. În timp ce verificau produsele, inspectorii au găsit și balsam de haine „Semana", expirat de mai multe luni. **„Am lăsat și aici o invitație pentru a se prezenta la sediul nostru cu toate actele firmei să fie verificate. Sancțiunea va fi între cinci și 30 de milioane de lei"**, ne informează Corel Moțiu.

Inspectorul șef al O.J.P.C. Arad - **Gheorghe Iancu** - spune că astfel de controale au mai fost efectuate și în primăvara acestui an. Cu toate acestea, cei mai mulți dintre patronii controlați nu au făcut aproape nimic ca să-și pună la punct unitățile. **„De această dată, vom dispune închiderea temporară, iar sancțiuninle vor fi mai drastice. Controalele vor conti-nua și în alte localuri și chiar și în unitățile de alimentație publică"**, mai declară Gheorghe Iancu.

Nadia Bodran

BIROUL EXECUTOR JUDECĂTORESC POPESCU VIRGIL

Arad, str. Blajului nr. 2-4
Dosar exec. nr. 346/2002
Data: 18 septembrie 2003

La data de **25 septembrie 2003, ora 12,00,** se va vinde la licitație publică imobilul situat în Arad, str. Poetului nr. 1, proprietatea **S. C. „SUPER MARKET SIGMA" SRL**

◆ Prețul de strigare este de **4.072.500.000 lei**

◆ Licitația se va ține în Arad, str. Blajului nr. 2-4, la sediul Biroului Executor Judecătoresc **Popescu Virgil.**

Executor Judecătoresc
Virgil Popescu

(4044243)

TV RCS ARAD

Angajează OPERATOR MONTAJ

Cerințe:
- cunoștințe tehnice audio-video
- cunoștințe aprofundate în domeniul utilizării PC-ului
- cunoștințe în domeniul electronicii
- disponibilitate la program prelungit
- stagiul militar satisfăcut (pentru bărbați)

Așteptăm CV-urile dvs. pe adresa TV RCS Arad, str. G. Alexandrescu nr. 25-27 până în data de 25.09.2003.

Concursul va avea loc în data de 1.10.2003 și va consta dintr-o probă scrisă (cunoștințe tehnice audio-video) și un interviu.

(c.556/2003)

S. C. Medline Service SRL

angajează ASISTENTE MEDICALE

Cerințe:
▼ absolvenți de școală sanitară
▼ domiciliul în Arad
▼ experiență în T. I. - avantaj
▼ experiență minim 3 ani

Se oferă:
▼ muncă în echipă în formare
▼ grilă salarială motivantă

CV la fax 0257/253276 sau e-mail mihon@inext.ro până la 24.09.2003.

(4044241)

Avancronica etapei

UTA trebuie să „îndoaie" Sârma pentru a patra victorie consecutivă

S-au scurs patru etape din actuala stagiune a seriei B3 și într-adevăr UTA se găsește în postura de echipă aspirantă la promovare. Așa grăiește clasamentul și mai puțin jucătorii îmbrăcați în „alb-roșu", care până acum au întârziat să ne demonstreze că sunt capabili să ducă și să câștige un război al naibii de lung și de epuizant pentru recâștigarea locului din elită. Meciul de mâine, când la Arad sosește Industria Sârmei Câmpia Turzii, este un bun prilej să primim ceva semne **ile la limită, unele dintre ele chinuite. Nu văd ce mi s-ar putea reproșa dacă echipa va ajunge în A, câștigând meciuri cu 1-0, sau 2-1."** - sună noua concepție exprimată de „principalul" utist. Este o privire mult mai realistă asupra lucrurilor, dar parcă se potrivește ca nuca-n perete la nici un an de la superbele succese de pe Bega, cu Poli, sau de la Arad, cu Steaua. Susținătorii „textiliști" sunt nostalgici după Divizia A, iar, acum, în B ar dori ca echipa de suflet să-i ajute să uite cum era aerul Pâcleșan, a cărui caz nu a fost luat în discuție, ieri, de Comitetul Executiv al F.R.F., pentru că Mircea Sandu nu se întorsese din Elveția. Schimbările cele mai importante în echipa de start ar trebui să apară în atac, acolo unde Petruț și Ștefeligă s-au dovedit a fi mai în formă decât cuplul Manta-F. Popescu. În aceste condiții, UTA ar putea în teren cu: Iliuciuc - Lingurar, Varga, Demian, Panaitescu - Drida, M. Popescu, Luca, Rădoi - Petruț, Manta (Ștefeligă).

Foto: V. Musta

Îi vor oferi jucătorii „Bătrânei Doamne" motive de fericire antrenorului Borugă?

încurajatoare din partea lui Marius Popescu și compania, mai ales că la orizont se arată confruntarea de gradul 0, de la Mediaș. Ar cam trebui ca spectatorul din tribune să sesizeze cu ochiul liber o mai bună conlucrare între individualitățile de care „Bătrâna Doamnă" nu duce lipsă, lucru ce intră în atribuțiunile staffului tehnic, în frunte cu Gigi Borugă. Până în prezent acesta a recunoscut că echipa sa a cam rămas repetentă la capitolul omogenitate, dar, oarecum surprinzător, antrenorul UTA-ei și-a schimbat puțin optica despre calea de urmat în viitor. Dacă în vară susținea sus și tare că dânsului nu-i plac decât victoriile la trei sau patru goluri diferență, acum ne spune că: **„Acum două sezoane, când UTA a promovat, au predominat victorii**

primului eșalon. Or, cu prestații de genul celor cu CS Deva sau Olimpia Satu Mare ne îndoim că UTA ar putea alina inimile suporterilor, ci mai degrabă le-ar adauga o nouă doză de suferință. Asta trebuie să înțeleagă jucătorii arădeni când vor păși mâine pe gazonul legendarei arene a lui Neumann și să dea totul din ei pentru spectacol și victorie.

Lăsând la o parte declarația reprodusă mai sus, Gheorghe Borugă este conștient că ar fi timpul să sosească și prima evoluție convingătoare a campionatului, încununată binențeles cu punctele continuității. Ar fi al patrulea succes consecutiv, care - însă - nu va putea fi gustat de unul dintre fotbaliștii simbol, Cristian Panin, suspendat după eliminarea de la Baia Mare. Alături de el nu va putea fi utilizat Marin

De cealaltă parte, după ce au pierdut jucători ca Timar, Anca sau Goia, turdenii sunt mai degrabă implicați în lupta pentru supraviețuire, sau cel mult pentru o poziție călduță la mijlocul ierarhiei. Cu cifra 0 în dreptul clasamentului, „sârmarii" vin liniștiți pe malul Mureșului și normal ar fi să nu pună prea mari probleme unei echipe cu un obiectiv atât de nobil. Probabil, Adrian Văsâi va începe meciul cu: Burtic - Manea, Oroian, Gatea, Kiss - Foro, C. Fogoroși, Bratu, Onciu - Homoș, Mățiu.

Partida va fi condusă la centru de Victor Berbecaru (Râmnicu Vâlcea), asistat de Cristian Carcadia (Pitești) și Ștefan Necula (Baia Mare). Observator F.R.F. este domnul Simion Surdan, din Timișoara.

Călin Mnerie

Cine va juca, trebuie să dea totul pentru victorie!

Este clar, Tricotaje Ineu nu s-a speriat de misiunea care a avut-o, aceea de a evolua cu succes în eșalonul doi al fotbalului românesc. După trei partide, elevii lui Sorin Cigan au șase puncte, sunt în prima jumătate a clasamentului, dar și a treia formație, dacă ne luăm după golurile marcate. Pentru Tricotaje Ineu, norma de pe teren propriu este de cinci goluri. De această dată, la rând urmează Minaur Zlatna. Pentru partida de mâine, există, totuși, o problemă. Echipa gazdă nu poate alinia cea mai bună formulă de joc, deoarece mai mulți jucători sunt accidentați. Acest lucru nu-i convine deloc antrenorului Cigan, care declară: **„Eu sunt obișnuit să introduc în teren aceeași formulă de joc, meci de meci. Îmi place să se întâmple acest lucru, deoarece relațiile de joc sunt închegate și e mai ușor să faci un joc bun, care să-ți aducă victoria."**

Acum, obiectivul numărul 1 este recuperarea jucătorilor indisponibili. Oricum, Mițiți, Halasz, R. Nagy și Luca nu vor putea evolua nici un minut. Primii doi de-abia au început pregătirile, după accidentările suferite, iar ceilalți doi au arsuri de gradul doi și trei, lucru care îi face să fie absenți. Cl.Balaci și Abrudean sunt și ei accidentați, dar se fac eforturi pentru ca să fie recuperați. Antrenorul Cigan spune: **„Este adevărat că ne confruntăm cu câteva accidentări, dar vom face totul pentru a câștiga. Nu știu - deocamdată - ce echipă voi trimite în teren, pentru simplul fapt că nu se cunosc jucătorii care vor fi recuperați. Sper să-i pot folosi măcar pe Cl. Balaci și Abrudean, însă acest lucru îl vom afla doar înainte de meci."**

Așadar, partida nu va fi floare la ureche pentru ineuani, iar cei care intră pe teren trebuie să dea totul pentru victorie. Acest lucru îl știe și antrenorul Sorin Cigan: **„Va fi destul de dificil, pentru că vine o echipă fără nici un punct. Cu o formație slabă e greu să joci, până dai primul gol. Și Zlatna se va apăra cu tot efectivul, dar printr-un joc bun sperăm să câștigăm."**

Primul unsprezece este destul de greu de ghicit, dar riscăm noi o formulă de start: Irimia - Jurcă, Porumboiu, Ibric - Georgiu, Vereș, Abrudean (Socaciu), Plisca, Iambor - Cl.Balaci, Pantea.

De cealaltă parte, Minaur Zlatna este departe de pretențiile diviziei secunde, „satelitul" celor de la Apulum A. Iulia târându-se cu greu prin iarba seriei a III-a. Antrenorul Vasile Florea are viață grea la Zlatna și speră - la fiecare meci - că va obține măcar un punct. Nici lotul de jucători nu îl prea ajută, căci e restrâns valoric, iar evitarea retrogradării e un obiectiv destul de dificil de atins.

Formația probabilă ar putea fi următoarea: Mincă - Hulubei, Drăgan, Oancea, Crișan - Constantin, Becea, Țanțagoi, Vlad - Motoc, Țigău.

Partida de mâine, care va începe la ora 11.00, va fi condusă la centru de arbitrul Florin Marcu (Oradea), ajutat de asistenții Claudiu Bochiș (Dej) și Florin Buțurcă (Satu Mare). Observator din partea FRF va fi Adrian Cocoș, din Reșița.

Leo Sfâra

La Zalău, în căutarea punctelor pierdute

Nou promovată în al doilea eșalon al fotbalului românesc, A. C. U „Vasile Goldiș" Arad a început timorat sezonul de toamnă. După patru etape, bilanțul este unul satisfăcător, o victorie și un -3 „la adevăr" ce îți dă primele frisoane. Elevii lui Marcel Coraș trebuie să se adapteze din mers pretențiilor Diviziei B, să prindă curaj și să adune puncte. Experiența unui Stupar, Aslău ori Sinescu, combinată cu dorința de afirmare a unui Anca, Neculai ori Maghici ne dau speranțe într-un rezultat bun, la Zalău. **„Cred că putem recupera punctele pierdute aiurea etapa trecută cu Jiul"** - așa crede tehnicianul „studenților" arădeni. Asta, chiar dacă Marcel Coraș nu se poate baza pe Lung și Pavel, indisponibili. **„Am încredere în dorința de revanșă a băieților. Nu au fost sancțiuni după eșecul cu Jiul, vom juca pe o primă normală pentru un joc în deplasare. Trebuie să scoatem punct(e). Degeaba jucăm frumos, dacă nu aducem puncte"** - a mai adăugat dl. Coraș.

După ce marți i-a „întins" rău de tot pe băieți, miercuri și joi antrenamentele au fost normale. Astăzi, jucătorii vor efectua o ușoară mișcare, după care vor pleca spre Zalău. În această confruntare a nou-promovatelor, ACU „Vasile Goldiș" Arad ar putea evolua în următoarea formație: Sinescu-Stupar, Bier, Bogoșel-Anca, Aslău, Folea, C. Maghici, Bâgu-C. Roșca, Neculai.

Partida de mâine, ora 11, de la Zalău va fi oficiată de o brigadă de arbitri din București, formată din: Sorin Uțică - centru; Bogdan Velicu și Dan Năsturescu - asistenți. Observator din partea FRF va fi Tiberiu Szatmari (Tg. Mureș).

Daniel Scridon

Programul competițiilor

■ **Fotbal.** În Divizia B, sâmbătă, ora 11, se dispută meciurile: **FC UTA - Industria Sârmei Câmpia Turzii și Tricotaje Ineu - Minaur Zlatna.**

■ În Divizia C, astăzi, ora 17: **Telecom Arad - Victoria Carei, Șiriana Șiria - Gloria Renel Baia Mare.**

■ În Divizia D, etapa a 5-a: Victoria Nădlac - UTA II, Dacia Beliu - Olimpia Bârzava, Romvest - Comera, Voința Macea - Șoimii Lipova, Voința Mailat - Șoimii Pâncota, Înfrățirea Iratoșu - Gloria Arad, „U" Vinga - Crișul Chișineu Criș, Vulturii Socodor - Mureșul Zădăreni.

■ **Tenis de masă.** Astăzi, de la orele 9 și 16 și sâmbătă, de la ora 9, la Sala de jocuri (FZ), are loc finala Campionatului național - tineret individual.

■ **Handbal.** Duminică, la Sala Sporturilor „Victoria" au loc meciurile: ora 12 - LPS Arad - Grup școlar Unirea Cluj (jun. I m) și ora 13,30 - LPS Arad - LPS Banatul Timișoara (jun. I f).

Divizionarele C arădene, în fața unor examene dificile

Astăzi, de la ora 17.00, se dispută etapa cu numărul trei din cadrul Diviziei C de fotbal. Echipele arădene, care s-au descurcat binișor runda trecută, au - de această dată - partide mult mai dificile. Dar, iată - în continuare - despre ce este vorba.

UAV Telecom - Victoria Carei

Lidera clasamentului vine la Arad să dea lovitura. Nu de alta, dar joacă destul de bine, are o echipă închegată, cu state vechi în eșalonul trei al fotbalului românesc, iar antrenorul-jucător Florin Fabian, fost jucător al UTA-ei, are gânduri mari. E drept, cele șase puncte cucerite până acum sunt în compania unor nou-promovate, însă e important să ai un start ca din pușcă. Cei de la Telecom nu vor avea - deci - o viață ușoară, dar e de datoria elevilor antrenați de Marius Grad să învingă și să confirme izbânda din etapa trecută, de la Cluj, cu C.F.Dej.

Șiriana Șiria - Gloria B. Mare

Va fi o luptă pe viță și pe moarte, între două formații nou-promovate. Oaspeții sunt „lanterna roșie" a clasamentului, fără nici un punct, din șase posibile. E drept, nici Șiriana nu-i prea departe, așa că vă dați seama ce luptă va fi. Gazdele nu se gândesc decât la victorie, iar un pas greșit ar putea costa foarte mult echipa antrenată de Gigi Cameniță. Președintele Ionel Caia nu ar accepta decât cucerirea tuturor punctelor puse în joc, în alt caz putând să asistăm la ceva sancțiuni.

Unirea Dej - Frontiera Curtici

Fără doar și poate, meciul de la Dej este extrem de greu pentru elevii lui Alexandru Gaica. Cu un start șovăielnic, Frontiera Curtici nu poate emite prea multe pretenții în acest joc, mai ales că Unirea Dej are în acest an un obiectiv clar, promovarea în Divizia B. Poate că, de această dată, curticenii vor furniza surpriza, dar nu ne așteptăm chiar de la ei să facă așa ceva.

Olimpia Gherla - West Petrom

Tinerii jucători antrenați de Francisc Tisza au un moral destul de bun, după ce în etapa trecută au obținut trei puncte pe propriul teren, în compania nou-promovatei Gloria B. Mare. De această dată, ei se vor deplasa pe un teren greu, unde nu se câștigă facil niciodată. Olimpia Gherla nu e o formație de temut, dar lipsa de experiență a pecicanilor ar putea fi hotărâtoare la finalul meciului.

Așadar, să ținem pumnii strânși tuturor echipelor arădene, iar în această seară să putem contabiliza cât mai multe puncte în contul lor.

Leo Sfâra

Cupa României - faza județeană

Rezultate restante din etapa a treia a Cupei României: CNM Livada - Comera Șofronea 2-1, Voința Munar - UTA II 0-6, Unirea Șeitin - Victoria Nădlac 1-3, Mureșana Măndruloc - Voința Mailat 12-0, S.A. Apateu - Crișul Chișineu Criș 0-3 (gazdele nu au asigurat asistența medicală).

Într-o partidă restantă din etapa I din Campionatul județean „Onoare", Victoria Zăbrani a învins Petrom Nădab cu 3-0. O altă restanță, din etapa a IV-a, Inter Zimand Cuz - Mureșul Ususău 4-0.

R.R.

MINISTERUL EDUCAȚIEI CERCETĂRII ȘI TINERETULUI

UNIVERSITATEA DE VEST „VASILE GOLDIȘ”

2900 ARAD, Bd. Revoluției nr. 81, tel. 0040/57/280.335, fax 0040/57/280.810

- universitate acreditată prin Legea nr. 240/2002 -

ADMITERE pentru ANUL UNIVERSITAR 2003 - 2004

27 SEPTEMBRIE

FACULTATEA/COLEGIUL	SPECIALIZAREA	FORMA DE ÎNVĂȚĂMÂNT
Drept B-dul Revoluției, nr.94-96 tel.0257/ 210171	Drept	zi fr id
Marketing, Management, Informatică Calea Victoriei, nr.33 - 35, tel.0257/ 213066 **tel. 0257/ 243.777**	Marketing	zi fr id
	Administrarea Afacerilor	zi
	Contabilitate și informatică de gestiune	zi id fr
Medicină Generală str.Feleacului, nr.1, tel.0257/ 212204; 0257/ 228081	Medicină Generală	zi
Stomatologie str.Feleacului, nr.1, tel.0257/ 212204; 0257/ 228081	Stomatologie	zi
Educație fizică și sport str.Gen.Praporgescu, nr.1-3, tel.0257/ 254108	Educație fizică și sport	zi
Limbi Moderne Aplicate *zi/f.r.* Științe Umanist Creștine str.Unirii, nr.3, tel.0257/ 282324 **Limba și Literatura Română - Limba și Literatura Engleză**	Istorie-Jurnalism	zi
	Istorie-Limba și literatura engleză	zi
	Comunicare socială și relații publice	zi
	Asistență socială	zi
	Jurnalism-Limba și literatura engleză	zi
Științe Politice Str.Gen.Praporgescu, nr.1, tel.0257/ 250599	Științe Politice	zi
	Administrație publică	zi id
	Psihologie	zi
	Științe Politice-Filosofie	zi
	Relații internaționale și studii europene	zi
Inginerie str.Liviu Rebreanu, nr.91-93, tel.0257/ 228622	Inginerie și management agroturistic	zi
Informatică B-dul Revoluției, nr.85-87, tel.0257/ 214505	Informatică	zi
	Calculatoare	zi
Biologie str.Liviu Rebreanu, nr.91-93, tel.0257/ 228622	Biologie	zi
	Ecologie și protecția mediului	zi
Colegiul Universitar de Tehnică Dentară str.Feleacului, nr.1, tel.0257/ 212204; 0257/ 228081 *(3 ani)*	Tehnică dentară	zi
Colegiul Universitar Medical str.Feleacului, nr.1, tel.0257/ 212204; 0257/ 228081 *(3 ani)*	Asistenți medicali	zi
Colegiul Universitar de Economie Calea Victoriei, nr.33 - 35, tel.0257/ 213066 *(3 ani)*	Economia comerțului	zi
Colegiul Universitar Pedagogic **str. Praporgescu nr. 1-3** **tel. 0257/ 338.533** *(3 ani)*	Institutori	zi
Colegiul Universitar de Silvicultură str.Liviu Rebreanu, nr.91-93, tel.0257/ 228622 *(3 ani)*	Tehnica culturilor silvice	zi
Colegiul Universitar Agricol str.Liviu Rebreanu, nr.91-93, tel.0257/ 228622 *(3 ani)*	Clinică și farmacie veterinară	zi
Colegiul Universitar de Asistență Socială *(3 ani)* str.Unirii, nr.3, tel.0257/ 282324	Asistență socială	zi

Acte necesare pentru înscriere

- ❒ **Diplomă de bacalaureat** în original sau echivalent cu aceasta (adeverință privind promovarea examenului de bacalaureat pentru absolvenți 2003)
- ❒ **Certificat de naștere** în copie legalizată
- ❒ **Adeverință medicală**
- ❒ **3 fotografii tip buletin** de identitate 3/4
- ❒ **Adeverință din care să rezulte calitatea de student** (pentru studenții care urmează a doua specializare)
- ❒ **Diplomă de licență / absolvire**, sau diplomă echivalentă cu aceasta pentru licențiați, absolvenții care doresc să urmeze o a doua specializare
- ❒ **Dosar plic**

CURSURI DE MASTERAT ȘI POSTUNIVERSITARE

În noul an universitar 2003/2004 este de consemnat amplificarea ofertei postuniversitare la Universitatea de Vest „Vasile Goldiș”. Absolvenții de facultate cu diplomă de licență, indiferent de specializarea absolvită, se pot înscrie la următoarele forme și specializări:

MASTERATE

Facultatea de Drept

Bd. Revoluției nr. 94, telefon 0257/210.171

- Drept comunitar - 2 semestre
- Drept comunitar și administrarea justiției antidrog - 3 semestre
- Drept administrativ și statutul funcționarului public - 2 semestre

Facultatea de Marketing, Management, Informatică

Calea Victoriei nr. 31 - 33, tel. 0257/213.066, 0257/243.777

- Managementul financiar - contabil și juridic al firmei - 2 semestre
- Marketing, audit și expertiză contabilă - 3 semestre
- Marketingul societăților comerciale - 3 semestre

Facultatea de Medicină Generală

str. Feleacului nr. 1 - telefon 0257/212.204

- Medicină socială și management sanitar - 2 semestre
- Mutații genetice provocate de boli și depistarea lor prin metode de biologie celulară - 2 semestre
- Tehnici de biologie celulară în diagnosticul bolilor - 2 semestre

Facultatea de Științe Umanist-Creștine

str. Unirii nr. 1-3, telefon 0257/282.324

- Limbi moderne aplicate în afaceri - 2 semestre
- Istoria Transilvaniei în contextul central-european - 3 semestre

Facultatea de Educație fizică și sport

str. Praporgescu nr. 1, telefon 0257/254108

- Management și impresariat sportiv - 3 semestre

CURS POSTUNIVERSITAR DE SPECIALIZARE

- Informatică în marketing (la Facultatea de Marketing, Management, Informatică)
- Formarea continuă a personalului din administrația publică locală (la Facultatea de Drept)

Toate cursurile și programele analitice ale acestora sunt aprobate de Ministerul Educației, Cercetării și Tineretului.

INFORMAȚII LA

CENTRUL ACADEMIC DE INFORMARE ȘI ÎNSCRIERE,

BULEVARDUL REVOLUȚIEI NR. 94-96, TEL. 0257/280373

Facilități acordate studenților

- Cele mai reduse taxe de școlarizare din învățământul superior, plătibile în trei rate
- Candidații care achită integral taxa de școlarizare beneficiază de o reducere de 10 procente
- Candidații care provin din aceeași familie beneficiază de o reducere de 10 procente
- Absolvenții unei facultăți din cadrul Universității beneficiază de o reducere de 30 procente
- Absolvenții unei facultăți din cadrul altor universități beneficiază de o reducere de 15 procente
- Pentru studenții de la frecvență redusă în învățământ la distanță, în taxa de școlarizare sunt incluse materialele și serviciile didactice
- Acordarea de burse de merit, de excelență, burse sociale în cuantum de 6 miliarde
- Absolvenții cu media de 10 la examenul de bacalaureat și elevii care au obținut premii la olimpiadele naționale beneficiază de scutire a taxei de școlarizare
- Sprijin în obținerea de burse și stagii de pregătire în străinătate
- Acces gratuit la Internet pentru toți studenții Universității
- Cursuri suplimentare gratuite pentru limbi străine și informatică

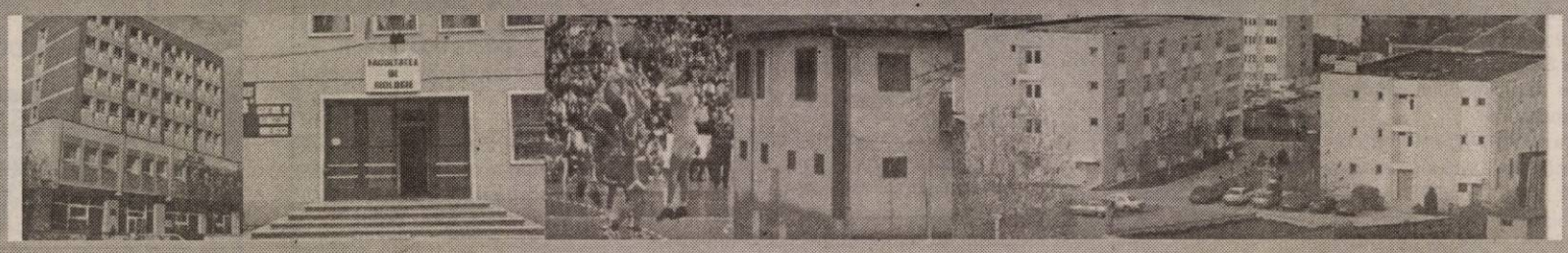

(3535142)

Angajează

- Magazioneri cu experiență;
- Specialiști CTC în domeniul tricotaje bumbac, finisaj tricot pe mașini circulare;
- Preparator paste pentru imprimerie;
- Confecționere cu experiență pentru tricot lână;
- Tăietor banzic cu experiență;
- Persoane cu experiență pentru călcat produse finite;
- Confecționeri cu experiență în toate tipologiile;
- CTC produse finite.
- Ofițeri de serviciu (pază) - Cerințe:
  - i. absolvenți de liceu;
  - ii. stagiul militar satisfăcut;
  - iii. spirit de observație și memorie vizuală foarte bună.

❍ Secretară - Cerințe:
- ❍ absolventă de liceu;
- ❍ limbi străine: italiană, engleză, franceză;
- ❍ cunoștințe operare PC.

Teba Industries
www.tebaindustries.com

Analizele la angajare sunt suportate de societate

2900 Arad, Str. Patria, J02/2108/1994, CUI R 6785611, tel. 004 0257 280343, fax. 004 0257 28070I, e-mail tebaindustries@rdsar.ro

(c. 563/2003)

sto MATERIALE FINISAJ IMPORT GERMANIA >BENICOM sto

Arad, str. Petru Rareș nr. 82 (Grădiște); Tel/Fax: 0257-218.868

Vă oferă

cele mai bune produse

de fabricatie si import Germania, Italia, Spania

la cele mai avantajoase preturi

* **Produse finisaj interior, exterior**
  - grunduri, gleturi
  - vopsele lavabile 1200 de nuante pentru interior si fatade
  - materiale decorative structurate interior si fatade
  - sistem de termoizolatie
  - pardoseli industriale
* **Parchet (Podele) laminat(e) trafic intens KI32 cu rezistentă termică**
* **Gresie, faiantă**
* **Unelte si accesorii pentru finisări interioare si exterioare**

(2539093)

Sto construieste constient

Calitatea contează!

Agrirom

AGRIROM SRL

CUMPĂRĂ

semințe de floarea soarelui

umiditate maxim 9%

corpuri străine maxim 2%

prețul oferit: 5.800 lei/kg

plata la livrare

predarea în bazele „S.C. Cerealcom" din Arad, Sântana, Pecica, Vinga

Informații la telefon: 0257-250 880
Persoane de contact:
director achiziții 0744-620 767
responsabil calitate 0745-610 312

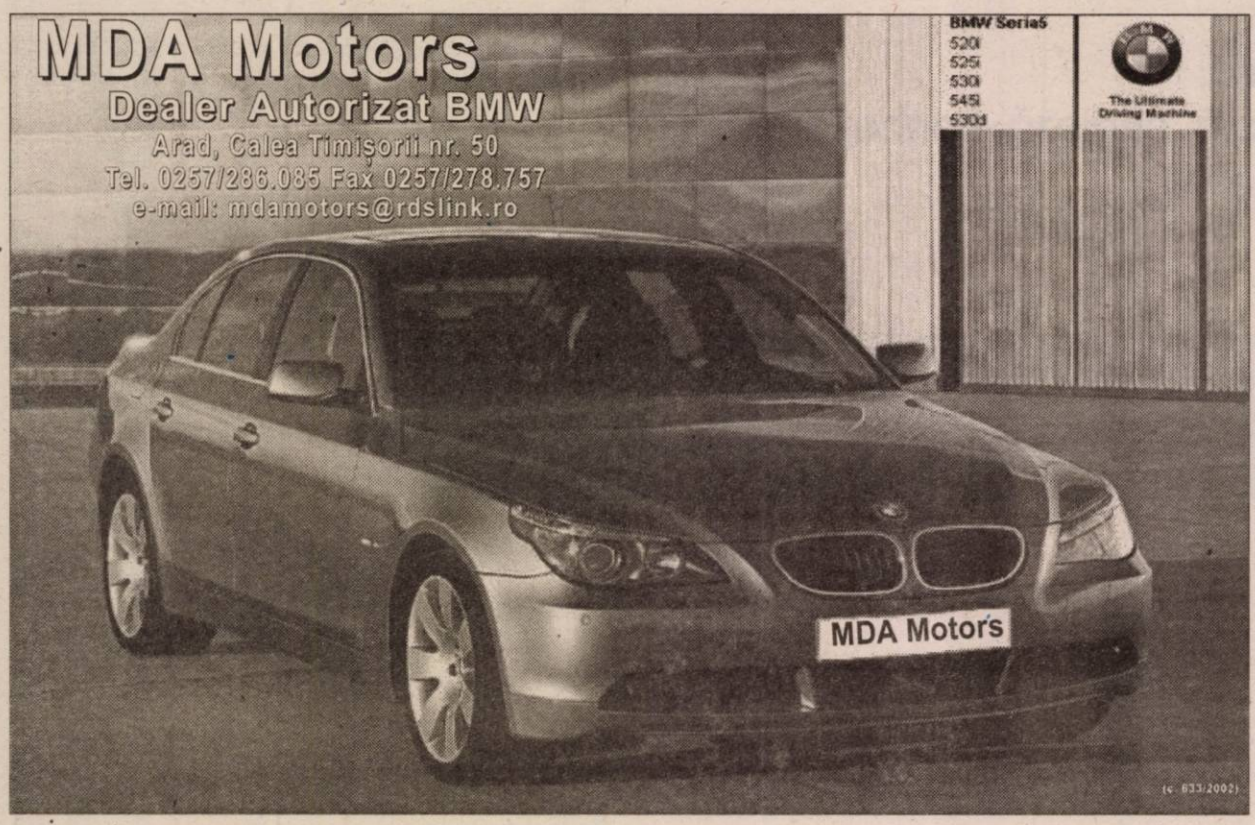

(c. 633/2002)

Regăseşte PASIUNEA

www.regaseste-pasiunea.ro

Prof. dr. IOIART IOAN *urologie* - **Cabinet privat Urologie** *Consultații:* **zilnic** 14.00-18.00 Str. Traian Moșoiu nr. 11, Arad **Programări: ☎ 255 255**	***Șef lucr. dr. OLARIU CODIN*** *cardiologie* - **Cabinet privat** *Consultații:* **Mi•Joi•Vi** 15.00-18.00 Bd. Revoluției nr. 23, apart. 16, Arad **Programări: ☎ 213 000**
Dr. ȘTIUCĂ FLORIN *urologie* - **Cabinet privat** *Consultații:* **zilnic** 8.00-13.00 Bd. Revoluției nr. 45, Arad **Programări: ☎ 253 767**	***Șef lucr. dr. IOIART RODICA*** *diabetologie* - **Cabinet privat** *Consultații:* **Luni•Mi•Vi** 14.00-18.00 Str. Traian Moșoiu nr. 11, Arad **Programări: ☎ 255 255**
Dr. UDUDEC TITUS *medicină de familie* - **Cabinet privat** *Consultații:* **Luni•Mi•Joi•Vi** 8.00-12.00; **Ma** 15.00-18.00 Str. Andrei Mureșan nr. 19, Arad **Programări: ☎ 250 700**	***Dr. FILIMON MARIA*** *medicină de familie* - **Cabinet privat** *Consultații:* **Luni•Vi** 12.30-17.00; **Ma•Mi•Joi** 8.30-13.00 Str. Nicolae Grigorescu nr. 4-6, Arad **Programări: ☎ 255 803**
Dr. TUDORANCEA ANCA DORINA *endocrinologie* - **Cabinet privat** *Consultații:* **Luni•Mi•Vi** 14.30-19.30 Str. Dimitrie Bolintineanu nr. 18, ap. 1, Arad **Programări: ☎ 338 227**	***Dr. ȚĂREAN DAN*** *medicină de familie* - **Cabinet privat** *Consultații:* **Luni•Mi•Vi** 9.00-13.00; **Ma•Joi** 14.00-18.00 Piața Meresiev nr. 3, Arad **Programări: ☎ 214 911** **072 234 3783**

Asociația Română a Disfuncției Erectile

Diagnostic și tratament pentru problemele de erecție

(3401652)

s.c. Cotta International Srl

firmă mixtă româno-elvețiană, cu sediul în Arad,

SPECIALIZATĂ ÎN PRODUCȚIA DE MOBILIER TAPIȚAT

angajează:

TAPIȚERI CALIFICAȚI, MAŞINISTE CALIFICATE şi TINERI CU STAGIUL MILITAR SATISFĂCUT

şi domiciliul în Arad,

în vederea calificării în producția de mobilier tapițat.

Se oferă un pachet salarial atractiv cât şi condiții deosebite de muncă.

Relații la telefonul 278.600

între orele 9-15 de luni până vineri.

(3535077)

poligrafia PRINTOR ORADEA tel.: 0259 - 436638

PRODUCE ȘI COMERCIALIZEAZĂ LA PRET DE PRODUCĂTOR:

AMBALAJE FLEXIBILE PERSONALIZATE
- folii, pungi, saci, sacoșe

CUTII IMPRIMATE DIN CARTON
- duplex, microondulat, ondulat

PRODUSE TIPOGRAFICE ÎN POLICROMIE:
- etichete, pliante, prospecte, autocolante, etc.

(3535018)

S.C. CORNEX S.R.L.

e-mail : smayer@rdslink.ro
www. cornex.ro

Arad

Produce şi vinde, la prețuri fără concurență :

- *Furaje combinate şi concentrate,*
- *Furaje granulate,import Ungaria*
- *Exemplu : furaj granulat porci = de la 9.044 lei/kg.*

Sediu : Arad, str. L. Rebreanu 54, tel./fax – 0257.253589 ; 253984

(c.544/2003)

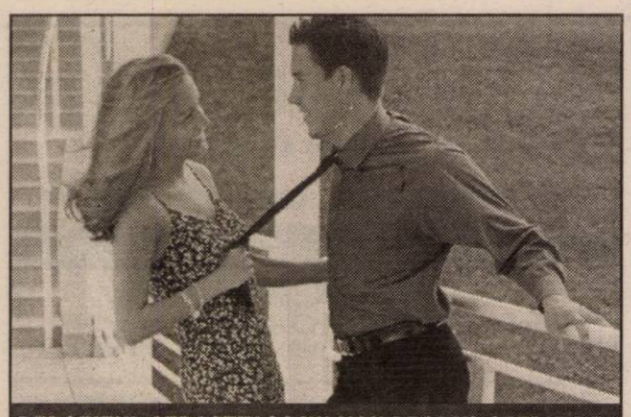

DEPOZITUL ATRACTIV 24 UN NOU PRODUS OFERIT DE

BANCA DE CREDIT ŞI DEZVOLTARE ROMEXTERRA

Atracţie maximă. 24 din 24 de luni.

(c.31/2003)

Pentru că noul produs al Băncii Romexterra
iţi oferă o relaţie cu totul specială.
Ai parte de libertate de mişcare - poţi oricând să retragi numerar.
Primeşti tot atât cât oferi.
Ba chiar mai mult - dobânda se capitalizează lunar
şi se menţine constantă.
Eşti iubit necondiţionat - depozitul Atractiv 24 se adresează
în egală măsură persoanelor fizice şi juridice.
După primii doi ani, rămâi veşnic îndrăgostit de depozitul Atractiv 24.

Arad,
Str. Episcopiei, Nr. 26,
Tel.: 0257-211027, 211028
Fax: 0257-210667
www.romexterra.ro

S.C. DIALMA S.R.L.

Arad, str. Câmpul Liniştii nr. 1 (în curte cu Vama Arad, tel. 306.033)

Firmă cu tradiţie în Arad în domeniul confecţiilor tip sport

Angajează
- conducător linie cu experienţă practică
- confecţionere şi confecţioneri calificaţi pentru maşini de cusut
- tineri şi tinere necalificate care doresc să înveţe meseria de confecţioner textil

ASIGURĂM:
- ▲ salarizare stimulativă (pentru cei calificaţi începând cu 4.000.000 lei)
- ▲ condiţii de lucru la nivel occidental (climatizare)
- ▲ tichete de masă
- ▲ transport gratuit de la UTA la fabrică şi retur
- ▲ plata abonamentelor de transport pentru cei din judeţ
- ▲ asistenţă medicală gratuită la sediul firmei

Garantăm locuri de muncă şi câştiguri sigure, într-un singur schimb.

(4044232)

S.C. Compania de Transport Public S.A.

Angajează
- △ inginer autovehicule rutiere
- △ inginer constructor căi ferate

Condiţii de angajare:
- ◆ studii superioare de specialitate
- ◆ domiciliul stabil în municipiul Arad
- ◆ fără desfaceri disciplinare în carnetul de muncă

Organizează curs de calificare în meseria de vatman

Condiţii de înscriere:
- ◆ absolvenţi de liceu sau şcoală profesională cu calificare în meseria de lăcătuş sau electrician
- ◆ domiciliul stabil în municipiul Arad
- ◆ stagiul militar satisfăcut
- ◆ fără desfaceri disciplinare în carnetul de muncă
- ◆ vârsta minimă 21 ani

Cei interesaţi se vor prezenta la sediul S.C. C.T.P. S.A. - Serviciul Resurse Umane până la data de 30.09.2003, având asupra lor următoarele acte:
● buletin de identitate ● livret militar ● carnet de muncă ● diploma de studii (original şi copie xerox)

Informaţii suplimentare se pot obţine la sediul societăţii în Arad, Calea Victoriei nr. 35 B-37 - Serviciul Resurse Umane, telefon 230.995; 230.912.

(3535130)

EURO STIL

Complex Podgoria, tel. 270.930

Prinde ocazia verii:

Dormitorul ANAMARIA

cu numai 11.995.000 lei

Acest produs se poate achiziţiona în rate în următoarele condiţii:
- ❑ Salariul dvs. minim 2.100.000 lei
- ❑ Salariul soţului/soţiei minim 2.100.000 lei
- ❑ Fără giranţi
- ❑ Avans 0%
- ❑ Actele se fac direct în magazin!

(3534864)

Campionul calităţii.

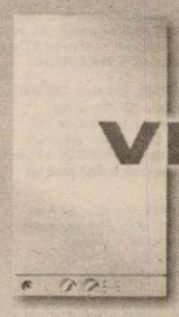

Vitopend 100

VIESSMANN

Vitopend 100. Cazan mural compact pentru încălzirea şi prepararea instantanee a apei calde menjere, cu puteri de la 10,5 până la 24 kW.

Calitatea unui produs fabricat în Germania.

Ofertă specială până la 15 octombrie 2003 pachetul* Vitopend 100 costă 28.990.000 lei**

Distribuitor:

S.C. SANEX COM IMPEX S.R.L.
Arad, str. Unirii, nr. 2
Tel-Fax: 0257/211.898
Mobil:0788/359.383; 0722/353.063.

** Preţul include TVA.
* Pachetul conţine cazanul, sistemul de prindere şi tubulatura admisie-evacuare.

(c. 40/2003)

Probabil cei mai buni in distributie din jud. Arad

Doradi

Cosmetice - Detergenti

Cea mai mare gamă de cosmetice-detergenţi din judeţul Arad

Distribuţie promptă la cel mai bun preţ.

PS: Nu noi am inventat distribuţia, noi am perfecţionat-o.

(4044172; 3534901)

s.c. Gamma International SRL

comercializează MOBILĂ STIL, CLASICĂ, DIN LEMN MASIV, CALITATE DEOSEBITĂ, ÎNTR-O GAMĂ LARGĂ DE PRODUSE: BIBLIOTECI, SUFRAGERII, DORMITOARE, etc.

Toate acestea sunt expuse la parterul Complexului Comercial Atic Center Artexin, str. Unirii, nr. 5.

ORAR: Luni - Vineri: 9 - 18
Sâmbătă: 9-13 Tel. 0744 617 901.

(c. 162/2003)

AGENȚIA AGROSEM ARAD

vinde următoarele semințe pentru campania de toamnă:

❒ GRÂU TOAMNĂ din următoarele soiuri: ALEX, ASTRAL, BANCAL, DROPIA, FRINI (NOVISAD 7000) ROMULUS, TURDA 95 și TRANSILVANIA la prețul de 7000 lei/kg + TVA.

Prețurile de mai sus se vor putea modifica ulterior.

Practicăm cele mai avantajoase prețuri.

Plata semințelor se face la ridicarea acestora prin: numerar, OP vizat de banca și FILA CEC.

„Semințele sunt subvenționate conform HG. 1588/2002, cumpărătorii vor prezenta adeverința de la Primăria de domiciliu, de unde să rezulte că sunt deținători de pământ, pe care-l cultivă în toamna anului 2003".

INFORMAȚII SUPLIMENTARE la sediul agenției str. Dumbrava Roșie nr. 2-4 și la telefonul 0257/289.063.

PROGRAMUL DE LIVRARE ESTE DE LUNI PÂNĂ VINERI între orele 08-17, iar sâmbătă între orele 08-12.

(c. 565/2003)

Vreți să cumpărați?

Nu aveți bani?

EURO-CASSA S.R.L.

2.000 → 25.000 EURO

Apartament casă, teren, pământ etc.

6 % comision/an 100 luni durată de rambursare

EURO-CREDIT

Telefon: 284.390 ORAR 8⁰⁰-17⁰⁰
B-dul Decebal nr. 2-4, cam. 211. (S.C. PROIECT)

(4044219)

AMA GRUP INTERNATIONAL

!! CELE MAI MICI PRETURI !!

anvelope radiale **GOOD YEAR** și **SAVA**
(TURISME, CAMIONETE, CAMIOANE)
toata gama de anvelope **DANUBIANA**

6.990.000 lei

(C.A./2003)

ANVELOPA TRACTOR SPATE (14.00 - 38/8PR)

telefon: 0257.270.262
Arad, str. Câmpul Liniștii, nr. 1 (fost TOFAN GRUP)

Societate Comercială

Execută:

- Confecții metalice de orice fel.
- Hidroizolații la acoperiș.
- Termoizolații și tinichigerie industrială.

Tel.: 0257/ 253.036
0722/ 275.563

(C.A./2003)

PROGES
pentru amenajări interioare

str. Dorobanți nr. 55
Tel.: 0257 282 021

PARCHET LAMINAT

de la 167.000 lei/mp*
LAMBRIURI LAMINATE. TAVANE POLISTIREN. VOPSELE

PROMOȚIA LUNII!!!
LAMBRIURI LAMINATE
de la 125.000 lei/mp*

(c. 166/2003) *Prețuri fără TVA

LUKAS CONSTRUCT S.R.L.

execută:

- HIDROIZOLAȚII ACOPERIȘURI
- LUCRĂRI DE CONSTRUCȚII

PLATA ÎN RATE *pentru ASOCIAȚII DE LOCATARI*
Telefon 256.119, 0723.273.746. (4044234)

S.C. SABINA & CO S.A.

și firmele la care aceasta este asociat majoritar

Angajează

- confecționere textile cu sau fără calificare
- confecționere pentru mașini KETT

Informații la sediul societății din Arad str. Penes Curcanul nr. 7 sau la telefon 212.324 int. 142.

(4044226)

SC CONSTRUCTION HOUSE SRL

ARAD, STR. PĂDURII NR. 49 TEL. 214633 FAX 254457

OFERTA

- ✧ OȚEL BETON 14.550 lei/kg
- ✧ ȚIGLĂ CONTINENTAL 50 ANI GARANȚIE 15.000 LEI/BUC.

TVA inclus

(c. 629/2003)

EURO - GSM

COMPANIE NAȚIONALĂ DE TELECOMUNICAȚII

Scoate la concurs pentru filiala ARAD postul de:

PERSONAL VÂNZĂRI

Se cere:

- ❑ experiență în vânzare
- ❑ cunoștințe de contabilitate
- ❑ operare PC
- ❑ studii superioare ~ avantaj

Se oferă:

Pregătire profesională și colaborarea cu o echipă de profesioniști.

CV-urile se trimit la nr. fax. 0264/431.791 sau e-mail: hr@eurogsm.ro

(c./2003)

Un nou produs la BCD Romexterra cardul Business

Cardul are o valabilitate de doi ani, putând a fi reînoit.

Banca de Credit și Dezvoltare Romexterra a lansat pe piață, începând cu luna mai 2003 două carduri de debit emise sub sigla MasterCard: **Cardul MAESTRO**, destinat persoanelor fizice și **Cardul BUSINESS**, destinat persoanelor juridice.

MasterCard BUSINESS Card este un card de debit adresat clienților persoane juridice, ai căror reprezentanți legali sau salariați călătoresc în țară sau în străinătate. Acesta este emis, de asemenea în lei, aria lui de utilizare fiind atât națională cât și internațională (prin conversia automată în moneda țării respective). Cardul BUSINESS permite efectuarea tranzacțiilor (retragere numerar, plăți comercianți, plăți la furnizori) la toate terminalele bancare care afișează sigla MasterCard (ATM) și la terminalele de transfer electronic de fonduri la punctul de vânzare (POS). Tranzacțiile se efectuează non-stop.

Banca de Credit și Dezvoltare Romexterra **permite ca, în cazul tranzacțiilor fără autorizare on-line posesorul cardului să depășească disponibilitățile din cont** pentru care se va calcula și percepe o dobandă pentru descoperit de cont neautorizat. **Contul de card este purtător de dobândă,** iar dobânzile sunt calculate lunar și aplicate acestui cont. **Operațiile și tranzacțiile** efectuate cu cardul per și în contul de card **sunt supuse comisionării de către bancă,** iar lista acestora împreună cu limitele de sold, tranzacționare și cursurile de schimb sunt afișate la toate sediile băncii și pe site-ul web al băncii www.romexterra.ro.

Pentru raportarea tuturor incidentelor, problemelor și pentru adresarea întrebărilor specifice activității cu carduri, banca pune la dispoziția posesorilor serviciul **Romexterra Info Card NonStop** la telefoanele **4021 2223336 și 4021 222 3337.**

(c.31/2003)

SYSTRONICS

Zona Parc Industrial FN, 2900 Arad, România

Societate comercială cu capital integral elvețian având activități de producție electronică, test, cercetare pentru piața UE și Elveția

Angajează

Șef compartiment financiar-contabil

Cerințe:

- ▲ Studii superioare de specialitate.
- ▲ Experiență în domeniu. Experiența pe post similar constituie un avantaj.
- ▲ Disponibilitate la program prelungit.
- ▲ Cunoașterea limbii italiană sau engleză constituie un avantaj.

CV la Fax 0257-216.733 sau e-mail systronics@rdslink.ro până la data de 24.09.2003

Doar persoanele selecționate pentru interviu vor fi contactate.

(3535022)

Neologic

Str. Decebal 6, Oradea

Tel/Fax: 0259 - 433 593
Orange: 0742 - 047 852
email : info@neologic.ro

CAUTAM DISTRIBUITOR

ÎNTR-ADEVAR CELE MAI MICI PREȚURI

VERIFICATI!

IBM,Dell PIII 866 Mhz, 256 RAM, 10 Gb HDD, CDROM, sunet,LAN AGP tastatura + mouse + monitor 17"digital
Pret special: 9.990.000 lei

IBM PIII 533 Mhz, 256 RAM, 10 Gb HDD, CDROM, sunet, video card 8 - 16 Mb Riva TNT, bus 133, USB, AGP + tastatura mouse + boxe + MONITOR 17" digital
Pret special: 6.400.000 lei

IBM PII 400 Mhz, 64 RAM, 4 - 6.4 Gb HDD, CDROM, sunet, tastatura + mouse + Monitor 15" digital
Pret special: 3.300.000 lei

Preturi cu TVA - garantie un an!
TRANSPORT GRATUIT

(c. 170/2003)

PIASTRELLE SRL LUGOJ

Importator direct Italia - Spania vinde en-gros și en-detail:

GRESIE pentru interior de la 155.000 LEI/mp.
GRESIE pentru exterior de la 225.000 LEI/mp.
FAIANȚĂ de la 150.000 LEI/mp.
PARCHET MELAMINAT 8 mm trafic intens.
Tapet, tavane false, robinetărie și accesorii.
TVA inclus.

IMAGINEA CASEI TALE!

ARAD,
Cl. Timișorii 50
Tel.: 287 630
Cl.Radnei 198 - 200
Tel.: 0257/ 369 133

(c. 170/2003)

OFERTA DE OFERTA

MATROS 2000

La fiecare mp de...

PODELE LAMINATE

trafic intens 7,2 mm **204.900*** *preț fără TVA

GRATUIT ...folia izolantă - grosime 3mm

LAMBRIURI MDF și PVC

Tel.:0267 / 349 888 , 0744 / 765 896
Arad, C. A. Vlaicu nr. 28-32
(înainte de stadionul UTA-fosta școală de șoferi)

(c. 640)

INTERCONSULTING

ÎNFIINȚĂRI - MODIFICĂRI

SOCIETĂȚI COMERCIALE • ASOCIAȚII
FUNDAȚII • **COD UNIC** • LICENȚE

AUTORIZAȚII

PRESTĂRI SERVICII • PSI • PROTECȚIA MUNCII

ÎNMATRICULĂRI - RADIERI AUTO

Str. A. Mureșanu (fosta E. Varga) nr.17
0740.822.163 0745.593.870 0788.103.255

(C.A 434/2003)

ÎNVAȚĂ SĂ COMUNICI!

Philips Fisio 120
9 $*

Motorola T190
15 $*

Siemens A50
19 $*

Alcatel 501
25 $*

Nokia 3410
54 $*

OFERTA CONNEX

- 50% reducere la abonament in primele 5 luni de contract si 20 de minute gratuite lunar in urmatoarele 5 luni (lunile 6-10).
  Oferta valabila pana la 30 septembrie 2003.
- Cu doar 7$, cumpara si activeaza o cartela SIM Kamarad sau Connex Go! si poti castiga** unul dintre cele 30 de telefoane Nokia 3410 puse in joc zilnic. In plus primesti un credit initial de 5$.
  Oferta valabila pana la 31 octombrie 2003.

*Preturile nu includ TVA si sunt valabile doar pentru conectare in reteaua Connex.
** Detalii referitoare la regulamentul promotiei la www.connex.ro.
***Incarcator Auto, Hands Free, Husa pentru modelele Motorola T190, Nokia 3410 si Siemens A50, Incarcator Auto si Husa doar pentru modelul Alcatel 501(Hands Free incorporat). In limita stocului disponibil.

CG & GC®
Soluții IT Complete Pentru Biroul Dumneavoastră

DEALER CONNEX

B-dul Revolutiei nr.42, Telefon: 0257.236.565, E-mail: cgarad@cg-gc.ro
www.cg-gc.ro 0722.55.77 99 www.gsm4all.ro

Și în această lună, venind în continuare
în întâmpinarea clienților săi,

Societatea Comercială

B.T.A.S.® S.R.L.

continuă acțiunea

„ZIUA PORȚILOR DESCHISE B.T.A.S. “

Vă reamintim că în data de
26 a acestei luni,
puteți achiziționa de la sediul nostru din
Grădina Poștei nr. 312A
(intrare din str. Orient, cartier Grădiște),
oricare dintre obiectele sanitare din P.A.F.S.
marca **BTAS®** la preț de producător.

Informații suplimentare la telefon
259.496 sau 276.984.

Experiența acumulată în timp o punem
la dispoziția dumneavoastră
prin produse de calitate foarte bună,
la prețuri excelente.

Angajăm MUNCITORI pentru atelierul de producție.

Informații telefon 259.496.

(C. 125/2003)

+S.C. Acqua Lux SRL Arad
Calea Timişoarei nr. 195
2900 Arad - Romania
Tel/fax 0040.257 - 278.100 - 206.071
- 206.072 - 206.073 - 206.074
Fax 0040.257 - 278100, mobil 0744.608.016, 0744.559.161
web: http.//www.acqualux.ro
email: sales@acqualux.ro

S.C. Acqua Lux S.R.L. Arad
deschide magazinul universal
AMBIENT

Construieşti? Reamenajezi? Recondiţionezi?
Grăbeşte-te! Alege drumul cel mai bun şi mai sigur.

ACQUA LUX
- magazin universal AMBIENT

Calea Timişoarei nr. 195

12000 articole, gamă deosebit de vastă, transport gratuit, garanţie şi asistenţă tehnică la domiciliu.

Acqua Lux

„Realitatea depăşeşte orice imaginaţie!”

Dealer Jacuzzi

Vă aşteptăm!

(c. p. 539/2003)

European Truck Center
Choose the right way
a division of Cefin (Romania)

Oferă spre vânzare
CU LIVRARE IMEDIATĂ

IVECO Daily 12 mc - 17.300 Euro*
Ofertă specială prin Afin România:
10% avans şi 12,75% dobândă**

IVECO Minibus 19+1 locuri - 29.900 Euro*
Ofertă specială prin Afin România:
15% avans şi 12,75% dobândă**

IVECO EUROCARGO - 28.000 Euro
(sau 33.500 Euro carosat)*
Cu 10% avans şi 12,75% dobândă**

Ocazie pentru CEMT

IVECO STRALIS ACTIVE TIME - 62.810 Euro*
Cu 9% avans şi 10% dobândă**

NOU: Afin România oferă posibilităţi de finanţare inclusiv firmelor nou-înfiinţate

* Preţ DDU pentru varianta de bază şi în limita stocului disponibil
** Sub rezerva aprobării în Comitetul de Credit al Afin România, în funcţie de bonitatea financiară a firmei

(c. 554/2003)

INFORMAȚII: ARAD, str. Lacului nr. 2
Tel./Fax: 0257 281 252; 0744 282 658
E-mail: arad@cefin.com

Câte telefoane, tot atâtea oferte!

*...şi dacă te abonezi prin noi primeşti pe loc un cadou: o husă de telefon şi un hands free sau o umbrelă**!*

OFERTA CONNEX

• 50% reducere la abonament în primele 5 luni de contract şi 20 de minute gratuite lunar în următoarele 5 luni (lunile 6 - 10). Ofertă valabilă până la 30 septembrie 2003.

• Cu doar 7$, cumpără şi activează o cartelă SIM Kamarad sau Connex Go! şi poţi câştiga*** unul dintre cele 30 de telefoane Nokia 3410 puse în joc zilnic. În plus primeşti un credit iniţial de 5$. Ofertă valabilă până la 31 octombrie 2003.

*Preţurile nu includ TVA **în limita stocului disponibil ***Detalii referitoare la regulamentul promoţiei la www.connex.ro - Detalii în magazine

QUASAR
www.quasar.ro

DEALER CONNEX

ARAD - Ziridava Shopping Center parter, Tel: 206.069

(c.a.585/2003)

S.C. CONOR INTERNAŢIONAL S.R.L. distribuitor produse cosmetice

Angajează
• agenţi comerciali
• şofer distribuitor

CERINŢE:
▲ carnet conducere cat. B
▲ disponibilitate la program prelungit
▲ experienţă în domeniu

SE OFERĂ:
▲ pachet salarial motivant (150-300$)
▲ maşină de serviciu

CV-urile se trimit la **fax 213.391** până la data de **27.09.2003.**
Numai persoanele selectate vor fi contactate.

Vă rugăm precizaţi postul pentru care aplicaţi.

(8851733)

S.C. EDIL CONSTRUCŢII S.A.
Arad, str. Liviu Rebreanu 98

ÎNCHIRIAZĂ spaţii de producţie, depozitare, birouri, precum şi platformă îngrădită cu linie C.F.
Toate utilităţile asigurate.

Telefon 254.800, 0723.559.082.

(3534890)

S.C. Zagros S.r.l.

Angajează pentru Arad

•) Supervizor, agenţi vânzări
Cerinţe:
- ☐ experienţă relevantă în vânzări
- ☐ aptitudini de comunicare şi negociere
- ☐ seriozitate şi dinamism
- ☐ prezenţă agreabilă
- ☐ disponibilitate de a lucra în program prelungit
- ☐ permis de conducere categ. B

Se oferă:
- ☐ salariu fix+comision motivant, maşină de serviciu, contract pe termen lung

•) Operator calculator - facturare
Cerinţe:
- ☐ cunoştinţe în contabilitate primară şi experienţă în domeniu minim 1 an
- ☐ studii: minim liceul
- ☐ seriozitate şi dinamism
- ☐ disponibilitate de a lucra în program prelungit
- ☐ domiciliul stabil în Arad

Vă rugăm să trimiteţi un CV şi o scrisoare de intenţie la **fax 0256-286.005**, e-mail: **zagrost@mail.dnttm.ro**
Persoanele selectate pentru interviu vor fi contactate telefonic.

(3535143)

S.C. MOBILIER GENERAL ARAD M.G.A. SRL

cu sediul în Arad, str. Bicaz FN

angajează pentru fabrica nouă

● croitori ● croitori în piele ● tapiţeri
● maşiniste în stofă ● maşiniste în piele

Se oferă:
▲ salarizare în funcţie de realizări ▲ transport gratuit ▲ bonuri de masă

Relaţii suplimentare la sediul firmei şi la telefon 288.177 interior 107. (4044222)

FUNDAŢIA ROMÂNO-GERMANĂ
Centru de pregătire şi perfecţionare profesională
Organizează curs în domeniu comercial:

FUNCŢIONAR ADMINISTRATIV

cu durata de 6 luni
Cursul dezvoltă competenţe în domenii de activitate solicitate pe piaţa muncii:

- Utilizare PC
- Birotică şi secretariat
- Comunicare în afaceri
- Contabilitate cu aplicaţii PC
- Legislaţie vamală
- Limba engleză
- Management
- Marketing
- Drept comercial
- Economie

INFORMAŢII:
Vladimirescu, str. Gării nr. 59, tel. 0257-514.931; 514.934
Arad, str. Episcopiei nr. 32, tel. 0257/214.965
Se acordă **gratuitate persoanelor fără loc de muncă.** (c. 55/2003)

s.c. Belsirim Automotive S.R.L.

Organizează concurs pentru ocuparea postului de

CONTABIL AUTORIZAT

Se oferă salariu atractiv.
Doriţi să vă alăturaţi unei echipe tinere, dinamice, dornice de realizare?

Persoanele interesate sunt rugate să depună CV-urile la sediul firmei din **B-dul Revoluţiei nr. 82, ap. 21** sau prin **fax la nr. 252.326.** (3535128)

S.C TRANSDARA S.A ARAD
ANGAJEAZA

SEF ATELIER
CONDITII :
- studii superioare de specialitate auto rutiere;
- permis de conducere ctg.B,C,E;
- experienta in domeniu;
- domiciliu in Arad sau localitatile limitrofe, tel.;
- disponibilitate la program prelungit;

INGINER
CONDITII :
- absolvent promotia 2003 - specialitatea auto;
- permis de conducere;
- domiciliu in Arad sau localitatile limitrofe, tel.;

RELATII:la sediul firmei din Arad,str.Liviu Rebreanu nr.95 sau tel.:256.308, 256.309

(c.a.444/2003)

ANIVERSĂRI

Astăzi, 19 septembrie 2003, se împlinesc 60 ani de la CĂSĂTORIA dragilor noştri părinţi şi bunici,

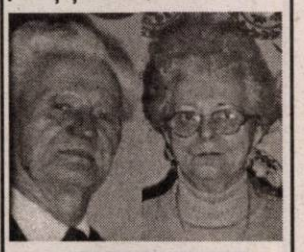

CORODAN ANDREI şi AURELIA.

Cu această ocazie le urăm „SĂNĂTATE şi VIAŢĂ LUNGĂ!". (19090)

MATRIMONIALE

Agenţia „ROMANA" intermediază CĂSĂTORII între romance drăguţe, oneste şi bărbaţi germani. Telefon 255776. (18804)

VÂNZĂRI APARTAMENTE O CAMERĂ

Vând garsonieră, str. Praporgescu, bloc 9B, etaj III. Telefon 284616 sau 0745.902.931.

Vând apartament o cameră, gresie, faianţă, parchet, apometre, bucătărie mobilată, semidecomandat, etaj 4, izolaţie italiană, Calea GiroculUi, Timişoara, preţ 13.800 Eu, negociabil. Telefon 0257-282507, 0744.760.675. (p)

Vând apartament 1 cameră mobilat, amenajat occidental, Podgoria (Maiakovski), preţ 16.000 Euro. Telefon 277112; 0724.783.080. (18690)

Vând apartament 1 cameră, 62 mp, preţ 12.500 Euro, negociabil. Telefon 277112, 0724.783.080. (18690)

Vând apartament o cameră, în Grădiste, superîmbunătăţit, mobilat, utilat lux, 10.000 Euro. Telefon 0723.467.249. (18317)

Vând garsonieră (Confecţii), str. Rodnei, bloc 100, scara A, ap. 22, preţ 5.500 Euro, negociabil. Informaţii la adresă. (19114)

Vând apartament 1 cameră, foarte spaţios, contorizat apă - căldură, în bloc de apartamente, balcon închis, cheltuieli mici, Aradul Nou. Telefon 284940. (19129)

Vând apartament 1 cameră, 55 mp, bloc nou, Vlaicu, 10.000 Euro, negociabil. Telefon 0257/256353. (19161)

VÂNZĂRI APARTAMENTE DOUĂ CAMERE

Vând apartament 2 camere, la casă, zona Podgoria-gară, cumpărat, apartamentat, camere mari, pus la punct, cu gaz şi garaj, preţ 26.000 Eu, negociabil. Telefon 0722.353.495, 0257-235790. (19211)

Vând apartament 2 camere, Piaţa Spitalului, confort sporit, et. 6/8. Telefon 368685, 0744.280.270.

Vând apartament 2 camere, ultracentral (staţia Salvare), occidental, etaj 3, preţ 23.900 Euro, negociabil. Telefon 277112, 0724.783.080. (18691)

Vând apartament 2 camere, mobilat + amenajat occidental, lângă Liceul Moise Nicoară, preţ 23.500 Euro, negociabil. Telefon 277112, 0724.783.080. (18691)

Vând apartament 2 camere, în staţiunea Moneasa. Telefon 313025, 349774. (18765)

Vând apartament 2 camere (110 mp), str. Mărăşeşti, occidental, termotecă, termopan, preţ 26.900 Euro. Telefon 277788; 0722.698.868. (18217)

Vând apartament 2 camere, staţia Salvare (Intim), recent renovat, occidental, etaj 3, preţ 23.900 Euro. Telefon 277788; 0722.698.868. (18217)

Vând 2 camere, ultracentral, poziţie bună, balcon, decomandat. Telefon 213192; 0722.257.409. (18738)

Vând apartament 2 camere, decomandate, în Piaţa Spitalului. Telefon 0257-233698. (18805)

Vând sau închiriez apartament cu 2 camere, în Arad, str. Aleea Romanţa, bloc R, scara A, etaj IV. Telefon 276653 sau 0744.773.120. (18358)

Vând apartament 2 camere, decomandat, cu garaj, extras CF, zona 300. Telefon 0740.467.171. (18762)

Vând apartament 2 camere în Lipova. Telefon 0745.385.176 sau 0745.612.965. (8358859)

Vând apartament 2 camere, confort I, îmbunătăţit, toate facilităţile, preţ negociabil. Informaţii telefon 0257/253265, după ora 16. (19141)

Vând apartament 100 mp, B-dul Revoluţiei, etaj 2. Telefon 0724.783.080; 232555. (19145)

Vând apartament 2 camere, etaj I, semidecomandat, zona UTA, 21.000 Euro. Telefon 0744.643.307. (19165)

Vând convenabil apartament 2 camere, îmbunătăţit, etaj III, Alfa. Telefon 277312; 0721.637.207. (19184)

VÂNZĂRI APARTAMENTE TREI CAMERE

Vând apartament 3 camere, confort II, zona Vlaicu, Haţeg. Telefon 0745.464.985; 243280. (18731)

Vând apartament 3 camere, etaj III, zona 300 (Mal - Billa), termotecă, termopan, preţ 34.500 Eu, cu garaj. Telefon 0724.259.913. (18888)

Vând apartament 3 camere, dependinţe, boxă, ultracentral, cu Legea 112, pe sfârşite, nerevendicat. Telefon 0721.759.392. (18740)

Vând apartament 3 camere, decomandate, baie, WC serviciu, etaj 4/4, preţ negociabil. Telefon 349379. (18855)

Vând apartament 3 camere, 80 mp, etaj 1, Gară (Mocheta), preţ 22.900 Euro. Telefon 277788; 0722.698.868. (18217)

Ocazie! Vând 3 camere, central, 164 mp, etaj I, birouri, cabinet, 32.000 EU. Telefon 213192 0722.257.409. (18738)

Vând urgent apartament trei camere, două băi, două bal coane, etaj I, lângă staţia de tramvai, preţ negociabil Telefon 257929, după ora 18 (18371)

Vând apartament bloc cărămidă, 3 camere, ultracentral, contorizat, etaj III, 156 mp 62.000 EU. Telefon 276220 (18637)

(Continuare în pagina 17) ◄

(Urmare din pagina 16)

Vând apartament 3 camere, decomandate, 2 băi, 2 balcoane, Micălaca, zona III, lângă Euromedica și Billa, etaj 2. Informații telefon 0257/264000. (19109)

Vând urgent apartament 3 camere, decomandat, 2 băi, 2 balcoane, gresie, faianță, contorizat, Micălaca, bloc 727, etaj II, ap. 7, preț 20.000 Euro, negociabil. Telefon 261889. (19113)

Vând apartament 3 camere, Vlaicu, decomandat, contorizat, toate facilitățile, preț 13.500 Euro, negociabil. Telefon 217224. (19135)

Vând (variante) apartament 3 camere, Vărădia de Mureș, toate facilitățile. Telefon 0745.536.119; 278718. (19177)

Vând apartament tip Samantha, Piața Spitalului, deosebit, 3 camere. Telefon 212436. (19197)

VÂNZĂRI APARTAMENTE PATRU-CINCI CAMERE

Vând apartament 4 camere, decomandat, 2 băi, 2 balcoane, etaj III, zona Miorița. Telefon 219836 sau 0742.916.225. (18322)

Vând 5 camere, Micălaca, contorizat, balcon închis, gresie, faianță, parchet, climă, boxă, complet decomandate, 2 garaje, 35.000 Euro, negociabil. Telefon 0745.708.485. (18287)

Vând apartament 5 camere, etaj II, Micălaca, bloc 109. Telefon 368685; 0744.280.270. (p)

Vând apartament 4 camere, ultracentral, etaj 4, izolație nouă, zonă liniștită, cărămidă, interfon, contorizat integral, preț 35.900 Eu, negociabil. Telefon 254452; 381155 sau 0723.773.388.

Vând apartament 4 camere central, confort II, (spațiu mic 69 mp), decomandat, etaj 4/4, 13.500 EU. Telefon 0257 - 416095, 0724.148.709. (18836)

Vând apartament 4 camere, decomandat, zona 700, etaj 3, 21.500 Euro, eventual schimb la 2 camere + diferență. Telefon 0257/260469. (19171)

VÂNZĂRI CASE

Vând sălaș pe șoseaua ARAD-PECICA, teren 7915 mp, curent trifazic, ideal pentru privatizare. Telefon 216517. (18309)

Vând casă cu ABC Chișineu Criș str. Înfrățirii nr. 15, la DN79, vad comercial, toate utilitățile. Telefon 520880. (8851805)

Vând casă cu etaj, 6 camere, bucătărie, trei băi + punct sanitar. Telefon 0722.281.019. (18424)

Vând vilă, zona Jackson, 300 mp construiți, 400 mp teren, 130.000 Euro. Telefon 0744.987.736. (18198)

Vând apartament la casă, 288 mp și spațiu comercial, 100 mp, cumpărate cu Legea 112. Str. I. C. Brătianu, nr. 7. Telefon 0722.613.133. (18675)

Vând casă, VLADIMIRESCU, toate utilitățile (încălzire centrală, telefon, cablu, grădină, teren extravilan, anexe gospodărești). Telefon 514955, 257130; 0722.663.275.

Vând casă 3 camere, baie, bucătărie, încălzire cu gaz, garaj, curte, grădină, anexe, str. Sibiului. Telefon 278982, 0740.526.912. (18434)

Vând două case în Bârzava, nr. 13 și nr. 366. Vă rog sunați la 287572, între orele 19-22. (18769)

Vând convenabil casă pe strada Barițiu, toate dotările. Telefon 0722.226.403. (18765)

Vând casă Cicir, șoseaua principală, încălzire gaz, grădină 1.500 mp. Telefon 216405. (15719)

Vând la 25 km de Arad (asfalt) casă familială, 6 camere, occidentală, termopan, încălzire centrală, gazon iarbă, garaj, total 2.800 mp, preț 79.000 Euro. Telefon 277788; 0722.698.868. (18217)

Vând apartament la casă, 4 camere, 2 băi, Legea 112, curte comună, confort deosebit, încălzire proprie gaz, garaj, zonă centrală, front stradal 15 m. Telefon 250308; 0722.692.973. (15719)

Vând casă, 2 camere, la 14 km Arad, 5.000 Euro. Telefon 0740.043.413. (18814)

Vând casă în cartierul Sânicolaul Mic, preț informativ 18.000 Euro. Telefon 288644. (18870)

Vând casă în Ghioroc, 4 camere + dependințe, grădină, sere încălzite, piscină. Relații telefon 461392. (19038)

Vând urgent casă nouă în Cicir nr. 190, preț 18.000 Euro, negociabil. Telefon 0742.679.200. (19063)

Vând urgent casă, neterminată în Mândruloc, teren aferet 4.000 mp, preț negociabil. Informații 0742.679.200. (19063)

Vând casă în Aradul Nou, 5 camere, suprafața 1440 mp, str. Bagdazar, nr. 72. Telefon 286580. (19087)

Vând casă, 3 camere, zona centrală, 37.000 EU, ocupabilă. Telefon 251475, 0745.809.586. (19095)

Vând în cartierul Gai casă nouă, cu etaj, finisaj 90%, anexe, grădină. Telefon 235289. (18085)

Vând la 3 insule vilă cu etaj, anexe, grădină cu vie, pomi fructiferi. Telefon 235289. (18129)

Vând casă mare, str. A. Șaguna nr. 35 (lângă BAT). Telefon 368685; 0744.280.270. (p)

Vând casă mică, cu grădină, în Bujac, 540 mp, 13.500 Euro. Telefon 0723.467.249. (18317)

Vând casă în localitatea Sânmartin nr. 265. Telefon 536875, 536128 (18127)

Vând 1/2 casă, Grădiște, 2 camere, bucătărie, 2 anexe, cocină porci, grădină 384 mp, 22.000 Euro. Telefon 0722.898.543. (18763)

Vând casă cu grădină în Sânicolau Mic, suprafața totală 1260 mp, FS 25 m, 17.500 EU. Telefon 0742.039.582. (18996)

Vând casă localitatea Șagu, nr. 504, 3 camere, bucătărie, baie, pivniță, cameră, garaj, cu mansardă, anexe, grădină vie mare. Telefon 0744.155.497, 0740.839.157. (18857)

Vând 2 case în aceeași curte, stare excelentă, cu garaj, grădină, etc, în localitatea Vladimirescu, poziție foarte bună, preț negociabil. Telefon 0745.761.959; 0742.777.560; 0721.519.717; 0257/514502. (18773)

Vând VILĂ + TEREN, 610 mp, în CARTIERUL VILELOR. Informații telefon 264900, 259704, 0788.706.042, 0788.415.457. (17333)

Vând casă, grădină, 10 ha teren arabil, comuna Zăbrani. Telefon 0744.583.443. (18184)

Vând casă mare, centrală, în comuna Vladimirescu, str. Progresului 92. Telefon 515281. (18253)

Vând la casă, ultracentral, apartament 3 camere, baie, bucătărie, dependințe, parcare auto, Legea 112, 33.500 EU negociabil. Telefon 284024, 0766.610.851. (18745)

Vând casă în Pârneava, 4 camere, toate utilitățile, recent renovată, 60.000 EU negociabil. Telefon 284945 sau 0745.634.466. (19028)

Vând (schimb cu apartament sau auto) casă central, 4 camere, gaz, curte, intrare auto, 40.000 EU negociabil. Telefon 284945 sau 0745.087.122. (19028)

Vând casă în Sântana, str. Micșunelelor, nr. 24. Telefon 377128. (8155273)

Vând casă din cărămidă + teren 292 mp, zonă centrală (lângă Poliția de Frontieră), telefon, satelit + apă rece + apă caldă, contorizat + termoficare + canalizare, intrare auto, singur în curte, 38.000 EU. Telefon 0721.587.910 sau după ora 17 - 0257 - 228711. (19058)

Ocazie! Vând în Macea, nr. 722, casă 3 camere, bucătărie, anexă, 2 camere, teren 1440 mp. Merită văzută! Telefon 0722.353.422. (19061)

Vând casă, 5 camere, grajd, anexe, fântână, 100.000.000 lei, Beliu, Mocirla; 7 ha pământ. Telefon 0257/276939; 0745.645.203. (19119)

Vând casă, 2 camere (teren 1.008 mp), comuna Păuliș nr. 78. Informații Șoimoș nr. 50. (8358861)

Vând casă pe colț, două camere, bucătărie, cămară, suprafață totală teren 1.167 mp, preț 25.000 Euro, negociabil. Telefon 0745.813.156. (19192)

Vând casă mare D+P+1+2, preț foarte avantajos, 53.000 Euro, negociabil, la vedere. Telefon 0745.813.156; 0742.678.047. (19192)

Vând urgent casă 5 camere, cu anexe, cu teren 2.500 mp, singur în curte, str. Clujului nr. 142, Pârneava. (19206)

Vând sau schimb apartament la casă, stradal, str. Gh. Doja 154, ap. 1, cu apartament 2 camere + diferență. Informații telefon 285000. (19224)

VÂNZĂRI SPAȚII

Vând GHERETĂ UTILATĂ la Boul Roșu. Telefon 0744.953.042. (18710)

Vând HALĂ, casă, 270 mp, teren 1.000 mp, Micălaca, toate dotările. Telefon 0722.292.559. (18842)

Vând construcție termoizolantă pe schelet metalic, toate dotările, excelent pentru patiserie, gheretă, etc, afacere foarte profitabilă. Telefon 0745.761.959, 0742.777.560, 0721.519.717; 0257 - 514502. (18773)

Vând GHERETĂ Piața Fortuna. Telefon 468597, 0722.353.507. (8851725)

VÂNZĂRI TERENURI

Vând 500 mp teren intravilan, Mureșel. Informații telefon 0740.526.181. (18613)

Vând 11.000 mp parcelabil, zona Sere-Grădiște. Telefon 285249, 0744.603.850. (18613)

Vând urgent 3 ha cu CF, 100 mp front stradal, la șoseaua spre Oradea, 2 Euro/mp, negociabil. Telefon 0745.708.485. (18287)

Vând 5.000 mp intravilan MOLDOVA NOUĂ, în centru, 10 Euro/mp. Telefon 0745.708.485. (18287)

Vând 11.000 mp teren cu clădire 6.900 mp construcție depozit, LIPOVA. Telefon 0745.708.485. (18287)

Vând 2.000 mp intravilan TURNU cu proiect benzinărie, 25 Euro/mp. Telefon 0745.708.485. (18287)

Vând 3.000 mp, NĂDLAC, pe DN 7, 80 m front la șosea, 20 Euro/mp. Telefon 0745.708.485. (18287)

Vând 7.600 mp intravilan cu clădire, toate utilitățile, 20 Euro/mp, negociabil. Telefon 0745.708.485. (18287)

Vând teren 500 mp Pârneava. Telefon 0745.312.174, 0745.600.764. (18707)

Vând loc casă, 650 mp, Chișineu Criș. Telefon 520102; 0721.220.766. (8851811)

Vând loc casă cu fundație, curent electric, plan, Chișineu Criș. Telefon 0744.521.980 sau 0257-523098. (8851812)

Vând TEREN INTRAVILAN gol, 2841 mp, GAI, 20.000 EU. Telefon 276220. (18637)

Vând 8 ari de vie, soi mustos, cu recoltă. Telefon 0721.913.217. (18779)

Vând TEREN cu front de 90 m, la șoseaua de centură. Telefon 0744.615.247. (18616)

Vând loc de casă str. H. Arbore, nr. 17, utilități 1200 mp, 12.000 EU. Telefon 0723.273.746. (19029)

Vând grădină cu pomi fructiferi, amenajată pe 2 terenuri intravilane, 720 mp, la șoseaua principală, str. Șiriei nr. 1/A Arad, bun pentru orice construcție, cu ieșire în două străzi, 30.000 EU. Telefon 259732. (19064)

Vând loc de casă, zona Confecții, 540 mp, preț 6.500 Euro, negociabil. Telefon 256145. (19112)

VÂNZĂRI AUTO

Vindem DACIA 1310 BREAK, an fabricație 1997, culoare argintie, stare bună. Informații telefon 281802, între orele 9-14 sau direct la sediul Redacției ADEVĂRUL.

Vând BMW 730i, cu instalație gaz original din fabrică, stare foarte bună, linie audio din fabrică, model 90, cu acte de proveniență Italia, 1.500 Eu, negociabil. Telefon 0722.353.495. (19211)

Vând Renault 21, pe motorină, preț negociabil. Telefon 228322. (19201)

Vând tractor U445 cu cabină, aproape nou, plug 3 capete, remorcă a 5-a roată. Telefon 0745.173.332. (18790)

Vând Renault 1,6 Diesel, 1986, 2.400 Eu, negociabil, stare perfectă. Telefon 0740.800.539, 277690. (18800)

Vând combină de porumb ștuleți „ZMAJ" pe 2 rânduri, cu depănușător și tocător, cu probă în lan, 3.300 Euro. Telefon 0724.271.833. (p)

Vând RENAULT TRAFIC Diesel, 2.500 cmc, din 1990, neînmatriculat sau CUMPĂR TALON. Telefon 0722.417.988, 473844. (18613)

Vând motor Diesel Volkswagen Transporter, 1.600 cmc, complet dotat. Telefon 0722.417.988, 473844. (18613)

Vând FORD ORION 1,4, 1991, stare foarte bună; ESCORT 1100, 1981, stare bună; ISUZU MIDI DIESEL (microbus), 1989, stare bună. Telefon 218909; 0722.295.928. (18444)

Vând Fiat Ducato Autoutilitară 1992, 3.500 Euro, negociabil. Telefon 281228. (18492)

Vând Saviem 6,5 tone, basculabil spate, înscris, CIV, dotat cu servodirecție, preț 1.000 Euro. Telefon 0744.764.539. (Ag. Gurahonț)

Vând Dacia 1410, 1993, proprietar, preț 1.400 Eu, negociabil. Telefon 254216. (18810)

Vând Volvo 740 TD Break, neînmatriculat, stare de funcționare,750 Eu, negociabil. Telefon 0257-213150, 0744.192.215. (18867)

Vând escavator cu încărcător frontal. Telefon 0744.199.321. (18218)

Vând urgent tractor Detuz Far, 140 CP, plug reversibil 4 trupițe, stare funcționare foarte bună. Telefon 0259/335824. (18808)

Vând camion Saviem, 3,5 tone util. Telefon 0722.281.517. (18893)

Vând IFA L60, stare perfectă de funcționare. Telefon 0742.916.225. (18189)

Vând Dacia 1310, stare perfectă. Telefon 277005, după ora 18. (19107)

Vând Dacia 1310 TX, stare foarte bună, 900 Euro, negociabil. Telefon 0745.619.445. (19048)

Vând combină recoltat porumb ștuleți C6P, preț 6.500 Euro și combină tocat siloz E281 preț 2.000 Euro. Telefon 0740.204.123. (8155275)

Vând BILET LOTTO câștigător DACIE și BANI. Telefon 250429, orele 7-14; 385211, după ora 16. (19060)

Vând Honda Acord, 1982, 4 uși, benzină, CIV, numere noi, asigurare, VT, 950 Euro, negociabil. Telefon 0723.837.619. (19053)

Ocazie! Vând Peugeot 405, Diesel, an 1991, consum 5%, stare foarte bună, preț negociabil; Mercedes 126-500 SE, an 1985, Diesel, geamuri electrice, oglindă electrică, trapă electrică, reglaj scaune electric, încălzire prin scaune, închidere centralizată, casetofon cu cartelă magnetică, stare foarte bună, preț negociabil; Dacia Break, an 1989, stare bună, preț negociabil. Telefon 0745.761.959; 0742.777.560; 0721.519.717; 0257/514502. (18773)

Vând urgent Dacia Nova, an fabricație 1997. Informații la telefon 465219, după ora 17 sau mobil 0723.698.801. (18756)

Vând Tico, PF, climă, alarmă, radio casetofon Daewo, 2.600 EU negociabil. Telefon 0745.420.590. (18878)

Vând Ford Escort 1,6 benzină, catalizator, stare bună, an 1990. Informații telefon 0257 - 282267, 0723.001.028. (19031)

Vând semănătoare SUP 29, remorci 5 tone, cu CIV, plug P3, grape fixe, 12 litri Vitavax. Telefon 279684, 0722.755.584. (19030)

Vând tractor 650, plug, disc GDT 3,4, semănătoare SPC 6, tocătoare 3 rânduri, prășitoare, semănătoare MIG pentru îngrășăminte, semănătoare cereale SUP 29 de Ceahlău, Piatra Neamț, toate în funcțiune. Telefon 536178. (18702)

Vând microbus Transporter 1,6 motorină. Telefon 536128, 536038, 0744.597.724. (18127)

Vând urgent Opel Kadet 1,6 D 1987. Telefon 278911, 0740.250.831. (18707)

Vând pluguri cu 2 trupițe și mașină împrăștiat îngrășăminte, tractoare 67 CP și 70 CP. Telefon 462486. (18802)

Vând remorcă de Satu Mare, stare bună. Telefon 0742.919.499. (19079)

Vând Dacia 1310, motor Saviem, cisternă, vendrover. Telefon 0745.529.808. (19077)

Vând Renault 25, neînmatriculat, full + talon, preț 1.700 Euro. Telefon 0742.101.466. (19120)

Vând tractor UTB 445, an fabricație 1985, tracțiune spate, stare foarte bună + plug, disc mic, portabil, remorcă 1 ax, prășitoare porumb 3 rânduri, preț aproximativ 145.000.000 lei, negociabil. Telefon 467186; 0742.429.898. (19124)

Vând FIAT FIORINO DIESEL, dubiță, an 1997, consum 6%, preț 3.500 Euro. Telefon 0722.356.210. (19146)

Vând VW TRANSPORTER 8+1 locuri, Diesel, an 1995, preț 8.400 Euro, negociabil, stare foarte bună. Telefon 0722.356.210. (19146)

Vând semănători grâu 14 rânduri, 15.000.000; porumb 4 rânduri, 20.000.000. Telefon 0744.764.901; 0257/254495. (19148)

Vând Ford Escort, benzină, 1600 cmc, 1987. Telefon 0744.531.827. (8851816)

Vând tractor 650, plug, disc, în stare foarte bună. Strada Prunului 36, Grădiște. (19160)

Vând mașină Mitsubishi, înscrisă în circulație și una identică, neînscrisă (pentru piese). Telefon 288680, seara. (19185)

Vând ARO 10, cu prelată, pentru transport marfă. Telefon 283156. (19167)

Vând microbus Mercedes 711, an 1995 + remorcă 2 axe + camion Mercedes cu prelată 814, an 1993 + Opel Combi Diesel, an 1995. Telefon 0745.543.976 sau 532363. (19187)

Vând Dacia 1310, an 1990, CIV, numere noi, instalație gaz, casetofon, impecabilă, 1.150 Euro. Telefon 0723.045.296. (19191)

Vând Dacia 1310, an 1990, în bună stare, unic proprietar, 950 Eu, ușor negociabil. Telefon 0257-287868, 0721.538.620. (19203)

Vând motocicletă TMZ 200 cmc, an 1993, înmatriculată, stare foarte bună, preț 400 Eu, negociabil. Telefon 0723.084.450, 0257-274550. (8851735)

Vând 2 Renault 5, prețuri negociabile. Telefon 0745.784.112, 0740.629.187. (19220)

VÂNZĂRI ELECTRO

Vând TELEVIZOARE moderne, cele mai mici prețuri. Garanție 12 luni. Telefon 287404. (19000)

Vindem CASE MARCAT FISCALE, CÂNTARE ELECTRONICE și CONSUMABILE. Telefon 272727. (17932)

Vindem CASE MARCAT FISCALE, CONSUMABILE, CÂNTARE ELECTRONICE. Telefon 211211, 281188. (c.)

Vând la prețuri bune TELEVIZOARE COLOR, MAȘINI SPĂLAT AUTOMATE, CONGELATOARE, LĂZI și COMBINE frigorifice. Ofer garanție. Calea Radnei 153. Telefon 274600. (18311)

Vând CONGELATOR, COMBINĂ FRIGORIFJCĂ și FRIGIDER, foarte ieftin și garanție. Telefon 275277. (16600)

Vând TV COLOR, MAȘINĂ AUTOMATĂ DE SPĂLAT, foarte ieftin și garanție. Telefon 275277. (16600)

Vindem LĂZI, COMBINE FRIGORIFICE, CONGELATOARE, FRIGIDERE, MAȘINI DE SPĂLAT, TV COLOR, numerar sau în rate, prețuri foarte mici și negociabile, Calea Radnei nr. 225, telefon 259339, 0744.706.321, 563027. (18331)

Vând cuptor electric franțuzesc pentru pâine și specialități, suprafață coacere 6 mp. Telefon 281228. (18492)

Vând VITRINĂ FRIGORIFICĂ verticală, nouă, dublă. Telefon 0723.518.158. (18825)

Vând frigorifice: VITRINE, RAFTURI, CAMERE, AGREGATE, VAPORIZATOARE. Telefon 281384. (18456)

Vând televizor color Anitech plastic, 1 milion lei. Telefon 253045. (18737)

Vând storcător de haine SC 1, stare impecabilă. Telefon 251900. (19050)

Vând TELEVIZOARE COLOR, garanție, telecomandă, cu prețuri 2,5 - 3,5 milioane lei, orele 9-17. Telefon 338175. (19035)

Vând TV Sony Wega, sistem home cinema Sony, cameră video digitală, boiler 80 l, folosit. Telefon 210282; 0744.577.944. (19127)

Vând urgent TV color, japonez. Telefon 285537. (19026)

(Continuare în pagina 18)

(Urmare din pagina 17)

VÂNZĂRI DIVERSE

VÂND TAUR, localitatea Răpsig nr. 201.

Vindem din demolări: ȚIGLĂ, CĂRĂMIDĂ, LEMN, UȘI, GEAMURI. Telefon 0745.857.630. (19007)

Vând COTURI - 35.000 lei/buc. și BURLANE, diametrul 120 - 45.000 lei/buc. Strada VRABIEI nr. 4. Telefon 289997. (19074)

Vând PLASĂ GARD ZINCATĂ, toate dimensiunile, CUIE, PLASĂ RABITZ, toată gama de SÂRME, str. VRABIEI 4. Telefon 289997. (19074)

LICHIDEZ GOSPODĂRIE! Vând convenabil MOBILĂ DE CALITATE (dormitor, cameră de zi, hol, bucătărie). Telefon 257130; 0722.663.275.

Vând BOLȚARI OMOLOGAȚI, beton și zgură, la cel mai bun preț. Telefon 0722.621.600, 0722.870.752; 283683. (c. 369)

Vând BOLȚARI, calitatea I, 14 modele, prețuri negociabile. Telefon 0745.634.885. (10076)

Vând LEMNE FOC, NISIP, BALAST, la domiciliul clientului. Telefon 214415 fost 277027. (18359)

Vând baloți paie grâu. Telefon 275585, 0721.594.426, 0721.545.487. (18602)

Vând cameră combinată, bună; mobilă de bucătărie albroșu; cuier cu dulap: perdele mari alb-crem; struguri pentru vin; covor persan, frigider, mașină de spălat automată. Telefon 243212. (18575)

Vând țiglă, ferestre, uși, parchet, boiler, aproape noi, str. Renașterii, nr. 13. Telefon 0745.826.236. (18475)

Vând garaj tablă, Faleza Sud, Cărămidarilor, nr. 10. Telefon 270573, 0744.566.845. (18703)

Vând masă cu 8 scaune, noi, Giocconda, masa 400 $, scaun 65 $. Telefon 0722.468.220. (18771)

Vând COLȚARE, CANAPELE, FOTOLII. Telefon 286069. (18803)

Vând mașină de dejantat cauciucuri pentru camioane, uzată, cu garanție. Telefon 0744.192.215. (18867)

Ocazie! Vând mașină de spălat auto cu apă caldă, uzată, cu garanție. Telefon 0744.192.215. (18867)

Ocazie! Vând echilibrator digital uzat; cu garanție. Telefon 0744.192.215. (18867)

Vând disc mare, mic, preț 24 - 30 milioane. Telefon 0745.506.201. (18616)

Vând masă masaj și reflexoterapie, profesională, portativă. Telefon 252860, 0724.442.686. (18703)

Vând struguri Fetească Regală. Telefon 233968. (18849)

Vând garaj metalic, autorizat, demontabil, transportabil, lângă punctul termic nr. 5, zona III. Telefon 260884. (18832)

Vând șprit pentru mezeluri cu vacum, dozaj și răsucire, marca Alpin. Telefon 0722.281.517. (18893)

Vând LEMNE FOC, NISIP, BALAST, la domiciliu. Telefon 214428. (18894)

Vând mobilă „Sandra", compusă din 7 piese, dulap cu 4 uși, în stare bună, preț negociabil. Telefon 228490. (8851723)

Vând LEMNE FOC, NISIP, BALAST, la domiciliu. Telefon 214535 sau 0721.889.679. (18894)

Vând sufragerie „Living", 3 corpuri - 3.500.000; pompă hidraulică Citroen - 50 Euro; radiocasetofon auto Sony - 50 Euro; boxe auto „Pioneer" - 40 Euro. Telefon 0257/281491; 0722.381.746. (18877)

Vând electrocardiograf portabil, nou, Heart Window/ R. Telefon 0722.349.569; 0723.649.740. (18881)

Vând armă de vânătoare. Telefon 0723.467.375. (19023)

Vând porc 110 kg, Marele Alb. Telefon 219283. (19027)

Vând cățelușă Caucazian 3,5 luni, vaccinată, deparazitată. Telefon 281808. (19036)

Vând SRL. Informații telefon 461392. (19038)

Vând STRUGURI pentru VIN, localitatea CUVIN. Telefon 461316. (19071)

Vând mobilă Renașterea spaniolă, bibliotecă, Dacia papuc 2 locuri, acoperit, 1998. Telefon 0740.251.438. (8851327)

Vând urgent teracotă ceramică și parchet 70 mp, pentru foc. Telefon 0721.599.721. (19089)

Vând mobilă combinată, stare foarte bună. Telefon 278345. (18541)

Vând semănătoare păioase SUP 29 și lift construcții. Telefon 474491. (18195)

Vând mere pentru țuică, neculese, preferabil contra cereale (porumb, grâu), cantitate 2-3 remorci. Telefon 258786, sâmbăta și duminica, după ora 12. (18621)

Vând RULOURI LEMN TEI, PLASTIC, ALUMINIU import, obloane lemn-mobile, MOBILIER PAL melaminat. Telefon 0256 - 471939, 0722.287.596. (18077)

Vând dormitor Ștefania, 12 piese, convenabil și mașină cusut Ileana. Telefon, seara, 219397, 0740.226.514. (18701)

Vând iapă, 2 mânji, localitatea Zădăreni, nr. 397. Telefon 413204. (18684)

Vând mobilă dormitor, în stare excelentă. Telefon 277498, după ora 17. (18792)

Vând sufragerie Royal, cu servantă mare, mică, vitrină, canapea extensibilă, masă cu 6 scaune. Telefon 0257 - 251319. (18799)

Vând tocătoare de tulei în stare bună, preț negociabil. Informații telefon 561531 sau 0740.767.977. (8358854)

Vând tractor U 650 + plug; vând moară de măcinat porumb-grâu, marca Seco, capacitate 200 kg/oră. Sat Caporal Alexa, nr. 242. Telefon 0723.915.548. (18829)

Vând acțiuni la Banca Țiriac. Telefon 0257-233698. (18805)

Vând 100 oi și 2 vaci tineret, 1 tăuraș. Telefon 373581. (18794)

Vând FURAJE GRANULATE, import UNGARIA, la prețuri fără concurență. Telefon 253589. (c. 544)

Vând BOLȚARI VIBROPRESAȚI 300x250x200, certificat calitate, 11.500/ buc.; MC 770.000. Telefon 0257/281491; 0722.381.750. (18086)

Vând LEMNE FOC, NISIP, BALAST, la domiciliul clientului. Telefon 210771. (18359)

Vindem TERMOTECI noi, INSTALAȚII ÎNCĂLZIRE, complete, montaj gratuit, rate. Telefon 0740.848.239. (18290)

Vând căruțe țărănești pregătite pentru expus, modele deosebite. Telefon 0257 - 276050, 0740.013.447. (19039)

Vând BETON, MORTAR, ȘAPĂ. Asigur utilaj, transport. Telefon 0723.273.746. (19029)

Vând moară boia ardei cu motor 8 KW. Telefon 531496. (19012)

CONFECȚII DAMĂ deosebite. MĂRIMI MARI! Magazinul „BEL AMI", Bălcescu, nr. 9. (19026)

Vând transformator de sudură monofazic, negociabil. Telefon 271895. (19022)

Vând ușă nouă stejar, 2.000x 250x180 și 9 calorifere tablă. Telefon 272153, orele 15-23. (19096)

Vând cazan țuică, 100 lt; mașini făcut mături. Telefon 0257/281110. (19110)

Vând rochie mireasă. Telefon 0742.679.725. (19115)

Vând ieftin mobilă bucătărie, 10 piese, uși, geamuri, calorifere fontă, frigider. Telefon 231182. (19116)

Vând struguri pentru vin. Telefon 262121. (19121)

Vând struguri pentru vin. Telefon 263189. (19122)

Vând instalație gaz pentru apă și o pompă submersibilă. Telefon 278004. (19123)

Vând struguri negri, pentru vin. Telefon 230604. (19137)

Lichidez gospodărie, vând 4 vaci gestante, 1 viței, 1 iapă, mânz de 5 luni. Telefon 0257/262232. (19147)

Vând grajd în Șiria. Telefon 531315. (6161398)

Vând struguri Fetească Regală. Informații telefon 467284. (8155321)

Vând 50 capete ovine. Telefon 288458. (19172)

Vând la cunoscători sufragerie, salon, comodă (9+4+1 piese), serie scurtă (nu se mai fabrică), masiv, sculptat, lustruit, intarsii furnir bej-maro, stare perfectă, 9.000 Euro. Vizionare dată fixă. Seriozitate. Telefon 0724.554.567.

Vând grajd cărămidă - demolări, plăci azbociment. Telefon 0788.347.672; 0722.542.501. (19182)

Vând garaj cărămidă, B-dul Revoluției 26/38. Telefon 283175. (19179)

Vând struguri negri, soiul Cabernet, pentru vin superior, Miniș. Telefon 461273. (8358860)

Vând MOBILIER CABANE, MOTELURI, pat + dulap + noptieră, import GERMANIA, stare bună. Telefon 0722.231.261. (19194)

Vând MOBILIER import GERMANIA, CANAPELE, SUFRAGERII, PATURI și DULAPURI, stare bună. Telefon 279351; 0722.231.261. (19194)

Vând urgent sufragerie Lengyel sculptată, completă, negociabil + diverse piese mobilă veche. Telefon 283423, 0721.885.678. (19212)

Vând sufragerie Manix, mașină cusut Singer mare, mobilă bucătărie melaminată, bibliotecă 3 corpuri. Telefon 240371, orele 7-13. (8851730)

Vând mașină cusut și 2 butelii galbene, una încărcată. Telefon 244922. 88851728)

Vând ieftin dormitor și cameră combinată, vechi, folosibile și cameră zi Luceafărul. Telefon 235866. (19218)

CUMPĂRĂRI TERENURI, IMOBILIARE

Cumpăr teren (loc de casă), suprafața 350-700 mp, în Grădiște. Telefon 0257-258364, 0744.604.277. (18157)

Cumpăr apartament 2 camere, nearanjat, fără mobilă, în zona Micălaca sau Podgoria - Vlaicu. Telefon 0722.847.796. (18871)

Cumpăr garsonieră, apartament, chiar cu probleme financiare. Telefon 0744.542.931; 279718. (18666)

Cumpăr apartament 2-3 camere. Telefon 253366; 0721.184.114. (18751)

Cumpăr terenuri extravilane în Arad și țară. Telefon 0723.252.374; 0257/230869. (18220)

Cumpăr apartament 2 camere, decomandate sau garsonieră, zonă centrală. Telefon 278238. (19149)

CUMPĂRĂRI AUTO

Cumpăr Dacia 1300-1310, CIV + numere noi, cu probleme caroserie. Telefon 0723.045.296. (19699)

Cumpăr talon Peugeot 205, cu CIV. Telefon 536128, 0744.597.724. (18127)

Cumpăr Jeep Landrover Defender. Telefon 0740.548.455. (19083)

Cumpăr auto străină, stare bună, an 90-98. Telefon 0723.170.159, 0257-234664. (19215)

CUMPĂRĂRI ELECTRO

Cumpăr congelator, ladă + combină frigorifică, ofer 1.500.000; frigider - 700.000. Telefon 273965; 0721.838.968. (8851669)

CUMPĂRĂRI DIVERSE

Cumpăr porumb, banii pe loc. Telefon 0744.784.568, fax 0257-274833. (18046)

Cumpăr grâu, plata pe loc. Informații telefon 0740.172.327. (1855271)

Cumpăr grâu. Telefon 0745.962.386. (18627)

Cumpăr grâu și porumb boabe în cantități mari. Telefon 0745.037.225. (18677)

Cumpăr tulpină nuc. Ofer 3.000.000-4.000.000 lei/mc. Telefon 0724.673.071. (19190)

LOCURI DE MUNCĂ

SILVANIA IMPEX angajăm CONFECȚIONERE, 2 CTC. Oferim bonuri de masă. Strada Renașterii nr. 60, telefon 279624, Micălaca. (19142)

Angajez 2 VÂNZĂTORI (băieți) pentru alimentație publică. Informații Telefon 0723.350.231.

Angajăm COFETAR PATISER, salarizare atractivă, rog seriozitate. Telefon 0745.574.530. (18797)

Angajez: ZIDARI, ZUGRAVI, IZOLATORI, INSTALATORI, NECALIFICAȚI. Obligatoriu carnet de muncă. Asigurăm, cazare nefamiliști. Telefon 0744.844.356. (18830)

SECURITY angajează PERSONAL DE PAZĂ (bărbați, femei). Telefon 228786. (18612)

SOCOM PIELARUL ARAD, angajează CONFECȚIONERE fețe încălțăminte, calificate: MAȘINISTE, la masă, la mașina de subțiat marginea pielii și ȘTANȚATORI în piele și căptușeală. Informații telefon 236116, 236290 sau la sediul societății din str. Ghiba Birta, nr. 16, Biroul Personal. (18485)

SC MILLEFIORI SRL, Calea Zimandului, nr. 26 (lângă LUKOIL, ieșirea spre Oradea), angajează DESIGNER. CV telefon/fax 278404. (18717)

SC MILLEFIORI SRL, Calea Zimandului nr. 26 (lângă LUKOIL ieșirea spre Oradea), angajează MUNCITORI cu CALIFICARE loc muncă. Interviurile în 23-24 septembrie 2003, ora 9. (18717)

SC LUMA SRL angajează CONFECȚIONERE. Salar bun + bonuri de masă. Informații str. Poetului, nr. 93 sau telefon 349119. (18715)

STAȚIE reeșapat ANVELOPE, angajează PERSONAL, BĂRBAȚI. Telefon 278790, orele 8-16. (18746)

Angajăm BUCĂTARI-OSPĂTARI calificați. Telefon 0722.210.797. (18160, 18858)

Angajăm TĂIETOR AUTOGEN pentru fier vechi. Telefon 0723.404.010, orele 10-14. (18826)

Angajăm VÂNZĂTOR casete audio, în Piața M. Viteazul. Telefon 289122. (18777)

S.C. AIS COM SRL angajează GESTIONAR, AGENȚI VÂNZĂRI, ȘOFERI pentru distribuție produse alimentare. Condiții, salarizare, muncă, bune. Telefon 0257/270025; 0788.381.976. (18869)

SC COLLINI SRL angajează AGENT COMERCIAL. Trimiteți CV la numărul 0255/525002. Se oferă condiții avantajoase. (18880)

BRUTĂRIA STANIȘ angajează BRUTARI, cu domiciliul în ARAD, salar avantajos. Telefon 279204, strada Renașterii 64. (8851724)

„AZIMUT COMPANY" angajează CONFECȚIONERE și PERSOANE pentru control final. Oferim tichete, abonamente și salarii avantajoase. Telefon 256044. (19043)

SOCIETATE COMERCIALĂ angajează SPĂLĂTOR AUTO, cu carte de muncă. Telefon 0257/280110; 0722.571.335. (19059)

SOCIETATE COMERCIALĂ angajează RESPONSABIL PRODUCȚIE - CONTROLUL CALITĂȚII pentru secție marochinărie, MUNCITORI MAROCHINĂRIE - BIJUTERIE, GRAFICIAN ARTCAM, OPERATOR MAȘINĂ TURNAT METALE injecție în cameră caldă. Informații suplimentare telefon 536265; 536275. (18274)

Angajez VÂNZĂTOR Piața Fortuna. Telefon 0745.512.948. (18884, 886)

SC ATLASSIB SRL angajează AGENT TURISM: experiență în activitate birou sau absolvent promoția 2003 (specializarea turism-servicii), domiciliul stabil în ARAD, cunoștințe calculator, permis conducere, telefon. Relații telefon 0269/224298 sau 0269/231012 int. 391, 323 sau la Agenția ARAD, strada 6 Vânători nr. 2. (18878)

Angajăm BARMANĂ-OSPĂTARĂ (fete) cu sau fără calificare. Telefon 218820. (18853)

Angajez MEDIC VETERINAR cu experiență în desfășurarea de asistență veterinară. Telefon 0745.614.877. (19056)

SC EROSTAR SRL angajează AGENT LIVRARE cu garanții. Telefon 0788.450.205; 0745.662.530. (19007)

Firmă italiană de încălțăminte din CURTICI, angajează MUNCITOR pentru mașina de subțiat. Oferim salar atractiv, bonuri de masă și transport asigurat. Informații la telefon 206164. (18823)

SC EUROSTIL SRL angajează REPREZENTANT TEHNIC COMERCIAL pentru mobilier de birou, AGENT de VÂNZĂRI în magazin, MONTATORI MOBILĂ și FEMEIE DE SERVICIU. Telefon 270930. (19085)

Angajez 2 GESTIONARE pentru bufetele din incinta la Penitenciarul Arad. Telefon 282272; 0722.284.415. (18885)

SOCIETATE COMERCIALĂ angajăm PERSOANĂ CONTABILITATE PRIMARĂ; ASISTENT/Ă STOMATOLOGIE - RADIOLOGIE dentară. Telefon 0722.267.614. (19067)

LOHN TEXTIL SRL angajează CONFECȚIONERE produse textile. Informații la sediul firmei, C.A. Vlaicu, 28-32 (în curte la INTERTRANS) sau la telefon 348180, 0745.517.257. (19097)

FIRMĂ CONFECȚII angajează CONFECȚIONERE calificate sau necalificate, MUNCITOR NECALIFICAT MAGAZIE. Telefon 272668. (19054)

Angajez urgent VÂNZĂTOARE pentru Patiserie - Cofetărie, zona Micălaca. Telefon 0745.574.532. (19081)

Angajăm TINERI pentru INTERNET-CAFFE. Telefon 0722.255.020. (19108)

Angajăm PERSONAL cu aptitudini pentru meseria BIJUTIER. Telefon 0257/278716; 0744.589.978. (19111)

Angajez CROITORI cu experiență, condiții foarte bune. Telefon 0724.235.822. (19136)

Angajăm CAMERISTĂ. Informații telefon 0257/289014. (19143)

Angajez VÂNZĂTOARE TEXTILE, în Piața Solară - Micălaca. Telefon 0721.137.321. (19152)

SC METALCOMP - INTERNATIONAL SRL angajează 3 SUDORI AUTOGENI. Informații telefon 254251, 257461. (19158)

SC SAMA MATAR SRL, distribuitor produse INTERSTAR, JOHNSON WAX, LONDA, OVERSEAS, BIC, MIKE, IZOLDA, ROBERTA angajează AGENȚI VÂNZĂRI, AJUTOR GESTIONAR, ȘOFER DISTRIBUȚIE cu experiență. Informații și CV la telefon 278111. (19166)

Angajez VÂNZĂTOARE FAST-FOOD. Informații la SC ANGELIA SRL (centru).

Angajăm ELECTRICIAN în instalații electrice. Telefon 0722.349.967; 0788.402.091; 0257/284111 - SC MONTEL SRL. (19169)

FIRMĂ de CONSTRUCȚII angajează ZIDARI, ZUGRAVI, DULGHERI. Telefon 0723.291.873; 234013, după ora 15. (19168)

HOTEL PRESIDENT, Str. Calea Timișorii angajează OSPĂTARI, AJUTORI OSPĂTARI, BUCĂTARI, AJUTORI BUCĂTARI, condiții avantajoase de muncă. Informații la hotel. (19183)

BUCTEXTIM angajează CONFECȚIONERE calificate, vârsta peste 40 ani. Str. Vânful cu Dor 18. (19188)

FIRMĂ CONSTRUCȚII angajează ZUGRAVI, salarizare bună. Telefon 214225; 0722.457.098. (19189)

Angajăm ZIDARI, ZUGRAVI, FAIANȚORI, MUNCITORI NECALIFICAȚI, salarizare bună. Telefon 240494; 0723.061.715.

(Continuare în pagina 19)

(Urmare din pagina 18)

CLUB AMNEZIA ARAD angajează BARMANI, OSPĂTARI, ANIMATOARE, fete, cu aspect fizic plăcut. Telefon 0722.159.987. (19202)

FIRMĂ caută tineri ambiţioşi, pentru posturi de CASIER VALUTARI. Telefon 0788.432.038. (19213)

Angajăm PATISERĂ, salarizare atractivă, VÂNZĂTOARE alimentară. Telefon 278968 (seara), 0740.830.188. (19217)

Angajez (închiriez) COAFEZĂ, FRIZERIŢĂ, MANICHIURISTĂ-PEDICHIURISTĂ cu autorizaţie. Telefon 250339, 229529 (8851734)

SC VERBIŢĂ SRL angajează: MECANICI AUTO, TINICHIGII, VULCANIZATOR. Relaţii la telefon 227055, 227056. (8851732)

Caut FRIZERIŢE, COAFEZE, COSMETICIENE, pentru persoane fizice autorizate. Telefon 0740.458.478. (8851731)

SC MICOLA SERV SRL angajează TINICHIGII AUTO. Telefon 274229. (8851736)

Angajăm BARMANĂ cu experienţă şi PATISERĂ. Telefon 0744.280.777, 209126. (19226)

Angajăm BRUTARI cu experienţă. Telefon 286115, 0745.017.478. (19229)

PRESTĂRI SERVICII

SILDOR PROD.
Reparaţii montaj, FRIGORIFICE şi AER CONDIŢIONAT. Vânzări VITRINE, RAFTURI şi CAMERE FRIGORIFICE, NOI. Telefon 0257-349121, 0257-270622. (c. 32)

CURS CALIFICARE, SPIRU HARET, diplome valabile, MASEUR PROFESIONIST. Telefon 280967. (17452)

ŞCOALA ŞOFERI CARMEN, ABCDE, primeşte înscrieri, VICTORIEI 66. Telefon 255445. (6161393)

IZOSTRUCT SRL execută lucrări HIDROIZOLAŢII. Garanţie 10 ani. Telefon 0722.262.147; 258376. (18433)

„BERG BANAT" TIMIŞOARA execută ZINCARE TERMICĂ pentru diverse structuri metalice. Informaţii: 0256-290910, 0256-498494, 0744.576.742. (18569)

ZIDAR-SOBAR execut construcţii, montez teracote. Nu consum alcool. Telefon 274767. (18659)

Execut STRĂPUNGERI BETON, HOTE, UŞI BALCON, ZUGRĂVELI, FAIANŢĂRI. Telefon 0740.212.750. (18344)

Reparaţii FRIGIDERE, CONGELATOARE, la domiciliu. Garanţie 1 an. Telefon 254073, 0740.081.123. (19104)

Executăm CONSTRUCŢII diverse, MANSARDĂRI, AMENAJĂRI INTERIOARE, RIGIPS. Telefon 0740.684.053; 277447, 460744. (19078)

„ANA-FRIG" repară: FRIGIDERE, CONGELATOARE, la domiciliu. Garanţie 1 an. Telefon 210420; 0745.967.198. (19108)

Reparăm, tapiţăm CANAPELE, COLŢARE, ROLETE, domiciliul clientului. Telefon 219514; 0724.208.683. (19144)

Executăm orice LUCRĂRI de CONSTRUCŢII, FINISAJE interioare şi exterioare. Telefon 279404; 0722.195.975. (19156)

Execut: TENCUIELI, ZUGRĂVELI, GLET, renovări apartamente, etc. Telefon 246280; 0744.618.098. (19159)

DIVERSE

Sincere mulţumiri domnului preot ortodox
PETRIŞOR GHEORGHE
din GALŞA, care mi-a făcut un mare bine. Familia JIVAN. (19207)

La data de 23 septembrie 2003, ora 12, se va vinde la LICITAŢIE PUBLICĂ, imobilul situat în Arad, str. Şcoalei, bloc X 34/2, scara A, ap. 11, proprietatea lui FARCAŞ CRISTIAN-DAN. Preţul de strigare este de 476.250.000 lei, iar licitaţia se va ţine la Biroul Executorului Judecătoresc POPESCU VIRGIL din Arad, str. Blajului, nr. 2-4. (18875)

PREZICĂTOARE

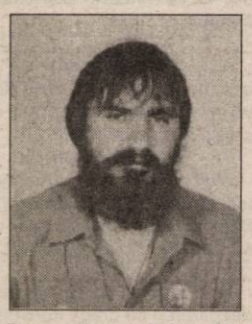

Renumit clarvăzător diagnostichează telefonic: sănătatea dumneavoastră, afacerile, probleme cuplu (dragoste). Distruge vrăji, blesteme. Profesionalism. Telefon 0256-436801, 0744.528.876, 0722.200.147. (18801)

Tămăduitoarea
VALENTINA
lucrează cu magie albă, are leacuri şi descântece neştiute de nici o vrăjitoare. Dacă aveţi probleme în dragoste, în carieră sau cu sănătatea, apelaţi la VALENTINA şi rezultatele vor fi garante. Deţine diplome şi certificate de recunoaştere în domeniul ocultist. Rezultate garantate! Programări telefon 0257-231258, 0721.564.457. (18834)

Regina magiei albe,
SUNITA
se află în Arad, să ajute oamenii necăjiţi, dezleagă orice tip de farmece, aduce persoana iubită şi multe altele. Telefon 0745.243.909. (19056)

Prezicătoarea
RODICA
LAVINIA
cea mai puternică vrăjitoare, deţinătoare a harului sfânt, premiată cu diplomă pentru meritele ei, poate rezolva următoarele probleme: dezleagă cununii legate, scoate argintul viu, împreunează persoanele iubite, aduce spor în afaceri, dăruieşte talismane de noroc, lecuieşte alcoolismul şi altele. O puteţi găsi în Arad, telefon 0721.777.880. (18591)

Sunt Radu din Arad, mii şi mii de mulţumiri pe această cale, îi dorim numai fericire personal şi întreaga familie, doamnei
AURELIA
ARDELEANCA
din Arad, i-a dezlegat cununia băiatului meu, la 30 de ani s-a căsătorit şi e foarte mulţumit. Sunaţi cu încredere, telefon 255414, 0723.924.535. (19080)

Anonim, sănătate
VALERIEI,
mi-a vindecat fata de 19 ani, care avea o stare depresivă şi avea gânduri negre. Sunaţi, 0257 - 262935, 0744.288.220. (18801)

Adriana, aş vrea să mulţumesc doamnei
TAMARA
pentru ajutor. TAMARA mi-a lecuit soţul de băutură, mi-a redat sporul, pacea şi liniştea în casă. Telefon 0257 - 368624, 0723.421.156. (18799)

Anonim, Arad, sănătate
VALERIEI ZENA,
m-a vindecat de epilepsie, sunt foarte mulţumit. Sunaţi, 0257 - 262935, 0744.288.220. (18801)

CITAŢII

JUDECĂTORIA INEU, dosar nr. 1090/2003. Se citează pârâta KOVACS ANA, cu domiciliul necunoscut, pentru termenul din 16.11.2003, în proces cu LAZEA VERONICA pentru prestaţie tabulară. În caz de neprezentare judecata se face în lipsă. (8851325)

JUDECĂTORIA GURAHONŢ, dosar nr. 727/2003. Pârâţii SIMA IOAN, SIMA GLIGOR, SIMA IRINA, SIMA SAVETA, SIMA TRAIAN, TĂMAŞ PAVEL, SIMA SOFIA, SIMA MARIA, SIMA ALINA, COI TRAIAN, COI ANGELINA, COI VARVARA, MAGER MIHAI, SIMA PARASCHIVA, TRIF ANA, SIMA NICOLAE, CANĂ ILIE, BOC FLOARE, COI ANA, toţi cu domiciliul necunoscut sau eventualii lor moştenitori sunt citaţi la această instanţă pentru termenul din 7.10.2003, ora 9, în proces cu IGREŢ PETRICĂ şi DORINA, pentru ieşire din indiviziune. În caz de neprezentare cauza se judecă în lipsă. (Ag. Gurahonţ)

TURISM

SC DOUBLE „T" transportator internaţional de PERSOANE în GERMANIA de la 49 Eu, SPANIA 90 Eu, AUSTRIA 40 Eu, ELVEŢIA 150 CHF, ITALIA 120 Eu. Autocare 4 stele. Telefon 0257-250230, 0788.359.489. SEDIUL AGENŢIEI: lângă Biserica Roşie. (18577)

SCHIMBURI

Schimb casă în comuna Felnac, cu apartament în Arad. Telefon 234329, 252907. (18448)

ÎNCHIRIERI

Închiriez (ofer) pe termen lung, apartament 2 camere, mobilate, Calea Radnei, 100 EU/lună, avans 4 luni + garanţie. Telefon 281228. (18492)

SPAŢIU COMERCIAL de închiriat. Str. Unirii, nr. 1. Telefon 0722.260.799. (18710)

Închiriez apartament 4 camere, Vlaicu, bloc X1. Telefon 418233, 0766.713.890.

Dau în chirie apartament 3 camere, ultracentral, renovat, nemobilat. Telefon 0721.759.392. (18740)

Închiriez apartament 1 cameră, ultracentral, complet mobilat şi utilat deosebit, 150 Eu/ lună. Telefon 0722.388.176 (18821)

Ofer spre închiriere apartament 3 camere, bucătărie, baie, etaj III, Bd. V. Milea. Telefon 0722.615.773, 251752. (18854)

Ofer spre închiriere apartament 3 camere, lângă Teatru, 300 EU. Telefon 0257 - 281195, 0745.087.237. (18706)

Ofer spre închiriere apartament central, 2 camere. Telefon 252860, 0724.442.686. (18703)

Ofer spre închiriere apartament 2 camere, contorizat, nemobilat, Aurel Vlaicu (Fortuna), 70 Euro. Telefon 212881; 0745.136.566. (18749)

Închiriez apartament mobilat, în Oradea, la două studente. Telefon 349660, Arad, după ora 16. (18846)

Ofer spre închiriere apartament 1 cameră, Alfa. Telefon 0257/271346; 0721.529.733. (19002)

Închiriez (ofer) apartament 3 camere şi garaj, mobilat, recent zugrăvit, etaj I, zona Miorița. Telefon 0722.782.946; 259338. (19005)

Primesc 2 elevi în gazdă, ultracentral. Telefon 349811. (19021)

Dau în chirie apartament 2 camere, mobilat, contorizat. Telefon 0257/240642. (19019)

Ofer spre închiriere apartament două camere, nemobilat, Micălaca. Telefon 0744.624.077. (19057)

Închiriez convenabil, HALĂ, 180 mp, central, toate utilităţile + pază. Telefon 0722.601.413. (18856)

Închiriez (ofer) garsonieră, confort I, mobilată, în Confecţii. Telefon 0744.866.491.

Închiriez (ofer) SPAŢIU COMERCIAL, 50 mp, str. A. Saguna nr. 35. Telefon 368685; 0744.280.270. (p)

Ofer spre închiriere apartament 2 camere, mobilat, Bd. Iuliu Maniu. Telefon 218790, după ora 19. (18724)

Închiriez (ofer) grădină în Kokosvaros. Telefon 212987. (18367)

Închiriez (ofer) garaj pe Vlaicu. Telefon 212987. (18367)

Oferim spre închiriere SPAŢII COMERCIALE pentru: MAGAZINE, DEPOZITE, PRODUCŢIE. Telefon 281036. (c. 48)

Închiriez (ofer) apartament 3 camere, Miorița, mobilat, contorizat, anticipat 3 luni + garanţie, 100 Euro/lună. Telefon 270302. (18795)

Închiriez (ofer) casă 3 camere + demisol, superamenajat, teren 500 mp, Andrei Şaguna, ideal firme. Telefon 255180. (8851720)

Caut de închiriat apartament 1-2 camere, mobilat sau parţial mobilat, central, cu telefon, contorizat, ofer 55-60 Eu/ lună. Plătesc anticipat 6 luni + garanţie. Telefon 0257-252511, 0721.517.567. (18863)

Închiriez SPAŢIU COMERCIAL, Bd. Revoluţiei/Lacului nr. 1, 30 mp, pentru firmă. Telefon 0722.292.559. (18842)

Familie vrem să închiriem apartament la casă sau garsonieră. Telefon 0723.425.430. (18817)

Primesc o elevă în gazdă, central. Telefon 231782. (18800)

Ofer spre închiriere apartament 3(4) camere, (ne)mobilat, Micălaca. Telefon 368788. (18661)

Ofer spre închiriere apartament 1 cameră, zona Lebăda. Telefon 0745.614.880. (18704)

Închiriez apartament 2 camere semimobilat, zona Vlaicu, barieră. Informaţii telefon 0257 - 271659, după ora 17. (19052)

Închiriez (vând) apartament 2 camere, tot confortul, Romanilor. Telefon 285214. (19032)

Primesc în gazdă 2 studente, cameră separată, zonă centrală. Telefon 251275. (19017)

Primesc în gazdă 1 elevă sau studentă. Telefon 236181. (19014)

Ofer spre închiriere apartament 1 cameră, ultracentral, mobilat, contorizat, 100 EU/lună + garanţie. Telefon 0721.145.667. (19106)

Închiriez apartament 3 camere, mobilat, contorizat, prefer băieţi. Telefon 348726, după ora 16.30. (19099)

Închiriez garsonieră Vlaicu. Telefon 272028. (19090)

Închiriez la 2 oameni căsătoriţi, fără copii, apartament 2 camere, contorizat apă, mobilat, zona UTA 4/8, 90 Euro + cheltuieli + 150 Euro garanţie. Telefon 272153, orele 15-23. (19096)

Găzduiesc 2 studente (studenţi) la casă cu gaz, în cameră separată, lângă Biserica Sârbească. Telefon 0257 - 211094, 280025. (19091)

Dau în chirie apartament bloc 2 camere, în Vlaicu şi ultracentral, mobilat, contorizat, pentru 2 studente (studenţi). Telefon 0257 - 280025, 0722.881.770. (19091)

Caut să închiriez garsonieră în Arad, central. Telefon 0724.332.107; 0257/511749. (8851328)

Închiriez (ofer) apartament pentru elevi şi studenţi, Faleza Sud. Telefon 0745.896.613. (19140)

Închiriez (ofer) apartament 1 cameră, mobilat, 70 Euro/lună. Telefon 232555; 0724.783.080. (19145)

Închiriez (ofer) apartament mobilat, 10 Euro/zi. Telefon 232555; 0724.783.080. (19145)

Închiriez apartament ultracentral, 3 camere, decomandat, 2 balcoane, garaj, contorizat, semimobilat, recent renovat. Telefon 0745.313.122. (19163)

Ofer închiriere apartament 2 camere, zona Spitalului. Telefon 270433; 0723.477.521. (19186)

Închiriez garsonieră, zona Miorița, mobilată, îmbunătăţită. Telefon 321184, după ora 17. (8851330)

Închiriez (ofer) 2 camere, bucătărie, la casă, Grădiste, 80 Eu. Telefon 0723.992.371. (19195)

Închiriez (ofer) apartament 2 camere, central, mobilat. Telefon 0257-274271, 0745.150.187. (19199)

Ofer spre închiriere HALE de 330 mp, cu toate utilităţile, Sere Grădiste. Telefon 0723.573.257, 0722.47.432. (19208)

Ofer spre închiriere SPAŢIU nou amenajat, 150 mp, dotat cu toate utilităţile, central (Casa cu lacăt). Telefon 0722.226.333. (19209)

Dau în chirie apartament 2 camere, bl. 160 Mioriţei, ap. 17, pe termen lung, contorizat, 100 Eu, negociabil. Telefon 0722.804.869, 368226. (8851727)

Închiriez garsonieră cf. I, contorizată, pe termen lung. Telefon 260948 (după ora 17).(19227)

PIERDERI

Pierdut carnet de student, eliberat de Universitatea Aurel Vlaicu, Facultatea de Ştiinţe Economice, pe numele Burta Nicoleta Cristina. Îl declar nul. (19154)

✝ DECESE ✝

Cu adâncă durere anunţăm încetarea din viaţă a iubitului nostru soţ, tată şi bunic
CĂPĂŢÎNĂ ION.
în etate de 71 ani. Înmormântarea va avea loc la Cimitirul Pomenirea, azi, 19 septembrie 2003, ora 14. Familia îndoliată, soţia, ANA, GHEORGHE, CARMEN şi IULIAN.

Cu adâncă durere anunţăm încetarea din viaţă a scumpei noastre mamă, bunică şi străbunică,
COMAN MARIA,
în vârstă de 70 ani. Înmormântarea va avea loc astăzi, 19 septembrie, ora 16, la Cimitirul Pomenirea. Familiile îndoliate VICTOR, MARIA, MARINELA, DANIELA, CRISTIAN, LETIŢIA.

(Continuare în pagina 20)

(Urmare din pagina 19)

Cu nemărginită durere în suflet anunțăm decesul scumpei noastre mamă și bunică

TUDUR FLOARE,

născută HAȘ,

din MIȘCA. Înmormântarea va avea loc azi, 19 septembrie 2003, ora 13, de la Cimitirul Pomenirea. Fiica ȘULI MARIANA, cu soțul MATEI, copiii ANDI și MONI.

Cu adâncă durere în suflet ne luăm rămas bun de la cea care a fost

GABOR FLOARE

în vârstă de 68 ani. Din partea fiului NELU, nora VIORICA și nepoata DANA. Înmormântarea va avea loc azi, 19 septembrie 2003, ora 14, de la domiciliul din str. Castor 52B, Grădiște. Familia îndoliată.

Cu adâncă durere anunțăm încetarea din viață, a iubitului nostru soț și tată,

VITIȘAN IOAN,

în vârstă de 54 ani. Slujba de înmormântare va avea loc sâmbătă, 20 septembrie 2003, ora 13, la domiciliul din str. Mestecăniș nr. 30, iar înmormântarea la Cimitirul Eternitatea. Soția Florica, copii: Claudia și Claudiu și familia Nicoraș, îndurerați.

† CONDOLEANȚE †

Aducem calde mulțumiri tuturor celor care au fost alături noi: familie, prieteni, vecini, colegi de serviciu de la CTP, la marea durere pricinuită de decesul celui care a fost

TEREBEȘTEAN LEONTIN.

Familia îndoliată.

Colectivul Școlii Speciale cu clasele I-VIII ARAD este sufletește alături de colega lor, profesor ȘULI MARIANA în greaua încercare prin care trece pricinuită de decesul mamei sale. Sincere condoleanțe! (19139)

Cu adâncă durere în suflet suntem alături de colega noastră ec. MIHAELA NEGHINĂ, la pierderea tatălui său. Colectivul C.N. LOTERIA ROMÂNĂ ARAD. Dumnezeu să-l odihnească! (19138)

Regretăm decesul vecinului nostru

CĂPĂȚÎNĂ ION.

Sincere condoleanțe familiilor îndoliate. Dumnezeu să-l odihnească în pace! MARIOARA și IOAN IOVA. (19128)

Suntem alături de fostul coleg BAN OCTAVIAN în momentele grele cauzate de pierderea mamei. Colectivul SC ROMÂNIA COMBI SA. (19118)

Cadrele didactice și personalul administrativ de la Grupul Școlar de Industrie Alimentară, sunt alături de colega lor, doamna COMAN LENȚICA, în momentul greu al despărțirii de mama sa,

MARIA COMAN.

Dumnezeu să o odihnească! (19162)

Colegii din cadrul SECȚIEI APA 2 RAAC ARAD transmit condoleanțe familiei ȘULI MATEI în greaua pierdere suferită prin decesul mamei soacre. Dumnezeu să o odihnească! (19164)

Suntem alături de întreaga familie Dr. FOLESCU FLOARE în grelele momente pricinuite de decesul tatălui. Colectivul „POLICLINICII SPECIALE". (19181)

Suntem alături de doamna Dr. FOLESCU FLOARE în aceste momente grele cauzate de pierderea tatălui și transmitem sincere condoleanțe familiei îndoliate. Colectivul DERMATOLOGIE. (19193)

Conducerea Școlii Aurel Vlaicu și Comitetul de părinți sunt alături de domnul inginer Marius Călinici, în aceste momente grele pricinuite de decesul mamei sale. Dumnezeu să o odihnească în pace! (19204)

Conducerea și colegii de muncă de la SC MODA SA regretă trecerea în neființă a colegului lor

VITIȘAN IOAN

și transmite sincere condoleanțe familiei îndoliate. (19205)

Cu adâncă durere ne despărțim de cel care a fost un bunprieten

VITIȘAN IOAN.

Dumnezeu să-l odihnească! Familia AGOPCIUC. (19223)

Suntem alături de colega noastră, ZOITA LENUȚA-DOINA, în marea durere pricinuită de decesul tatălui. Transmitem familiei greu încercare sincerele noastre condoleanțe! Colectivul Firmei AMATEX. (19219)

Nu judecăm Divinitatea dar ni se pare o mare nedreptate dispariția prematură a unui Om Adevărat,

OTOTOC IOAN GICĂ.

Sincere condoleanțe familiei. Conducerea S.C. DIVA GOSSIP S.R.L.

A dispărut un Om, un Om Adevărat,

OTOTOC IOAN GICĂ,

lăsând un gol imens în urma sa. Sincere condoleanțe familiei îndoliate. Conducerea S.C. VALENA COMP S.R.L.

† COMEMORĂRI †

S-au scurs 6 săptămâni de lacrimi și dor de la plecarea dintre noi a celui care a fost

IOAN LUNGU.

Îl vor plânge mereu: soția IUSTINA, fiicele CRISTINA, NICOLETA și ANCUȚA cu familiile, părinții și frații. Parastasul de pomenire va avea loc sâmbătă, 20 septembrie 2003, ora 12, la Biserica Ortodoxă din Grădiște.

Vei rămâne veșnic vie în sufletele și inimile noastre,

MIRELA CREȚU

născută OMOTA,

cea mai iubită soție și mamă. În veci nemângâiați, soțul DORU, copiii RAMONA și CĂLIN. (19094)

Cei 12 ani care au trecut n-au șters amintirea chipului tău drag și a sufletului tău bun

MIRELA CREȚU.

Cu regrete nespuse IOSIF și RODICA. (19132)

Marți, 23 septembrie 2003, se împlinesc 4 ani de când l-am condus pe ultimul drum, pe dragul nostru fiu, frate, soț și tată,

FLORIN DRAGALINA,

la vârsta de 24 ani.

Slujba de pomenire va avea loc duminică, 21 septembrie, la Biserica Ortodoxă din Șiria. Nu te vom uita niciodată, noi toți cei care te-am iubit. Dumnezeu să te odihnească! Familia îndurerată.

Scumpa noastră fiică

RODICA,

s-au împlinit 3 ani de la despărțire. E atât de trist RODICA, când apari tu doar în vis. Am da bani, am da avere,/ Să te scoatem din tăcere,/ Dar cum asta nu se poate/ Te vom plânge pân' la moarte./ Sus e cerul plin de stele/ Te-ai dus înger printre ele/ Și-ai lăsat în urma ta/ Lacrimi ce nu vor seva. Dumnezeu să te odihnească, suflet bun și blând. Părinții.

La 7 ani de la despărțire, o rugăciune pentru sufletul tău nobil, mamă

LIVIA

născută CHIȘ,

din COVĂSÂNȚ. Doamne odihnește-o la izvorul vieții, în lumina Ta. LIANA. (19092)

Azi, 19 septembrie, ar fi împlinit vârsta de 70 de ani, iubitul nostru tată,

COSMA DIMITRIE (MEDREA).

Îndurerați, regretăm și acum dispariția ta. Dumnezeu să te ierte și să te odihnească în pace! Familia. (18820)

Se împlinesc 2 ani de la trista despărțire de cel care a fost

CENĂDAN IOAN.

Dumnezeu să te odihnească! Familia. (18807)

Nici cei 7 ani care au trecut de când ne-ai părăsit și nici altceva nu ne-ar putea ușura de povara unei vieți fără tine. Mereu îndurerați, soțul și fiul

IULIANEI ȚOLE,

familia ȚOLE NICOLAE din BELIU. (19132)

Neșterse și dragi amintiri însoțesc împlinirea a 5 ani de când ne-a părăsit pentru totdeauna, cel care a fost frate și unchi,

IGNA VASILE IOAN.

Vei rămâne pururi viu în inimile noastre! Dumnezeu să te odihnească în pace! Surorile și nepoții. (18824)

Un gând pios, dureroasă aducere aminte la împlinirea a 8 ani de la decesul celui care a fost

IAMBOR IOAN

din VINGA. Îl vom păstra în suflet, cu aceeași prețuire. Dumnezeu să-l odihnească în pace! Familia. (19004)

Un Reqviem in memoriam

dr. AVACOVICI OTTMAR IULIAN

(26 mai 1928 - 22 martie 2003)

va fi oficiat duminică, 21 septembrie 2003, ora 11, la Capela Greco-Catolică din Arad (str. Lucian Blaga). Familia.

A mai venit o toamnă să ne răscolească sufletele pline de durere, lacrimile noastre, împletindu-se cu picăturile de ploaie, udă mormântul celui care a fost

DOBREAN IOAN

un minunat soț, tată și bunic. Te plângem mereu: soția LIVIA, copiii MIRCEA, FLORICA și nepoții LARISA și CRISTIAN. (19033)

Sâmbătă, 20 septembrie a.c. se împlinesc șase săptămâni de la trecerea la cele veșnice a celui care a fost tată și bunic,

TEODOR LUCA.

Comemorarea va avea loc sâmbătă, ora 11, la locul de veci din Cimitirul Eternitatea. Dumnezeu să-l odihnească! Familia îndoliată. (19075)

Se împlinesc 6 săptămâni de când ne-a părăsit scumpa noastră

FĂȘIE SOFIA.

Parastasul va avea loc la Biserica Ortodoxă din ȘIMAND, duminică, 21 septembrie. Soțul IOAN, LAURA, LOLI. (19103)

Ne amintim și azi, ca în fiecare zi, de imensa pierdere suferită prin plecarea incredibilei mame, care a fost

IULIANA ȚOLE,

la numai 48 ani. Icoana ta ne va însoți mereu. Familia POHACI IOAN, din ARAD. (19132)

Resimțim acum, după 7 ani, golul dureros lăsat prin dispariția dragei mele surori mai mari,

IULIANA ȚOLE.

Nimeni și nimic n-ar putea umple acest gol. Rugăciunile noastre te vor însoți mereu. Familiile VALEA TRAIAN și VALEA LIVIU din BELIU. (19132)

Azi comemorăm un an de la trecerea în neființă a lui

ALEXANDRU BERINDEA

și înălțăm rugăciune spre odihna sufletului său. Familia îndurerată. (19173)

A fost cutremurător pentru mine, în 19 septembrie 1996, când ai închis ochii în fața mea. Nu pot uita că suficiența și ignoranța celor din Spitalul Municipal au dus la această tragedie a surorii mele

ȚOLE IULIANA.

Profund îndurerați, sora ELISABETA, cumnatul NELU și familia FILIMON CRISTIAN și CORNEL. (19132)

Pios omagiu și veșnică amintire celor care au fost

VUCULESCU IULIAN (BUJOR)

ARDELEAN LAZĂR

VUCULESCU NICOLAE

și

FLOAREA

de la a căror dispariție se împlinesc 1 an, respectiv 2, 8 și 12 ani. Dumnezeu să-i odihnească! Familiile îndoliate. (19130)

Se împlinesc 2 ani de tristețe și lacrimi de când a plecat dintre noi dragul și iubitul nostru soț, tată și bunic,

ing. STANCA PETRU.

Slujba de pomenire va avea loc sâmbătă, 21 septembrie, ora 12, la Cimitirul Eternitatea. Familia îndoliată.

Azi, 19 septembrie, se împlinesc 6 luni de când ne-a părăsit pentru totdeauna cel care a fost fiu, soț, tată,

MIHUȚA AUREL.

Slujba de pomenire va avea loc sâmbătă, 20 septembrie, la Biserica Ortodoxă Șega I, ora 13. Familia MIHUȚA. (19170)

S-au împlinit 40 de zile de la despărțirea de draga noastră

MARGARETA ȘERB.

Slujba de pomenire va avea loc duminică, 21 septembrie, la Biserica din PLEȘCUȚA. Dumnezeu s-o odihnească în pace! Familia. (19178)

Se împlinesc 7 ani de la decesul scumpei noastre mamă, soție și bunică

PITAȘ FLOARE,

din ȘOMOȘCHEȘ. Te vom plânge continuu. Nu te vom uita niciodată. Soțul PETRU, copiii PETRIȘOR, VIOREL și DORU, nurorile LILIANA și LUMINIȚA, nepoatele DIA, LIA și DENISA. (6363514)

Cu durere și tristețe în suflet anunțăm împlinirea unui an de la trecerea în neființă a celui care a fost soț și tată iubitor,

RĂZBOIU VIOREL.

Parastasul și slujba de pomenire vor avea loc la Biserica Ortodoxă din Aradul Nou, sâmbătă, 20 septembrie 2003, ora 13. Familiile: RĂZBOIU și BRÎNZAN. (19214)

S-au împlinit 6 luni de lacrimi și durere decând moartea nemiloasă ne-a despărțit de cea care a fost soție și mamă,

GOLDEA RODICA.

Chipul tău măicuță/ Care ne-a crescut/ O să-l port în suflet/ Și nu am să-l uit/ Veșnic te vom plânge și vom aștepta clipa în care iarăși te vom revedea/ În gândurile noastre doar amintiri te cheamă/ Te-om plânge într-una, strigând: Unde ești mamă? Copiii: Rodica, Ramona, Ovidiu, Radu și soțul Nelu. Odihna Raiului să ai și liniștit să-ți fie somnul, dragă mamă. (8851737)

Nu putem uita niciodată zâmbetul, dragostea și bunătatea cu care ne-ai înconjurat, dragă mamă,

GOLDEA RODICA.

Chiar de s-a stins ce-i trecător/ S-a stins doar chipul firii/ Dar ce-ai avut nemuritor/ Rămâne-n veci strălucitor/ Prin soarele iubirii/ Te vom păstra mereu în gând/ Și nu te vom uita niciodată! Fiul Nelu și nora Marinela. (8851737)

6 luni de lacrimi și de dor/ Un gol imens necruțător/ 6 luni în care n-am crezut/ Rodica dragă că te-am pierdut. S-au împlinit 6 luni de când sora mea dragă,

GOLDEA RODICA

a plecat în veșnicie, lăsându-ne cu inimile zdrobite de durere. Flacăra neuitării va arde până când învinși de neputință, ultima pâlpâire se va stinge odată cu noi. Sora Mihaela cu familia. Florile dragostei și neuitării îți vor acoperi mormântul mereu. (8851737)

† SERVICII FUNERARE †

RO STYL COMPANY
SERVICII FUNERARE COMPLETE
PRODUCĂTOR SICRIE
ARAD, STR. M. EMINESCU 22,
TELEFON 214.422
TELEFON 0744.690.121
Magazin deschis și noaptea
OFERIM
● SICRIE 10 MODELE DE LA 500.000 LA 3.600.000
● SICRIE LUX 4 MODELE DE LA 4.500.000 LA 20.000.000
● LENJERIE DECES 6 MODELE DE LA 300.000 la 2.000.000
● CRUCE, LUMÂNĂRI, PROSOAPE, BATISTE, MÂNERE și ȘURUBURI SICRIU
OFERTĂ SICRIU FAG CRUCE RESPETE 1.500.000
APELÂND LA SERVICII:
ÎMBRĂCAT, FORMOLIZAT ȘI TRANSPORT
BENEFICIAȚI DE 15% REDUCERE LA SICRIU
TRANSPORT INTERN ȘI INTERNAȚIONAL
▼PLATA ȘI DUPĂ ÎNCASAREA AJUTORULUI DE ÎNMORMÂNTARE.
PĂREREA DVS. CONTEAZĂ!

IN MEMORIAM "KUKI"
Servicii Funerare Complete
Str. M Eminescu Nr.4
ÎN CURTE
Tel:211.929 - 0723.343.964
Magazin deschis la orice oră
OFERĂ:
SICRIE 10 modele de la 600.000 - 2.800.000
SICRIE LUX 6 modele de la 3.600.000- 10.500.000
SICRIE import 70.000.000 lei
Mânere, șuruburi accesorii
LENJERIE 7 modele de la 350.000 - 1.400.000
GRATUIT !!!!
Transportul sicriului la domiciliu
ÎNBĂLSĂMATUL
Plata în Rate !!!
Transport Intern și Internațional

STOC LIMITAT!

CEL MAI AVANTAJOS PRET PENTRU TINE

Tot ce ai nevoie pentru ocazii speciale!

Suport sticlă vin
99990

Tirbușon profesional cu dispozitiv de tăiat folie
149990

Set pahare pentru vin alb 165 ml 6 buc.
159990

Frapieră cu perete dublu
229990

Carafă 1l
59990

Suport pentru 5 sticle de vin
199990

Dop sticlă inox
149990

Fackelmann Tirbușon automat
599990

Pompă vacuum + 2 garnituri de etanșare
249990

Termometru colier pentru sticla de vin
139990

(3535147)

Cine dă mai puțin? 25.990? Adjudecat!

► Cine dă cu 3.300 de euro mai puțin pentru un Mercedes-Benz Clasa C cu motor CDI de 122 de cai putere și pachet de dotări C++ (aer condiționat, vopsea metalizată, piele Twin, volan și schimbător îmbrăcate în piele, jante din aliaj, radio cu CD si faruri Bi-Xenon)??? Da? Dumneavoastră, domnule! 25.990, o dată... 25.990, de două ori... vândut pentru 25.990 de euro!!! Vă mulțumim și vă așteptăm la showroom să ridicați mașina.

Mercedes-Benz
The future of the automobile

AUTO SCHUNN - ARAD - Micalaca Est DN 7, FN; Tel / Fax: 0257 / 286680; 281.474
- DEVA - Bd.1 Decembrie, Bl. A1; Tel / Fax: 0254 / 228098; 228099
E-mail: mercedes@auto-schunn.ro; Web: www.auto-schunn.ro

(c-442/2003)

ARAUTO LEASING
import auto · finanțări leasing

str. Dr. Ioan Rațiu nr. 13
0745/10.63.63 0257/21.31.63
www.arautoleasing.ro

OFERTA LARGĂ DE AUTOTURISME SAU AUTOUTILITARE CU GARANȚIE, DIN SHOW - ROOM SAU PE COMANDĂ
VÂNZARE ÎN SISTEM: CASH, RATE, LEASING
rate începând cu 87 euro / lună

FINANȚARE LEASING CU 30 % AVANS ȘI 12, 24, 36, 48 RATE LUNARE

(C.A./2003)

safilar
brand building & distribution

Firma SAFILAR SA, cu sediul central in Arad, este reprezentant şi distribuitor al celor mai mari companii din lume în domeniul produselor de larg consum. Promovează branduri de renume: Ambipur, Douwe Egberts, Kiwi Praticò, Pickwick, Badedas, Taboo, Frisbi.

angajează

"BRAND MANAGER"
(cod BM)

Postul face parte din departamentul de marketing şi este direct subordonat directorului de departament.

Responsabilităţile postului:
- elaborarea strategiilor şi planurilor de marketing,
- implementarea şi urmărirea planurilor de marketing,
- întocmirea şi urmărirea bugetelor de marketing,
- elaborarea politicilor de preţ şi distribuţie,
- instruirea forţei de vânzare,
- coordonarea şi monitorizarea activităţilor de advertising,
- monitorizarea competitorilor.

Competenţele necesare:
- experienţă de minim un an în funcţii similare,
- studii superioare de specialitate,
- disponibilitate pentru deplasări în ţară şi străinătate,
- excelente cunoştinţe de limba engleză; limba italiană constituie un avantaj,
- foarte bune cunoştinţe de operare şi utilizare PC (MS Office).

"CONSILIER JURIDIC"
(cod CJ)

Responsabilităţile postului:
- reprezintă juridic firma şi interesele acesteia,
- acordă consultanţă juridică departamentelor firmei,
- întocmeşte sau avizează acte cu caracter juridic,
- contrasemnează documentele comerciale ale firmei,
- informează şi instruieşte angajaţii cu privire la modificările legislative.

Competenţele necesare:
- licenţiat al unei facultăţi de drept,
- excelente cunoştinţe de limba engleză; limba italiană constituie un avantaj,
- bune cunoştinţe de operare şi utilizare PC (MS Office),
- disponibilitate pentru deplasări în ţară,

Oferim:
- stagiu de formare profesională,
- mediu de lucru competitiv şi dinamic,
- salariu motivant.

Persoanele interesate vor transmite **CV detaliat însoţit de scrisoare de intenţie**, specificând codul din anunţ, cel târziu până la **23 septembrie 2003** pe adresa **swot@go.ro** sau la fax: **0257-27.55.21**.
Numai persoanele selectate pentru interviu vor fi contactate. (C.A.629/2003)

Astra Vagoane Arad S.A.

Trinity Rail Group

Angajează

SUDORI ELECTRICI

Condiţii:
- Calificare în meseria de sudor;
- Cunoştinţe practice de sudare în procedeul MIG-MAG.

Se oferă un pachet de compensaţie format din:
- Salariu atractiv
- Bonuri de masă;
- Primă de vacanţă
- Alimentaţie suplimentară

Informaţii suplimentare se pot obţine la telefon 202.296; 202.110.

(4044228)

CU NOI COMUNICI LA CELE MAI MICI PREŢURI

MOTOROLA T190	SIEMENS A 50	NOKIA 3410	MOTOROLA C333	SONY ERICSSON T200	SONY ERICSSON T300
15 $**	19 $**	54 $**	59 $**	64 $**	99 $**

OFERTA CONNEX
- 50% reducere la abonament in primele 5 luni de contract, şi de încă 5 luni cu câte 20 minute gratuite lunar în următoarele 5 luni. Oferta valabila pana la 30 septembrie 2003.
- Cu doar 7$, cumpara si activeaza o cartela SIM Kamarad sau Connex Go! si poti castiga* unul dintre cele 30 de telefoane Nokia 3410 puse in joc zilnic. In plus primesti un credit initial de 5$. Oferta valabila pana la 31 octombrie 2003.

Detalii referitoare la regulamentul promotiei la www.connex.ro
** Preturile nu includ TVA.

S.C. DIANET COMPUTERS S.R.L.
B-dul Revoluţiei Nr.83
in incinta magazinului COMSIM -LG
Calea Aurel Vlaicu BL. Z 27
Tel: 0722/292 596; 0723/180 870

DEALER CONNEX

(c.a./2003)

O noua provocare Leoni Wiring Systems Arad

18.000 angajaţi în întreaga lume
Clienţi principali: Rover, General Motors, Rolls Royce, Audi / VW, Land Rover, Porsche, Daimler Chrysler

În Arad Am început producţia în mai 1999
Fabricăm sisteme electrice pentru Rover şi Land Rover din Marea Britanie

În prezent dorim să angajăm personal in cadrul departamentului de Logistica pentru următoarea poziţie:

Planificator (materiale)

Responsabilităţi:
- Analiza cerintelor clientilor si producerea planului de productie
- Monitorizarea productiei pentru a asigura livrarea catre clienti
- Imbunatatirea continua a activitatii de planificare

Experienţa şi pregătirea necesară:
- Să aibă iniţiativă şi să fie puternic motivat
- Cunoştinţe foarte bune de limba engleză, scris şi vorbit
- Cunoştinţe de operare PC – Excel, Access, Word
- Bune abilităţi numerice şi de comunicare
- Preferabil studii superioare (economice sau tehnice).

Dacă sunteţi interesat
Trimiteti un CV si scrisoare de intentie până în data de 29 Septembrie 2003, la fax 0257/275115 sau e-mail Recruitment.Arad@LeoniWiring.co.uk.

Aceste posturi reprezintă o posibilitate de a vă alătura unei importante companii multinaţionale şi oferă excelente oportunităţi în carieră.

(3535129)

THE QUALITY CONNECTION
LEONI
Wire · Cable · Wiring Systems

QUASAR

o companie puternică şi în continuă dezvoltare, din domeniul importului, comercializării şi distribuţiei de produse de larg consum cu o reţea de peste 20 de magazine specializate în zona de vest a ţării

ANGAJEAZĂ

- **REPREZENTANT COMERCIAL (electronice, electrocasnice)**

Cerinţe: Studii medii, abilităţi de comunicare, abilităţi de prezentare, cunoştinţe operare calculator.
Experienţa în domeniu şi domiciliul în ARAD constituie un avantaj.

SE OFERĂ:

Posibilitatea de a lucra într-o echipă tânără, într-un mediu modern, profesional şi în plină dezvoltare;
Pachet de beneficii motivant şi în acord cu performanţele realizate.

Persoanele care îndeplinesc cerinţele de mai sus şi doresc să-şi depună candidatura pentru postul scos la concurs sunt rugate să trimită până cel târziu în 26/09/2003 **CV**-urile şi **scrisorile de intenţie** în care să se menţioneze **postul solicitat** (prin poştă, fax sau e-mail) la:

Timisoara-300264, str. Divizia 9 Cavalerie (fosta Ialomiţa), nr.23, Bl.75, parter,
Tel/fax 0256-21.44.57, e-mail : jobs@ava.ro
Informaţii suplimentare despre companie puteţi obţine accesând site-ul www.quasar.ro

(C.A.585/2003)

Teamwork, Competition & Technology

BOS

BOS Automotive Products Romania S.C.S. Arad

BOS is an international company with locations and production facilities in Europe, North America and Asia. BOS designs, manufactures and sells systems for the car interior to all known car manufacturers and system integrators. In decades of competence development and continuous innovation strategy BOS has become the leader in this market segment. For our company BOS Automotive Products Romania S.C.S. with the new site located in the FREE TRADE ZONE AIRPORT ARAD we are looking for:

Purchasing Assistant

Your responsibilities are:
- Collecting goods from different suppliers
- Phone contact with suppliers
- Market research
- Reception and taking over bills

Your profile:
- Highschool degree
- Good knowledge of English and Hungarian
- Experience in a similar position is an advantage
- Driving licence B. categ.
- Tehnical knowledge
- Good communication skills

These positions offer excellent career developing opportunities to gain multinational experience in the automotive business. The conditions are very competitive and flexible to attract the best candidates. Are you interested in taking the challenge and are you ready to create the future together with a successful international group? Then we should get in contact! For confidential interview please send your CV and motivation letter to BOS Automotive Products Romania S.C.S., O.P. 3, C.P. 111, 2900 Arad, by fax at number: 0257-307308 or by e-mail: mlucea@bos-ro.com . For more information you can call Mioara Lucea at telephone number: 0257-307209. We look forward to hearing from you.

focused on customer - driven by innovations

www.bos.de

(3535146)

S.C.
BLACK SEA SUPPLIERS SRL
Str. Ursului 21, tel. 271.052, 275.600
Importator direct

vinde din stoc

■ **Centrale termice IMMERGAS 24 KW tiraj forțat**
Numărul 1 în Italia, acum și în România!
tiraj forțat EOLO STAR 19.300.000 LEI
EOLO MINI 21.000.000 LEI

■ **Centrale termice BIASI**
tiraj forțat 20.500.000 lei
tiraj natural 18.300.000 lei

■ **"Radiatoare Otel K22":**

600 x 600	1.260.000 LEI
600 x 800	1.580.000 LEI
600 x 900	1.730.000 LEI
600 x 1000	1.860.000 LEI
600 x 1200	2.140.000 LEI
600 x 1400	2.400.000 LEI

■ **Cazan combustibil solid VIADRUS**

20 KW	20.761.000 LEI
25 KW	22.950.000 LEI
30 KW	25.100.000 LEI
35 KW	27.250.000 LEI
40 KW	29.420.000 LEI
45 KW	31.590.000 LEI
50 KW	33.770.000 LEI

Prețurile sunt promoționale și conțin TVA.

ȚEAVĂ și FITINGURI multistrat, fitinguri cupru, aer condiționat, baterii, țevi negre și zincate, profile pătrate și rectangulare, robineți, pompe, hidrofoare.

(C.A./2003)

SC ADONISINODA SRL

- oțel beton f 6-8-10-12,
- binale (uși, ferestre toată gama),
- profile,
- țevi rectangulare,
- pătrate,
- ciment,
- var,

Pentru comenzi mari, transport gratuit la domiciliu. Executăm construcții civile, industriale, hidroizolații, tinichigerie, etc.
- BCA,
- polistiren,
- vopsele, etc.

Str. Scărișoarei nr. 78,
Tel: 0257/289864, 0257/275823

LA NOI CALITATEA SPUNE TOT!

(c. 170/2003)

SC.TRANSCOM INTERNATIONAL SA.

Cu sediul la SC.TRANSDARA SA.(str.L.Rebreanu nr.95), firma autorizata de catre firma MOTO METER din Germania, efectueaza verificari la toate tipurile de TAHOGRAFE, LA PRETURI AVANTAJOASE.

PROGRAM
Luni - Sambata 08.00 - 16.30 pe str.L.Rebreanu nr.95

Informatii la nr. de telefon : 256 306, 256 308

(c. 444/2003)

Mercedes-Benz

AutoSchunn Partener autorizat DaimlerChrysler Arad / Hunedoara

este in cautarea unei persoane pentru pozitia:

REPREZENTANT VANZARI
Autovehicule Mercedes-Benz si Chrysler/Jeep

Sarcini:
Identifica si contacteaza potentialii clienti ;
Prezinta profesional produsele, negociaza si finalizeaza vanzarea ;
Promoveaza imaginea firmei ;

Cerinte:
Abilitati de prezentare si comunicare ;
Seriozitate, devotament si flexibilitate ;
Experienta in vanzari – minim 2 ani ;
Carnet de conducere cat. B ;
Cunoasterea limbii germane sau engleze – nivel conversational

Candidatul ideal va impartasi filosofia Mercedes-Benz:
CALITATE, PASIUNE, PERFECTIUNE

CV-ul si scrisoarea de intentie se depun pana la 27.09.03, la sediul AutoSchunn Micalaca Est DN 7 FN*tel/fax:0257/286680, 281474

(3535148)

Universitatea de Vest „Vasile Goldiș" Arad

CONTINUĂ ÎNSCRIERILE PENTRU SESIUNEA DE TOAMNĂ A ADMITERII 2003 - 2004

Universitatea de Vest „Vasile Goldiș" Arad continuă, în perioada **25 august - 25 septembrie 2003**, înscrierile pentru anul universitar **2003 - 2004** la facultățile acreditate sau autorizate, pe locurile neocupate, la ÎNVĂȚĂMÂNT ZI, FRECVENȚĂ REDUSĂ și ÎNVĂȚĂMÂNT LA DISTANȚĂ.

Ca o premieră națională, pentru studenți,
Universitatea de Vest „Vasile Goldiș" acordă, prin BCR, credite de școlarizare, cu dobândă de 12% pe an.

Informații suplimentare:
- Serviciul Financiar, tel. 211.884
- Centrul Academic de Informare și Înscriere, tel. 280.373.

(3534884)

QUASAR
Un bun necesar!

Cumpărături în rate prefeRATE pe loc!

Televizoare începând de la **220.000*lei/lună**

Minisisteme începând de la **275.000*lei/lună**

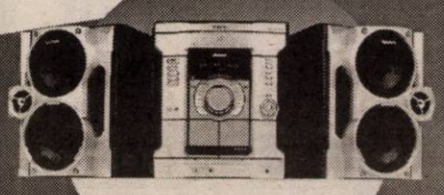

*Detalii în magazine!

Ai venit, ai ales și ai plecat cu produsul preferat!

fără girant · cea mai mică dobândă · cele mai mici rate · rate fixe direct din magazin · fără avans

(C.P.585/2003)

ARAD 1 - Ziridava Shopping Center, Bd. Revoluției, Etaj 3, Tel: 211.822.
ARAD 2 - Supermarket PROFI, Str. A. Vlaicu, nr. Z 18-19 parter, Tel: 349.029

S.C. SATLINE S.R.L. TELEFON 251.461, 0744/507.211 SHOW ROOM ARAD, Piata Mihai Viteazul - BL. M7 - PARTER
TÂMPLĂRIE DIN ALUMINIU ŞI P.V.C.
CU GEAM TERMOPAN; PROFILE PVC TROCAL Germania; PROFILE ALUMINIU Grecia
NOU! RATE / 5 ani AVANS 0 (c.80)

S.C. B.A.P.D. S.A. Arad
Vinde prin magazinele de specialitate
situate în Arad, cât și în județ:
Ineu, Pâncota, Sebiș, Lipova, Sântana, Chișineu-Criș, Șimand
următoarele produse:

- Cabluri și conductori electrici
- Aparataj de joasă și medie tensiune
- Corpuri de iluminat
- Condensatori și motoare electrice
- Aparataj electrocasnic
- Organe de asamblare
- Cuie
- Sârmă de bobinaj
- O gamă largă de scule
- Cauciucuri, furtune, curele trapezoidale,
- Vopsele, grunduri
- Biciclete
- Contoare pentru branșament și apartament
- Klingerit
- Electrozi și sârmă sudură

PREȚURILE SUNT FĂRĂ CONCURENȚĂ
CĂUTĂM SPAȚII COMERCIALE PENTRU ÎNCHIRIERE
în zona Vlaicu, Micălaca, Aradul Nou, Pecica, Curtici
Informații la tel. 0257-281165
Executăm: diverse scule și matrițe de orice complexitate.
Informații la tel. 0257-270360 sau 0257-270367.

S.C. REMAT S.A. Arad
COLECTEAZĂ DEȘEURI
de fier, hârtie, acumulatoare, mase plastice, neferoase etc.
Plata se face pe loc la cele mai bune prețuri.
OFERĂ SPRE VÂNZARE
toată gama de laminate.
Str. Câmpul Liniștii nr. 1, tel. 281.760, 246.124.
(c.432/2003)

Mere Lipova
lângă Băile Lipova
(pe partea dreaptă)

cat. I	6.500 lei/kg
cat. III pe alese	2.500 lei/kg
pt. borhot	1.900 lei/kg

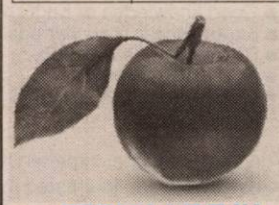
FERMA VREJU
Tel. 0723.163.877.
(4044235)

cea mai modernă reprezentanță
DACIA

drive test
service auto în garanție și post garanție
pentru autoturisme nou cumparate de la
orice dealer Dacia din România
montăm și suprastructuri
SC VERBIȚĂ SRL
noi suntem doctorii mașinii dumneavoastră
Calea Aurel Vlaicu nr.282, tel: 22 70 56
(C.A.360/2003)

Artima
Retail Investment Company
firmă de investiții româno-austriacă în domeniul comerțului cu amănuntul, ca urmare a expansiunii activității sale angajează pentru sediul central din TIMIȘOARA:

2. ACHIZITOR

Cerințe:
Studii superioare, cunoștințe tehnici negociere, experiență în activitatea de achiziționare mărfuri, cunoașterea aprofundată a pieței de FMCG (food - non food) din România, abilități de organizare, comunicare, flexibilitate privind programul de lucru, corectitudine, responsabilitate, cunoștințe PC, cunoașterea limbii engleze, carnet conducere cat. B, disponibilitate deplasări, posibilitatea de a-și muta domiciliul în orașul Timișoara pe perioadă determinată sau nedeterminată.

Activități principale:
Activitate de achiziționare a mărfurilor pentru întreaga rețea de supermarket-uri deschise în țară.
Negociază și întocmește contracte cu furnizorii.
Menține legătura permanentă cu furnizorii
Analizează situațiile comerciale ale companiei, face studii, rapoarte etc…

Vă rugăm să trimiteți CV-ul dumneavoastră însoțit de o scrisoare de intenție și o fotografie recentă la Oficiul Poștal 5, Căsuța Poștală 609, Timișoara, prin fax nr.: 0256 - 498.192 sau e-mail humanresources@artima.ro. cu CC la fbanu@artima.ro
Vor fi contactate doar persoanele care corespund cerințelor firmei. Vă rugăm să specificați postul solicitat.
(3535140)

TÂMPLĂRIE PVC cu GEAM TERMOPAN
CALITATE GERMANĂ GEALAN Fenster-Systeme
[RATE până la 5 ani avans zero]
Cel mai bun! Cel mai ieftin!
ARAD, STR. CAIUS IACOB BL.R
FOSTUL Mag. CĂMINUL (lângă BANC POST)
Tel: 0257-213.145, 0788.391.769, 0788.391.770, 0722.528.185
(c.852)

CORAURA Telefon : 270525
CORAURA Telefon : 270525
Rate fixe
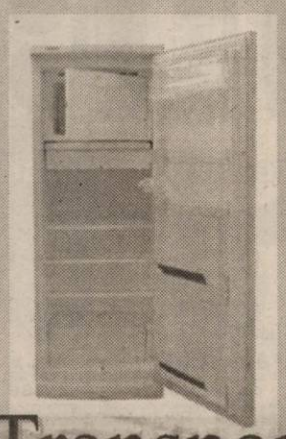
avantaje
·perioada maximă 3 ani
·fără girant
·avans 0%
·rate mici dobândă mică
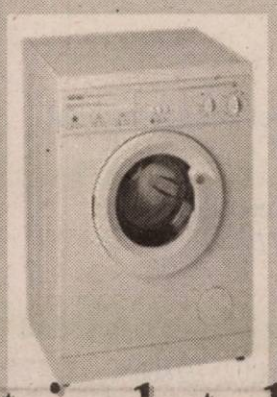
Transport GRATUIT în tot județul
(c.15/2003)

ANGAJĂM
1. OPERATOR CONTABIL (PC)
pentru evidențe gestiune (intrări-ieșiri), înregistrări contabile primare
- constituie avantaj operare Word, Excel + Internet
2. MAGAZIONER - GESTIONAR
3. AGENT LIVRĂRI - ȘOFER cat. B, C și E
4. AGENT VÂNZĂRI

- Minim liceu
- Limba engleză și/sau maghiară bine (1,2 și 3) - constituie avantaj.

Datorită stopării angajărilor pe ultimele 6-7 luni, rugăm ca și cei care au mai depus CV-uri între timp și mai sunt interesați, să revină.

Rugăm CV-ul scris de mână pe Calea Timișoarei, nr. 41, între orele 15-17.
(4044240)

TERMOPLAST
FERESTRE UȘI * PVC
Viitorul obligă ...
Tâmplărie PVC cu profile ALUPLAST Germania, feronerie
aluplast
Germania, geam termopan
NOU !!! Vânzări în rate
Rulouri, jaluzele și plase de țânțari.
Sisteme de garduri, porți și balustrade din aluminiu.
TEL 0257 273.550 sau 0723 249.716 ; 0722 995.957
(C.521/2003)

WEST BANK S.A.
ARAD, B-dul Revoluției nr. 88
TELEFON: 284.888; FAX: 285.202
WESTERN UNION TRANSFER DE BANI®
Cel mai rapid mod de a primi bani din toată lumea

ADEVĂRUL
Cotidian independent Arad

ARIS-SA
Partenerul întreprinzătorilor care se respectă
s.c. ARIS s.a. Arad
Calea Victoriei 33-35
Fax: 250.675
Tel: 256.488 257.337

Anul XV, nr. 4019 | 16 pagini | SÂMBĂTĂ 20 SEPTEMBRIE 2003 | 5.000 lei
adevarul@arad.ro; adv.pub@arad.ro | http://adevarul.arad.ro
Publicație auditată de BRAT | Tiraj mediu zilnic vândut: 30 531

Patru partide

Ștefan Tabuia

În ciuda zbuciumului propagandistic risipit prin mijloacele locale de presă, în județul Arad contează, cu adevărat, doar patru partide. Acestea sunt: PSD, PNL, PRM și PD. Rezultatele unui sondaj de opinie realizat de Centrul de Sociologie Urbană și Regională - CURS - în luna iulie a.c., pe un număr de 800 persoane din 23 de localități ale județului Arad, ne arată că numai cele patru partide politice mai sus pomenite realizează procente compuse din două cifre. Astfel, la alegerile generale pentru Parlamentul țării, arădenii ar vota în proporție de 39 la sută pentru PSD, 22 la sută pentru PNL, 18 la sută PRM și 11 la sută ar aduna PD. Ar mai lua 5 la sută UDMR, 2 la sută PUR și câte 1 la sută PNȚCD și PAP (Alianța Populară). Tot 1 la sută dintre cei chestionați ar acorda voturile altui partid. Aici intră toți piticii politici, începând cu gălăgiosul PSM și terminând cu inexistentul PUNR.

Provenind de la CURS, aceste procente au un ridicat grad de credibilitate fiindcă Centrul condus de profesorul Lăzăroiu a prezentat în ultimii ani cele mai exacte sondaje și cele mai corecte previziuni ale tendințelor politice într-un moment sau altul. Amintind că procentul de exactitate este apreciat la plus-minus 3,5 la sută, suntem îndreptățiți să considerăm că în județul nostru PSD conduce cu autoritate în opțiunile electoratului, urmat de PNL, partid care și-a dublat forțele în cei trei ani care au trecut de la precedentele alegeri. Al treilea partid, PRM a căzut de la 28 de procente contabilizate la alegerile generale din 2000, la numai 18 la sută. Peremiștii arădeni se pot declara nemulțumiți cu această zestre de voturi, având în vedere că la nivel național PRM se situează pe primul loc în sondaje, înaintea PSD și a alianței liberal-democrate. PD își menține în linii mari cota de simpatie de la alegerile precedente. Împreună cu Paridul Liberal, alianța PD-PNL ar înregistra în județul nostru 33 la sută din opțiunile votanților.

Menționăm că această formulă de alianță nu a fost introdusă în ecuația sondajului, dar bazându-ne pe precedenta sondare a opiniei publice la nivel de țară, CURS a demonstrat că alianța celor două partide ar aduce cu aproximație suma voturilor obținute de fiecare dintre cele două partide.

(Continuare în pagina 4)

Penibil sau penal ?

An de an, pe ștrand s-au pierdut miliarde de lei

● Conform statisticilor, în 2000-2001, ștrandul a fost vizitat doar de barmani și ospătari ● Record absolut în 2003: 1,6 milioane de vizitatori, 7,6 miliarde încasări din bilete și abonamente ● Edeleni a fost șocat

Foto: Șt. Matyaș

Ștrandul Neptun poate fi o sursă nemaipomenită de venit pentru bugetul local. Spunem „poate fi", pentru că ani de zile, din această mină de aur nu s-au scos bani. Iar dacă s-au scos, ei nu au ajuns nicidecum la buget, ci probabil în alte părți. Cel puțin așa rezultă din evidențele contabile. În ultimii ani, ștrandul a cunoscut o creștere atât de spectaculoasă, la capitolul venituri, încât ar speria și pe cei mai mari analiști economici. Rezultatul creșterii veniturilor de pe ștrand, de la 370 de milioane în 2000, la 7,6 miliarde în 2003, este prea puțin o chestiune ce ține de management, cât una care implică cinstea. Vom prezenta în pagina a 7-a o analiză a ultimilor patru ani, cu tot ce implică activitatea de pe ștrand, o analiză din care rezultă clar că, ani de zile, ștrandul a pierdut miliarde de lei, din cauza proastei gestionări a banului public.

Cosmin Mihuța

(Continuare în pagina 7)

Vizite eficiente

Președintele României, domnul Ion Iliescu, a început de mai mult timp o ofensivă diplomatică, promovând, prin vizitele efectuate în mai multe țări, imaginea nouă a României post-revoluționare. Nu întâmplător, și la recenta întâlnire cu ambasadorii României acreditați în diferitele țări, președintele le-a cerut eficiență în activitatea diplomatică și economică. În vizitele efectuate, domnul Ion Iliescu a fost însoțit de fiecare dată și de un important grup de oameni de afaceri și de cultură, după caz. În acest context, se înscrie și recenta vizită efectuată în Ungaria, unde, din Arad, a făcut parte din delegația oficială și rectorul Universității de Vest „Vasile Goldiș", dl. prof. univ. dr. Aurel Ardelean. În alte vizite a fost însoțit de omul de afaceri arădean Cheikh-Ali Haysam, patronul firmei „Tagarisco". În acest sens, omul de afaceri arădean s-a implicat în o serie de afaceri profitabile pentru țara noastră. Astfel, în urma vizitei efectuate în Rusia, prin firma „Tagarisco" se derulează un contract pentru importul unei cantități de 250.000 tone de grâu.

În zilele următoare, respectiv în 24-25 septembrie a. c. Cheikh-Ali Haysam îl va însoți pe președintele României, domnul Ion Iliescu, în vizita pe care o întreprinde în Germania. Cu acest prilej, la Berlin, la sediul „Deutsche Bank" se va participa la „Forumul Economic Româno-German", prilej de stabilire a unor noi contracte economice pentru dezvoltarea relațiilor bilaterale româno-germane și găsirea unor noi oportunități de afaceri în cadrul Uniunii Europene.

D. Zăvoianu

Premiile de fidelitate „Adevărul" pe luna septembrie

Abonații din municipiu - mai norocoși

Foto: Marcel Canciu

*◆ Invitat principal al tragerii la sorți a fost domnul **AUREL MĂTIUȚ** - directorul Direcției vamale interjudețene Arad ◆ Șapte dintre câștigătorii premiilor, în valoare de 1.000.000 de lei fiecare, sunt din Arad, iar trei din localitățile județului (Galșa, Țărmure și Zimandu Nou), cine sunt ei aflați în pagina a 3-a.*

În acest număr

▶ La Arad s-a înființat Centrul pentru combaterea discriminării *Pag. 3*

▶ În dialog cu cititorii *Pag. 11*

PARKTRONIC
Cel mai modern sistem de parcare din Romania
Avantajele sistemului de parcare cu plata PARKTRONIC pentru cei aflati in tranzit:
- plata cu cardul, in functie de durata parcarii (35 min, 70 min, 110 min., etc)
- parcometrele functioneaza in limbile romana, engleza si italiana
- tichetele valabile 1 zi, disponibile la agentii din zona parcarii, valabile in tot municipiul
TELVERDE GRATUIT
08008.09009

Teba Industries
www.tebaindustries.com
Grup verticalizat textil
Angajează:
Specialiști în tricotaje din bumbac
CTC tricotaje din bumbac
● Tehnicieni specialiști în vopsirea în bucată finită
Contactați-ne !
2900 Arad, Str. Patria, tel. 004 0257 280343, fax. 004 0257 280701
e-mail tebaindustries@rdsar.ro
(c. 312)

ÎNCHIRIEZ SPAȚII PRODUCȚIE
500 m², 1000 m² , 1500 m² – cu toate utilitățile
TELEFOANE 272.812, 0721.269.706

Meditația zilei

Spre deosebire de personajele din film, în lumea reală, oamenii părăsesc cafenelele și merg la serviciu.

Calendar

Sâmbătă, 20 septembrie

Astăzi, Soarele răsare la ora 6 și 36 minute și apune la ora 19,56 de minute. Au trecut 257 de zile din acest an. Au mai rămas 108 zile până în 2004.

Praznicul zilei: Biserica ortodoxă : Sf. Mare Mc. Eustatie, soția sa Teopista cu cei doi fii; **Biserica greco-catolică :** Sf. Eustatie și Teopista cu fii lor, Agapiu și Teopist ; **Biserica romano-catolică:** Sf. Vertanuk, Friderika.

A venit barza!

La Arad: Maria Don Sebastian; Maria-Denisa Dănilă, Denisa Lucaciu, Robert-Sorin Truț, Filip-Timotei Bocoiu, Andreea-Patricia Anghel, Patrik-Darius Cozi, Fabian-Vasile Bețu, Narcis-Cristian Varga, Alexandra Brebenariu, Alexandru Rostaș

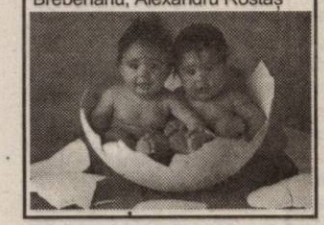

Cinematografe

DACIA: Uriașul (SUA) 11; 13,30; 16; 18,30; 21

MUREȘUL: Insomnia (Anglia) 10; 12,30; 15; 18

ARTA: Broker falit, caut parteneră cu stare (SUA) 16; 18; 20

SALA MICĂ: Al naibii tratament (SUA) 15,30; 18,30

. PROGRESUL (duminică, 21 septembrie): Raport special (SUA) 15

Dragonul roșu (SUA) 17

ÎN JUDEȚ

Ineu (19-21 septembrie): Daredevil (SUA) 15; 17

ÎN 21 SEPTEMBRIE:

Pâncota: Solaris (SUA) 15; Băieți de băieți (SUA) 17

Chișineu-Criș: La viteză maximă (SUA) 15;

Infidelă (SUA) 18

Lipova: Ecks contra Sever (SUA) 15

Drumul spre pierzanie (SUA) 17

Deschidere de stagiune la Teatrul de Marionete

„Teatru mic pentru cei mici"

Teatrul de Marionete Arad deschide stagiunea 2003-2004 cu **„Teatru mic pentru cei mici"**, un concept teatral de **Victor Ioan Frunză** și **Adriana Grand**. Premiera spectacolului **CAPRA CU TREI IEZI** de Ion Creangă și **SCUFIȚA ROȘIE** de Frații Grimm, are loc **duminică, 21 septembrie, la ora 11**, la Teatrul de Marionete Arad. Regia spectacolului poartă semnătura lui **Victor Ioan Frunză**, decorul, păpușile, costumele sunt creații ale **Adrianei Grand**, iar muzica aparține lui **Tibor Cari**. În distribuție - **Carmen Mărginean, Adina Doba, Izabela Cotescu, Mircea Moș, Sorin Dorobanțu, Ovidiu Calbău.**

„Adevărul" vă ascultă

La telefonul dimineții, 280944, între orele 9,00-12,00

☎ **Dl. Păștian Ioan, din Șofronea, nr.112** este extrem de nemulțumit de mult prea desele căderi de tensiune care se petrec în raza comunei Șofronea. **„Uneori se întrerupe curentul și de 15 ori pe zi. Toate aparatele electronice sunt date peste cap..."** - ne spune dl. Păștian. De la RENEL , dl. Mircea Maria, inginer exterior, ne-a dat o explicație : „Căderile de tensiune pe această zonă vin din cauza lucrărilor de sistem pe linia Curtici. Au fost montate descărcătoare cu oxid de zinc, însă mare lucru tot nu s-a rezolvat. Vom face măsurători pentru a vedea cât de afectați sunt consumatorii". Vă spunem noi : destul de mult...

☎ **D-na Zeher Elisabeta** semnalează faptul că buteliile galbene nu se prea găsesc la nici un Peco, pensionarilor fiindu-le greu să se deplaseze cu butelia în spate prin tot orașul.

☎ **Dl. Tămaș Iosif**, din Calea Aurel Vlaicu, face o radiografie a evoluției vânzării de ziare pe Calea Aurel Vlaicu, colț cu Fulgerul. „În 1990 a fost montată o masă pe care se vindeau ziare. Ulterior au fost adăugați suporți matalici și o copertină. Recent, taraba a fost înlocuită cu un fel de chioșc, care este însă proiectat greșit. **Asta deoarece are două uși ce se deschid spre exterior, îngreunând foarte mult deplasarea trecătorilor.** De asemenea, în sezonul rece se va face mult mai frig în interiorul chioșcului."

Redactor de serviciu, T. D.

Vindem Dacia 1310 Break an fabricație 1997, culoare argintie, stare bună.

Informații la telefon 281802, între orele 9,00-14,00 sau direct la sediul Redacției „Adevărul".

Meteo

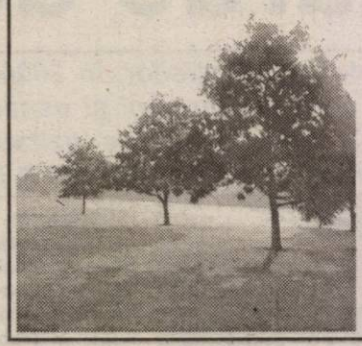

Vremea va fi frumoasă și caldă. Cerul va fi mai mult senin. Vântul va sufla la moderat din sector sudic

Temp. max. 26 la 29°C

Temp. min. 10 la 13° C

Comenzi taxi

- ALFA PLUS 349.349; 256.222
- TAXI ALFA 22.88.88; 25.25.26; 0723.200.301; 0745-50.60.70
- TAXI ARAD 244.244; 274.444; 0722755440
- DIESEL STAR 212.222; 0722.361.011; 0745.645.645
- EUROPA 275.555; 0723.677.555; 0744.828.163
- FAVORIT 280.000; 281.111; 0740083333; 0742409992
- GETAX 280.705; 280.100; 280.548
- MIRCO MILI 230.530; 230.730

Rețeta zilei

Chiftele de varză

Cantități: 1 varză mijlocie, 3 linguri smântână, 2 ouă, 2 linguri griș, 1 ceapă, mărar, sare, piper, unt, pesmet, ulei

Mod de preparare: Varza tăiată fideluță o freci cu sare și o pui să se înăbușe în unt. Adaugi grișul, amestecând până se îngroașă, apoi smântâna, ouăle, ceapa toçată și mărarul. Formezi chiftele pe care le dai prin pesmet sau făină și le prăjești în ulei bine încins. Ca formă seamănă perfect cu cele din carne!

CURȘUL VALUTAR

VALORI ÎNREGISTRATE IERI, 19 SEPTEMBRIE 2003

Denumirea valutei	BNR	BCR		BRD		Banca Transilvania		Banca Românească		Banca Romexterra		Alpha Bank	
		C	V	C	V	C	V	C	V	C	V	C	V
Euro	38127	37800	38300	37780	38230	37400	38200	37800	38325	37800	38350	37700	38250
Dolar S.U.A.	33787	33600	34100	33510	34020	33500	34250	33565	34068	33500	34050	33400	34000
Forint	149	140	154	143	152	145	150	-	-	144	151	-	-

Horoscop

Sâmbătă 20 septembrie 2003

Berbec (21.03-20.04). Acordați mai multă atenție modului în care reacționați atunci când sunteți provocat și încercați să fiți mai deschis față de propunerile celorlalți.

Taur (21.04-20.05). Nu este o zi favorabilă luării de decizii care să vă afecteze pe o perioada mai lungă. Preferați relaxarea.

Gemeni (21.05-20.06). Apare posibilitatea de a câștiga o sumă de bani, de a primi o primă sau o mărire de salariu.

Rac (21.06.-22.07). O zi agitată, dar care vă poate aduce o realizare legată de o asociere sau în cadrul unui parteneriat.

Leu (23.07-22.08). O colegă vă surprinde cu un telefon și vă poate ajuta să rezolvați o problemă destul de spinoasă.

Fecioara (23.08-22.09). Spre seară, atenția cu care partenerul vă copleșește vă face să uitați de problemele care au apărut în ultima vreme.

Balanța (23.09-22.10). Atenție la cheltuieli ! Este recomandabil însa să nu vă suprasolicitați deoarece pot fi activate unele probleme mai vechi de sănătate.

Scorpion (23.10-21.11). O vizită neașteptată sau un telefon pot determina o reușită în plan financiar. Așadar, fiți pe față.

Săgetător (22.11-21.12). Acordați mai multă atenție aplanării unor conflicte.. Evitați călătoriile și speculațiile financiare deoarece acestea nu sunt favorizate.

Capricorn (22.12-19.01). Vă simțiți obosit, devitalizat. Este recomandabil să vă odihniți mai mult, familia oferindu-vă cadrul ideal.

Vărsător(20.01-20.02). O zi propice pentru solicitarea de împrumuturi sau favoruri. Cu mult tact veți reuși să convingeți pe oricine.

Peștii (21.02-20.03). Starea dumneavoastră poate activa unele tensiuni în cadrul anturajului. Încercați să depășiți orice situație cu calm și zâmbetul pe buze.

ADEVĂRUL

Cotidian independent Arad

Editor: S.C. ADEVĂRUL Arad S.R.L.

COD FISCAL R 1681938 ● COD SICOMEX 19.604 ● CERTIFICAT J 02/1886 / 31X 1991 ● COD SIRUES 020956601 ● ISSN 1220 - 7489

Redacția și administrația: 2900 Arad, Bd. Revoluției nr. 81. **Telefoane:** SECRETARIAT - 281802, fax 280655, 280625; ADMINISTRAȚIE - CONTABILITATE - 281797; MICA PUBLICITATE - 210775; MAREA PUBLICITATE - 280904; CLUBUL PRESEI - 280989.

Consiliul de administrație: președinte - **MIRCEA DORGOȘAN**, telefon 281802, 280625; **vicepreședinte - MIRCEA CONTRAȘ**, telefon 280854; **membri: LIZICA MIHUȚ**, telefon 280070, **ȘTEFAN TABUIA**, telefon 280854, **MIRCEA ȚIȘCĂ**, telefon 280904.

Colegiul de redacție: ȘTEFAN TABUIA (redactor-șef), telefon **280854; MARCEL CANCIU** (șef secție foto), telefon **281701; ALEXANDRU CHEBELEU** (șef secție sport), telefon **281701; GABRIELA GROZA** (secretar general de redacție), telefon **280854; VASILE FILIP** (șef secție cultură-învățământ-tineret), telefon **281855; 280003; IOAN IERCAN** (șef secție politică), telefon **280943; DORU SAVA** (șef secție social-economic), telefon **281738; NICOLAE OPREAN** (șef secție actualități), telefon **281855; 280003; MIRCEA ȚIȘCĂ** (șef secție publicitate și difuzarea presei), telefon **280904; MIRCEA CONTRAȘ** (vicepreședinte al consiliului de administrație), telefon **280854; MIRCEA DORGOȘAN** (președinte al Consiliului de administrație), telefon **281802, 280625.**

Tiparul executat la S.C. MEDIAGRAF S.A. ARAD, str. Feleacului F.N., telefon 250902, fax 250920

Adresa Internet http://adevarul.arad.ro

Utilitare

PRIMĂRIA MUNICIPIULUI

Program de relații cu publicul (camera 5) luni-miercuri-vineri între orele 8-12; marți-joi între orele 8-12; 15-17 - tel. 284.744, tel. centrală 281.850.

PIEȚE, TÂRGURI

Astăzi este zi de piață la Chișineu Criș, Lipova, Pâncota, Felnac, Grăniceri, Hălmagiu, Moneasa, Pecica, Vărșand, Socodor, Vladimirescu, Zimandu Nou, Covăsânț. Târguri **săptămânale** se desfășoară astăzi la Lipova, Pâncota, Hălmagiu, Moneasa.

Sunt deschise târgurile de animale de la Beliu, Pecica, Lipova, Sântana, Bârzava, Arad-Obor și Sânicolaul Mic.

FARMACII DE SERVICIU

Farmacia **REMEDIUM** Arad, B-dul Revoluției nr. 52-54. Program luni-vineri: 7,30-20,00, sâmbătă 8,00-14,00. Telefon 233195. Eliberează medicamente compensate și gratuite.

Farmacia **OMNIAFARM**, Calea Aurel Vlaicu, Bl. Z28, cu program zilnic de la orele 8,00-22,00. Telefon 271724. Eliberează medicamente compensate și gratuite.

Farmacia **LIBRO PHARMA** NON STOP, Calea Aurel Vlaicu 60-68 (lângă stadionul UTA) telefon 212.992. Eliberează medicamente compensate și gratuite.

Farmacia **TEAHAFARM**, B-dul Revoluției nr. 65. Program: luni-vineri 8-21, sâmbătă 9-13. Telefon 254.587. Eliberează medicamente compensate și gratuite. Farmacia **ELPIS PHARM** Micălaca, zona Piața Soarelui, str. Voinicilor, colț cu str. Păsunii, Bl. 193, sc. A, parter. Program: luni-vineri 8-20, sâmbătă 8,30-14. Tel: 259.619.

URGENȚE STOMATOLOGICE ...

... asigură Cabinetul din str. Crișan (în spate la Gionelli), program non-stop. Telefon: 253794.

Urgențe stomatologice asigură și cabinetul din B-dul Revoluției nr. 62, ap. 17. Zilnic: conform orarului (robot pe telefon); sâmbătă între 9-14. Telefon: 256.665.

Cabinetul Stomatologic din Calea Victoriei nr. 7 A asigură zilnic urgențe, inclusiv sâmbăta, între orele 10-15. Telefon 095.565.622.

Cabinetul stomatologic din B-dul Revoluției nr. 95, etajul I, asigură urgențe, zilnic între orele 8-14, telefon 282184.

Cabinetul Stomatologic din str. Românului nr. 4 (lângă antichitățile de pe colț cu Mețianu) asigură zilnic urgențe stomatologice între orele 9-13; 15 - 20. Telefon 0744/752.020; 0723/013.704.

DISPENSAR VETERINAR

Dispensarul veterinar din Aradul Nou efectuează zilnic, orele 8-16 (sâmbăta 8-12) examen trichinelloscopic, castrare porcine, ecornarea viteilor, însămânțări artificiale. Telefon 287.298.

ADMINISTRAȚIA FINANȚELOR PUBLICE

Administrația Finanțelor Publice a municipiului Arad: Asistență contribuabili (impozitul pe venitul global) - telefon 280633, 280733, int. 198 (persoane fizice) și 125 (persoane juridice) între orele 8,00-12,00. Informații mai pot fi obținute la adresa de web: www.finantearad.ro

ÎNREGISTRĂRI ÎN CAZ DE DECES

Biroul de Stare Civilă - decese face înregistrări după următorul program: sâmbătă și duminică, între orele 9,00-11,00. Tel. 281850.

TELEFON DE URGENȚĂ LA POLIȚIE: 955

Noul număr de centrală telefonică al I.J.P. (Inspectoratul Județean de Poliție) Arad: 207100.

S. C. SALUBRITATE S. A. ARAD

Dispecerat între orele 7,00 - 19,00. La telefonul: 280873.

PROTECȚIA CONSUMATORULUI

B-dul Revoluției, nr. 50. Telefon: 257049.

GARDA FINANCIARĂ

B-dul Revoluției nr. 79, telefon: 281119

INSPECTORATUL TERITORIAL DE MUNCĂ ARAD

Str. Episcopiei nr. 11-13, tel.: 211762, 211862, 257251

Premiile de fidelitate „Adevărul" pe luna septembrie

Abonații din municipiu - mai norocoși

În structura cititorilor ziarului nostru, ponderea o dețin abonații. Încercând să răsplătească această fidelitate a celor care ne citesc de zi de zi, redacția noastră a instituit, în urmă cu aproape opt ani, premiile ziarului „Adevărul". E vorba de zece premii lunare, în valoare de câte un milion de lei fiecare acordate prin tragere la sorți. De atunci, aproape 1000 de cititori și-au văzut numele în ziar în dreptul câștigătorilor, această șansă de a câștiga adăugându-se celuilalt important avantaj, de care beneficiază absolut toți abonații: e vorba de asigurarea primirii ziarului „Adevărul" acasă sau la servici - prin sistemul de abonament - la jumătate de preț.

Șansa de a se număra printre cei zece câștigători ai premiilor de fidelitate au încercat-o în această lună peste 6000 de abonați, care au completat și trimis pe adresa redacției talonul de concurs. Ieri, la sediul redacției a avut loc desemnarea, prin tragere la sorți, a celor zece câștigători, invitat principal fiind **domnul AUREL MĂTIUȚ, directorul Direcției vamale interjudețene Arad (în imagine)**. Din comisia de validare au făcut parte **doamna Alexandra Radu și domnul Ilie Tripa, inspectori în cadrul Oficiului județean de poștă Arad**, precum și membri ai redacției „Adevărul". În urma extragerii, sorții au fost de partea cititorilor din municipiu, din

cei zece câștigători ai milionului de lei doar trei fiind din localitățile județului.

Iată lista celor zece norocoși pe care îi invităm marți, 23 septembrie a.c. ora 12, la sediul redacției pentru a-și ridica premiile pe baza chitanței-abonament valabilă pe luna septembrie și a cărții (buletinului) de identitate:

1) GHIZDAVU VERGICĂ, Galșa nr. 102;

2) BARBALAȚ EUGENIA, Arad, str. Zalău, bloc. 504, ap. 12;

3) MIHAILOVICI RODICA, Arad, str. Paroșeni, bloc B 1-2, sc. 2, ap. 18;

4) SBÂRCEA TRAIAN, sat. Țărmure nr. 36, Hălmagiu;

5) TEODOR CONSTANTIN, Arad, Calea Aurel Vlaicu bl. I 5-1, sc. C, ap. 12;

6) MICLOȘI IOSIF, Arad, str. Predeal Nr. 12, bloc 2A, sc. A, ap. 45, et. 7.;

7) BORTIȘ NICOLAE, Arad, str. Poetului nr. 61-B, bloc Z 6, sc. A, ap. 1;

7) PELLE ECATERINA, Arad, str. Stupilor nr. 15-17, bloc A 31, sc. B, et. III, ap. 16;

9) PÂRVULESCU GHEORGHE, Zimandu Nou Nr. 406;

10) OMOTA IOVANCA, Arad, Faleza Sud, Bloc 41, sc. A, et. I, ap. 3.

M. Contraș
Foto: M. Canciu

Universitatea „Aurel Vlaicu" promovează agricultura județului Arad

În cadrul acțiunilor de **promovare a dezvoltării județului Arad, Universitatea „Aurel Vlaicu"** a inițiat, în primăvara acestui an, un **protocol de colaborare** cu **Universitatea din Udine** (Italia), având ca principal obiectiv **dezvoltarea consultanței agricole ca factor primordial al restructurării agriculturii județului Arad în concordanță cu strategiile de integrare în UE.**

Ca urmare a acestui Protocol, la care au aderat și **Camera de Comerț, Industrie și Agricultură a jud. Arad,** împreună cu **Camera de Comerț și Industrie Udine**, în perioada **21-26 septembrie 2003,** o delegație din partea **Universității „Aurel Vlaicu"** și din partea **Camerei de Comerț, Industrie și Agricultură Arad**, va efectua o vizită la Udine. Delegația Universității „Aurel Vlaicu" Arad va fi compusă din rectorul universității, **prof. univ. dr. Lizica Mihuț**, și **ing. Ioan Gabor**, directorul Departamentului Proiecte, Programe și Relații Internaționale.

Vizita are ca scop semnarea oficială a Protocolului privind **implementarea în județul Arad, cu sprijinul financiar, material și logistic al Guvernului Italian, a unui Centru de Consultanță Agricolă ca prim pas al unui Program Pilot de consultanță în restructurarea și revitalizarea agriculturii județului Arad. Partenerii acestui Program Pilot sunt Universitatea „Aurel Vlaicu" Arad, Camera de Comerț, Industrie și Agricultură Arad și Camera de Comerț și Industrie Udine.** În cadrul vizitei, delegația română va fi primită de către **președintele provinciei Udinese, prof. Marzio Strassoldo** și va avea consultări cu oameni de afaceri italieni care **și-au manifestat dorința de a investi în agricultura județului Arad.** Totodată, se vor pune bazele colaborării între **„UAV Business Incubator"** și **„Consorzio Fiuli Innovazione"** Italia, precum și cu Parcul Tehnologic din Trieste.

Biroul de presă al U.A.V.

Seminar internațional de E-Learning, la Arad

Începând de ieri, timp de trei zile, în Arad se desfășoară un inedit seminar intitulat E-Learning, în organizarea Facultății de Informatică din cadrul **Universității de Vest„ Vasile Goldiș"** (UVVG). Manifestarea se bucură de prezența unor specialiști în domeniul informaticii, cadre didactice provenite din centre universitare atât din țara noastră cât și din străinătate : Republica Moldova și Spania.

După cum am aflat de la prof. **MIHAI JALOVEANU**, de la UVVG Arad, scopul acestor întâlniri este în primul rând de împărtășire a experiențelor dobândite în ceea ce generic numim E-Learning. (învățământ prin intermediul internetului și a intranetului).

Dintre temele dezbătute în cadrul seminarului arădean amintim: Identificarea mediilor virtuale disponibile în țară și a experiențelor în domeniu, Proiecte europene, perspectivele instruirii în rețea, Instruirea cu calculatorul sau învățământ continuu, etc.

C. Trif

La Arad s-a înființat

Centrul pentru combaterea discriminării

Ieri, la Arad a fost semnat Protocolul de Cooperare dintre Consiliul Național pentru Combaterea Discriminării, (CNCD), cu sediul în București, Bd. N. Bălcescu nr. 35A, sector 1, reprezentat prin dl. secretar de stat Cristian Jura, președinte, Universitatea de Vest „Vasile Goldiș" din Arad (UVVG) cu sediul în Arad, Bd. Revoluției nr. 81, reprezentată prin dl. rector prof. univ. dr. Aurel Ardelean, Fundația Marco Polo (FMP), cu sediul în Arad, Bd. Revoluției nr. 78, reprezentată prin dl. conf. univ. dr. ing. Corneliu Maior, membru al Colegiului Director și delegat al președintelui fundației și Inspectoratul de Poliție al Județului Arad (IPJ Arad) cu sediul în Arad, str. Vârful cu Dor nr. 17-19, reprezentat prin dl. inspector-șef, comisar-șef Gudiu Nicolae.

Protocolul are drept scop principal înființarea la Arad a Centrului pentru Studiul și Combaterea Discriminării, prin efortul comun al celor patru instituții semnatare, ne-a mai informat inspector pr. drd. **Teofil Parasca**, din cadrul IPJ Arad.

S.C. B. A.T. Arad S.A.

cu sediul în Arad, str. Poetului nr. 131/a

ANGAJEAZĂ

- **inginer energetic**
- **inginer stagiar profil tehnic**
- **sudori electrici**
- **vopsitori**
- **lăcătuși construcții metalice și cazangerie**

(3535149)

Informații suplimentare se pot obține la telefoanele nr. 0257/289.700; 273.242, interior 117.

Razii polițienești

În ultimele zile, polițiștii arădeni au efectuat razii (cu efective sporite) pe tot cuprinsul județului Arad. Pe lângă depistarea și sancționarea unor infractori, trei persoane date în urmărire generală au căzut în brațele polițiștilor: **Lakatos Ioan**, **Petre Ștefan** și **Vasile Constantin**.

D. S.

fatii artri

impreuna cu cei puternici — Orizonturi noi alaturi de cei puternici

Fundația Academia de Transport Intern și internațional

Organizează :

- Curs de pregătire a șoferilor profesioniști în vederea atestării, conform Ordinului nr. 597/2003. Costul cursului: 40 EURO.

- Curs pentru pregătirea profesională a conducătorilor de autovehicole în regim de taxi, în vederea obținerii atestatului profesional.
- Costul cursului : 30 EURO.

Contact :
ARAD; Str. Bucegi Nr. 5
în incinta sediului CONAR
Tel. 0257/275220 Mobil. 0742/109357

(3535067)

Parcul industrial Micălaca Est „înflorește"

Peugeot și-a inaugurat sediul din Arad

Ieri după-amiază, a avut loc deschiderea oficială a concesionarului Auto SML Peugeot Arad situat în parcul industrial Micălaca Est (peste drum de Auto Schunn). Clădirea, croită după o arhitectură modernă, se întinde pe o suprafață de 1300 de metri pătrați. Proprietarul și directorul reprezentanței este Mircea Solomon. Arădenii vor putea admira sau achiziționa o gamă largă de modele, de la Peugeot 206 până la Peugeot 607 sau modele mai sofisticate, destinate oamenilor de afaceri. Obiectivul de vânzări al reprezentanței arădene este de 250 de autoturisme pe an. Până acum, numai la „Zilele Aradului", Peugeot a reușit să vândă nu mai puțin de 25 de mașini...

Olimpiu Bulzan

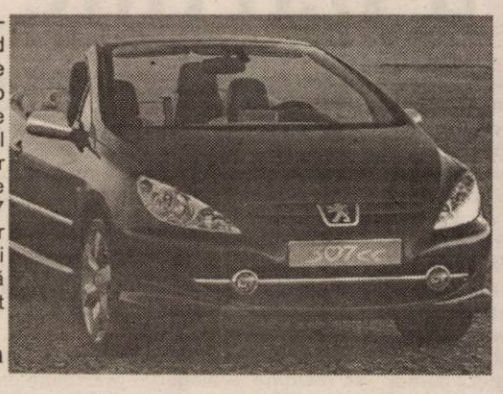

Trei firme se „bat" pe o groapă

Fiecare vrea să facă o benzinărie

Cine a trecut prin Șicula cunoaște intersecția mare care duce la Ineu, Arad sau Gurba. Acolo, în apropierea drumului este un teren viran, care de-a lungul timpului a devenit o groapă. Administrația locală din Șicula a ajuns la concluzia că poziția poate fi exploatată și a trecut la acțiune. Terenul în suprafață de 1618 metri pătrați va fi scos la licitație și concesionat. „Am emis caietul de sarcini pentru acel teren, unde dorim să se facă o stație de distribuție carburanți", spune primarul Mircea Radița. Până acum trei firme sunt interesate în a investi la Șicula. În prezent aici nu există nici o benzinărie, de aceea o astfel de unitate va fi utilă. În plus se vor mai asigura, într-o primă fază și 5 locuri de muncă.

G. C.

Cronica măruntă

● Trei șoferi au reușit să înverzească fiolele polițiștilor și au fost retrogradați până la statutul de pieton pentru următoarele 90 de zile: **Turi Gavril** din Pecica, **Bacoș Pavel** din Vladimirescu și **Toader Aurel** din Arad, acesta din urmă având venerabila vârstă de... 71 de ani.

● Inspectoratul Județean de Protecție Civilă (IJPC) Arad a primit din partea Fundației Germane THW un autoturism Fiat Tempo. Colonelul Marcel Lucaciu, șeful IJPC Arad, ne-a declarat că mașina va fi echipată cu o serie de instrumente și destinată intervenției la accidente chimice.

● La Sântana, servicile firmei care oferă programe TV prin cablu continuă să fie sub orice critică. Emisia se dereglează din senin, ba apărând tot felul de purici, ba imaginea dispărând pur și simplu cu totul. Când astfel de disfuncționalități se produc în timpul unui meci de fotbal sau sau final de film, vă dați seama că pe abonați îi apucă damblaua.

● Guvernanții de la București continuă să priveze județul nostru de alocarea unor fonduri financiare importante care ni s-ar cuveni. Ei ignoră pur și simplu faptul că județul nostru este unul dintre cei mai mari colectori la bugetul de stat, iar la rectificările bugetare suntem lăsați mereu la coadă. Cu alte cuvinte, dați banii la București că știu ei cum să-i împartă. Doar cine împarte...

● Milogii surprinși de către gardienii publici cerșind pe străzile Aradului au fost sancționați drastic. **Radu Vasile** din Ploiești a fost prins, zilele trecute, în timpul „acțiunii" de trei ori. Astfel că i-au fost întocmite trei procese verbale, fiecare dintre acestea cu sume cuprinse între 400 și un milion de lei. Două procese verbale, cu aceeași sumă, i-au fost întocmite și lui **Marcel Subțirelu** din Piatra Neamț: Au mai fost sancționați cu amenzi cuprinse între 400 de mii de lei și un milion de lei: **Ioan Corboi** din Arad și **Covaci Lucreția**. Femeia își punea fiica, minoră, să cerșească în zona U.T.A..

● Cei care nu au aflat încă, pentru a nu păți la fel ca **Simona Buhuială**, ar trebui să știe că gardienii publici au dreptul să legitimeze orice persoană, aflată într-un loc public. Simona Buhuială a refuzat să le dea gardienilor date despre identitatea sa, fapt care a costat-o cam scump. A fost sancționată cu un milion de lei!

● **Mihai Chira, Stanca Adrian, Florin Dolha, Sorin Silaghi, Nicolae Curta** și **Roxin Florian** au confundat trotuarul cu strada. Aceștia au fost prinși de către gardieni circulând cu bicicletele pe... trotuar. „Distracția" i-a costat... amenzi între 150 de mii și 450 de mii de lei!

● Perioada de depunere a actelor necesare pentru ordonanța 72 / 2003, privind subvenția în valoare de două milioane de lei pentru agricultorii care dețin până la 5 ha pământ agricol, s-a prelungit până la data de 1 octombrie a.c. De asemenea, proiectul de lege s-a extins și la asociațiile agricole fără personalitate juridică.

● Prefectura a fost ieri gazda unei conferințe de presă la care a fost invitat Dan Slavici, nepotul marelui om de cultură Ioan Slavici. Întâlnirea a avut ca temă de dezbatere demersurile făcute de oficialitățile arădene pentru aducerea rămășițelor pământești ale scriitorului în satul natal.

Delegația provinciei Hainan s-a întâlnit cu oamenii de afaceri arădeni

Președintele Consiliului Județean Arad, **Caius Parpală**, s-a întâlnit ieri dimineață cu membrii delegației chineze din provincia Hainan, condusă de **Cai Changsong**, președintele onorific al Asociației de Prietenie cu Străinătatea.

Delegația mai cuprinde reprezentanți ai administrației provinciei în domeniul relațiilor externe, în domeniul turistic și agricol și oameni de afaceri.

După primirea oficială, membrii delegației au avut o întâlnire cu oamenii de afaceri arădeni, în vederea dezvoltării unor proiecte comune. Au dat curs invitației reprezentanți ai Terminalului Cargo, Zonei Libere Curtici Arad, Camerei de Comerț, Industrie și Agricultură și a câtorva firme de turism din municipiu.

„Sunt pentru prima oară în Arad, dar provinciile noastre sunt înfrățite încă din 2000. Prin această întâlnire, dorim să promovăm schimburile și cooperările substanțiale. Sper să nu rămânem doar la stadiul de discuții și să punem la cale proiecte comune", a subliniat conducătorul delegației.

Delegația a mai vizitat parcul industrial de la Chișineu Criș, unități industriale cu profil agricol și stațiunea Moneasa.

S. Ambruș

Foto: Șt. Matyaș

Manifestări de comemorare a eroilor

Duminică, 21 septembrie, la Monumentul Eroilor de la Păuliș și Cimitirul Radna din județul Arad, vor avea loc manifestări de comemorare a eroilor căzuți în cel de al doilea Război Mondial pentru eliberarea teritoriilor românești.

La acest eveniment participă **Petru Șerban Mihăilescu**, ministru pentru Coordonarea Secretariatului General al Guvernului.

Programul manifestărilor în județ:

Ora 9,15-9,45 - Depuneri de coroane la Cimitirul Radna - Protocol militar, cuvântări oficialități;

Ora 9,45-10,00 - Deplasare la Unitatea Militară Radna (pe jos);

Ora 10,00-11,15 - Întâlnirea la Unitatea Militară Radna;

● Întâlnirea d-lui ministru Șerban Mihăilescu cu veteranii de război, colegii de școală militară, foști profesori ● Vizitarea sălii tradițiilor de luptă; ● Înmânarea medaliilor și diplomelor pentru veteranii de război din „Detașamentul Păuliș".

Ora 11,15-11,30 - Deplasarea participanților la Păuliș, la Biserica Ortodoxă (cu autobuze, coloană oficială);

Ora 11,30-12,00 - Parastas de pomenire a eroilor la Biserica Ortodoxă din Păuliș, cu participarea domnului ministru;

Ora 12,00-12,30 - Deplasare la Păuliș la Monumentul Eroilor (cu autobuze, coloana oficială);

Ora 12,30-13,45 - Manifestări pentru evocarea eroilor la Monumentul Eroilor de la Păuliș: ● Slujbă religioasă; Cuvântări oficialități; ● Înmânarea medaliilor și diplomelor pentru ceilalți participanți; ● Depuneri de coroane de flori, iar în final Corul veteranilor va susține un program de cântece patriotice.

La Arad

Ora 8,45 - depunere de coroane la Monumentul Eroilor (Piața Avram Iancu); **ora 9,45** - depunere de coroane la Crucea Martirilor (Parcul Eminescu); **ora 10,30** - depunere de coroane la cimitirul Pomenirea.

Pastorul dr. Constantin Chisăliță

Mesager al românilor în SUA

Se pare că din însărcinarea unor forțe politice, pastorul dr. Constantin Chisăliță se află în SUA pentru a lua legătura cu mai mulți congresmani americani și cu comunitățile românești din mai multe state.

Din câte ne-a relatat, vizita urmărește stabilirea unor legături între politicieni români și americani, cât și organizarea Zilei Naționale a României de la 1 Decembrie, în SUA. Cu acest prilej, oameni politici din SUA vor invita politicieni din România pentru a sărbători împreună și a contribui la întărirea relațiilor dintre cele două popoare.

D. I.

Precizare

În conformitate cu Programul Administrației Prezidențiale, la vizita oficială în Ungaria, am fost singurul invitat special al președintelui Ion Iliescu din Arad.

Prof. univ. dr. Aurel Ardelean

Conferință de presă la PSD

Dorel Popa nu implică partidul în procesele pe care le va avea cu liberalii

Prim-vicepreședintele PSD Arad, Avram Crăciun și președintele Consiliului Județean Caius Parpală, vicepreședinte al PSD, alături de care s-a aflat secretarul executiv Rodica Borza, au susținut ieri o conferință de presă la sediul partidului. Totuși, în ciuda funcțiilor deținute de fiecare, Rodica Borza a fost cea care a prezentat subiectele mai incitante. Și anume că PSD se află pe locul întâi în preferințele electoratului arădean - conform unui sondaj de opinie CURS -, dar mai ales că, a făcut precizarea, președintele filialei județene PSD i-a acționat pe unii dintre liderii liberali în judecată, în nume propriu, fără nici o legătură cu partidul de guvernământ. În privința acestui ultim aspect, Rodica Borza a precizat, în fața presei arădene, că Dorel Popa, ca persoană, a dorit, acționându-i în judecată pe unii dintre liberali, să le dea ocazia să dovedească că ceea ce susțin, că dumnealui ar fi corupt, este real. Lăsând la o parte poziția președintelui PSD - care, dealtfel, n-a fost prezent la conferință fiind plecat la Cluj - Rodica Borza, în nume personal, a spus, ferindu-se să dea numele liberalilor care au fost dați în judecată de Dorel Popa, că declarațiile acestora sunt irresponsabile. **„Ar fi trebuit să fie declarații personale, nu în numele partidului. Trebuia să se pondereze în ceea ce spun. Nu cred că partidul, adică PNL, trebuia să fie implicat. Deci, acei liberali care au spus ceea ce au spus, nu trebuia să se ascundă sub numele partidului"** a mai spus Rodica Borza.

Vicepreședintele Caius Parpală n-a mai auzit declarațiile secretarului executiv Rodica Borza, prezentate mai sus și făcute în final, deoarece s-a grăbit să plece imediat după ce a anunțat că în aceste zile o delegație dintr-o provincie a Chinei se află în vizită în județ, scopul fiind acela de identificare a problemelor și a domeniilor în care se poate colabora, provincia fiind înfrățită cu Aradul.

Cât despre senatorul Avram Crăciun, acesta ne-a prezentat - a nu știm câta oară! - îndatoririle parlamentarilor și ne-a mai promis că autostrada va trece prin Arad.

Alin Olteanu

La fel de neserioși

Accente

Nu știu, și nici nu are vreo importanță, dacă a trecut mai mult de o săptămână de când, în spațiul acesta de ziar, abordam un fenomen sau, mai potrivit, o epidemie care ne bântuie de 14 ani, dar mai cu seamă de când guvernează Cabinetul Năstase - neseriozitate în luarea și respectarea unor decizii, care ulterior primesc caracter de hotărâre, ordonanță sau lege. Neașteptat de repede avem o nouă probă în acest sens. De curând, Guvernul luase decizia ca, din 2004, să introducă o nouă formulă de impozitare - cota unică de 23 la sută. Ministrul Finanțelor, Mihai Tănăsescu, a ieșit pe toate posturile de televiziune ca să explice, cu vădită satisfacție profesională, avantajele acestui sistem, cum va funcționa mecanismul, precum și faptul că acesta va funcționa în beneficiul salariaților etc. Ei, ne-am zis, uite că se mai gândește câte ceva în domeniul finanțelor, ca să ne modernizăm și noi, iar românilor o să li se ia un pic din povara care îi cocoșează.

Nici n-am apucat să ne obișnuim cu ideea cotei unice de impozitare că, iată, ce-am vorbit (hotărât) ieri nu mai este (a câta oară?) valabil astăzi. A fost suficientă o întâlnire „cap la cap" Iliescu-Năstase ca totul să se anuleze. Sau să se amâne sine die. De ce se amână? Oficial, ni se spune că trebuie să fie obișnuite sindicatele cu acest gând. Neoficial, presupunem, este vorba de încă o manifestare a sindromului „teama electorală". Altfel spus, Iliescu și Năstase au frică de eventualele reacții imprevizibile ale salariaților și patronilor în preajma alegerilor. Nu înțelegem această teamă. Și nici nu este firească. Normal ar fi ca PSD să fie mai interesat de soarta țării, a populației, decât de propria-i soartă. Normal ar fi, de asemenea, să primeze conștiința datoriei - întâi țara, apoi partidul. Dar uite că nu este așa. Pentru a nu știu câta oară (începând cu Protocolul cu UDMR și până la această ultimă decizie dintr-o suită de măsuri populiste) PSD ne arată că iubește mai curând puterea, că se iubește pe sine mai mult decât iubește țara.

Accente

Ca să conchidem, am crezut mult în guvernarea Năstase, în primele luni, dar pe măsură ce trece vremea acest guvern ne convinge că nu știe ce vrea, că ce spune astăzi nu mai este valabil mâine - ceea ce înseamnă că este în derută și că și-a pierdut luciditatea. Trebuie totodată să recunoaștem că și Ion Iliescu este răspunzător pentru deruta Guvernului. Prea îl zăpăcește pe premier, prea se implică și de prea multe ori spune „Nu!". Una peste alta, totul este un infinit exercițiu de neseriozitate.

Tristan Mihuța

Patru partide

☛ (Urmare din pagina 1)

Deziluzii puternice trebuie să trăiască umaniștii cu numai 2 la sută din totalul opțiunilor, cu mult sub așteptările investite. Se vede că aducerea cu tam-tam de noi membri în partid nu a asigurat saltul preconizat de strategii PUR. Și mai dezastruos stau țărăniștii. Cu numai 1 la sută, mai au puțin și reintră în istorie, de astă dată pentru totdeauna, așa cum am avut inspirația să le prezic în urmă cu un deceniu și mai bine când se păruiau și se încăierau cu dușmanii ori de câte ori era vorba de acapararea unor afaceri profitabile. Electoratul țărănist s-a orientat - mai mult ca sigur - spre PNL, singurul partid cu ideologie de centru-dreapta, capabil să se impună pe scena politică românească.

Interesant este și clasamentul forțelor politice arădene la alegerile locale pentru Consiliul Local. Primul loc în județul nostru ar fi ocupat tot de către PSD cu 38 de procente, urmat de PNL cu 18 procente, PRM cu 16 procente și PD cu 14 procente. Ar mai obține UDMR 5 la sută, PUR 3 la sută și câte 1 la sută PNȚCD, PAP și alt partid. La locale, 3 la sută dintre alegători ar merge - spre deosebire de generale - cu independenții. Observăm și aici că PSD obține aproape aceleași procente ca și la parlamentare, în timp ce PNL pierde 4 procente, din care trei merg la PD. România Mare are un nucleu dur de 16 la sută, imposibil de urnit din loc. Ceilalți nu contează decât eventual dacă își unesc forțele într-o alianță largă. Cine îi poate vedea în jurul aceleiași mese pe unguri și umaniști după toate confruntările pe probleme de statui și monumente? Nici pe țărăniști nu îi mai putem așeza prea aproape de ungurii care nu vor parc al reconcilierii dintre generalii lor pașoptiști și unioniștii noștri de la 1 Decembrie 1918.

Raportul de forțe dintre cele patru partide se menține la alegerile prezidențiale, unde Adrian Năstase conduce cu 40 la sută, urmat de Theodor Stolojan cu 25 la sută, Corneliu Vadim Tudor cu 18 la sută și Traian Băsescu cu 10 la sută. Au mai intrat în calcul fostul președinte Emil Constantinescu agreat de 2 la sută dintre votanții arădeni și Ministrul de Externe Mircea Geoană cu un procent.

Acesta este raportul forțelor politice din județul Arad în vara acestui an. Pentru viitoarele alegeri este previzibilă, din punctul nostru de vedere, o scădere a popularității PSD de la 38-39 la sută în prezent, la 30-32 la sută la alegerile de anul viitor.

PUR Arad acuză PSD că are poziții antiromânești

Într-un comunicat trimis pe adresa redacției noastre, biroul de presă al filialei arădene a PUR răspunde la unele dintre declarațiile unor membri PSD cu privire la formațiunea condusă de Dan Voiculescu.

Iată textul comunicatului, precizându-vă că noi nu-l vom comenta, lăsându-vă pe dumneavoastră, cititorii noștri, să o faceți: **„Filiala județeană Arad a Partidului Umanist din România social-liberal a fost printre primele din țară care a semnat protocolul de colaborare cu Partidul Social Democrat și prima care a renunțat unilateral la el. La vremea respectivă, Biroul Executiv Județean Arad al PUR social-liberal a luat această hotărâre crezând în bunele intenții afișate de PSD și având convingerea că este necesară o conjugare a eforturilor constructive la nivelul județului nostru. Nu ne pot acuza de incorectitudine, am făcut acest pas contrar voinței unor lideri din județ care, ulterior, respectând hotărârea Biroului Executiv Județean, au sprijinit inițiativele aleșilor PSD, discreditându-se de multe ori în ochii propriului electorat. Nu am solicitat funcții de conducere la nivelul municipiului sau județului, fiindcă știam că oricum nu le primim, nefiind suficiente nici pentru ei, motiv care a generat interminabile și jenante certuri în interiorul conducerii pesediste locale. Nerespectarea angajamentelor, aroganța și hotărârile antiromânești ale liderilor PSD Arad ne-au determinat să rupem protocolul la doar câteva luni de la semnare. După hotărârea de rupere a protocolului la nivel național, constatăm o creștere a interesului multor cetățeni pentru PUR și un fapt demn de remarcat: nici un lider de organizație și nici un membru PUR din județul Arad nu a părăsit partidul, deși au fost destule încercări de racolare".**

Captură de ceasuri și muniție

Pornind de la o sesizare, polițiștii arădeni au găsit - cu ocazia unei percheziții - 1.500 de ceasuri electronice, două pistoale și muniția aferentă la domiciliul unui arădean cu dublă cetățenie (română și germană).

Lui ***Gerhardt Stipler*** i s-a întocmit dosar penal, iar bunurile au fost confiscate.

D. S.

Rectificarea bugetară a adus prea puțini bani în visteriile primăriilor

Consilierii județeni și-au dat joi acceptul pentru repartizarea brumei de bani primită de la Guvern și a altor sume provenite din veniturile CJA, către localitățile arădene. Pe bună dreptate, mai mulți consilieri s-au arătat nemulțumiți de banii pe care Aradul i-a primit de la centru, mult sub necesarul de peste 300 de miliarde. Cum vinovați nu se găsesc, singura speranță a comunităților locale rămâne o nouă rectificare bugetară, care va avea loc în luna noiembrie.

Situații speciale

Cinci comune beneficiază de un așa zis bonus, provenit din cota de 17%, aflată la dispoziția Consiliului Județean. La Bata s-au alocat 200 de milioane de lei, sumă care asigură parțial începerea lucrărilor de reabilitare a școlii; Primăria Cermei a primit 312 milioane pentru a răscumpăra un imobil revendicat și câștigat de fostul proprietar; Felnacul beneficiază, la rându-i, de un plus de 100 de milioane de lei pentru acoperirea unui gol de resurse cauzat de nerealizarea veniturile estimate; la Păuliș au fost necesare încă 500 de milioane pentru repararea Monumentului Eroilor; iar Semlacul va trebui să repare cu 200 de milioane de lei, instituțiile de învățământ afectate de furtuna din vara acestui an.

Alte sume importante s-au repartizat pentru susținerea unităților medico-sociale din Ineu, Lipova, Gurahonț, Săvârșin. În funcție de numărul de angajați și numărul de paturi unitățile sanitare au primit între 300 și 500 de milioane de lei.

Alte trei consilii locale - Moneasa, Ignești și Șiștarovăț - au fost ajutate cu sume cuprinse între 50 și 80 de milioane, pentru a le asigura funcționalitatea.

Primăria Arad contestă împărțirea banilor

Pentru a acoperi măcar parțial golul lăsat în bugetele locale în urma retragerii impozitului pe terenul agricol, Consiliul Județean Arad a împărțit suma de 7,9 miliarde de lei, reprezentând 50 la sută din sumele defalcate din impozitul pe venit.

În funcție de „gaura" din buget a fiecărei localități, banii au fost împărțiți în așa fel încât să acopere 22% din încasările estimate la impozitul pe terenul agricol.

Primăria Municipiului Arad a solicitat CJA întreaga sumă de 7,9 miliarde lei împărțită la localități, bani care ar fi fost repartizați pentru subvenționarea energiei termice. Cum consilierii județeni au respins cererea, Primăria a depus o contestație, la care Caius Parpală, președintele CJA, a oferit următorul răspuns: **„Pentru energia termică, Primăria are nevoie de 96 de miliarde de lei, astfel că cele 7,9 miliarde nu înseamnă aproape nimic în economia situației. Am hotărât că e mai bine să împărțim suma între localități, unde și câteva zeci de milioane sunt de un real folos."**

Atac la președinte

Dan Ivan, fostul președinte al CJA, n-a scăpat ocazia de a-și manifesta nemulțumirea pentru banii mult prea puțini oferiți Aradului. Domnia sa a mai ținut să menționeze că nu doar prefectul Dan Ungureanu și primarul Dorel Popa sunt vinovați pentru acest lucru, așa cum a apărut în presa locală, ci și alte persoane cu funcție de conducere, cu referire directă la Caius Parpală, actualul președinte al CJ, care n-au bătut mai des la ușile Guvernului.

Sorina Ambruș

Săptămâna viitoare, la Arad, 400 de ortopezi din țară și străinătate

Manifestare de prestigiu pentru ortopedia românească

Săptămâna viitoare, Aradul va fi gazda unei manifestări de o mare însemnătate pentru lumea medicală românească și nu numai. Între 24 - 26 septembrie, în orașul nostru se va desfășura al zecelea Congres Național de Ortopedie și Traumatologie al Societății Române de Ortopedie și Traumatologie SOROT, eveniment la care vor participa peste 400 de persoane, medici ortopezi din țară și străinătate. Despre această manifestare am discutat cu șeful Clinicii de Ortopedie și Traumatologie din cadrul Spitalului Clinic Județean Arad, prof. univ. dr. Alexandru Pop, care din 2001 deține și funcția de președinte SOROT.

- De ce a fost ales Aradul pentru desfășurarea acestui congres?

- Alegerea Aradului drept gazdă a acestei manifestări reprezintă o recunoaștere a contribuției noastre la dezvoltarea specialității și la promovarea activităților Societății Române de Ortopedie și Traumatologie. Întâmplarea face la evenimentele fericite să fie legate de orașul nostru. În 1990 tot la Arad s-au pus bazele organizatorice ale societății noastre, alcătuită după modelul societăților similare din țările occidentale. Societatea Română de Ortopedie ființează încă din 1932 și a funcționat și în vremea comunismului, bineînțeles sub rigorile orânduirii respective, iar în 1990 s-au pus bazele noii societăți, SOROT. Acum, în calitatea mea de președinte SOROT, am avut cinstea de a organiza acest congres, aniversar, al SOROT.

- Unde se vor desfășura lucrările congresului?

- Lucrările, în marea lor majoritate, se vor desfășura în Hotelul Continental, care are toate facilitățile, săli de conferințe și tot ce e necesar pentru buna desfășurare a congresului. Momentele solemne le vom desfășura în Palatul Cultural și în sala Teatrului de Stat. Două momente mi se par semnificative pentru desfășurarea congresului. Primul este Forumul EFORT, care se va desfășura în limba engleză, în ultima zi a congresului. EFORT este Federația Societății Europene de Ortopedie și Traumatologie, este - ca să zic așa - Uniunea Europeană a ortopezilor. Noi am avut cinstea să fim printre membrii fondatori ai acestui forum; împreună cu Ungaria, am fost singurele țări fost comuniste acceptate încă din 1991 printre membrii fondatori. Acum, la Arad se organizează primul Forum EFORT din Europa Centrală și de Est, ce reprezintă un alt prilej de mândrie pentru noi. Un alt moment semnificativ este seminarul dedicat Registrului Național de Proteze, de asemenea o premieră românească. Acest Registru e un fel de recensământ al tututror protezelor implantate în România, un registru electronic, bineînțeles. Sunt câteva momente care fac ca acest congres aniversar să devină o manifestare de prestigiu pentru ortopedia românească.

- Ce ne puteți spune despre participanți?

- Vor fi prezente, la Arad, nume de marcă în domeniu. Astfel, președintele Societății Europene de Ortopedie, profesorul N. Bohler din Austria, profesorul Schweger din Viena, profesorul J. Saunier din Elveția, a căror prezență va onora această manifestare. Desigur, vom avea foarte mulți invitați străini, din Belgia, Spania, Italia, Grecia, Rusia. Ungaria va avea cea mai numeroasă delegație, vor veni oameni din clinicile din Budapesta, Debrecen, Szegedin, cu care colaborăm foarte bine. Sigur, vor fi prezenți și mulți participanți români, care vor veni cu foarte multe comunicări. Am dat prioritate tinerilor ortopezi, care își vor expune experiența, fiindcă e important să se obișnuiască cu atmosfera unor manifestări internaționale. În finalul congresului va avea loc ședința solemnă a SOROT, în care eu voi preda președinția societății profesorului Mircă din București.

- Care vor fi temele congresului?

- Vor fi abordate două din cele mai importante preocupări ale specialității noastre, și anume „endoprotezarea șoldului", ce marchează 30 de ani de la implantarea primelor proteze în România, și „fracturile regiunii genunchiului", tot mai frecvente în viața modernă. Va fi și o secțiune în care vor fi expuse comunicări din toate domeniile ortopediei și traumatologiei.

- Câți membri are, la ora actuală, SOROT?

- SOROT are acum 540 de membri. Suntem, zic eu, bine organizați. Pe lângă congresele pe care le organizăm din doi în doi ani avem și consfătuiri naționale, ce au loc în anii intermediari, adică într-un an congres, în anul următor conferință națională. Bineînțeles, participăm la numeroase evenimente peste granițe.

❖❖❖

Al 10-lea Congres Național de Ortopedie și Traumatologie se desfășoară sub patronajul Universității de Vest „Vasile Goldiș" care este coorganizator împreună cu SOROT, în colaborare cu Primăria Arad, Spitalul Județean, Asociația Medicală Română. Au sprijinit, de asemenea, organizarea congresului, Prefectura, Consiliul Județean, mai multe firme arădene.

Gerlinde Knap

„Aceşti oameni sunt ai noştri"

acesta este „motorul" faptelor caritabile de la SERVICIUL DE AJUTOR MALTEZ de la DOROBANȚI

În satul Dorobanți, există oameni care, în zbaterile cotidiene din vremurile pe care le trăim, își dedică viața altora, cu care soarta a fost mai puțin blândă. Cei doi oameni inimoși se numesc **Bella și Olga Almasi**. Ei își desfășoară actele caritabile sub umbrela **Serviciului de Ajutor Maltez**, înființat în România în anul 1991. Scopul prim al Serviciului este împărțirea de ajutoare umanitare din Germania. **„Dar noi am dorit să facem ceva în plus"**, ne spune dna Almasi. Astfel, în august 1995, s-a început ridicarea unui sediu nou, la Dorobanți. Amenajat cu bun gust, dotat cu tot ce e necesar, sediul avea să devină un sprijin real pentru persoane cu nevoi speciale.

În prezent, Serviciului de Ajutor Maltez se implică în trei proiecte sociale. Unul este destinat pensionarilor, mai ales celor care au pensii mici, sau sunt izolați socail, sau sunt loviți de boală. Serviciul le oferă mâncare gratuită, îngrijiri medicale, sfaturi juridice, sprijin în munca de menaj. În această situație sunt 50 de vârstnici din localitate.

Tot pentru vârstnici, Serviciului de Ajutor Maltez funcționează și ca centru de zi. Persoanele de vârsta a III-a, care se mai pot deplasa, vin aici și au parte de programe culturale, de terapii, de o masă caldă. Iarna, dacă vremea e prea aspră și în case nu au căldură, sunt și găzduiți la sediul Serviciului pe o perioadă mai lungă.

Cel de-al treilea proiect este legat de persoanele cu handicap locomotor, internate pe viață aici. **„80% din ei sunt cazuri sociale"**, ne spune d-na Olga Almasi. Lor le sunt destinate 2 pavilioane cu 22 de camere și 18 băi. În prezent sunt internate 38

de persoane (din toată țara), însă lista de așteptare este mult mai lungă. Pentru îngrijirea acestora, Serviciului de Ajutor Maltez dispune de personal adecvat, format din asistente medicale, asistenți sociali, medici. Pentru 80% din interni, totul este gratuit. Doar 11 dintre ei plătesc lunar costul internării.

În privința bugetului așezământului, lucrurile nu stau tocmai roz. Anual primesc de la Ministerul Muncii 4 miliarde de lei. Însă, din câte am avut prilejul să observăm în vizita noastră la Dorobanți, soții Almasi sunt niște luptători. Din sponsorizări, din diverse alte activități, ei reușesc să o scoată la capăt. Mai mult - la toate proiectele deja menționate, se adaugă și mesele gratuite și hainele pe care le dau unor copii defavorizați, ca să aibă condiții să meargă la grădiniță sau la școală, să se integreze și să nu devină mai târziu cazuri sociale.

Ca și când toate acestea nu ar fi de ajuns, coordonatorii stabilimentului și-au propus să construiască o bază acoperită de tratament, cu baie geotermală, sală de fitness, atât pentru interni, cât și pentru oricine vrea să beneficieze de ea.

Curajul social al acestor oameni poate părea inexplicabil. Însă explicația lor este atât de simplă... Ea se află în credința că **„Acești oameni sunt ai noștri, deși nimeni nu pare că mai are nevoie de ei"**.

Cătălina Latu
Foto: V. Musca

În domeniul protecției persoanelor cu handicap,

Bună colaborare între instituțiile de stat și fundațiile arădene

Zilele trecute, Aradul a primit vizita Luminiței Gheorghiu, vicepre-ședinte al Autorității Naționale pentru Persoanele cu Handicap. Aceasta s-a întâlnit cu instituțiile locale și județene implicate în protecția persoanelor cu handicap, dar și cu fundațiile arădene ce activează în acest domeniu, cărora le-a prezentat noile direcții în care se va acționa pentru implementarea strategiei din domeniul persoanelor cu handicap. Gheorghiu a vorbit despre noul Cod Fiscal, care va cuprinde anumite facilități pentru produsele realizate de către persoanele cu handicap și pentru societățile care angajează persoane cu handicap. De asemenea, Luminița Gheorghiu a prezentat inițiativa ANPH de a deschide farmacii de tip economat, care să deservească persoane cu handicap punând la dispoziția acestora medicamente în funcție de dizabilitate. Un alt aspect punctat de vicepre-ședintele ANPH este intenția achiziționării unor mijloace de transport în comun prevăzute cu sisteme de acces pentru persoanele în fotolii rulante.

Vicepreședintele ANHP a mai anunțat că au fost făcute demersurile necesare pentru ca în bugetul pe anul 2004 să existe un capitol separat care să prevadă finanțarea unor cheltuieli de tipul „amenajare accesibilități" sau „achiziționare proteze".

Pe lângă discuțiile purtate cu autoritățile locale și județene și ONG-urile arădene, prezența în județul nostru a Luminiței Gheorghiu a însemnat și vizitarea unor cămine sau centre din municipiu și județ, astfel: Centrul HIV, Centrul de integrare socio - profesională, Centrul de zi pentru vârstnici din cartierul A. Vlaicu, Centrul de îngrijire și asistență Lipova, Căminul Dorobanți.

Luminița Gheorghiu a remarcat buna colaborare care există între instituțiile locale și cele județene și fundațiile arădene, în domeniul protecției persoanelor cu handicap. De altfel, în strategia națională se pune foarte mare accent pe parteneriate între ONG-uri și instituțiile de stat.

Pentru cei interesați, anunțăm, pe această cale, care este noua locație a Comisiei Superioare de Expertiză Medicală pentru Persoane cu Handicap, cea care va rezolva contestațiile persoanelor cu handicap privind încadrarea în grad de handicap: București, Calea Griviței nr. 210, sector I. În același sediu va funcționa și o linie Telverde, prin intermediul căreia cei interesați pot primi informații referitoare la sistemul de protecție a persoanei cu handicap.

Din datele Inspecției Regionale Arad, în județul Arad sunt 5989 de persoane cu handicap, din care 1632 sunt nevăzători.

G. Knap

La Aeroportul Arad

Cursele externe - sub semnul întrebării

În încheierea ședinței a Consiliului Județean desfășurată la mijlocul săptămânii, consilierul Dan Ivan i-a cerut explicații președintelui Caius Parpală despre pericolul ca Aeroportul Arad să piardă și cursele externe care au mai rămas, cu începere de la 1 octombrie a.c.

„Încet-încet, vom ajunge să închidem aeroportul, în care de-a lungul timpului am băgat atâția bani. Știu din surse sigure că vom pierde toate cursele externe, la fel cum s-a întâmplat cu cele de Stuttgart și Verona", a afirmat dl. Ivan.

De cealaltă parte, Caius Parpală a ținut să informeze că deși există acest pericol, nu se va ajunge la anularea curselor respective. Domnia sa a mai precizat că o parte dintre cursele pierdute s-au desființat pentru că nu erau rentabile, dar acum nu se poate vorbi despre așa ceva.

Lucian Athanasiu, comandantul Aeroportului Internațional Arad, susține că nu cunoaște să existe astfel de intenții. **„Este adevărat că în perioada 1-28 octombrie, aeronava celor de la ClubAir, care efectuează cursele internaționale, va intra în reparații. Atât. Nu există nici un substrat aici, doar o întrerupere temporară."**

S. Ambruș

Concilierea prealabilă

Reglementată de art. 7201 - art. 72010 din Codul de procedură civilă, conciliere este obligatorie în toate procesele și cererile în materie comercială evaluabile în bani. Înainte de introducerea cererii de chemare în judecată în materie comercială, reclamantul trebuie să încerce soluționarea litigiului prin conciliere direct cu cealaltă parte. În acest scop, reclamantul va convoca partea adversă comunicându-i în scris pretențiile și temeiul legal precum și toate actele doveditoare pe care se sprijină.

În cazul convocării, este importantă producerea dovezii că aceasta a fost făcută. Se poate face fie prin scrisoare recomandată cu dovadă de primire, prin telegramă, fax ori înmânarea înscrisurilor sub semnătură de primire. Data convocării pentru conciliere nu se va fixa mai devreme de 15 zile de la data primirii actelor comunicate.

Rezultatul concilierii se consemnează într-un proces-verbal în care se arată pretențiile reciproce referitoare la obiectul litigiului și punctul de vedere al fiecărei părți. Înscrisul despre rezultatul concilierii ori în cazul în care pârâtul nu a dat curs convocării, dovada că de la data primirii acestei convocări au trecut 30 de zile, se anexează la cererea de chemare în judecată.

Tinerii juriști români - în reuniune științifică la Moneasa

Deși despre sezonul estival se poate vorbi deja la timpul trecut, stațiunea Moneasa continuă să fie solicitată la o capacitate maximă. În locul petrecerii concediilor, stațiunea a devenit în ultima perioadă preferată pentru desfășurarea conferințelor și întâlnirilor profesionale.

În aceste zile, stațiunea Moneasa găzduiește cea de VII-a reuniune științifică a Asociației Naționale a Tinerilor Juriști din România. La dezbaterile științifice, organizate în parteneriat cu Universitatea de Vest „Vasile Goldiș" Arad, sunt prezente cadre universitare de referință în domeniul juridic, magistrați, notari, funcționari din administrația publică locală și centrală, precum și studenți ai facultăților de Drept din întreaga țară.

Lucrările Reuniunii au fost inaugurate în prezența prefectului Dan Ungureanu, prefectul Aradului, a rectorului Universității de Vest „Vasile Goldiș", prof. univ. dr. Aurel Ardelean și a prof. univ. dr. Gheorghe Nistoreanu, președintele Asociației Naționale a Tinerilor Juriști din România (A.N.T.J.R.), aceștia apreciind modul în care organizatorii au cooptat la aceste seminarii pe cei mai de seamă reprezentanți din domeniul juridic.

Vor participa astfel la sesiunile științifice prof. univ. dr. doc. Vladimir Hanga, prof. univ. dr. Victor Duculescu, consilier parlamentar, membru al Acade-miei Central Europene de Științe și Arte, prof. univ. dr. Alexandru Țiclea, decanul Facultății de Drept „Spiru Haret" București, judecător la Curtea Supremă de Justiție, chestorul de poliție dr. Arion Țigănașu, directorul Direcției de Cercetări Penale din cadrul I.G.P., Marius Amzulescu, consilier pe probleme juridice în aparatul prezidențial, iar mai mulți studenți vor prezenta expuneri pe teme de larg interes.

În acest context, s-a desfășurat joi dimineață o primă ședință pe tema integrării europene a instituțiilor juridice ale statului de drept, în care prof. univ. dr. Victor Duculescu a făcut o amplă radiografie a situației țării noastre din perspectiva aderării la structurile europene. Au fost evidențiați principalii factori de responsabilitate, accentuându-se, totodată, asupra rolului pe care îl au în acest proces întâlnirile de acest fel.

După prezentarea referatelor pe această temă de către studenți, după amiaza zilei a fost consacrată discuțiilor referitoare la pu-nerea în practică a prevederilor noului Cod al muncii. Prelegerile au fost susținute de prof. univ. dr. Alexandru Țiclea, unul dintre cei mai mari specialiști în domeniul dreptului muncii.

Lucrările au continuat și ieri pe tema reformei legislației penale în România, moderator fiind prof. univ. dr. Gheorghe Nistoreanu, iar după-amiaza lect. univ. dr. Vasile Ciocan, director al Direcției de Poliție de Frontieră Oradea a prezentat unele aspecte ale criminalității transfrontaliere.

După încheierea lucrărilor invitații au vizitat, ieri, orașul Arad și Grădina Botanică de la Macea.

Dan Roman

Carte Funciară

Ce se poate nota în CF

Notarea ca formă de înscriere în cartea funciară poate avea ca obiect consemnarea unor fapte și drepturi personale, a litigiilor referitoare la drepturile reale asupra imobilelor și alte înscrieri cu caracter provizoriu.

Pot fi notate în cartea funciară următoarele:

a) incapacitățile totale sau parțiale de exercițiu ale titularului dreptului real înscris

b) instituirea curatelei

c) modalitățile juridice ce afectează dreptul înscris în cartea funciară

d) arătarea de raporturi juridice cu o altă persoană de natură să afecteze regimul juridic al bunului nemișcător

e) arătarea oricărei acțiuni care dă caracterul de drept litigios unui drept real înscris în cartea funciară, a acțiunii de predare a înscrisului translativ sau constitutiv al dreptului ce urmează a se înscrie, a acțiunii de ieșire din indiviziune etc.

f) arătarea acțiunii pentru anularea hotărârii declarative de moarte a titularului de drept real înscris în cartea funciară.

g) arătarea situațiilor când se face urmărirea silită a imobilelor

h) interdicția de înstrăinare sau grevare a imobilului precum și modalitățile interdicției de strămutare sau grevare

i) contractul de locațiune sau cesiunea de venituri

j) dreptul de preempțiune

k) promisiunea stabilită prin convenție de a încheia un contract de înstrăinare cu privire la bunul imobil

l) sechestrul asigurător și judiciar

m) schimbarea rangului unei poteci

n) atacarea încheierii de înscriere în cartea funciară, cu apel și recurs

o) sentință declarativă de faliment

p) lucrările de expropriere a imobilului

q) orice alte fapte, drepturi personale sau acțiuni a căror notare este permisă de lege

Notarea se poate face, după caz, la cererea părților interesate, în temeiul actelor doveditoare, ori din oficiu, prin dispoziția instanțelor judecătorești, a organelor de urmărire penală sau a judecătorului de carte funciară (art. 40 din Legea nr 7/1996 a cadastrului și publicității imobiliare).

Cererea de înscriere trebuie obligatoriu să fie însoțită de actul doveditor al faptului care se cere notat.

Cât costă întârzierea?

Penalități la depășirea termenului de plată

În conformitate cu prevederile Ordonanței Guvernului nr. 61/2002 privind colectarea creanțelor bugetare, intrată în vigoare de la 1 ianuarie 2003, aprobată și modificată prin Legea nr. 79/2003, pentru neachitarea la termenul scadent a obligațiilor bugetare debitorii datorează dobânzi și penalități de întârziere. Dobânzile și penalitățile de întârziere datorate sunt cheltuieli nedeductibile la calculul profitului impozabil.

Foto: Șt. Malyas

Cuantumul dobânzilor datorate este stabilit de Hotărârea de Guvern nr. 1513/2002 potrivit căreia nivelul dobânzii datorate pentru neplata la termen a obligațiilor bugetare și pe prioada amânării sau eșalonării la plată a obligațiilor bugetare este de 0,06% pentru fiecare zi de întârziere sau zi calendaristică, după caz. Prevederile acestei hotărâri se aplică începând cu 1 ianuarie 2003.

În ce privește penalitățile de întârziere, articolul 14 din Ordonanța nr. 61/2002 prevede că plata cu întârziere a impozitelor, taxelor, contribuțiilor și a altor obligații bugetare, cu excepția dobânzilor, penalităților de orice fel și a amenzilor, se sancționează cu o penalitate de întârziere de 0,5% pentru fiecare lună și/sau pentru fiecare fracțiune de lună de întârziere, începând cu data de întâi a lunii următoare celei în care acestea aveau termen de plată. Conform aceluiași articol, penalitățile de întârziere se aplică cumulativ cu dobânzile.

Pe lângă dobânzile și penalitățile de întârziere anterior menționate, articolul 17 din Ordonanța nr. 61/2002 prevede că nevirarea, în termen de 30 de zile de la data scadenței, a sumelor datorate cu titlu de obligații bugetare calculate și reținute la sursă atrage sancționarea cu o penalitate de 10% din aceste sume a celui obligat să facă, potrivit legii, reținerea și virarea sumelor. Potrivit articolului 18, această sancțiune se aplică de către organele competente o singură dată pentru aceeași sumă reținută și nevirată, respectiv nereținută, dar aceasta nu înlătură obligația de plată a dobânzilor și a penalităților de întârziere, conform legii.

Poșta juridică

● Contestația datoriilor trebuie dovedită

Florian Țenț, din Arad, Calea A. Vlaicu, Bl. 21, et. 3, ap. 14 ne-a expediat o scrisoare „kilometrică" pentru a ne sesiza o problemă locativă. Sintetizând, din ce am înțeles, administratorul blocului în care a locuit până în luna octombrie 2002, i-ar fi „umflat" binișor cheltuielile aferente perioadei 01.04.1999-31.05.2000. „Ba, mai mult, pe luna octombrie 2001 m-a facturat cu suma de 4.860.000 lei, pe motivul că nu am avut contor", susține cititorul nostru.

Din rândurile scrise de dl. Țenț nu reiese dacă dânsul a și plătit sumele calculate „abuziv" de administratorul în cauză. Cert este că pentru sumele aferente perioadei 01.04.1999-31.05.2000, dacă nu le-a plătit, chiar fără să le conteste, a trecut termenul de 3 ani, fiind prescris dreptul asociației de a le mai solicita. Evident, numai dacă acest termen nu a fost întrerupt prin notificare scrisă către locatar. În acest caz termenul de 3 ani se calculează de la data primirii notificării. Pe de o parte. Pe de altă parte, dacă cititorul nostru consideră că i-au fost impuse la plată sume nedatorate, poate să le conteste, însă motivat cu probe concrete. Dincolo de toate acestea, dacă sumele invocate n-au fost plătite, nu locatarul ci asociația trebuie să facă demersuri, chiar pe calea instanței, să le recupereze. Abia atunci puteți să vă apărați, în instanță, cu probe scrise sau martori.

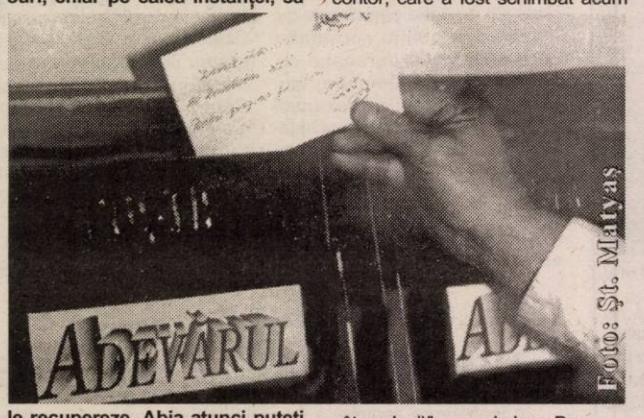

Foto: Șt. Malyas

● Drepturile veteranilor nu se moștenesc!

Din Bocsig, nr. 560, ne-a scris Ioan Bona, pensionar în vârstă de 68 de ani. Cititorul nostru susține că deși a „făcut actele pentru scutire de radio și TV" i-a fost încasată în plus, la plata curentului, suma de 350.000 lei, reprezentând abonamentul pentru mai multe luni. „Am mai fost avertizat că o să-mi trimită și o altă factură pentru nu știu ce (debranșare, branșare, schimbat contor, care a fost schimbat acum câteva luni)", ne scrie Ioan Bona.

Din scrisoarea primită de la Bocsig reiese că abonamentul radio-TV a fost inițial pe numele tatălui petentului nostru, care a decedat între timp. Fiind veteran de război acesta a fost scutit de la plata celor două taxe. Ulterior, odată cu includerea taxelor pe factura de energie electrică, scutirea nu a mai operat. Cu toate acestea cititorul nostru ar fi putut declara, pe propria răspundere, că refuză să plătească cele două taxe. Dacă nu a făcut-o și a plătit banii menționați în scrisoare, nu-i mai poate recupera. Cel puțin deocamdată, deoarece se vorbește tot mai mult de un proiect de lege care ar face posibilă returnarea sumelor percepute ilegal odată cu plata curentului.

● Restanțele vor fi plătite

Victor Balacteriu, profesor pensionar, domiciliat în satul Julița nr. 6 (com. Vărădia de Mureș) ne-a scris pentru a-și exprima nemulțumirea pentru faptul că nu și-a primit pensia din luna iunie 2003! „Și nici indemnizația lunară, conform Hotărârii 682/31.10.2002, ca basarabean refugiat din Hotin-Basarabia", susține Balacteriu.

Problema cititorului nostru din Julița este cunoscută la Casa Județeană de Pensii și a fost rezolvată chiar zilele trecute. „Luna aceasta când se vor face plățile aferente pensiei domnul Balacteriu va primi și banii pentru lunile restante", spune Mărioara Gozman, director adjunct la Casa Județeană de Pensii Arad.

Florin Truț

Schimbul de locuințe - cum procedăm?

O casă poate fi schimbată cu un apartament ori invers, un apartament mai mare pe unul mai mic, ori dimpotrivă. Pentru perfectarea schimbului este necesară încheierea unui contract de schimb de proprietate la un notar public. Ambele părți implicate în tranzacție trebuie să procure câte un extras de carte funciară și certificatul fiscal. Dacă imobilele schimbate au valori diferite, cel care schimbă imobilul cu valoare mai mare va primi și o sumă de bani (sultă). În cazul în care unul dintre imobile este ipotecat, este necesară obținerea acordului băncii la care acesta a fost lăsat în garanție. Cel care preia ipoteca trebuie, desigur, să demonstreze băncii că este solvabil.

În cazul unui schimb în care este implicat un apartament de bloc, pe lângă actele menționate proprietarul va trebui să obțină din partea administratorului o adeverință din care să rezulte că nu există datorii la plata întreținerii. Adeverința trebuie vizată de Primărie. În situația că există datorii la întreținere, contractul de schimb poate fi perfectat dacă noul proprietar se obligă, în fața notarului, să achite restanțele și penalitățile.

Terenurile

În cazul terenurilor, pentru încheierea contractelor de schimb de proprietate, pe lângă extrasul de CE și certificatul fiscal este necesar și certificatul de urbanism sau oferta de prempțiune dacă terenul este liber de sarcini și în extravilan. Dreptul de preempțiune îl au vecinii, co-proprietarii ori statul, în situația în care terenul este învecinat cu acesta (parcuri, clădiri publice). Dacă unul dintre vecini ori statul este interesat de ofertă, proprietarul terenului este obligat să-l vândă acestuia. În situația în care nimeni nu se declară interesat, după notificare, terenul poate fi schimbat.

În cazul terenurilor forestiere, statul are drept de preempțiune.

Actele necesare încheierii contractului de schimb vor fi obligatoriu în original. Onorariul cuvenit se calculează, funcție de proprietate, cu valoarea cea mai mare și se majorează cu 15 la sută.

D. S.

Penibil sau penal ?

An de an, pe ștrand s-au pierdut miliarde de lei

(Urmare din pagina 1)

Dezinteresul creează pagube de miliarde

Ștrandul Neptun este, fără îndoială, aducător de bani. La ce există acolo, la ora actuală, la ce era chiar și în urmă cu patru ani, Gospodărirea Comunală nu ar fi trebuit decât să urmărească atent ca tot românu' ce intră în acest spațiu să plătească bilet. Dacă s-ar fi făcut acest lucru, la miliardele care s-au încasat în acest an, ștrandul putea arăta de sute de ori mai bine decât în prezent. Din păcate, vechea conducere, și o spunem cu toată convingerea după datele primite de la compartimentul financiar-contabil al GCA, nu s-a preocupat de această problemă. Așa s-a ajuns ca, cifrele din 2000 și 2001 să se mărească de zece ori în acest an, iar Gospodărirea Comunală să facă investiții cum nu s-au făcut, poate, în zeci de ani.

În 2000-2001 pe ștrand au intrat doar 188.000 de persoane !?

Având în față analiza compartimentului financiar-contabil al GCA, rămâi (baruri, restaurante), în număr, la ora actuală, de 563. Calculând, pe parcursul a patru luni de zile, numărul de intrări al acestor angajați pe ștrand, rezultă 67.650 de vizite. Așadar, conform actelor contabile de la GCA, pe ștrand n-a intrat nimeni în anul 2000 ? Ba mai mult, dacă ar fi să ne luăm după acele date, unii angajați au mai și chiulit de la lucru, altfel nu ne explicăm cum de au intrat, pe ștrand, numai 66 de mii de vizitatori. Mai trebuie precizat că în același an, GCA a vândut doar 1200 de abonamente și 30 de mii de bilete, încasând 370 de milioane de lei. Cam puțin, totuși, având în vedere că și în 2000 au existat evenimente, și în 2000 sâmbăta era o aglomerație de nedescris pe ștrand, și în 2000 se puteau rupe 30.000 de bilete în trei seri.

Nici 2001 n-a stat cu mult mai bine, chiar dacă încasările au sărit la 885 de milioane, iar numărul de vizitatori la 122.000. În acel an, s-au vândut 47 de mii de bilete și 2500 de abonamente, ceea ce, ne scuzați, e de domeniul desenelor animate. Chiar așa, numai 50 de mii de arădeni au fost pe ștrand, în 120 de seri, adică patru luni de sezon ? Mai precis, doar 416 clienți a avut ștrandul pe zi ? Adică un client la fiecare angajat de pe ștrand. Ba unii au mai și șomat, neavând pereche. E de-a dreptul penibil, dacă nu chiar penal...

SITUAȚIA VIZITATORILOR ȘI VENITURILOR AFERENTE
perioada 2000-2003

An	Bilete vândute buc./val.	Abonamente vândute buc./val. medie	Total bilete+ abonamente lei	Nr. vizitatori aprox.
2000	**30.000 buc.** 3000 lei = 30.000.000 5000 lei = 100.000.000	1.200 buc./200.000 lei = = 240.000.000	370.000.000	66.000
2001	**47.000 buc.** 5000 lei = 85.000.000 10.000 lei = 300.000.000	2.500 buc./200.000 lei = = 500.000.000	885.000.000	122.000
2002	**71.400 buc.** 10.000 lei = 214.000.000 15.000 lei = 750.000.000	4.600 buc./200.000 lei = = 920.000.000	1.884.000/000	806.000
2003	**445.000 buc.** 10.000 lei = 1.450.000.000 15.000 lei = 4.500.000.000	8.300 buc./200.000 lei = = 1.660.000.000	7.610.000.000	1.694.000

crucit, cum s-ar spune. Încasările Gospodăririi Comunale, din bilete și abonamente la ștrand, pe anul 2000, s-au ridicat la 370 de milioane de lei. La numărul de vizitatori, apare aproximativ 66 de mii, ceea ce stârnește râsul celui mai novice dintre arădeni. De ce? Am făcut un mic calcul, cu privire la angajații existenți pe ștrand, la agenții economici

Creșteri fantastice

În ultimii doi ani, creșterile de venit la GCA au cunoscut dimensiuni fantastice. Așa cum spuneam, ne îndoim că e vorba despre inovații manageriale, pentru că ștrandul nu s-a schimbat atât de radical, încât să aducă de 20 de ori mai mulți clienți sau bani. E vorba doar de cinste și s-a demonstrat, atât în 2002, cât mai ales anul acesta, ce înseamnă, într-adevăr, ștrandul Neptun. O contribuție la aceste îmbunătățiri și-au adus și mult contestatele aparate situate la intrările în ștrand, unde se poate vedea atât numărul de vizitatori, cât și încasările și unde nu prea se pot face șmecherii. Astfel, în condițiile în care abonamentele au rămas la 200 de mii de lei, cât erau și în 2000, și în 2001, iar bilete au crescut de la 3-5 mii (2000) sau 5-10 mii (2001), la 10-15 mii (2002-2003), încasările au săltat de zeci de ori. Astfel, numai la abonamente, pe 2002 s-au încasat 920 de milioane, iar în 2003 nu mai puțin de 1,6 miliarde de lei. E o diferență mult prea bătătoare la ochi, pentru ca organele de control să nu vadă ce se întâmplă. Așa cum la bilete, de la 30.000 de bucăți în 2000, s-a ajuns la o vânzare de 71.400 în 2002 și de (atenție!) 445.000 de bucăți în 2003. Ca să vorbim per total, de la 370 de milioane și 885 de milioane încasați în 2000-2001 de fosta conducere, acum s-a ajuns la ordinul miliardelor: 1,8 miliarde în 2002 și 7,6 miliarde în acest an, sperându-se să se ajungă la peste opt miliarde de lei.

E totuși o diferență strigătoare la cer, iar sumele credem noi, sunt edificatoare pentru modul cum a fost administrat banul public prin această societate. Unde mai pui că în acest an, ștrandul a avut 1,7 milioane de vizitatori, care nu au apărut peste noapte, brusc interesați de ceea ce se întâmplă aici. Ei au fost și în 2000, și în 2001, i-a văzut toată lumea. Doar că banii nu au mai ajuns în buzunarul GCA. Unde sunt acești bani, poate organele competente ne vor lămuri, odată și odată.

Ștrandul - în permanent profit

Modul de administrare al banilor s-a resfrânt și asupra imaginii ștrandului. Trebuie să recunoaștem că ceea ce s-a făcut în ultimul an pe ștrand nu se poate compara, poate, cu ultimii zece ani. Iar cifrele și aici vorbesc de la sine. În 2000, ștrandul a acumulat profit de 500 de milioane, așa cum de altfel s-a întâmplat în fiecare an, dovedindu-se că e o afacere rentabilă. În același an, s-au făcut investiții de 700 de milioane, în pavarea unor alei, căsuțe, branșament gaz și linie electrică. În 2001, însă, n-a mai rămas nici un leu pentru investiții. O fi vorba de cheltuieli cu campania electorală din 2000, o fi vorba de alte probleme, nu știm. Cert e că, în 2000 nu s-a investit la ștrand, poate și din această cauză profitul ajungând la 800 de milioane de lei. Un pas înainte, trebuie să recunoaștem, însă față de ce urma să se întâmple, e mai nimic. În 2002, s-a înregistrat un profit de 1,7 miliarde de lei, în condițiile în care s-au făcut investiții de 900 de milioane de lei. A fost un prim exemplu că se pot scoate bani și se pot face și investiții la ștrand. Astfel că, pentru acest an au fost realizate investiții de 6,7 miliarde de lei, iar cu toate acestea profitul s-a ridicat la 5,08 miliarde de lei. Unde au stat ascunse aceste sume până acum, numai fosta conducere a GCA poate explica. Orice arădean poate vedea că în acest an s-au pavat 3000 de metri pătrați de alei, s-au montat zeci de stâlpi de iluminat, s-au reparat toate bazinele și chiar și toboganul verde, care nu mai funcționa de ani de zile. S-a pavat întreaga parcare a ștrandului, adică alții 5000 mp și a fost deschisă încă o parcare, pentru aprovizionarea agenților economic. Să nu uităm apa termală, care a costat și ea niște bani. Toate acestea se pot vedea cu ochiul liber, nu e vorba despre o reclamă mascată, așa cum ar crede unii, mai ales din opoziție, care nu vor să recunoască ceea ce s-a făcut bun. Este vorba, doar, de banii noștri, ai arădenilor, care, după cum bine se vede, sunt destui și se pot administra bine, atunci când se dorește.

Edeleni a fost șocat

Trebuie să menționăm că directorul GCA, Coloman Edeleni, a primit aceste cifre, de la departamentul contabilitate, odată cu noi, declarându-se șocat de cele prezentate mai sus. **„Ceea ce am prevăzut s-a întâmplat. Faptul că am introdus sistemul pe cartele și fise, precum și supravegherea cu camere video a dat randament. Oricine, nespecialist, poate face o comparație, față de ce a fost în 2000 și 2001, ca să ajungem să încasăm, acum, opt miliarde pe an. Noi am avut cazuri în care i-am depistat pe cei care au primit bani, la intrarea pe ștrand. Chiar astăzi am primit o sesizare, iar cei vinovați, nu numai că vor fi dați afară, ci vom face și plângere penală. Așa am ajuns la opt miliarde încasări, iar eu cred că am procedat corect, față de banii arădenilor“**, spune Edeleni. Acesta susține că cifrele cu privire la numărul de vizitatori din 2000 și 2001 sunt „caraghioase și greu de comentat“. **„Prețul n-a influențat aceste încasări, după cum bine se observă din situație. Eu personal am fost șocat când am văzut cifrele. Se știe prea bine că și în 2000 și în 2001, ștrandul a fost vizitat de mult mai multe persoane, decât au fost înregistrate“**, mai susține Edeleni, care a declarat că așteaptă mult promisele controale de la Curtea de Conturi, cu care a fost amenințat nu o dată, pentru a se verifica la sânge modul cum a fost administrată societatea de-a lungul anilor.

Ne întrebăm unde au fost acești apărători ai legii în ultimii ani, pentru că, după cum se prezintă situația, ar fi trebuit să observe că ceva nu e în regulă. Poate că, de acum încolo, un viitor control va lămuri problema. E vorba, totuși, de banii noștri, ai tuturor arădenilor.

CET se va baza și pe grupul doi

De mai bine de un an afacerea Centurymarc CET rămâne în actualitate. Pe scurt niște americani care au o firmă cu capitalul social de 60 de dolari s-au dat mari investitori și au dorit să preia CET Arad. În august 2002 se lăudau că vor aduce 200 milioane de dolari pentru a investi în centrala electrotermică arădeană. N-au adus. Au tot amânat momentul în care trebuia să dea banii. Și cum tot au pasat scadența, ne-am trezit în 2003 că americanii nu s-au ținut de promisiune.

În cursul acestei săptămâni la Arad a fost prezent și secretarul de stat, Ilie Ștefan, de la Ministerul Administrației și Internelor. Acesta a participat la o întrunire a directorilor de-CET-uri din țară. „A fost ideea premierului Năstase să descentralizăm CET-urile. La această oră avem 23 de ase-menea unități care au trecut de la Termoelectrica în subordinea administrațiilor locale. Acest demers asigură o flexibilitate mult mai mare, dar și posibilitatea de valorificare mai rapidă a căldurii și energiei electrice. Din informațiile pe care le deținem pot spune că 18 dintre acestea , printre care și Aradul merg bine”, a afirmat secretarul de stat. Ștefan a mai adăugat că CET. Arad este printre cele mai bune din țară și că „Aradul a primit cele mai mari sume nerambursabile - 150 miliarde de lei”, pentru punerea în funcțiunne a Grupului 2. Din cele constatate de Ilie Ștefan, arădenii nu vor avea probleme cu încălzirea la iarnă.

Interesant este că o delegație a Centurymarc a fost în audiență la secretarul de stat Ștefan pentru a-și reafirma interesul față de CET Arad. „Asta nu înseamnă că nu suntem deschiși și altor investitori care sunt dispuși să investească în acest domeniu”, a punctat reprezentantul Executivului.

Numele firmei americane poate fi asociat cu neseriozitatea. Lucrurile sunt simple: au venit, au promis și nu s-au ținut de cuvânt. Căci în orice afacere toate sunt bune și frumoase până când se ajunge la „motorul” acesteia, adică la bani. Iar acești americani, în afară de vorbe nu au venit cu nimic concret. Un semn de întrebare este cum după atâtea discuții fără rost, un secretar de stat își pierde timpul cu niște palavragii? Este greu de admis că vreun oficial străin ar mai fi stat fie și o secundă de vorbă cu un investitor român, dacă acesta ar fi procedat cum au făcut cei de la Centurymarc.

Însă americanii sunt departe, iar sezonul rece cade acuși pe noi. Totul e să nu vină după noi și în case...

G. Constantinescu

SANEVIT se relansează în Răsărit

Problemele pe care le are Sanevit în prezent par a-și fi găsit rezolvarea. Nu doar printr-o schimbare de nume, adică Sanevit 2003, aflată în subordinea Ministerului Sănătății înființată prin H.G. 1037/2003. De curând, în delegația președintelui Iliescu în Kazahstan, a făcut parte și conducerea firmei arădene. Vizita nu a fost doar una protocolară, ci s-a încheiat cu rezultate concrete. „Este unul dintre cele mai bune contracte pe care le-am încheiat vreodată”, a precizat Mircea Roman, directorul de la Sanevit 2003. Concret fabrica arădeană va livra într-un an 35 milioane de seringi și 14 milioane de ace, firmei Biola din Alma Ata. Valoarea contractului este de 1,5 milioane de dolari și va acoperi cam 30% din capacitatea de producție a companiei. Directorul Roman a amintit că „am mai avut un contract cu acești parteneri în valoare de 860.000 de dolari.”

La această oră, Sanevit 2003 produce doar capsule pentru ouă Kinder pentru o firmă din Oradea, în fabrică lucrând doar 60 de oameni.

Beneficiarul kazah dorește ca produsele să-i parvină cât mai repede. Roman crede că până în luna noiembrie producția de ace și seringi va fi reluată. „În Consiliul de Admnistrație vom analiza și structura de personal. Însă cred că într-o primă etapă vom ajunge la 130 de oameni. Prioritate la angajare vor avea cei pe care am fost nevoiți să-i disponibilizăm”, a punctat Mircea Roman.

Firma arădeană mai are de încasat de la unitățile sanitare peste 15 miliarde de lei. „Sănătatea a primit la rectificarea de buget 4000 de miliarde de lei. Sperăm să ne recuperăm și noi banii”, a conchis Roman.

Și o firmă din Ucraina și-a arătat interesul peentru produsele Sanevit 2003.În ipoteza în care contractul se va concretiza pe această piață vor intra 35 milioane de seringi și 20 milioane de ace.

După toate aceste semnale Sanevit 2003 se va relansa prin... răsărit.

G. Constantinescu

Agrirom

AGRIROM SRL

CUMPĂRĂ

semințe de floarea soarelui

umiditate maxim 9%

corpuri străine maxim 2%

prețul oferit: 5.800 lei/kg

plata la livrare

predarea în bazele „S.C. Cerealcom“ din Arad, Sântana, Pecica, Vinga

Informații la telefon: 0257-250 880
Persoane de contact:
director achiziții 0744-620 767
responsabil calitate 0745-610 312

(C.A./2003)

Spaţii de locuit

Camera de zi este privită de mulţi ca fiind camera cea mai importantă din casă unde vă puteţi relaxa singuri sau cu familia sau unde vă puteţi întreţine cu prietenii. Dar în casele occidentale, confortul pe care am învăţat să-l asociem cu camera de zi înseamnă covoare sintetice aşezate de la un zid la altul, şi cu televizorul sau casetofonul formând punctul central. Camera va fi decorată cu vopsele sintetice sau va fi acoperită cu vinil şi orice mobilă va fi făcută probabil „din lemn" compusă şi finisată cu laminaje şi emailuri plastice. Totul este în regulă, dar totuşi ceva nu este normal.

În planul sănătăţii şi al mediului, materialele sintetice sunt slab evaluate şi cad departe de criteriile produselor sănătoase şi susţinătoare. Şi spuma de poliuretan care încă se găseşte în multe mobile din camera de zi este un risc serios de incendiu. Dar dincolo de aceste aspecte, incontestabil de importante, stereotipul camerei de zi moderne cu mobila produsă în serie şi cu stilul „preîmpachetat" deseori omite acea notă individuală importantă pe care aţi putea-o descrie ca şi căldură emoţională. Dar prin ascultarea propriei dumneavoastră intuiţi şi prin folosirea materialelor şi a produselor naturale veţi putea crea într-adevăr o cameră „locuibilă".

Spaţii naturale de locuit

Spaţiul locuibil al familiei trebuie să fie destul de multilateral pentru a fi întrebuinţat la o varietate de activităţi: trebuie să fie un spaţiu social; unul retras pentru relaxare şi un decor fericit pentru evenimentele speciale ca aniversările sau petrecerile. Anotimpurile schimbătoare trebuie să se armonizeze îndeaproape cu ele. În Rusia în sec. XIX casele de locuit, de dimensiuni foarte mari, în general la ţară, conţineau apartamente separate pentru iarnă şi vară. Iar în Scandinavia şi în Germania numeroşi orăşeni migrează către apartamentele lor de vară sau casele de la ţară, la fel cum oamenii din climatele calde se mută de la căldura verii înăbuşitoare a seşurilor spre aşezări muntoase mai reci.

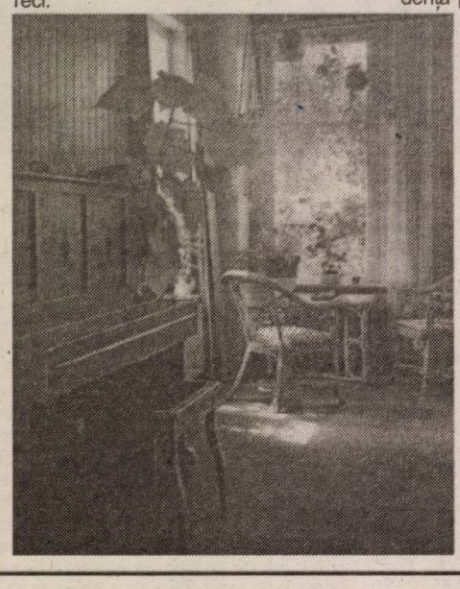

Chiar dacă asemenea opţiuni nu ni se deschid tuturor astăzi, încă putem adapta zonele locuite de noi pentru a fi mai flexibile şi mai receptive la climat.

Camera de zi din Santa Fe, New Mexico ilustrează cum cel mai bun stil multilateral poate fi combinat cu idei noi de design, pentru a crea o zonă de locuit adaptabilă. Partea dinspre soare cuprinde un spaţiu solar nou semicircular care este luminos şi aerisit şi se comportă ca un spaţiu de trecere între interiorul particular al camerei şi grădina din exterior o trăsătură accentuată de abundenţa plantelor din interior. Boeta de pe acoperiş adăposteşte camera interioară de unghiul mare al soarelui de vară, în timp ce podeaua solid izolată se comportă ca un colector solar care eliberează căldura în nopţile reci de iarnă. Ferestrele solare dublu glasate prevăzute cu ventilatoare sus şi jos pentru a regla temperatura sunt izolate cu jaluzele exterioare sau cu obloane tampon interioare care previn iarna pierderea de căldură. Zidurile groase solide din chirpici sunt modelate în curbe unduite, platforme şi nişte care, cu grinzi de lemn vechi evită unghiurile rigide drepte?

Nuanţele pământii ale chirpiciului, formează un cadru natural pentru rogojini şi pături strălucitoare şi pentru olăria tradiţională.

Ela Falcă

Malamutul de Alaska

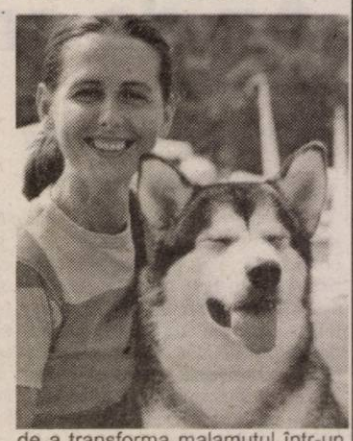

Malamutul de Alaska şi-a luat numele de la un trib de indieni eschimoşi care trăia în nordul continentului american, cu mult timp înainte de venirea ruşilor prin strâmtoarea Bering. Aceşti indieni se autonumeau Mahle Miuti. În limba lor, Miuti însemna popor sau locuitor şi pentru că nu se cunoaşte înţelesul cuvântului Mahle termenul întreg a fost tradus ca şi cum ar însemna poporul lui Mahle. Viaţa acestui popor depindea în mod nemijlocit de câinii pe care îi creşteau. Aceşti câini erau foarte asemănători cu malamuţii de astăzi care, şi atunci, dar şi acum, se considerau **partenerii** omului, şi nu doar nişte subalterni care execută orbeşte ordine pe care nu le înţeleg.

Personalitatea

În Alaska, mâncarea era puţină şi greu de procurat, singura modalitate de a o obţine fiind a munci din greu, om şi câine, alături. În acest mod de viaţă, care a ţinut alături om şi câine, trebuie căutată originea personalităţii complexe şi a inteligenţei remarcabile, aproape umane a malamutului.

Unul din cele mai importante lucruri pe care trebuie să le ştim este că vom fi partenerii acestui câine şi în măsura în care el ne va găsi potriviţi. Malamutul este dotat cu un instinct de supravieţuire deosebit de puternic, dublat de un simţ al umorului care nu este gustat întotdeauna de partenerul uman. Orice încercare de a transforma malamutul într-un câine care să asculte de alte reguli decât cele învăţate în secole de adaptare ar fi un efort inutil şi nefolositor. Aparent încăpăţânat şi greu de controlat, malamutul seamănă mai puţin cu câinii de pază şi apărare cu care suntem obişnuiţi, apropiindu-se mai mult de natura umană, asta însemnând în egală măsură calităţi şi defecte. De aceea, cheia convieţuirii cu acest câine este dată de măsura în care reuşim să-l facem să înţeleagă că NOI SUNTEM FRATELE CEL MARE, dar şi de modul în care noi, oamenii, reuşim să înţelegem că în relaţia cu acest câine, PENTRU A PRIMI TREBUIE SĂ ŞI DAI.

Tina Dreghici

Podelele laminate o soluţie

În ultimii zece ani tendinţele în amenajări interioare s-au transformat cu o repeziciune uimitoare. Prioritară a devenit utilitatea şi simplitatea. O asemenea tendinţă se observă şi în privinţa pardoselilor. De la clasicul parchet în ultimii ani a devenit o modă montarea podelelor laminate. Materialele moderne imită aproape orice desene, iar paleta coloristică este de asemenea variată: de la clasicele nuanţe de lemn cireş, fag, stejar, arţar, la desene care imită parchetul clasic, până la culori îndrăzneţe pentru o podea ca albastru sau portocaliu.

Dar ca orice bun podelele laminate au avantaje cum ar fi un preţ mai ieftin ca parchetul clasic, montaj şi întreţinere uşoară, nu necesită operaţiunile de raşchetare şi paluxare. Ca dezavantaje riscul ca la cantităţi de apă cam 5 litri căzute accidental pe podea să aveţi surpriză să vă treziţi cu o moviliţă în mijlocul camerei. Natural, după această aventură podeaua laminată trebuie schimbată.

Există trei mari categorii de podele laminate, pentru trafic scăzut , mediu şi greu. Grosimea podelelor variază între 6 şi 8 milimetri, funcţie de solicitarea la care sunt supuse. Preţurile de asemenea, funcţie de calitate. Orientativ acestea se situează între 150.000 de lei pe metru pătrat şi 380.000 de lei pentru un metru pătrat. Dacă se cumpără podea fără sistem de prindere click, mai este necesar şi adeziv cam un tub la 20 de metri pătraţi care costă aproximativ 250.000 de lei. La oricare din variante este necesară şi folia izolantă. Aceasta are 2 sau 3 milimetri grosime şi are scopul de izolaţie termică, dar şi de a corecta evetualele denivelări ale suprafeţei de bază pe care se montează.

Dacă v-aţi hotărât asupra modelului, este bine să verificaţi fiecare bucată, pentru că vă puteţi trezi cu surprize. După aceea, se alege plinta care va marca delimitarea dintre podea şi pereţii camerei. Costul acesteia este între 35.000 şi 48.000 de lei pentru un metru liniar.

Urmează montajul, partea cea mai importantă a întregii acţiuni. Parchetul cu sistem de prindere click se poate monta şi de către beneficiar. Acesta mai are avantajul că poate fi demontat şi remontat. Totuşi este recomandabil să apelaţi la un meseriaş, pentru ca montajul să fie perfect. Un metru pătrat de montat costă între 40.000 şi 70.000 de lei. Pentru ca totul să iasă perfect şi îmbinările plăcilor trebuie să fie insesizabile este obligatoriu ca meseriaşul să fie înarmat cu o chingă cu clichet. O sculă care strânge plăcile până la limita maximă. Cei care nu dispun de această sculă aproape sigur nu vor reuşi să pună podelele perfect, chiar dacă vor să vă convingă că sunt cei mai buni meseriaşi.

De reţinut este că la montaj există şi pierderi. Un specialist care ştie ce are de făcut le va reduce foarte mult, însă nimeni nu poate asigura un montaj fără pierderi. Ca idee generală, după ce ştiţi exact suprafaţa încăperilor,mai adăugaţi un 5% la suprafaţa totală. Deci la o cameră de 20 de metri pătraţi trebuie să cumpăraţi 21 de metri pătraţi de podea laminată.

Sigur, o podea laminată nu are „căldura" parchetului, însă costurile mai reduse şi faptul că nu se dilată şi contractă în timp sunt factori de luat în seamă.

Gabi C.

Ce se mai poartă pe... pereţi

❑ În baie şi bucătărie, fără prea multe excepţii, se poartă faianţă iar în loc de podea, gresie. În unele cazuri însă, bucătăresele preferă să aibă sub picioare podele melaminate, nu sunt aşa de reci...

❑ De la magazinul Romana am aflat că a fost doborât, de mult, mitul culorii albastre din baie; acum se cumpără aproape orice culoare pentru această încăpere; ca noutate firma Mondial de la Lugoj a scos pe piaţă modele identice de gresie şi faianţă.

❑ Pentru un design mai interesant se folosesc brâuri pentru faianţă atât în baie cât şi în bucătărie şi arată foarte bine, în special atunci când faianţa este într-o singură culoare iar brâul prezintă un model delicat într-una din nuanţe

❑ Albul a mai pierdut din teren în favoarea policromatismului, dar încă se vinde destul de bine. De altfel este singura pe piaţă în model de două dimensiuni: 15/15cm şi 20/30cm (tip caracteristic celorlalte)

❑ Pentru gresie sunt de asemenea două tipuri, ca dimensiuni, 30/30 care se vinde cel mai bine şi 45/45, preferabil în spaţiile foarte mari, mai puţin apartamente. Se mai poate alege şi între aspectul lucios, asemenea faianţei, însă foarte alunecos, şi cel mat, care pare a sugera o mai bună stabilitate în caz de umezeală.

❑ În domeniul instalaţiilor sanitare (vană, chiuvetă şi Wc) se cumpără, cel puţin la Romana, foarte multe seturi cu borduri de diferite culori, sau în culori mate (gri, vernil, negru etc). Ca model de cadă se caută cel pe colţ - cea mai mică dimensiune este de 1/1,30. Rămâne să calculaţi dacă dimensiunea băii vă permite să fiţi la modă.

❑ Chiar şi la capacele de WC se poate opta între tipul moale şi cel clasic, din plastic. Chiar dacă nu este aşa de comod se preferă acesta din urmă, e mai rezistent în timp.

❑ Chiuvetele în top sunt cele cu picior, dau o notă de eleganţă încăperii; pentru cele suspendate se foloseşte masca care poate deveni un dulăpior foarte practic.

M. Ardelean

Plante de apartament

O plantă bine aleasă şi aşezată la locul potrivit completează designul interiorului. „Insula verde" din casă este unul dintre cele mai relaxante lucruri. Efectele ei benefice sunt nenumărate. Cunoaşterea condiţiilor pe care le preferă fiecare plantă este foarte importantă. Ghidul nostru vă arată în ce încăpere îi priieşte fiecărei plante.

Holul. Este un loc dificil pentru plante, deoarece se află în partea răcoroasă şi de obicei întunecoasă a casei. Din cauza uşii de la intrare, care se deschide şi se închide mai tot timpul, este deseori curent. Ca atare, pentru această parte a casei, ar fi indicat să alegeţi plantele rezistente la curenţii de aer şi pe care nu le deranjează lipsa luminii naturale. Cele mai indicate sunt Sansivieria şi Aspidistra; Dracaena şi Filodendronul („Monstera delicioasa"), deşi iubesc lumina, se adaptează şi într-o încăpere mai întunecoasă.

Sufrageria şi biroul. Sufrageria, unde petreceţi cel mai mult timp, poate fi un spaţiu foarte apreciat de plante. Biroul, asemenea sufrageriei, poate fi o încăpere caldă şi luminoasă dar, din cauza încălzirii centrale, aerul uscat de aici reprezintă un neajuns pentru plante. În acest caz, pulverizaţi apă pe frunze, de 2 ori pe zi. Preferabil ar fi să nu folosiţi apa rece, de la chiuvetă, ci apa la temperatura camerei, păstrată de pe o zi pe alta, în vase largi, nu în sticle (ca să se evapore clorul şi eventualele impurităţi).

Palmierul, Setcreasea, Trandafirul japonez, Dracaena şi Yucca pot fi plasate în orice cameră caldă şi luminoasă. În locul cel mai luminos, dar nu prea călduros, puneţi plante cu flori cum ar fi Crinul de iarnă sau Cala.

Bucătăria. În această încăpere domneşte o căldură umedă, deci este locul ideal pentru plantele care iubesc căldura şi eventual umezeala. Pentru că adesea spaţiul în bucătărie este destul de strâmt, ar fi bine să nu puneţi aici plantele sensibile, care sunt deranjate de orice atingere sau mutare din loc. Rodul casei (Impatience), Potos, Epipremnum, Scandens filodendron sunt plantele cele mai potrivite pentru bucătărie.

Balcon închis sau seră. Aici se vor dezvolta foarte bine toate speciile cărora le priieşte lumina şi ambianţa răcoroasă (cca 15-18 grade Celsius). Ciclamele, violetele de Parma, kalanchoe şi lămâiul se vor simţi minunat pe balconul închis sau în seră. Dacă însă nu aveţi nici balcon închis, nici seră, puteţi aşeza violeta de Parma şi între geamuri, dar aveţi grijă să nu-i udaţi frunzele. Cel mai bine ar fi să-i turnaţi apa de care are nevoie în farfurioară.

Dormitorul. În general, nu se recomandă creşterea plantelor în dormitor, întrucât în timpul nopţii acestea consumă oxigenul absolut necesar celor ce se odihnesc. Dacă vreţi totuşi să aveţi o floare şi în această încăpere, alegeţi o violetă, o kalanchoe sau o ciclamă şi puneţi-o între geamuri.

Baia. Dacă aveţi o baie mică, fără aerisire, este contraindicat să ţineţi o plantă aici. Dacă există însă o fereastră - ideală ar fi una cu geamuri mate - atunci este locul pentru o plantă căreia să îi placă lumina difuzată şi aburii. Ferigile nu vor suferi după o lumină puternică, iar umiditatea le face bine.

De reţinut. Plantelor nu le place să fie mutate, aşadar oferiţi-le timp să se acomodeze. Udaţi-le doar când este necesar, atunci când s-a uscat pământul. Nu lăsaţi apa să bălţească, pentru că plantele vor suferi. Respectaţi indicaţiile de îngrijire de pe eticheta de la florărie. Puneţi plantele în locul care li se potriveşte cel mai bine, şi ele vor fi fericite!

O posibilă drumeţie la ...

Cetatea Deznei

Ruinele actualei cetăţi ce se ridică în apropierea satului Dezna, în forma prezentă, aparţin unei fortificaţii probabile din veacul al XIII-lea când regalitatea maghiară a căutat să pună stavilă în faţa năvălirii tătarilor o serie de cetăţi, spre a feri în continuare pustiirea teritoriile sale recent acaparate. O altă ipoteză a ridicării acestei fortificaţii credem că o constituie analiza situaţiei interne a regatului maghiar, în acea epocă de frământări interne, de profundă anarhie feudală, când regalitatea încerca să-şi consolideze puterea prin ridicarea de castele şi cetăţi în teritoriile cucerite, cum era şi în cazul Transilvaniei.

Dealul pe care este aşezată fortificaţia, de la Dezna, prin forma şi aşezarea sa, nu exclude posibilitatea existenţei unor aşezări şi chiar întăriturii mai vechi, probabil de factură hallstattiană sau chiar dacică. Demn de remarcat este faptul că unii cercetători semnalează descoperirea unor cărămizi ştampilate descoperite în zidurile cetăţii. Data precisă a intemeierii cetăţii Dezna nu se cunoaşte, ea fiind amintită, în documentele cancelariei maghiare abia sub dinastia Angevinilor. Nu este exclusă posibilitatea că pe locul actualei cetăţi să fi existat o veche fortificaţie de lemn şi pământ, care să fi ridicat de populaţia autohtonă încă de prin secolele IX-X, lucru întâlnit şi în alte zone ale Transilvaniei.

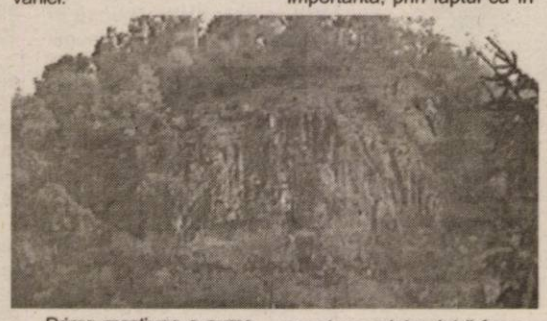

Prima menţiune a numelui de Dezna, sub forma Dasma, apare într-un document din 1261. Cu această ocazie Dezna este amintită sub forma de „vill" (sat), ca pesiune a eclesiei de Agria (Eger, Erlau) şi nu sub forma de „castrun". Ea este menţionată apoi abia în anul 1318, când apare ca şi sat împreună cu Păncota. Dezna, fiind proprietate regală, cu destinul ei este strâns legată de politica generală a ţării, de politica dinastiei regale. O seamă de oştaşi ce se distingeau în luptă vor primi ca răsplată, pentru meritele lor, câte o cetate şi dreptul de a fi comandant al ei. De multe ori acest comandant era disgraţiat şi înlocuit cu altul.

În interiorul cetăţii Dezna, anul 1387 reprezintă o dată importantă, prin faptul că în acest an cetatea intră în posesia familiei Lesenezy, familie ce a dat un mare număr de „bani" de Severin. În proprietatea acestei familii Dezna şi împrejurimile sale vor rămâne aproximativ 170 de ani, până când se instalează aici garnizoanele turceşti din epoca Paşalâcului de la Buda. Odată cu dezastrul de la Mohacs (1526), începe şi pentru Zărand o nouă perioadă istorică. În anul 1565, sultanul Soliman Magnificul, oferă vasalului său Ioan Sigismund Zapolya, cetăţile cucerite de la imperiali, adică cele din Zărand, printre care şi Dezna.

După 1600 şi până la 1686, cetatea Deznei este când în mâinile turcilor, când în mâinile principilor Transilvaniei, pentru ca în anul 1693 să fie distrusă. Se pare că distrugerea ei nu a fost completă, fiindcă în timpul războaielor dintre curuţi şi labanţi, la începutul secolului XVIII, ea a fost folosită ca şi punct de sprijin. După această perioadă, cetatea dispare şi în locul ei se dezvoltă satul Dezna, care există şi astăzi.

Ruinele ce există şi astăzi pe dealul de lângă Dezna nu ne permit o pronunţare asupra formei cetăţii şi a unor perioade de construcţie în istoria ei. O serie de materiale descoperite, începând din secolul trecut, apropierea zidurilor, constând din ceramică, fragmente de arme (săbii, vârfuri de săgeată) păstrate în muzeul arădean, fac posibilă datarea acestei fortificaţii în secolul XIII. Efectuarea unor săpături arheologice, împreună cu cercetările de arhivă ar putea aduce date noi despre această fortificaţie din Ţara Zărandului.

Mircea Barbu

Vasile Varga - un senior al artei

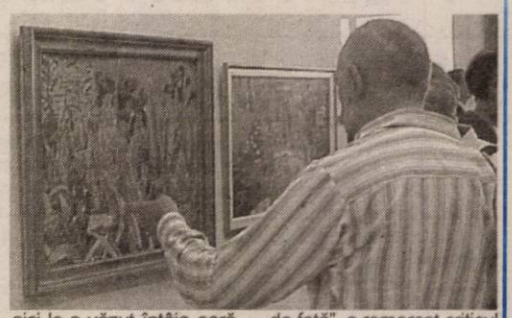

Când cultura se asociază cu lumea afacerilor, evenimentul este garantat. Acest fapt îmbucurător s-a putut observa ieri, la **Galeria Naţională DELTA,** la vernisajul expoziţiei de pictură a maestrului **Vasile Varga**. Evenimentul a fost organizat de **Allianz-Ţiriac Asigurări** şi de **Uniunea Artiştilor Plastici - filiala Arad. Programul „Allianz-Ţiriac, prietena artei şi a culturii"** a fost iniţiat cu doi ani în urmă, în Capitală, şi a constat în expoziţii de artă plastică. Expoziţia arădeană este prima de acest gen din zona de vest a ţării, în cadrul acestui program. **Sabin Iustinian**, directorul sucursalei Arad a Allianz-Ţiriac Asigurări a spus că „Este o onoare să oferim acest cadou, această comoară de artă, tuturor iubitorilor de artă din Arad şi nu numai. Maestrul Vasile Varga este un mare pictor al locului, dar de valoare naţională".

Născut în 1921, la Ususău, copilărind la Lipova, la Săvârşin, fermecat ca adolescent de arhitectura Aradului, de lucrările de artă pe care aici le-a văzut întâia oară, artistul şi-a desăvârşit formarea la Bucureşti, în preajma marilor maeştri, necontenit, studiind operele pictorilor de geniu ai Europei. A călătorit mult, a văzut marile muzee. Împreună cu soţia sa, Eleonora Costescu, critic de artă, au scris lucrări dedicate maeştrilor picturii româneşti. Însă, în memoria sentimentală a arădenilor ei vor rămâne şi trebuie să rămână, prin impresionanta şi valoroasa colecţie de artă pe care au donat-o Muzeului din Lipova.

La vernisajul de ieri foarte mulţi iubitori de artă au fost prezenţi, ca un omagiu adus lui Vasile Varga. „Numai un senior poate avea parte de aşa un vernisaj, când el nu e de faţă", a remarcat criticul de artă bistriţean **Mircea Oliv**. Pictorul **Onisim Colta** a trasat câteva repere biografice ale artistului şi a citat aprecieri critice, din care se desprinde ideea că lucrările lui Vasile Varga stau sub semnul recuperării valorilor clasice, nu al inovării în limbajul formei. Ca un gest de solidaritate faţă de artist, au vorbit şi **Constantin Flondor**, artist timişorean şi **Horia Paştină**, pictor bucureştean, ambii membri, împreună cu Vasile Varga, al grupului Prolog.

Expoziţia reuneşte peste 70 de lucrări semnate Vasile Varga şi este deschisă timp de trei săptămâni.

Cătălina Latu
Foto: M.Szego

Cărţi noi la librăria „Corina"

„FEMEIA DE NISIP" de Madeleine Ouellette Michalska

La Anaba, în Algeria, femei şi bărbaţi veniţi de aiurea caută noul şi beţia sărbătorii. Deşertul nu e departe: oamenii îi ascultă chemarea, misterul.

Graniţele persistă, dar prezenţa mării creează fulguraţii şi miraje. Şi pentru toţi lumea se iluminează deoarece există pasiune, dragoste, vis.

Fiecare nuvelă este o bijuterie perfectă. Cartea întreagă este scrisă într-un stil strălucitor şi suplu, cu o frază bogată şi somptuoasă care sporeşte plăcerea lecturii.

„PĂMÂNTUL DE SUB TĂLPILE EI" de Salman Rushdie

O naraţiune fabuloasă, incandescentă, plină de spirit. În acest roman, toate graniţele se estompează: cea dintre culorile pielii, dintre viaţă şi moarte, dintre Orient şi Occident, dintre imaginaţie şi realitate. O carte despre faimă, despre dragostea care învinge moartea, despre corupţie şi realităţi alternative, despre anii '60 şi anii '90, despre mituri şi catastrofe. Un Ulise al rock'nroll-ului.

„INIŢIEREA" de William Golding

În plină perioadă a războaielor napoleoniene, o navă britanică efectuează o călătorie la antipozi, cu o listă de pasageri eclectică şi greu de prins în tipare: veleitari conduşi de iluzorii împliniri artistice, liber-cugetători frustraţi, emigranţi cu viitor incert, ofiţeri pierduţi în reverii etilice, tineri demnitari animaţi de ascensiunea ierarhică, preoţi batjocoriţi şi doamne încremenite în rigide principii victoriene. E, de fapt, replica la scară redusă a societăţii engleze de la începutul secolului al XIX-lea, cu tarele, prejudecăţile şi idiosincraziile ei. Între atâtea destine măcinate de nefericiri mai mici sau mai mari, singurul personaj care îşi păstrează conturul rămâne marea, capabilă să spele nu doar punţile corăbiei, ci şi minţile tulburi ale celor care percep exodul australian ca pe un prizonierat pe termen lung. În locul aventurilor epopeice se produc conflicte la bord, iar armonia iniţială a voiajului dispare sub umbra tot mai densă a confuziei. Pentru un stilist de calibrul lui Golding, drumul spre sud al navei este prilejul unei demonstraţii scăteietoare în care recunoaştem fără efort pe virtuozul din „Împăratul muştelor".

„UNSPREZECE MINUTE" de Paulo Coelho

Romanul „Unsprezece minute" este povestea Mariei, o fată dintr-un sat brazilian, ale cărei prime întâlniri inocente cu dragostea o lasă cu inima frântă. La o vârstă fragedă, ea se convinge că nu va găsi niciodată dragostea adevărată, crezând în schimb că „dragostea este un lucru cumplit care te face să suferi..."

„GAUDI. BIOGRAFIE" de Gijs van Hensbergen

Această carte este scrisă cu o imensă admiraţie şi înţelegere pentru Gaudi însuşi şi pentru operele sale, precum şi pentru contextul cultural şi politic în care a trăit. Prin cuprinderea şi ambiţia sa, prin claritatea şi sensibilitatea cu care a perceput epoca sa, precum şi pentru modul în care îi reliefează personalitatea, această carte este cea mai complexă lucrare despre Gaudi care s-a scris până în prezent.

Muzeul arădean de ştiinţele naturii - un loc de relaxare şi instruire

Apărut în peisajul cultural al Aradului cu doar 11 ani în urmă, Muzeul de Ştiinţele Naturii din cadrul Complexului Muzeal Arad a atras încă de la inaugurare un număr impresionant de vizitatori.

Amenajat la parterul Palatului Culturii, cu un inspirat acces dinspre Parcul Copiilor, acesta cuprinde 4 săli de expoziţie amenajate unitar şi cu o tematică ce respectă rigorile ştiinţei. Prima sală este dedicată studierii spaţiului cosmic, de care în ultimul timp suntem legaţi atât de mult. Observaţiile astronomice asupra planetelor şi formaţiunilor stelare sunt bine reprezentate prin cele mai noi imagini obţinute prin intermediul instrumentelor astronomice, totul culminând cu cele mai noi date despre Planeta Marte. Vizitarea spa-ţiului cosmic este bine reprezentată prin mulţimea de machete de rachete şi naveta spaţială, ce pare pregătită să-şi ia zborul.

În sala a doua ne întoarcem cu picioarele pe Terra - minunata perlă albastră - aflată într-o permanentă transformare ce este ilustrată cu o salbă de imagini ale activităţilor vulcanice, ridicarea sau coborârea munţilor ş. a.

Secţiunea de geologie cuprinde valoroase eşantioane de roci, minerale şi geme din Transilvania, oferind vizitatorilor informaţii estetice şi ştiinţifice deosebit de valoroase; dintre acestea amintim antimonitul de Cavnic, Băiuţ, cruste carbonatice de Herja, ametist de Brad, auripigment de Brad sau cuarţ de Baia Mare.

Sala a treia abundă de piese fosile, aparţinând unor ere geologice îndepărtate, vizitatorul arădean putând fi uimit să afle că şi la noi sunt fosile marine, că şi la noi, pe aceste meleaguri au hălăduit uriaşii mamuţi şi mastodonţi, uriaşi cerbi lopătari sau ursul de cavernă.

Sala a patra cuprinde un moment de respiro prin amenajarea aici a unui acvariu cu peşti exotici ce constituie deliciul celor mici.

Ultima parte a epxoziţiei cuprinde patru diorame şi o peşteră artificială, intersectate de vitrine ce invită vizitatorul să cunoască şi să observe fauna şi flora judeţului Arad, care în curând s-ar putea să mai fie văzute doar aici.

George Iuga

Se convoacă Adunarea Generală a Acţionarilor a
S.C. APOTERM Nădlac S.A.

pe data de **10.10.2003**, **ora 18,00**, la sediul societăţii din **Nădlac, str. N. Bălcescu nr. 76/A**, cu următoarea ordine de zi:

1. *Modificarea acţionariatului*
2. *Completarea Consiliului de Administraţie*
3. *Completarea Comisiei de cenzori*
4. *Diverse*

Preşedintele Consiliului de Administraţie
TOSETCHI ANDREI

(3913337)

S.C TRANSDARA S.A ARAD
ANGAJEAZA

SEF ATELIER

CONDITII : - studii superioare de specialitate auto rutiere;
- permis de conducere ctg.B,C,E;
- experienta in domeniu;
- domiciliu in Arad sau localitatile limitrofe, tel.;
- disponibilitate la program prelungit;

INGINER

CONDITII : - absolvent promotia 2003 - specialitatea auto;
- permis de conducere;
- domiciliu in Arad sau localitatile limitrofe, tel.;

RELATII: la sediul firmei din Arad,str.Liviu Rebreanu nr.95 sau tel.:256.308, 256.309

(c.a.444/2003)

AFL EUROPE

În vederea extinderii activităţii de producţie în noua uzină de sisteme de distribuţie electrică pentru autovehicule (cablaje) din Nădab/Chişineu-Criş

SC ALCOA FUJIKURA SRL
(membră a Grupului Alcoa)
scoate la concurs postul

1. MAISTRU MONTAJ

CERINŢE:
- **experienţă în domeniu minim 2-3 ani**
- **studii superioare tehnice**
- **cunoaşterea limbii engleze (limba maghiară constituie avantaj)**
- **cunoştinţe de Excel (MS Office)**
- **capacitatea de a coordona o echipă**

Societatea noastră asigură pregătire profesională la nivelul cerinţelor mondiale, asigură continuitate în pregătire şi perfecţionare precum şi transport la locul de muncă.

Rugăm pe cei interesaţi să-şi trimită CV-ul în limba engleză împreună cu copiile certificatelor de studii şi/sau specializare, pe fax la numărul **0257/307.126**, menţionând: ref. maistru montaj sau la adresa: **S.C. ALCOA FUJIKURA S.R.L., Nădab, DN 79, km 37,5, jud. Arad** sau pe adresa e-mail **Daciana.Rosca@alcoa.com**

(3535151)

Hai Mamaia să ne încălzim!

● a fost îndemnul adresat publicului de către arădeanca CLAUDIA IUGA, cîștigătoarea locului III la secțiunea Interpretare din cadrul Festivalului Mamaia 2003

– Festivalul Mamaia a ajuns anul acesta la cea de-a 33-a ediție. Cum ți s-a părut organizarea comparativ cu anul trecut?

– Cu părere de rău trebuie să spun că festivalului i-a lipsit strălucirea de altădată. Totul a fost făcut în grabă, iar pe de altă parte am avut și timp nefavorabil. În schimb, din punct de vedere tehnic nu a fost nici o problemă. Am lucrat foarte bine cu sunetiștii, care au fost tot arădeni. Bravo lor! De mulți ani nu a mai fost așa bună sonorizarea.

Văzut în ansamblu festivalul a fost cam la același nivel ca și anul trecut, dar ca organizare s-a dovedit a fi net inferior. De exemplu, anul acesta nu s-a mai organizat cantonamentul de pregătiri dinaintea concursului, au fost neînțelegeri legate de cazare etc. În concluzie, nimic nu a curs de la sine, dar a existat totuși bunăvoință din partea tuturor.

– Cum te-ai înțeles cu ceilalți concurenți?

– La început fiecare a avut rezerve, însă acestea au dispărut imediat după prima repetiție împreună. Nu au existat frecușuri vizibile și nici situații tensionate. Deși au fost concurenți din toate colțurile țării, cu toții ne-am înțeles de minune și am legat prietenii frumoase.

– După părerea ta, care dintre concurenți a fost cel mai bine pregătit?

– La secțiunea Interpretare am fost 17 concurenți și nimeni nu ar putea spune că unul a fost mai bine pregătit decât celălalt... Toți ne-am luat munca în serios și ne-am străduit să cântăm cât mai bine, să dăm ce-i mai bun din noi. Consider că am reprezentat Aradul cu cinste, dar nu m-am așteptat la cine știe ce rezultat, mai ales că de la bun început nu a existat nici un dubiu în privința câștigătorului. Răzvan Crivaci a fost categoric favoritul presei, juriului și concurenților.

– Cum a reacționat publicul când ai intrat pe scenă?

– Publicul a fost generos cu aplauzele. M-au primit cu mare căldură încă de la primele versuri... **„Te-am mințit"** s-a intitulat piesa cu care am participat în concurs. Chiar dacă publicul a fost deschis și primitor, piesa a creat controverse în rândul juriului, deoarece e un amalgam de funk, soul și jazz. Majoritatea concurenților au cântat în stil cunoscut, deja auzit la Mamaia.

– Care a fost cea mai bună secțiune din cadrul festivalului?

– Fără discuție, secțiunea Interpretare! Le-am dat clasă interpreților de anul trecut. Interpretarea a fost chiar mai bună decât cea de la „Cerbul de Aur".

– Dar cea mai proastă?

– Secțiunea Șlagăre. **Class** a fost rușinea festivalului. Nici măcar la repetiții nu au venit. Mi-am schimbat însă părerea despre alți interpreți, cum ar fi **Direcția 5** și **Simplu** cu **Marius Moga**. Primii au cântat, pe lângă blues-urile cu care ne-au obișnuit până acum, un rock atât de sănătos că au reușit să ridice sala în picioare. Ceilalți au dat dovadă de simplitate și profesionalism.

– În încheiere, ne poți spune cine te-a susținut în perioada de pregătire și mai apoi, la festival?

– Au fost mulți cei care m-au susținut și pe care i-am simțit aproape. În primul rând, vreau să-i mulțumesc dlui Ovidiu Balint, directorul Casei de Cultură, compozitorului meu care este chiar tata, mamei mele, prietenilor care au crezut în mine și nu în ultimul rând, casei de modă „Ellis", care mi-a asigurat vestimentația.

– Și noi îți mulțumim! Succes în continuare!

A consemnat,
Leila Buțiu

Astronomii au descoperit o galaxie-pitic:

Andromeda VIII

Astronomii de la Case Western Reserve University din SUA au anunțat, ieri, că au descoperit o nouă galaxie-pitic care orbitează cunoscuta galaxie Andromeda.

Noua galaxie, Andromeda VIII, este atît de întinsă și transparentă încît astronomii nu au bănuit existența ei pînă nu au realizat o măsurătoare a vitezei stelelor despre care credeau că aparțin galaxiei Andromeda. Însă ei au observat că acestea se mișă independent de galaxia Andromeda - cea mai mare și mai apropiată galaxie spirală de Calea Lactee .

"Acest lucru este deosebit de interesant pentru că ne permite să observăm dezvoltarea continuă a galaxiei Andromeda", a spus Heather Morrison, unul dintre membrii departamentului astronomic Case Western Reserve, care va raporta această descoperire în Astrophysical Journal Letters.

Noua galaxie descoperită este divizată în mai multe șuvoaie de stele, care formează un voal de stele întins de-a lungul galaxiei Andromeda, pe care o orbitează, au precizat cercetătorii.

Morrison a spus că a fost uimită de descoperirea galaxiei-pitic care orbitează Andromeda și care se află la două milioane de ani distanță de Calea Lactee.

Montană

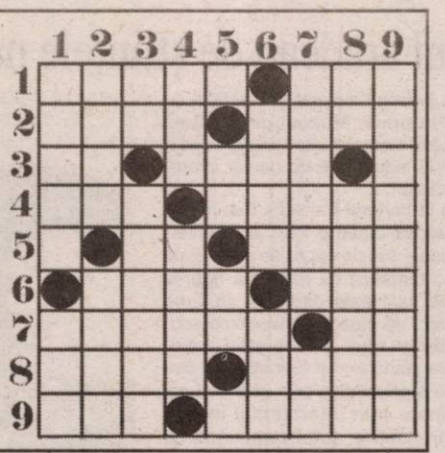

Orizontal: 1) Formă de relief care are peste 800 m înălțime - Vârf în Bucegi. 2) Arborele râurilor de munte - Planare la... înălțime. 3) Depresiune pe culmea unui munte - Grâu de munte. 4) Refren din cântecele populare oltenești - Cu alte cuvinte. 5) În frig! - Câinele Deltei. 6) Șir de munți - Apel telefonic. 7) Părțile verticale ale munților - Cută! 8) În josul apei - Vedetă de film. 9) Așezare rurală - Negrele din Carpați.

Vertical: 1) Ansamblu de culmi muntoase - Trecătoare în munți. 2) Lanț de munți între Asia și Europa - Moneda Bulgariei. 3) Nina Ionescu - Muntele pe care a debarcat Noe după potop. 4) Râu în Rusia - Verighetă. 5) În plan! - Teșite! 6) Arbori montani ocrotiți de lege în țara noastră - Munte în Australia. 7) Coamă care face legătura între două piscuri de munte - Extreme în timp! 8) Plin de umor! - Dispozitiv metalic prins de talpa încălțămintei alpiniștilor și care împiedică alunecarea pe stânci. 9) Cădere de apă de pe coasta unui munte.

Dicționar: ILA, TNA, ISA

Un-doi-uri

– Câți funcționari lucrează la tine în birou?

– Cam jumătate din ei.

♦♦♦

– Ce faci, te-ai angajat?

– Da, sunt primitor de mită la o firmă.

♦♦♦

– Nu știu ce am, mă simt foarte obosit.

– Ai dormit prea mult.

♦♦♦

– De ce faceți pașii aceștia mari, de parcă ați măsura?

– Vreau să economisesc pantofii.

♦♦♦

– Iartă-mă, dragă, dar nu te-nțeleg, divorțezi după ce ai trăit cu soțul 20 de ani?

– Păi ce, ai trăit tu de te miri?

♦♦♦

– Ce limbi străine studiezi?

– Franceza, engleza și, în particular, algebra.

♦♦♦

– Nu vă supărați, domnișoară, caut poliția.

– Nu mă supăr, domnule, căutați-o.

♦♦♦

– Cum poți să spui că ai furat o singură rochie, când ai pătruns în magazin de patru ori?

– Vă jur că așa e. De trei ori am intrat s-o schimb, fiindcă nu i-a plăcut soției.

Cea de a patra scrisoare către un fumător

Rătăcirea

MOTTO: Fumatul este plăcerea care poate ucide (T. Horvat)

Ai primit un telefon de la amicul tău din liceu. Te roagă să amânați cu două zile vizita la magazinul de ceaiuri. Are o problemă personală, motiv pentru care nu poate veni, așa cum ați stabilit.

Tu ai fost de acord. Zilele au trecut repede în tovărășia țigării. Fumai aproape ca înainte de a fi operat pe creier. Simțeai o ușoară durere de cap după fiecare țigară. Din când în când câte o amețeală trecătoare. Durerea din umăr și din mână o tratai cu indiferență. Iar când nu mai puteai, mai luai câte un calmant, mai ales seara ca să poți dormi. În sfârșit a venit și ziua mult așteptată. Ziua în care să-ți găsești leacul așa cum s-au tămăduit atâția de diverse boli, așa credeai că te vei vindeca și tu.

Ați luat-o pe niște străzi lăturalnice până ați ajuns la locul cu pricina. Ai fost ușor dezamăgit. Te așteptai să găsești un magazin mare. Ai găsit o casă dărăpănată care abia se mai ținea pe picioare. Ți-a mai venit inima la loc când ai văzut puhoi de lume. În sinea ta gândeai, trebuie să fie ceva de toți acești oameni, de departe, vin aici să cumpere ceaiuri. La rând, cât ai stat aproape două ore până să intri, ai auzit tot felul de povești, care mai de care. Că a fost un bolnav pe care doctorii l-au considerat mort și care a înviat după ce a băut ceai. De fapt nu era chiar mort că mai mergea prin curtea casei. Un altul povestea, că soacra lui, nu se știa ce boală are. Nu i-au dat de cap nici profesorii de la facultatea de medicină, dar care tot cu fierturi s-a făcut bine. În fața ta era o doamnă, altfel respectabilă, care povestea că ea a avut o tumoră la cap. Nici un chirurg n-a vrut să o opereze, iar ceaiurile i-au distrus-o în așa fel încât nu mai poate fi găsită nici cu computerul tomograf. De fapt prima dată nu a făcut tomografie că era aparatul stricat, ci doar acuma când nu mai poate să o descopere. Dar sigur a avut tumoră că prea o durea tare capul. Mai erau la rând unii în baston, alții în cârje, alții nu erau pentru că veniseră alții pentru ei ca să ia plantele. Și așa din vorbă în vorbă, până să-ți vină rândul știai totul despre puterea miraculoasă și dătătoare de viață a unui ceai. Erai totuși contrariat și nedumerit pentru că unii se tratau pentru cancer, unii pentru varice, unii pentru diabet, unii pentru ulcer, unii pentru psoriazis, alții pentru orice boală necunoscută dar bănuită. Iar toți cei care plecau aveau aceleași pungi, încât ai fi zis că sunt toate la fel și pungile și plantele și bolile. Ai fi zis că au un singur remediu, indiferent de cauză. Și iar ai zis, trebuie să fie o minune dumnezeiască, că altfel cum ar fi atâta lume aici.

Ți-a venit și ție rândul. Ai dat să spui problema ta. Dar nu ai fost lăsat. A vorbit prietenul tău pentru tine. Ți s-au dat mai multe pungi cu mai multe plante. De unele ai auzit. Îți făceai ceai din ele când erai răcit sau te durea pântecul. De altele nu știai nimic. Hotărât lucru este că va trebui să le opărești, să le amesteci, pe unele să le pui de cu seară în apă, pe unele să le mesteci, pe altele să le pui pe locul unde te doare, iar când faci baie să pui în apă câteva frunze dintr-o altă iarbă. Iar de două ori pe săptămână să fii împachetat cu frunzele altei plante de sus până jos.

Tu care aveai probleme cu memoria, ai cerut instrucțiuni scrise. Ți s-a spus că nu sunt tipărituri, dar o să ți le scrie amicul tău, care părea foarte cunoscător al tratamentului și al vindecătorului.

Ai plecat cu pungile după tine, dar numai cu cât era necesar pentur o săptămână. Așa că săptămâna viitoare va trebui să vii din nou. Și ai venit și ai plecat încă de două ori. A treia oară doar ai venit, dar nu știai de ce. Te apucase o amețeală, o durere de cap și o stare de greață, de fapt ai și vărsat o dată. Ai ieșit din rând. Erai complet dezorientat. Nu mai cunoșteai locul. Totul era ceva nou. Puteai să mergi, dar nu găseai nici un loc cunoscut. Stradă după stradă, apoi o piață și un parc, nu puteai să ți le reamintești. În această stare te-ai așezat pe o bancă. Ai stat până seara, dar parcă era mai rău. Nu mai puteai să-ți controlezi picioarele. Nu mai puteai să te ridici. De fapt nu ai știu să spui cine ești, când te-a întrebat un bătrânel, ce se plimba prin parc. A fost chemat un polițist, care ți-a cerut actele. Tu nu înțelegeai ce spune. Ai fost dus la Urgență. Norocul tău a fost că aveai la tine biletul de ieșire din spital. Doctorii s-au orientat rapid asupra cazului tău. Prima lor impresie a fost că a recidivat tumora cerebrală. Au contactat clinica de neurochirurgie în care ai fost operat și te-au transferat. Aici, ai fost din nou examinat din cap până în picioare. Spuneau ei, că nu ai semne de „focar", ci o suferință generală a creierului. Au mai observat că mai ai un ochi mai mic, iar altul mai mare, iar pupilele nu sunt egale. A fost chemat neurochirurgul care te-a operat. Nu prea ți-ai dat seama cine este. Parcă era el, dar parcă nu. Parcă era altcineva, pe care totuși l-ai întâlnit cândva în viață. El a indicat de urgență un examen computer tomograf. Aveai un edem cerebral difuz, destul de accentuat. Norocul tău a fost „chior" că tumora nu a recidivat.

Neurochirurgul te-a întrebat dacă ai continuat tratamentul. Tu ai întrebat, care tratament? Lucrurile nu erau clare pentru tine, nu-ți mai aminteai aproape nimic.

În cele din urmă a venit băiatul tău. A fost singurul pe care l-ai recunoscut și i-ai cerut să te ducă acasă. El a promis că va face acest lucru dacă îi dau voie doctorii.

Doctorii te-au reținut și din nou ți-au pus perfuzie cu diverse medicamente. A doua zi era o zi clară, atât afară cât și în gândirea ta. Te-ai uitat în jur și ai recunoscut-o pe asistentă, cât și salonul în care mai fuseseși odată. De ziua de ieri nu-ți aminteai decât că ai plecat să-și refaci rezerva de plante, care se epuizase, în rest nimic.

Vizita de dimineață ți-a creat o stare de nesiguranță, de culpabilitate. Ți-a fost rușine să spui ce ai făcut de la ultimul consult. Te simțeai complice și vinovat. Dar eu te întreb dacă și alții au aceste remușcări. Eu cred că nu. De fapt cred că se poate spune că în cazul tumorilor maligne, în absența tratamentului specific, tratamentul naturist este pasul premergător reintegrării în natură.

Prof. Dr. T. Horvat

P.S.: Încă mai ai o șansă.

În dialog cu cititorii

Continuăm dialogul nostru cu cititorii care ne-au trimis scrisori ori mesaje pe Internet, încercând să răspundem unor întrebări, ori să formulăm unele păreri proprii în legătură cu subiectele abordate.

Discreție și seriozitate!

Sub aspect imperativ ne expediază un mesaj pe Internet un elev de la un liceu arădean. „V-aș ruga să publicați un reportaj pe tema repartițiilor la clasele IX și a condițiilor asigurate în sălile de studiu. Veți constata o sumedenie de ERORI, dacă pot spune așa.

P.S. Vă rog să mă țineți sub anonimat, să nu spuneți de la cine ați primit emai-lul. Dacă promiteți, am să vă zic absolut totul despre aspirațiile mele. Într-un fel regret că am venit în această școală".

*

După cum vezi, îți respectăm dorințele legate de ținerea la secret a identității. Poți reveni cu un nou mesaj, poți suna autorul la telefon 280854 pentru stabilirea unei întâlniri. Avem convingerea că prietenii noștri cititorii sunt interesați în mod real să afle ce gândește un elev în primul an de liceu, ce îndoieli îl frământă, ce idei îi tulbură adolescența. Te așteptăm.

❖❖❖

Stimată redacție,

„Am luat la cunoștință că ne cereți să scriem scurt, nu am mai mult de 20 de rânduri. Eu scriu mai puțin de zece... (n.a. le-am numărat, sunt fix zece, dar lungi cât toate zilele de post...)

Vă rog să îmi răspundeți la trei întrebări: 1. Cât timp se mai laudă „actualii" că au scos vizele pentru Europa, când 80% dintre români sunt întorși de la graniță? Până când vor mai fi europeni la obligații și africani la drepturi?

2. Sportivii noștri până când trebuie să mai sufere pentru că s-au născut români?

3. Când vor recunoaște europenii că avem copii mai inteligenți și mai pregătiți decât homosexualii lor?"

Toni Ul. - Arad

*

Vedeți că se pot spune multe în cuvinte (rânduri) puține? Și acum să trecem la subiect. *Unu:* Eliminarea obligativității vizelor pentru accesul românilor în spațiul Schengen este realmente o realizare deosebită pentru România. Din milioane de compatrioți care au profitat de această facilitate, doar puțini - sub unu la sută - au fost întorși de la vamă fiindcă nu au respectat condițiile stabilite între UE și guvernul român. *Doi:* Europenii nu ne obligă să le călcăm pragul dar ne îngăduie s-o facem condiționat. Este dreptul lor să ne impună anumite reguli de comportament pe teritoriul lor, iar a noastră este obligația să le respectăm dacă vrem să le intrăm în casă. Dv. acceptați pe oricine în bătătură și îl lăsați să-și facă de cap așa cum fac țiganii noștri prin Italia ori prin Franța? *Trei:* Deștepții noștri de copii nu sunt cu nimic mai dotați intelectual decât colegi lor europeni. Poate mai dopați cu informații și date mai mult sau mai puțin utile în viață. Să nu atacăm libertatea practicilor homosexuale, chiar dacă le privim cu oroare și dezgust. Europenii au ajuns la concluzia că libertatea individului este mai valoroasă decât respectarea unor convenții morale. Homosexualii pot fi și vicioși, dar de regulă sunt victime ale unor erori ale naturii. Legea nu îi condamnă pentru că aparțin acestei minorități, haideți să nu îi ostracizăm nici noi. Olandezii și finlandezii sunt un fel de campioni ai îngăduinței față de înclinații sexuale ale indivizilor și nu s-ar zice că sunt popoare măcinate de decadență morală. Dacă vrem să intrăm în Europa, este obligatoriu, să fim toleranți în relațiile cu ceilalți.

❖❖❖

„Oare chiar se va vinde integritatea neamului românesc pe ambițiile unor iredentiști?

Vorbim despre complexul statuar „Hungaria Milenară", denumită acum statuia libertății. Suntem categoric împotriva reamplasării acestui monument pe teritoriul României deoarece pe lângă efectele urmărite pe termen mai îndelungat, va produce învrăjbirea comunităților etnice care trăiesc în pace pe aceste meleaguri. Fraților maghiari care trăiesc de veacuri împreună cu noi le asigurăm dreptul de a folosi limba maternă, drept la școli, biserica, la cultură, le oferim prietenia și îi asigurăm de înțelegerea noastră. Nu vrem statui care să ne învrăjbească. Români și maghiari, să cerem împreună conducătorilor noștri să ne asigure că vor găsi soluții pentru rezolvarea acceptabilă a problemei. Pentru disputele generate de statuie sunt răspunzători doi lideri politici arădeni: Dl. Kiraly, președintele UDMR Arad - fiindcă a dorit să intre în istoria maghiarimii cu reamplasarea statuii și dl. Popa, președintele PSD Arad - care i-a servit pe unguri în speranța că aceștia îi vor acorda voturile la viitoarele alegeri locale".

Un grup de pensionari pentru care semnează Oprea Mihai și Bosneanu

*

Complexul statuar Hungaria Milenară a ajuns obiect al discordiei între România și Ungaria. Deși cei doi președinți Iliescu și Madl s-au înțeles asupra înființării unui parc al reconcilierii, reprezentanții UDMR Arad au respins cu indignare ofensată asemenea soluție de compromis.

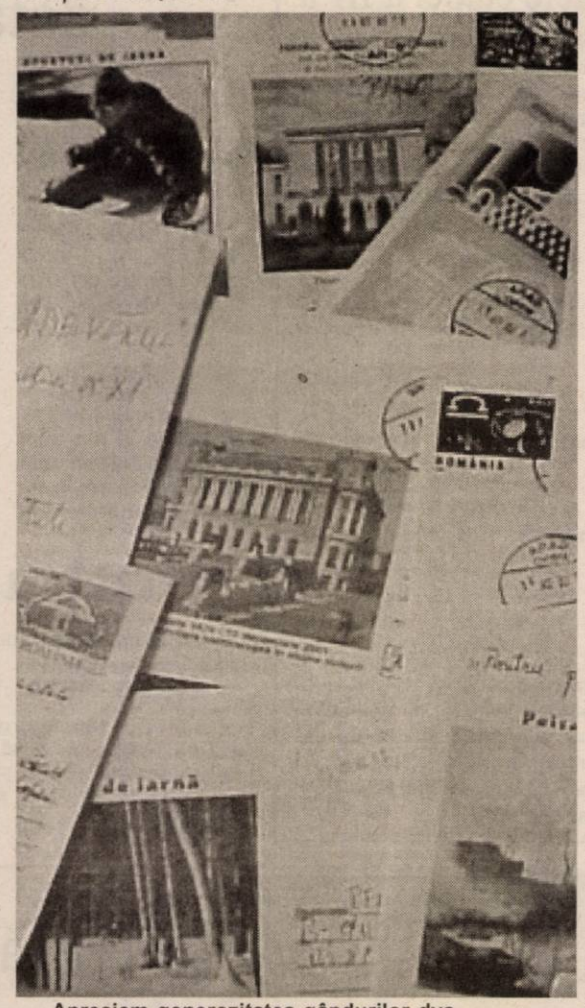

Apreciem generozitatea gândurilor dvs. frumoase, de frăție cu ungurii, dar nu avem nici o garanție că și reciproca e valabilă. Este elocvent în acest sens comunicatul UDMR formulat în termeni aspri, ultimativi la adresa autorităților române, publicat în numărul de ieri al ziarului nostru.

❖❖❖

Stimată redacție,

„Mă numesc Gabriel Gherasim, sunt psiholog și jurnalist român din SUA. Aș dori să vă pro-pun o corespondență din New-York, permanentă sau periodică, după cum ar servi nevoilor publicației d-stră.

Includ Rezumatul meu mai jos pentru prezentare. Pot să îl traduc și să vă trimit și echivalentul Rezumatului meu în limba română, dacă o să solicitați.

Dacă sunteți interesați să colaborez cu publicația d-stră, scrieți-mi, vă rog pe ce subiecte doriți să vă scriu, frecvența, lungimea aproximativă (în cuvinte) a articolelor și cât ați fi dispuși să îmi plătiți pe articole.

Cu urări de bine"

*

Nu avem nici o îndoială că arădenii ar fi interesați să poată afla cum trăiesc românii în America. De pildă, am dori să știm, cum au reușit ei să se adapteze la modul american de viață. Cum au reușit să pună pe picioare afaceri de succes: cine, ce, când, cum, prin ce mijloace? Ce greutăți au întâmpinat, cum le-au depășit, ce mănâncă românii, care e specificul bucătăriei lor, costurile coșului zilnic, distracțiile, turismul, lecturile, gândurile și preocupările, dilemele, necazurile și bucuriile, relațiile și legăturile cu țara. Suntem preocupați de ce suntem prezentați cu rezerve în presa americană de referință, cum este văzută România din America? Sigur, nu dorim generalități adunate de prin statistici, ci articole realizate pe baza unor documentări la obiect, dacă se poate.

Necazul este, stimate domnule coleg, că posibilitățile noastre de plată a unor colaboratori sunt foarte limitate. Salariile medii în România abia dacă ajung la vreo 120 de dolari pe lună. Se înțelege de aici că eventuala noastră ofertă de plată ar putea să vi se pară insignifiantă. Puteți aprecia totuși cum stau lucrurile analizând colaborarea noastră cu personalități autohtone care încasează o sută de dolari SUA pentru patru - cinci apariții (câte una pe săptămână) în rubrici fixe.

Ce ar fi însă dacă am face schimb de articole: dv. preluați din ziarul nostru iar noi primim articole din publicația la care colaborați dvs.?

❖❖❖

Domnule Redactor Șef,

„Știm și noi și Europa că pe români îi caracterizează cei trei faimoși L: lenea, lașitatea, lăudăroșenia. Armata română, cu care vă împănați că i-ați bătut pe unguri în 1918 (de fapt ați luptat doar împotriva unor bande înarmate, nu cu armata organizată a Ungariei) nu este capabilă să facă față nici la o paradă militară. Și nord-coreenii sunt mai buni. Criteriul etnic la care faceți apel pentru a justifica integrarea Transilvaniei în România nu poate fi socotit principiu universal valabil. Ce ați fi zis dvs. dacă în 1900 ungurii ar fi expulzat pe toți românii (din Transilvania) în Vechiul Regat ca să nu mai existe nici o majoritate a lor în acest teritoriu? Lăsați-o mai moale cu dreptul pământului! La Trianon nu trebuia atribuit României tot Ardealul. A fost o nedreptate. Dacă pe unguri îi acuzați de aroganță, invocând acel „büdös olah", de ce nu pomeniți și de epitetul „bozgor" atribuit de români ungurilor.

În meciul de fotbal de la Copenhaga, la 1-1 și 2-1 am strâns pumnii pentru Danemarca. Am avut o deosebită satisfacție la 2-2, pentru că „tricolorii" au ratat 4-5 ocazii cât roata carului. Dacă măcar două ar fi fost fructificate, arbitrul n-ar mai fi contat.

Trădările românilor: 1916 - pe nemți; 1917 - pe aliați; 1944 - din nou pe nemți prin întoarcerea armelor împotriva fostului aliat, ceea ce nici o altă nație nu a mai făcut.

Să luăm taurul de coarne și să nu ne mai ascundem după deget: este clar că dacă mâine - ipotetic vorbind - Ardealul ar fi integrat Ungariei, cu toții am duce-o mai bine materialicește, ar domni ordinea și punctualitatea. În loc de o viață decentă suntem condamnați la stilul bizantino-balcanic corupt și mizerabil oferit de o Administrație Românească ineficientă. La Gyula, în Ungaria, trăiesc mii de români, dar nici unul nu ar vrea să devină cetățean român. Și știți de ce? Pentru că, zic ei, se simt foarte bine în Ungaria".

*

În mare, scrisoarea dvs. este un fel de copie a celei primite și publicate în urmă cu două săptămâni. O publicăm și de astă dată (redusă la mai puțin de jumătate, dar fără denaturarea sensului) dintr-un singur motiv: scrisoarea nu este altceva decât o sumă a reproșurilor pe care ungurii le adresează românilor, o percepție (inflamată pe alocuri) a slăbiciunilor valahe în comparație cu valorile hungariste. Dacă rândul trecut am încercat, fără prea mult succes, un dialog pe asemenea temă nu tocmai agreabilă pentru români, de astă dată am renunța cu bucurie la un nou schimb de păreri, mai mult, ori mai puțin, convingătoare. Dacă îi dăm totuși curs, o facem având în vedere importanța deosebită a subiectului abordat, a relațiilor dintre românii și etnicii maghiari din Transilvania, percepțiile diferite ale celor două etnii despre aceleași realități istorice.

Dacă dorim o împăcare istorică între românii și ungurii ardeleni, asemenea subiecte delicate nu pot, nu trebuie ocolite.

Într-adevăr, ungurii îi consideră pe români leneși, lași ori (și) lăudăroși, dar trebuie să fim de acord că atunci când sunt integrați într-un mod de viață bine organizat și eficient administrat, ei devin ca prin farmec și harnici și decenți și îndrăzneți. Românii din SUA ori din Canada au aceleași performanțe în muncă ori în afaceri ca și alții de alte naționalități. Dar și românii ardeleni, pe care îi cunoaștem destul de bine din proprie experiență, s-au dovedit harnici înainte de catastrofa colectivizării. Țăranul ardelean a muncit cu trudă, din zori până în noapte, la plug, la coasă, la sapă, la strânsul recoltei. În Ardeal mai dăinuie și astăzi acel sănătos cult al muncii din perioada proprietarilor particulari. Nici lași nu sunt ostașii români, din moment ce au înfruntat cu curaj cele mai puternice armate din lume: turcească, nemțească, austro-ungară, rusească, și americană (în aviație).

Referitor la Transilvania: criteriul etnic în stabilirea apartanenței acestei provincii la România a fost enunțat de președintele american Wilson în istoricul său concept privind autoderminarea popoarelor, a dreptului fiecărui popor de a-și hotărî propria soartă. Nu contest că în mintea ungurilor au existat și asemenea scenarii precum cel al expulzării a șase milioane de români din Transilvania în Vechiul regat, dar nu a fost posibil! Criteriul etnic determinant în procesul Marii Uniri de la 1 Decembrie 1918 este valabil și astăzi, așa cum valabil este și actul istoric în sine. Place sau nu, construcția statală din Decembrie 1918 a rezistat cu brio și în 1990 - martie - când s-a încercat fără succes o jugoslavizare a României.

Scrisoarea afirmă tranșant că în cazul rămânerii Transilvaniei în componența Ungariei, locuitorii acestei provincii ar fi trăit mai bine. Ceea ce poate fi adevărat, în mod desoebit în cazul ungurilor, care ar fi dus o politică de asimilare forțată a elementului românesc, după modelul promovat în Ungaria, unde, din 250 de mii de etnici români în urmă cu un veac și jumătate, au mai rămas vreo șapte mii. Ungurii au greșit fundamental ostracizând minoritățile etnice de pe teritoriul Austro-Ungar prin tratament brutal, discriminatoriu, printr-o politică de asimilare forțată a celor de altă naționalitate. Sunt adevăruri care trebuie văzute, dacă ungurii doresc cu adevărat o reconciliere cu românii într-o Europă a viitorului.

Suntem de acord că administrația românească este ineficientă și coruptă, dar vă rugăm să observați că guvernanții de astăzi sunt consiliați - fie și parțial - de străini. Însuși Adrian Năstase are un consilier englez, iar viitorul va fi al întăririi elementului european în structurile administrative ale țării. Bine condus și îndrumat, românul poate face față cu succes competiției cu ungurul. Sau cu neamțul ori cu americanul, dacă vreți.

Ar fi neproductiv să-i amăgim pe români cântându-le în strună, susținându-i la modul părtinitor în relațiile cu ungurii, dar nici să le creăm un complex de inferioritate pentru greșelile, ori neajunsurile de care nu sunt răspunzători. Credem cu tărie că, abordarea cu imparțialitate și onestitate a relațiilor româno-maghiare este o modalitate de apropiere a celor două popoare obligate la un destin european comun.

P.S. V-ați bucurat că naționala de fotbal a României a pierdut calificarea la euroopene, prin egalul de la Copenhaga. Bine că sunt buni ungurii, deveniți ciuca bătăilor peste tot pe unde ajung cu echipa lor!

❖❖❖

„Citesc de multe ori ziarul dvs. și am o mică problemă: articolele se întind pe întreaga lățime a ecranului făcând lectura dificilă. Există vreo posibilitate de a scrie pe mai multe coloane pentru a facilita cititul?"

Marius Mihalache

*

Pentru perioada următoare suntem preocupați să dăm o nouă înfățișare paginii noastre de Web care va include și un alt mod de distribuire a textului. Deocamdată însă, programul firmei care asigură ediția on-line a ziarului nu permite decât această punere în pagină.

Pagină realizată de Ștefan Tabuia

Fotbal - Divizia C, seria a VIII-a

Șiriana Șiria - Gloria RENEL Baia Mare 8-0 (2-0)

Stadion Șiriana, **teren** bun, **timp** frumos, **spectatori** 100.

Au marcat: Văleanu (min.16, 35), L.Rusu (min.51), Mărculescu (min.73, 83, 85, 90), Crețu (min.86).

Șiriana: F.Rusu - Boicu, Negrău, L.Rusu - Mărculescu, Olteanu (min.46 Crețu), Selegean, Horga, Bălan - Văleanu (min.60 Iancu), Cimbrea (min.68 Coroban). **Antrenor:** Gheorghe Cameniță.

Gloria: Stețca - Fătul, Miclăuș (min.68 Soporan), C.Rusu (min.56 Darida), Vasile - Tarța, P.Pop, F.Pop (min.Varo), Sălăjan - Mărieș, Voievod. **Antrenor:** Sorin Sabău.

Cartonașe galbene: Mărculescu respectiv P.Pop, Fătul, Vasile, Miclăuș.

Arbitri: Dorinel Iacob - Marius Nicoară (ambii din Herculane), Dorin Miholcea (Bocșa). **Observator FRF:** Florin Mierea (Timișoara).

● Prima victorie a Șirianei Șiria în Divizia C a venit în sfârșit, dar nu oricum, ci la un scor care nu lasă loc prea multor comentarii. Băimărenii au demonstrat încă o dată că prezența lor în eșalonul al treilea este una întâmplătoare, impresia pe care au lăsat-o, ieri, la Șiria, fiind una care mai degrabă ne-a dus cu gândul la o echipă de Promoție... ● Totuși, oaspeții puteau înscrie în debutul partidei, dar portarul Florin Rusu și-a salvat echipa de la trei ocazii pe care scria gol!. ● Aruncat în luptă din primul minut, Nelu Văleanu - achiziția de ultimă oră a lui Gigi Cameniță - a punctat de două ori, „dubla" sa reprezentând și primele goluri „marca" Șiria în Divizia C. ● După pauză, gazdele s-au dezlănțuit, surclasându-și pur și simplu adversarii. Patru goluri semnate de excelentul Mărculescu - omul meciului - și câte unul de L.Rusu și Creț venind să concretizeze o victorie așteptată de Ionel Caia & comp., victorie care care i-a redat Șirianei încrederea în forțele proprii, după începutul ezitant din campionat.

Radu Romanescu

FC Telecom Arad - Victoria Carei 0-2 (0-1)

Stadion Telecom. Timp frumos. Gazon bun. Spectatori: 100. **Șuturi la poartă:** 9-9. **Șuturi pe poartă:** 5-5. **Cornere:** 6-3. **Au marcat:** Tenteș min. 25 și Condor min. 55.

Formații - FC Telecom Arad: Sabău-Stângu, Bilan (min. 66 - Cati), Savin (min. 76 - Heteș), Lăzău (min. 63 - Vasile), Szellelky, Gligor, Oiță, Oprescu, N. Mitu, Ardelean. **Antrenor:** Marius Grad.

Victoria Carei: Szasz-Hecico, Czako, Lehonczky, Bede, Szalay, Osvath (min. 80 - Szabo), Fele (min. 87 - Varga), Tenteș, Condor, Fabian. **Antrenor:** Istvan Condor.

Modest arbitrajul centralului Tiberiu Corocan, ajutat bine de asistenții Cătălin Haramuz și Liviu Glogoviceanu (toți din Reșița). Observator FRF: Mircea Popa (Hunedoara).

Cartonașe galbene: Lehonczky și Varga.

Jucătorul meciului: Tenteș (Victoria Carei).

■ Una rece, alta caldă și... iar una rece, așa am putea caracteriza parcursul „telefoniștilor" în acest debut de sezon. Se pare că elevii lui Marius Grad evoluează mai bine în deplasare, în vreme ce, pe teren propriu sunt de nerecunoscut. ■ Nu negăm faptul că oaspeții au fost mai buni, că au jucători „mai fotbaliști", dar asta (și) pe fondul unei evoluții jenante - pe alocuri - a Telecomului. ■ Poate, alta ar fi fost soarta partidei, dacă N. Mitu (min. 13) nu nimerea bara, ori dacă „centralul" Corocan dicta penalty în min. 42 și nu muta lovitura în afara careului, la faultul asupra lui Mitu. ■ Cu fair-play, președintele Gh. Marinca recunoaștea, la finele întâlnirii, superioritatea adversarilor și „acuza" multitudinea de jucători pierduți în această vară. ■ Cu un fost utist în echipă - Fabian - Victoria Carei a demonstrat că este una din principalele candidate la promovare. Nouă puncte, opt goluri marcate, nici unul primit în 270 de minute de campionat, acesta este bilanțul unei formații de care vom mai auzi...

Daniel Scridon

Rezultatele etapei a III-a

Olimpia Gherla-West Petrom Arad 1-1 (golul „petroliștilor" a fost reușit de Nădăban); Șimleul Silvaniei-Someșul Satu Mare 0-2; **Unirea Dej-Frontiera Curtici 2-1**; Minerul Ștei-Minerul Sărmășag 4-0; Minerul Turț-CF Dej 0-0; **FC Telecom Arad-Victoria Carei 0-2; Șiriana Șiria-Gloria Renel Baia Mare 8-0.**

Clasament

1. Carei	3	3	0	0	8-0	9 (+6)
2. Unirea Dej	3	3	0	0	5-1	9 (+3)
3. Ștei	3	2	1	0	7-1	7 (+1)
4. Sărmășag	3	2	0	1	5-7	6 (+3)
5. Șiria	3	1	1	1	8-3	4 (-2)
6. West Petrom	3	1	1	1	4-3	4 (+1)
7. Gherla	3	1	1	1	3-3	4 (-2)
8. Telecom	3	1	0	2	6-6	3 (-3)
9-10. Ș. Silvaniei	3	1	0	2	3-5	3 (-3)
S. Satu Mare	3	1	0	2	3-5	3 (0)
11-12. Turț	3	0	2	1	1-2	2 (-4)
Curtici	3	0	2	1	1-2	2 (-1)
13. CF Dej	3	0	2	1	1-4	2 (-1)
14. Gl. Baia Mare	3	0	0	3	0-13	0 (-3)

Etapa următoare (vineri, 26 septembrie 2003): Someșul Satu Mare-Gherla; **Curtici-Șimleul Silvaniei;** Sărmășag-Unirea Dej; CF Dej-Ștei; Carei-Turț; **Gloria Renel Baia Mare-Telecom; West Petrom-Șiria.**

Jeremie Njock - convocat la națională Camerunului

Evoluțiile din sezonul trecut sub culorile echipei fanion a Aradului și reușitele din acest campionat pentru „U" Craiova, l-au recomandat pe Jeremie Njock pentru națională. Astfel, cu surprindere, dar bucurie în suflet, Njock a primit vestea convocării - în premieră - la națională Camerunului.

Atacantul craiovean va trebui să se prezinte, pe 22 septembrie în Camerun, urmând ca până pe 18 octombrie să rămână alături de „leii neîmbrânziți", ce participă la Cupa Africii pe națiuni, competiție la care Camerunul e una din favorite.

D. Scridon

Generația lui Adi Ungur - dată ca exemplu

Aflați în cantonament la mini-hotelul de la stadion, ieri, jucătorii UTA-ei au avut parte de o singură ședință de pregătire desfășurată în prima parte zilei, pentru ca, după-amiază, programul să fie relaxant. Pe lângă odihnă, plimbări prin oraș și malul Mureșului, fotbaliștii care înfruntă astăzi, de la ora 11,00, echipa Industria Sârmei Câmpia Turzii, au vizionat înregistrarea partidei UTA-Steaua din anul 1993. **„Am dorit să vadă ce atmosferă era în tribune pe atunci, câtă lume reușea să aducă la stadion acea generație de excepție. Poate așa le voi insufla o mai mare determinare în joc"** - a explicat antrenorul Gigi Borugă momentul de cinematecă. Cu siguranță antrenorii secunzi ai „Bătrânei Doamne", Radu George și Adi Ungur au revăzut cu plăcere acele imagini, cu o mențiune în plus pentru ultimul, autor al singurului gol al memorabilei victorii.

În altă ordine de idei, arădenii care vor păși în această dimineață pe arena din Calea Aurel Vlaicu, trebuie să știe că pentru un loc la tribună, indiferent pe ce rând ar fi acesta, vor plăti 70.000 de lei, iar pentru a avea acces la peluză vor scoate din buzunar 40.000 de lei. După cum se vede, din ofertă au dispărut biletele de 100.000 de lei, considerate prea scumpe chiar și pentru achiziționarea locurilor pe scaune cu maximă vizibilitate.

Călin Mnerie

Fotbal - Divizia A

Ieri, în primele meciuri ale rundei cu numărul 6 a Diviziei A la fotbal s-au înregistrat rezultatele:

● Apulum Alba Iulia - Steaua 0-0; ● Dinamo - F.C.M. Bacău 7-3 (2-1).

Restul etapei programează jocurile: **astăzi: ora 16,00 - Prima TV** - Poli AEK Timișoara - FC Național; **ora 17,00:** Ceahlăul P. Neamț - FC Oradea, Gloria Bistrița - FC Argeș, Petrolul Ploiești - Oțelul Galați; **mâine: ora 17,00 - TVR 1** - FC Brașov - Farul Constanța, **ora 20,00 - PRO TV** - Rapid - „U" Craiova.

C.M.

Tenis de masă

Dana Dodean, campioană națională de tineret

Ieri au început la sala de jocuri sportive (fostă F.Z.), întrecerile Campionatului Național individual de tenis de masă, pentru categoria tineret. În prima zi a competiției, arădeanca Dana Dodean a devenit campioană națională în proba de dublu fete, alături de Cristina Kont din Bistrița. Celălalt cuplu feminin care a reprezentat C.S.M. Arad PAB, compus din Geanina Rotar și Diana Târnovan, a cucerit bronzul. Noi succese arădene erau așteptate - prin intermediul Danei Dodean - la dublu mixt respectiv la simplu, probe ce se aflau în plină desfășurare. Vom reveni.

Adrian Hărțău

Karting

Grand Prix „Honda Cup"

Astăzi și mâine, de la ora 10, pe circuitul VIK Power-Arad are loc Grand Prix-ul „Honda Cup", la karting, rezervat amatorilor acestui sport. Vârsta minimă de participare este de 13 ani. Vor fi puse în joc premii substanțiale.

Natație

Medalii arădene în Ungaria

La Oroshaza, în Ungaria a avut loc zilele trecute, un concurs internațional de natație la care, alături de grupări locale, au luat parte sportivi de la echipele din Szentes, Szeged, Csongrad, Siklos și Arad. Delegația C.S.Ș. Gloria a obținut o serie de clasări pe podium, la grupele de înotători născuți în anii 1993 (antrenor prof. Dorel Oniță) respectiv 1994 (prof. Sebastian Lucaci). Iată rezultatele tehnice: Sergiu Deznan - locul 2 la 50 m liber, Robert Diaconu - locul 3 la 50 m liber (grupa 1993), Viorel Tatian Gavrilă - locul 1, 50 m liber, Eduard Kiss - locul 3 la 50 m liber, Alexandra Crișan - locul 4 la 50 m bras (grupa 1994).

Următoarele verificări ale tinerilor înotători arădeni, sunt programate la Csongrad, la sfârșitul lunii și cu prilejul Cupei Aradului ce va debuta pe 1 noiembrie.

Adrian Hărțău

Mureșul Zădăreni a avut dreptate!

În urma sesizării făcute de conducerea clubului din Zădăreni, care a contestat prezența în teren a jucătorului Dacian Schmidt („U" Vinga) în partida de duminica trecută, pe care Mureșul a disputat-o cu echipa lui Leo Pinta, Comisia de Disciplină din cadrul AJF Arad a dat dreptate echipei prezidate de Attila Lengyel, care a câștigat meciul la „masa verde", în conformitate cu articolul 20 din ROAF.

Biroul Executor Judecătoresc - Cârciumaru Gheorghe Chișineu-Criș, P-ța Avram Iancu, FN, jud. Arad
Dosar Execuțional nr. 17/2001

În data de 30.09.2003, ora 13,00 se vinde la licitație publică, la sediul Biroului Executor Judecătoresc - Cârciumaru Gheorghe - Chișineu-Criș, P-ța Avram Iancu, FN, jud. Arad, imobilul situat în localitatea Vânători, comuna Satu-Nou, jud. Arad, înscris în CF nr. 3042/Vânători, sub nr. top 716.719.721-723/b/2/4/2, proprietatea urmăriților Duca Ioan și Duca Daniela Corina compus din pășune cu grajdul nr. 4, în suprafață de 814 mp, cu prețul de strigare de 405.205.000 lei.

Condițiile de licitație se pot consulta la sediul Biroului Executor Judecătoresc, sau la informații telefon 0257/207.207. (3535152)

Compania de Transport Public Arad
anunță publicul călător că:

• În data de **20.09.2003 între orele 8,00-15,00** se va opri circulația tramvaielor pe liniile 17 și 18, pe B-dul Nicolae Titulescu (Zona II-III), datorită unor lucrări la firul aerian.

Transportul călătorilor în perioada menționată va fi asigurat de autobuzele CTP Arad, care vor circula la un interval de 10 minute între Piața Podgoria și Zona II-III.

Abonamentele emise pentru liniile 17 și 18 vor fi valabile și pe autobuzele care vor circula în această perioadă.

Vă mulțumim pentru înțelegere! (c. 523/2003)

Consiliul de Administrație al Asociației Agricole „M. Eminescu" Arad - Gai

Convoacă pentru 27 septembrie 2003, ora 10,00, Adunarea Generală Extraordinară, la sediu.

(4044244)

SÂMBĂTĂ, 20 SEPTEMBRIE 2003

TVR 1

7,00 Ceasul deșteptător
8,00 Desene animate
9,00 Năzdrăvăniile fraților Kratt - s.
10,00 Teleshopping
10,15 Băieții de la Sport - s.
11,00 Auto club
11,30 Casa mea
12,10 Călătoriile lui '03
13,10 Aglomerație în garaj - s.
14,00 Jurnalul de prânz
14,15 Subiectul e căsătoria - comedie SUA, 1998
16,00 Vorba lu' Jim - s.
17,00 Spectacolul lumii...
17,30 Ora G
18,00 Teleenciclopedia
19,00 Jurnal
20,00 Surprize, surprize...
23,00 Jurnalul de noapte
23,15 Kara OK TVR
0,25 Ținta - thriller SUA, 1985, cu Gene Hackman, Matt Dillon
2,15 Jurnal

TVR 2

8,00 Regatul Buthan
9,00 Generația @
10,00 Top sport
10,30 Arca lui Noe
11,00 Digimon - d.a.
11,30 Răscruci
12,00 Biarritz - s.
13,00 Știri
13,30 Insolit
14,00 Film puzzle
15,15 Atlas
16,00 Stăpânul animalelor - rel.
17,00 Cântecul de acasă
17,30 În prelungiri
18,30 Știri regionale
19,00 Volei CE: România-Turcia
20,40 Orfanii - s.
21,40 Telejurnal
22,00 Iubiri celebre ale sec. XX - doc.
22,30 Tenis. Cupa Davis. Ecuador-România
1,00 Concert
2,00 Aventurile familiei Twist - s., rel.
2,30 Volei - rel.
4,00 Top sport - rel.

PRO TV

7,15 Maddie și David - rel.
8,00 Insule de vis - rel.
8,30 Bucătării europene
9,15 Desene animate
11,15 ProMotor
12,00 Marcă înregistrată - rel.
12,55 Știrile Pro TV
13,00 Viața trăită din plin - s.
13,30 Nikki - s.
14,00 Magnum UEFA
14,30 Aventurile tânărului Indiana Jones - Expert în spionaj - s.
1999 17,00 Copilul problemă - comedie SUA, 1990
19,00 Știrile Pro TV
20,00 Avionul condamnaților - f. acț. SUA, 1997, cu Nicolas Cage, John Cusack, John Malkovich
22,30 Prezicere fatală - thriller SUA, 2000, cu Cate Blanchett, Keanu Reeves
0,45 Othello - f. SUA, 1995
3,00 Viața trăită din plin - rel.

TV ACASĂ

6,30 Povești adevărate - rel.
7,00 Pisica sălbatică - s., rel.
8,30 Dragoste și putere - s., rel.
9,15 Vei fi a mea, Paloma - s. (AP)
11,00 Amor real - s., rel.
12,15 Răzbunarea - s., rel.
13,00 Special. Luis Miguel
13,30 Profu' - s.
15,30 Luz Maria - s.
17,30 Povești adevărate
* Vremea de acasă
18,00 Totul despre Camila - s.
19,00 Pisica sălbatică - s.
21,00 Cucerirea -s.
22,00 Amor real - s. (AP)
23,00 Răzbunarea - s. (AP)
0,00 Povești adevărate
0,30 Totul despre Camilla - s.
1,15 Chat Acasă
4,00 Special Luis Miguel, rel.

HBO

8,45 Atlantida, imperiul dispărut - f. animație, 2001
10,20 Mistery Man - comedie 1999 (12)
12,25 Kevin în Alaska - comedie Canada, 2001 (12)
14,10 Carmen - f. muz. 2001 (12) cu Beyonce Knowles
15,35 Băiatul din balon - comedie 2001 (12)
17,00 În spatele liniilor inamice - f. acț. 2001 (12) cu Gene Hackman
18,45 Gosford Park - f. Anglia, 2001 (12)
21,00 Totul despre sex (16)
21,30 Mintea unui bărbat însurat - s.- (16)
22,00 Corky Romano - comedie 2001 (12)
23,25 Zi de instrucție - f. acț. 2001 (16), cu Denzel Washington
1,25 Bârfa - thriller 1999 (12), cu James Marsden, Kate Hudson

PRIMA TV

7,00 Creaturi sălbatice - doc.
8,00 Desene animate
9,30 Eddie McDowd - s.
10,00 Țibanu' pescuiește și vânează (AP)
11,00 Sport magazin
13,00 Viteză maximă
13,30 Motor
14,00 Cronica cârcotașilor - rel.
16,00 Fotbal din Divizia A: Poli AEK - F. C.Național
18,00 Focus 7
19,00 Socrii - s. AP
19,30 Star Factory
20,30 Mic-dejunul campionilor - satiră 1999 (AP) cu Bruce Willis, Albert Finney, Nick Nolte
22,30 Trăsniți în NATO - s.
23,25 Bar life
23,30 Singuri împotriva mafiei - f. acț. SUA, 2003 (AP)
1,30 Focus
2,30 Chat TV

ANTENA 1-TV ARAD

8,30 Păstorul cel bun
9,00 Știri TVA - rel.
9,30 Fir întins
10,00 Casa de piatră
10,30 Roata de rezervă
11,00 Bit - mag.
11,30 Magazin sportiv
12,00 Muzică populară
12,30 Seaquest - s.
13,30 Îngerul păzitor - s. SUA
14,30 Benny Hill - s.
15,00 Casa de copii nu e acasă - emis. de Dana Deac
16,00 România mea
17,00 Săptămâna financiară
17,20 Poveste din Los Angeles - f. SUA, 1991
19,00 Observator
20,00 Giganții șoselelor
22,00 Punct ochit, punct lovit - f. SUA, 1997
0,00 Îngerul păzitor - comedie
1,00 Rromânia mea - rel.
3,00 Observator - rel.

TV RCS

9,00 Desene animate - divertisment
9,30 Știri 1 - rel.
10,10 Videoclipuri
10,15 Playabout - s.
10,30 Iute ca fulgerul - f.
12,00 Frontiera live / Jazz la Teatru Vechi - rel.
13,30 Știri 2 - rel.
14,15 Videoclipuri
14,30 Joia populară - divertisment
15,30 De ce eu? - f. (AP)
17,00 O altfel de lume - emis. culturală
17,30 Știrile RCS 1
18,10 Mod de viață
18,55 Maeștrii cascadoriei - doc
19,55 Videoclipuri
20,00 Ghilea show
22,00 Știrile RCS 2
22,40 Microb - emis. informativă
24,00 Închiderea programului

DUMINICĂ, 21 SEPTEMBRIE 2003

TVR 1

7,00 Universul credinței
8,00 Desene animate
9,30 Năzdrăvăniile fraților Kratt - s.
10,30 Dragă, am micșorat copiii! - s.
11,15 Așa e viața! - s.
12,00 Viața satului
13,00 Tezaur folcloric
14,00 Jurnalul de prânz
14,15 Bravissimo! - divertisment
16,30 Ora olimpică
17,00 Fotbal. Divizia A: F. C. Brașov-Farul - live
19,00 Jurnal
19,45 Tragerile Loto 6/49 și Noroc
20,00 Căpitanul Ron - comedie SUA, 1993, cu Kurt Russel
21,55 Minutul 91
23,00 Jurnalul de noapte
23,15 Piața Washington - f. SUA, 1997, cu Jennifer Jason Leigh
1,10 Auto club - rel.
1,40 Spectacolul lumii
2,10 Jurnal
2,50 Ținta - f. SUA, rel.

TVR 2

7,30 Digimon - rel.
8,00 Orfanii - rel.
9,00 Ferma
10,30 Medalion de interpret
11,00 Desene animate
11,30 Mărul lui Newton - s.
12,00 Stăpânul animalelor - s., rel.
13,00 Știri
13,30 Design
14,00 Floarea din grădină
15,30 Cronici mediteraneene
16,00 Aleea cu ghimpi
16,25 Volei. CE: Germania-Romania - live
17,00 Magazinul copiilor
17,30 Film documentar
18,00 Spiritul vremii
18,30 Musica Viva
19,00 Orfanii - s.
20,00 Tenis. Cupa Davis: Ecuador-România
23,00 Festivalul G. Enescu. Orchestra din Praga și Fratele - f. Rusia, 1997
1,00 Volei - rel.

PRO TV

7,15 Jack și Jill - s., rel.
8,15 Desene animate
9,35 Lassie - s.
10,00 Noile aventuri ale lui Robin Hood - s
11,00 Parte de carte
12,00 Profeții despre trecut
12,55 Știrile PRO TV
13,00 Viața trăită din plin - s.
13,30 Nikki - s.
14,00 Zâmbete într-o pastilă
14,30 Bucătăria lui Radu
15,00 S-a regăsit compania a 7-a - co-medie Franța, 1975
17,00 Schimbări - f. SUA, 1991
19,00 Știrile Pro TV
20,00 Fotbal din Divizia A: Rapid-U Craiova - live
22,00 Pe muchie de diamant - f. acț. SUA, 1993, p. I
23,00 Procesul etapei cu Fl. Călinescu
1,30 **Noile aventuri ale lui Robin Hood** - f., rel.
2,30 S-a regăsit compania a 7-a - f., rel.

TV ACASĂ

6,30 Povești adevărate
7,00 Pisica sălbatică - s., rel.
8,30 Club 700
9,15 Vei fi mea, Paloma! - s. (AP)
11,00 Amor real - s.
12,10 Special. Latin American Bilboard Music Awards 2003 - p. II
13,30 Sărmana Maria - s.
15,30 Luz Maria - s., rel.
17,30 Povești adevărate
18,00 Special. Totul despre Jennifer Lopez. Momente unice cu J. Lo
20,00 Selena - f. SUA, 1997, cu Jennifer Lopez, Edward James Olmos
22,30 Totul despre sex - s. (16)
23,10 Fetele Gilmore - s.
0,00 Adevărul despre viața secretă a lui Michael Jackson - doc.
0,45 Povești adevărate
1,15 Chat Acasă
4,00 Totul despre sex - s., rel.

HBO

7,45 Banda Olsen Junior - f. av. Danemarca 2001
9,10 Un defect de familie - comedie Italia, 2001 (12)
10,45 Jocurile seducției - comedie 2001, cu Ashley Judd (12)
12,25 Marea evadare - f. război, 1963, cu Steve McQueen, Richard Attenborough
15,15 Final Fantasy: Spiritele ascunse - f. animație 2001
17,00 Moulin Rouge - muzical 2001, cu Nicole Kidman, Ewan McGregor (12)
19,00 Furios și iute - f. acțiune 2001, cu Van Diesel (12)
21,00 Harry Potter și piatra filozofală - f. av. 2001
23,30 Sub pământ SRL - s. (16)
0,25 Societatea secretă - thriller 2000 cu Joshua Jackson (16)

PRIMA TV

8,00 Ajutor la lucrul bun
8,30 Desene animate
9,30 Star 30 Air Play. Top muzical
0,30 www.primatv
11,00 Filmul și televiziunea
11,15 Orizonturi europene
11,45 Evenimentul săptămânii
12,30 Levintza prezintă
13,00 Ambianța
13,30 Academia mămicilor
14,00 Dog Show
15,30 Zile de vacanță
15,00 Trăsniți în NATO - s.
16,00 Provocarea - comedie SUA, 1984, cu Sylvester Stallone ori
Fotbal: Apullum-Steaua
18,00 Focus
19,00 Pitici și tătici
19,30 Star Factory - s.
20,30 Rezumat Divizia A
21,00 Dragă, am micșorat copiii - comedie SUA, 1989
23,00 Rezumat Divizia A
23,30 Partea întunecată a soarelui - f. SUA, 1997 cu Brad Pitt - (12)
1,25 Bar life
1,30 Focus

ANTENA 1-TV ARAD

7,30 Tineri și rebeli - s.
8,00 Viață spirituală
8,30 Cerul dintre noi
8,50 Muzică populară
9,10 Pactul de stabilitate - rel.
9,30 Lumea mare a celor mici - rel.
10,00 Desene animate
11,00 7 zile în Arad
12,00 Tu ești cel mai tare - s.
13,30 Salvamontiștii - s. av. SUA
14,30 Benny Hill - s.
15,00 The Dead Zone - s., ep. 1
16,00 Capcană pentru părinți - f. SUA
18,40 7 Zile
19,00 Observator
20,00 Expertul - s.
21,00 Trei bărbați și o fetiță - f. SUA, 1997
23,00 Recursul etapei - talk-show cu O. Ioanițoaia
2,00 Observator

TV RCS

9,00 Ghilea-show - rel.
11,00 Micuții cavaleri ai mesei rotunde - f.
12,15 Știrile RCS - rel.
12,55 Videoclipuri
13,00 Autointegral - emis. informativă - rel
13,30 Life magazin - divertisment
15,00 Știrile RCS - rel.
15,30 Videoclipuri
15,45 Mod de viață - emis. de divertisment - rel.
16,25 Videoclipuri
16,30 O altfel de lume - divertisment, rel.
17,00 Tradiții și folclor
17,30 Retrospectiva RCS
18,15 Muzică populară
18,30 Icos - emis. informativă
19,00 Balanța justiției - doc.
19,55 Videoclipuri
20,00 Aventuri în Las Vegas - f. (12)
21,30 Neon Rider - doc.
22,15 Un joc pentru o mare ofertă - film (AP)
24,00 Închiderea programului

Mica publicitate

ANIVERSĂRI

LA MULȚI ANI!
sănătate și împlinirea tuturor dorințelor pentru
ZITA VIVIEN,
cu ocazia împlinirii primului anișor. Cu drag, tati, mami, Deli, Bunicu, Vali și Karcsi. (18998)

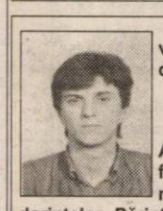

La ceas aniversar, urăm dragului nostru **ADRIAN BRÂNDAȘ** „LA MULȚI ANI!, sănătate, fericire, împlinirea tuturor dorințelor. Părinții, frații, nepoții și bunicii din SOCODOR. (19041)

VÂNZĂRI APARTAMENTE O CAMERĂ

Vând garsonieră, str. Praporgescu, bloc 9B, etaj III. Telefon 284616 sau 0745.902.931.

Vând apartament o cameră, gresie, faianță, parchet, apometre, bucătărie mobilată, semidecomandat, etaj 4, izolație italiană, Calea Girocului, Timișoara, preț 13.800 Eu, negociabil. Telefon 0257-282507, 0744.760.675. (p)

Vând apartament 1 cameră mobilat, amenajat occidental, Podgoria (Maiakovski), preț 16.000 Euro. Telefon 277112; 0724.783.080. (18690)

Vând apartament 1 cameră, 62 mp, preț 12.500 Euro, negociabil. Telefon 277112, 0724.783.080. (18690)

VÂNZĂRI APARTAMENTE DOUĂ CAMERE

Vând apartament în Arad, zona Podgoria, str. gen. Tr. Moșoiu, 2 camere semidecomandate, bucătărie cu gaz, hol, cămară, degajament baie, logie închisă, contorizat, cablu, telefon, S-52 mp, orientat S+V, etaj 3/3, bloc cărămidă cu acoperiș țiglă. Telefon 0257 - 338477. (19257)

Vând apartament 2 camere, ultracentral (stația Salvare), occidental, etaj 3, preț 23.900 Euro, negociabil. Telefon 277112, 0724.783.080. (18691)

Vând apartament 2 camere, mobilat + amenajat occidental, lângă Liceul Moise Nicoară, preț 23.500 Euro, negociabil. Telefon 277112, 0724.783.080. (18691)

Vând apartament 2 camere, în stațiunea Moneasa. Telefon 313025, 349774. (18765)

Vând apartament 100 mp, B-dul Revoluției, etaj 2. Telefon 0724.783.080; 232555. (19145)

Vând apartament 2 camere îmbunătățiri, Alfa, etaj 3, preț 15.500 EU. Telefon 277274 zilnic după ora 18. (19237)

Vând apartament 2 camere zona 300. Informații telefon 262848. (19242)

Vând apartament îmbunătățit, 2 camere, în Vlaicu. Telefon 229672. (19250)

VÂNZĂRI APARTAMENTE TREI CAMERE

Vând apartament 3 camere, confort II, zona Vlaicu, Hațeg. Telefon 0745.464.985; 243280. (18731)

Vând apartament 3 camere, etaj III, zona 300 (Mal - Billa), termotecă, termopan, preț 34.500 Eu, cu garaj. Telefon 0724.259.913. (18888)

Vând (variante) apartament 3 camere, Vărădia de Mureș, toate facilitățile. Telefon 0745.536.119; 278718. (19177)

Vând urgent apartament 3 camere zona Alfa, îmbunătățit, preț negociabil. Telefon 0740.626.146. (19278)

VÂNZĂRI APARTAMENTE PATRU CAMERE

Vând apartament 4 camere, central, confort II, (spațiu mic 69 mp), decomandat, etaj 4/4, 13.500 Euro. Telefon 0257 - 416095, 0724.148.709. (18836)

Vând apartament 4/4 camere, decomandat, central. Telefon 255089. (8851735)

VÂNZĂRI CASE

Vând sălaș pe șoseaua ARAD-PECICA, teren 7915 mp, curent trifazic, ideal pentru privatizare. Telefon 216517. (18309)

Vând apartament la casă, 288 mp și spațiu comercial, 100 mp, cumpărate cu Legea 112. Str. I. C. Brătianu, nr. 7. Telefon 0722.613.133. (18675)

Vând casă în Ghioroc, 4 camere + dependințe, grădină, sere încălzite, piscină. Relații telefon 461392. (19038)

Vând urgent casă nouă în Cicir nr. 190, preț 18.000 Euro, negociabil. Telefon 0742.679.200. (19063)

Vând urgent casă, neterminată în Mândruloc, teren aferet 4.000 mp, preț negociabil. Informații 0742.679.200. (19063)

Vând casă, 3 camere, zona centrală, 37.000 EU, ocupabilă. Telefon 251475, 0745.809.586. (19095)

Vând casă, 5 camere, grajd, anexe, fântână, 100.000.000 lei, Beliu, Mocirla; 7 ha pământ. Telefon 0257/276939; 0745.645.203. (19119)

Vând casă în Păuliș, cu grădină. Telefon 0723.681.352. (18513)

Vând casă sat Horia, nr. 119, preț 12.100 Euro. Informații la nr. 619. (19231)

Vând jumătate casă central, 2 camere, curte, necesită reparații, 33.000 Euro, negociabil. Telefon 258087. (19252)

Vând apartament mare, la casă, ultracentral, pretabil și pentru cabinet. Telefon 0257/231189. (19304)

Vând casă mare, cu spațiu comercial, toate facilitățile, Cocorilor 10. Telefon 244847. (8851738)

Vând casă, 3 camere, anexe, S = 1.000 mp, stradă principală, accept variante schimb. Telefon 0766.749.202. (19318)

VÂNZĂRI SPAȚII

Vând CHIOȘC ALIMENTAR (căsuță lemn + mansardă) zona Gării. Telefon 0745.859.003. (19255)

VÂNZĂRI TERENURI

Vând 11.000 mp parcelabil, zona Sere-Grădiște. Telefon 285249, 0744.603.850. (18613)

Vând loc casă cu fundație, curent electric, plan, Chișineu Criș. Telefon 0744.521.980 sau 0257-523098. (8851812)

Vând loc de casă, zona Confecții, 540 mp, preț 6.500 Euro, negociabil. Telefon 256145. (19112)

Vând teren 17.000 mp, pe Valea Mureșului. Telefon 0721.184.114; 253366. (18751)

(Continuare în pagina 14)

☛(Urmare din pagina 13)

Vând teren cu 2 case vechi + garaj mare, șosea centură, str. Gheorghe Doja, Ineu. Telefon 0744.297.696. (7793146)

Vând teren agricol 2,30 ha în Asociația Bujac. Telefon 0722.458.100. (19221)

VÂNZĂRI AUTO

Vindem DACIA 1310 BREAK, an fabricație 1997, culoare argintie, stare bună. Informații telefon 281802, între orele 9-14 sau direct la sediul Redacției ADEVĂRUL.

Vând BMW 730i, cu instalație gaz original din fabrică, stare foarte bună, linie audio din fabrică, model 90, cu acte de proveniență Italia, 1.500 Eu, negociabil. Telefon 0722.353.495. (19211)

Vând tractor U445 cu cabină, aproape nou, plug 3 capete, remorcă a 5-a roată. Telefon 0745.173.332. (18790)

Vând combină de porumb știuleți „ZMAJ" pe 2 rânduri, cu depănușător și tocător, cu probă în lan, 3.300 Euro. Telefon 0724.271.833. (p)

Vând Volvo 740 TD Break, neînmatriculat, stare de funcționare,750 Eu, negociabil. Telefon 0257-213150, 0744.192.215. (18867)

Vând Dacia 1310 TX, stare foarte bună, 900 Euro, negociabil. Telefon 0745.619.445. (19048)

Vând Honda Acord, 1982, 4 uși, benzină, CIV, numere noi, asigurare, VT, 950 Euro, negociabil. Telefon 0723.837.619. (19053)

Vând tractor 650, plug, disc, în stare foarte bună. Strada Prunului 36, Grădiște. (19160)

Vând Dacia 1310, an 1990, CIV, numere noi, instalație gaz, casetofon, impecabilă, 1.150 Euro. Telefon 0723.045.296. (19191)

Vând combină C3P, în stare de funcționare + multe piese de schimb, 1.600 Euro, negociabil. Telefon 0257/473103; 0723.297.657. (3913336)

Vând Saviem carosat, cu prelată, vibrochen și bloc motor Raba. Telefon 0257-511047. (8851326)

VÂNZĂRI ELECTRO

Vând TELEVIZOARE moderne, cele mai mici prețuri. Garanție 12 luni. Telefon 287404. (19000)

Vindem CASE MARCAT FISCALE, CÂNTARE ELECTRONICE și CONSUMABILE. Telefon 272727. (17932)

Vindem CASE MARCAT FISCALE, CONSUMABILE, CÂNTARE ELECTRONICE. Telefon 211211, 281188. (c.)

Vând la prețuri bune TELEVIZOARE COLOR, MAȘINI SPĂLAT AUTOMATE, CONGELATOARE, LĂZI și COMBINE frigorifice. Ofer garanție. Calea Radnei 153. Telefon 274600. (18311)

Vând CONGELATOR, COMBINĂ FRIGORIFICĂ și FRIGIDER, foarte ieftin și garanție. Telefon 275277. (16600)

Vând TV COLOR, MAȘINĂ AUTOMATĂ DE SPĂLAT, foarte ieftin și garanție. Telefon 275277. (16600)

Vindem LĂZI, COMBINE FRIGORIFICE, CONGELATOARE, FRIGIDERE, MAȘINI DE SPĂLAT, TV COLOR, numerar sau în rate, prețuri foarte mici și negociabile, Calea Radnei nr. 225, telefon 259339, 0744.706.321, 563027. (18331)

VÂNZĂRI DIVERSE

Vindem din demolări: ȚIGLĂ, CĂRĂMIDĂ, LEMN, UȘI, GEAMURI. Telefon 0745.857.630. (19007)

Ocazie! Vând echilibrator digital uzat, cu garanție. Telefon 0744.192.215. (18867)

Vând BOLȚARI, calitatea I, 14 modele, prețuri negociabile. Telefon 0745.634.885. (10076)

Vând COTURI - 35.000 lei/buc. și BURLANE, diametrul 120 - 45.000 lei/buc. Strada VRABIEI nr. 4. Telefon 289997. (19074)

Vând PLASĂ GARD ZINCATĂ, toate dimensiunile, CUIE, PLASĂ RABITZ, toată gama de SÂRME, str. VRABIEI 4. Telefon 289997. (19074)

LICHIDEZ GOSPODĂRIE! Vând convenabil MOBILĂ DE CALITATE (dormitor, cameră de zi, hol, bucătărie). Telefon 257130; 0722.663.275.

Vând BOLȚARI OMOLOGAȚI, beton și zgură, la cel mai bun preț. Telefon 0722.621.600, 0722.870.752; 283683. (c. 369)

Vând LEMNE FOC, NISIP, BALAST, la domiciliul clientului. Telefon 214415 fost 277027. (18359)

Vând garaj tablă, Faleza Sud, Cărămidarilor, nr. 10. Telefon 270573, 0744.566.845. (18703)

Vând mașină de dejantat cauciucuri pentru camioane, uzată, cu garanție. Telefon 0744.192.215. (18867)

Ocazie! Vând mașină de spălat auto cu apă caldă, uzată, cu garanție. Telefon 0744.192.215. (18867)

Vând struguri Fetească Regală. Telefon 233968. (18849)

Vând cățelușă Caucazian 3,5 luni, vaccinată, deparazitată. Telefon 281808. (19036)

Vând SRL. Informații telefon 461392. (19038)

Vând STRUGURI pentru VIN, localitatea CUVIN. Telefon 461316. (19071)

Vând urgent teracotă ceramică și parchet 70 mp, pentru foc. Telefon 0721.599.721. (19089)

Vând căruțe țărănești pregătite pentru expus, modele deosebite. Telefon 0257 - 276050, 0740.013.447. (19039)

Vând BETON, MORTAR, ȘAPĂ. Asigur utilaj, transport. Telefon 0723.273.746. (19029)

Vând instalație gaz pentru apă și o pompă submersibilă. Telefon 278004. (19123)

Vând struguri negri, pentru vin. Telefon 230604. (19137)

Vând prin lichidare gospodărie, vând 4 vaci gestante, 1 vițel, 1 iapă, mânz de 5 luni. Telefon 0257/262232. (19147)

Vând struguri Fetească Regală. Informații telefon 467284. (8155321)

Vând 50 capete ovine. Telefon 288458. (19172)

Vând grajd cărămidă - demolări, plăci azbociment. Telefon 0788.347.672; 0722.542.501. (19182)

Vând cazan fiert țuică, preț convenabil, 220 litri. Telefon 284259. (18736)

Vând LEMNE FOC, NISIP, BALAST, la domiciliul clientului. Telefon 413222. (18359)

Vând butoaie de vin, în stare bună și balanță Romana 1.000 kg. Telefon 0257-461221. (Ag. Lipvoa)

Vând MATERIAL LEMNOS, uscat, pentru lambriuri, mobilă. Mustești 8 sau Timișoara 0256-436136. (19093)

Vând sămânță grâu import Ungaria, soiul Serina Prebază și certificată, preț foarte avantajos. Telefon 0722.301.782. (8851326)

Vând 3 baloane vin, 50 kg, preț convenabil; 2 fotolii din lemn masiv; 1 plapumă nouă 2 persoane. Telefon 231924. (19180)

Vând PORȚI GARAJ rabatabile din aluminiu, import Germania, noi. Telefon 0744.112.392, 514905. (19198)

Vând urgent sufragerie Lengyel sculptată, completă, negociabil + diverse piese mobilă veche. Telefon 283423, 0721.885.678. (19212)

Vând sufragerie Manix, mașină cusut Singer mare, mobilă bucătărie melaminată, bibliotecă 3 corpuri. Telefon 240371, orele 7-13. (8851730)

Vând mașină cusut și 2 butelii galbene, una încărcată. Telefon 244922. (88851728)

Vând ieftin dormitor și cameră combinată, vechi, folosibile și cameră zi Luceafărul. Telefon 235866. (19218)

Vând struguri negri, preț negociabil și porc gras. Telefon 286706. (19243)

Vând 2 bucăți baloane sticlă a câte 50 l, preț 320.000 lei/bucata. Telefon 254952. (19300)

Vând presă struguri, 80 l, nouă. Telefon 243905. (8851741)

Vând mașină cusut Singher F 4602802986 T/C 2880369, 2937418. Telefon 0745.903.117. (19317)

CUMPĂRĂRI TERENURI, IMOBILIARE

Cumpăr apartament 2 camere, nearanjat, fără mobilă, în zona Micălaca sau Podgoria - Vlaicu. Telefon 0722.847.796. (18871)

Cumpăr casă sau teren în Arad sau împrejurimi (max. 10 km). Telefon 0723.170.159, 234664. (19215)

CUMPĂRĂRI AUTO

Cumpăr Dacia 1300-1310, CIV + numere noi, cu probleme caroserie. Telefon 0723.045.296. (19699)

Cumpăr IMS, caroserie foarte bună. Telefon 0740.548.455. (19083)

Cumpăr auto străină, stare bună, an 90-98. Telefon 0723.170.159, 0257-234664. (19215)

CUMPĂRĂRI DIVERSE

Cumpăr grâu și porumb boabe în cantități mari. Telefon 0745.037.225. (18677)

Cumpăr tulpină nuc. Ofer 3.000.000-4.000.000 lei/mc. Telefon 0724.673.071. (19190)

Cumpăr PORUMB nou, cantități nelimitate, umiditate maxim 22%, preț 5.700 + TVA. Telefon 0744.633.584. (17503)

Cumpăr oi pentru reproducție. Telefon 514061. (18701)

Cumpăr câței pui Dalmații. Telefon 0258 - 816942, 0745.118.984. (18714)

Cumpăr grâu. Telefon 0744.618.304. (19076)

LOCURI DE MUNCĂ

SC MILLEFIORI SRL, Calea Zimandului, nr. 26 (lângă LUKOIL, ieșirea spre Oradea), angajează DESIGNER. CV telefon/fax 278404. (18717)

SC MILLEFIORI SRL, Calea Zimandului nr. 26 (lângă LUKOIL ieșirea spre Oradea), angajează MUNCITORI cu CALIFICARE loc muncă. Interviurile în 23-24 septembrie 2003, ora 9. (18717)

Angajăm BUCĂTARI-OSPĂTARI calificați. Telefon 0722.210.797. (18160, 18858)

BRUTĂRIA STANIȘ angajează BRUTARI, cu domiciliul în ARAD, salar avantajos. Telefon 279204, strada Renașterii 64. (8851724)

Angajez MEDIC VETERINAR cu experiență în desfășurarea de asistență veterinară. Telefon 0745.614.877. (19056)

Angajez 2 GESTIONARE pentru bufetele din incintă la Penitenciarul Arad. Telefon 282272; 0722.284.415. (18885)

SOCIETATE COMERCIALĂ angajăm PERSOANĂ CONTABILITATE PRIMARĂ; ASISTENT/Ă STOMATOLOGIE - RADIOLOGIE dentară. Telefon 0722.267.614. (19067)

SC METALCOMP - INTERNATIONAL SRL angajează 3 SUDORI AUTOGENI. Informații telefon 254251, 257461. (19158)

HOTEL PRESIDENT, Str. Calea Timișorii angajează OSPĂTARI, AJUTORI OSPĂTARI, BUCĂTARI, AJUTORI BUCĂTARI, condiții avantajoase de muncă. Informații la hotel. (19183)

Angajez PERSONAL pentru Bar. Telefon 0722.897.721. (19296)

SC PANPRO SRL angajează BRUTARI. Telefon 289162. (8851721)

Angajăm EXCAVATORIST-MECANIC în zona Zimandul Nou-Sântana. Telefon 0744.617.936. (8155273)

Angajez ASISTENTĂ promoția 2003. Telefon 259659. (19082)

SC CARA PRODIMPEX angajează BRUTARI CALIFICAȚI cu experiență (exclus navetiști). Str. Hunedoarei nr. 52. (19155)

SC PROD-DENIS angajează BARMAN. Telefon 275081. (8851729)

SOCIETATE COMERCIALĂ angajează MUNCITORI NECALIFICAȚI, bărbați. Telefon 210454, 0722.531.527. (19281)

Angajez BARMANE cu experiență pentru Bar de zi. Telefon 0742.843.407. (19283)

Pizzeria LA PIZZA angajează BUCĂTARI cu sau fără experiență, urgent. Relații Bd. Revoluției, nr. 85-87. (19286)

Angajăm VÂNZĂTOARE Cafenea Micălaca. Telefon 456456. (19293)

SOCIETATE COMERCIALĂ angajează VÂNZĂTOARE PÂINE. Telefon 289162. (8851739)

PRESTĂRI SERVICII

NOU! A.F. KAISER'S COLD SERVICE repară FRIGIDERE, CONGELATOARE la domiciliu, garanțial. Telefon 252447 sau 0722.998.741. (19131)

DIVERSE

Pierdut CĂȚELUȘĂ BOXER, 5 luni, P-ța Mihai Viteazul. RECOMPENSĂ 50 Euro. Telefon 212260; 0745.381.729. (p)

S.C. READY SRL și-a SCHIMBAT SEDIUL - Strada I. LUCA CARAGIALE NR. 22. Telefon 272727, 282829. (19302)

PREZICĂTOARE

TĂMĂDUITOARE.
Ioana din Arad, mulțumiri doamnei
AURELIA ARDELEANCA,
din suflet, că mi-a lecuit fiul în vârstă de 25 de ani, de beție. Sunați la telefon 255414, 0723.924.535. (19289)

Regina magiei albe,
SUNITA
se află în Arad, să ajute oamenii necăjiți, dezleagă orice tip de farmece, aduce persoana iubită și multe altele. Telefon 0745.243.909. (19056)

Tămăduitoarea
VALENTINA
lucrează cu magie albă, are leacuri și descântece neștiute de nici o vrăjitoare. Dacă aveți probleme în dragoste, în carieră sau cu sănătatea, apelați la VALENTINA și rezultatele vor fi garante. Deține diplome și certificate de recunoaștere în domeniul ocultist. Rezultate garantate! Programări telefon 0257-231258, 0721.564.457. (18834)

Adriana, aș vrea să mulțumesc doamnei
TAMARA
pentru ajutor. TAMARA mi-a lecuit soțul de băutură, mi-a redat sporul, pacea și liniștea în casă. Telefon 0257 - 368624, 0723.421.156. (18799)

Băiat, 29 ani, mii de mulțumiri
VALERIEI ZENA,
m-a lecuit de patima beției. Telefon 0257-262935, 0744.288.220. (18801)

Alina Arad, doresc tot binele din lume doamnei
LAVINIA RODICA,
care cu puterile sale paranormale mi-a ADUS acasă SOȚUL. Sunați 0721.777.880. (19230)

CITAȚII

Se citează pârâtul MARTIȘ DANIEL TIBERIU cu domiciliul cunoscut în Arad, str. Dorobanților, nr. 56, jud. Arad, pentru termenul din data de 08.10.2003, ora 8, camera 146 la Judecătoria Arad, Bd. Vasile Milea, nr. 2-4, dosar civil nr. 9316/2003, reclamantă MARTIȘ DANA IOANA, obiect divorț și partaj. (19244)

Se citează WEINGER EVA pârâtă în dosarul 7206/2003 la Judecătoria Arad pentru ziua de 24 septembrie 2003, ora 8, în proces cu RESTIVAN MIHAI pentru radierea uzufructului viager. (19261)

ÎNCHIRIERI

SPAȚIU COMERCIAL de închiriat. Str. Unirii, nr. 1. Telefon 0722.260.799. (18710)

Închiriez apartament mobilat, în Oradea, la două studente. Telefon 349660, Arad, după ora 16. (18846)

Primesc 2 elevi în gazdă, ultracentral. Telefon 349811. (19021)

Dau în chirie apartament 2 camere, mobilat, contorizat. Telefon 0257/240642. (19019)

Ofer spre închiriere apartament două camere, nemobilat, Micălaca. Telefon 0744.624.077. (19057)

Caut să închiriez garsonieră în Arad, central. Telefon 0724.332.107; 0257/511749. (8851328)

Închiriez (ofer) apartament 1 cameră, mobilat, 70 Euro/lună. Telefon 232555; 0724.783.080. (19145)

Închiriez (ofer) apartament mobilat, 10 Euro/zi. Telefon 232555; 0724.783.080. (19145)

Cuplu fără copii, căutăm să închiriem apartament 1 cameră, pe termen lung sau la casă, cu baie, nemobilat sau mobilat parțial (aragaz). Oferim 40 Euro + cheltuieli, fără garanții sau avans. Oferim și cerem seriozitate. Telefon 0745.475.218; 0745.201.800. (19020)

Primesc un student în gazdă. Telefon 250739. (19134)

Închiriez una cameră cu baie în apartament, lângă BRD, pentru studentă. Informații 234888. (19225)

Închiriez garsonieră cf. I, contorizată, pe termen lung. Telefon 260948 (după ora 17). (19227)

Închiriez (ofer) apartament 2 camere, central, mobilat. Telefon 0257-274271, 0745.150.187. (19199)

Primesc în gazdă, central, studentă din județul Arad. Telefon 250190. (19236)

Primesc 2 fete în gazdă. Telefon 243211. (19232)

Ofer spre închiriere apartament 2 camere mobilat, zonă bună. Telefon 212027. (19235)

Ofer pentru chirie una cameră, antreu, baie, încălzire cu gaz. Telefon 276228. (19299)

PIERDERI

Pierdut carnet de șomer nr. 6998 din 11.12.200o eliberat de AJOFM Lipova, pe numele Marcu Dănuț. Îl declar nul.(8358858)

Pierdut legitimație de acces eliberată de SC Globus International SRL, pe numele Cosma Andreea Diana. O declar nulă. (19216)

Pierdut autorizație taximetrie eliberată de Consiliul Județan Arad, pe numele Heger Alexandru Vladimir. O declar nulă. (19245)

Pierdut carnet de student eliberat de Univesritatea „Aurel Vlaicu" Arad, pe numele Rugan Liliana. Îl declar nul. (19258)

Pierdut carnet bon valoric seria M-190022076 pe societatea SC SALUBRITATE SA. Îl declarăm nul. (19275)

✝ DECESE ✝

Ai fost un suflet mare și te-ai dus... fără o vorbă. Nealinați vom fi o veșnicie... până te vei întoarce... să îți spunem că te-am iubit și ce pale sunt zilele fără prezența ta. Pustiu e totul... și lacrimi de sânge ai lăsat în urma ta, tu care ai fost soț, părinte, ginere
OTOTOC ION GICĂ.
Să te odihnești în pace! Înmormântarea are loc azi, 20 septembrie 2003, de la Capela Cimitirului Eternitatea, ora 15. Familia îndurerată.

Cu nemărginită durere anunțăm decesul scumpei noastre soție și mamă,
BAITURA FLORICA.
Înmormântarea va avea loc duminică, 21 septembrie 2003, ora 16, la Cimitirul Eternitatea. Îndurerați, soțul TAVI și fiul BOGDAN.

☛(Continuare în pagina 15)

(Urmare din pagina 14)

Familiile îndoliate, anunță cu nespusă durere, încetarea din viață, într-un tragic accident, a celui care a fost

MOȚ TEODOR,

soț, tată, bunic. Dumnezeu să-l odihnească în pace! Înmormântarea are loc azi, 20 septembrie 2003, de la Capela Cimitirului Eternitatea, ora 15.

Cu adâncă durere anunțăm încetarea din viață a iubitei noastre mamă, soacră și bunică

DAN MERINA,

în vârstă de 74 ani. Înmormântarea va avea loc la Cimitirul Eternitatea azi, 20 septembrie 2003, ora 13. Familiile îndoliate DAN MARIAN și DAN MIRCEA.

Cu adâncă durere anunțăm încetarea din viață a celui ce a fost soț, tată

NEGHINA NICOLAE

în vârstă de 64 ani. Înmormântarea va avea loc azi, 20 septembrie 2003, ora 13, de la domiciliul, str. Bujor, nr. 16, Arad. Familia îndoliată.

Cu adâncă durere anunțăm încetarea din viață, a iubitei noastre mame, bunică, soacră

LUCACI STOINA

în vârstă de 80 ani. Înmormântarea va avea loc duminică, 21 septembrie 2003, ora 14, la Cimitirul Eternitatea. Familia îndoliată.

Cu durere în suflet, anunțăm încetarea din viață, a celei care a fost o bună mamă, bunică și străbunică

ROMAN MARIA.

Înmormântarea va avea loc de la Capela Cimitirului Eternitatea, duminică 21.09.2003, ora 15. Dumnezeu s-o ierte și s-o odihnească în pace! Familiile îndoliate ROMAN și AMBRUS.

Cu adâncă durere în suflet anunțăm încetarea din viață a celui care a fost soț, tată, socru și bunic

DIBARȚ IOAN.

Înmormântarea va avea loc astăzi, 20 septembrie 2003, ora 16, la Cimitirul din CURTICI (spre Macea). Familia îndoliată.

✝ CONDOLEANȚE ✝

Regretăm dispariția prematură a bunului nostru vecin

IOAN OTOTOC.

Sincere condoleanțe familiei îndoliate. Dumnezeu să-l odihnească în pace. Familia Edeleni.

Vestea tragicei dispariții a celui ce ne-a fost mai mult decât coleg - un prieten mereu aproape la nevoie - ne-a umplut inimile de tristețe. Cel ce a fost

Ec.

ION OTOTOC,

profesionist desăvârșit și om cu suflet nobil, va rămâne mereu în sufletele noastre. Ne vom aminti mereu de tine. Dumnezeu să te odihnească în pace! Sincere condoleanțe familiei îndoliate! Colegii de la ADMINISTRAȚIA FINANȚELOR PUBLICE A MUNICIPIULUI ARAD.

Regretăm dispariția unui om de înaltă ținută morală și noblețe

ION OTOTOC.

Sincere condoleanțe familiei îndoliate! Colectivul SC „RAMONA" SRL. (19234)

Sincere condoleanțe colegului nostru OTOTOC IONUȚ, la tragica dispariție a tatălui

OTOTOC ION GICĂ

și bunicului

MOȚ TEODOR.

Dumnezeu să-i odihnească în pace! Din partea colectivului clasei XII F, Colegiul Economic.

Suntem alături de familiile OTOTOC și MOȚ în marea durere pricinuită de moartea fulgerătoare a soțului și tatălui drag. Dumnezeu să-i odihnească în pace! Colectivul Alimentarei SC „RECORD CENTER" SRL. (18246)

Împărtășim durerea familiei OTOTOC LENUȚA pricinuită de trecerea în eternitate a soțului și tatălui drag. Colectivul Cabinetului de Contabilitate. (19247)

Cu adâncă durere în suflet anunțăm încetarea fulgerătoare din viață a celei care a fost soră, cumnată și mătușă

DAN MERINA

la vârsta de 74 ani. Familia îndoliată CUZMANOV din Arad și nepoții din America. (19249)

Un pios omagiu și „Rămas bun" celui care a fost nașul meu,

unchiul NELU.

Sincere condoleanțe familiei îndoliate CĂPĂȚÎNĂ. DANIEL ANTOHE (Austria). (19251)

Experții Contabili și Contabilii Autorizați înscriși în tabloul corpului - Filiala Arad, sunt alături de colega OTOTOC LENUȚA în greaua încercare prin pierderea soțului

OTOTOC GICĂ ION

expert contabil și a tatălui. Transmitem sincere condoleanțe familiei îndoliate. (19253)

Suntem alături de familia OTOTOC în greaua încercare pricinuită de despărțirea de cel care a fost un om nobil, prieten devotat,

OTOTOC ION.

Fie-i țărâna ușoară! Familia PĂFUCAN IOAN. (19259)

Colectivul de la SC ROVIMPEX SRL este alături de familia d-rei dr. FOLESCU FLOARE la trecerea în neființă a tatălui. (19260)

✝ Profund îndurerați, aducem un ultim omagiu celui care a fost colegul nostru

comisar

GICĂ ION OTOTOC.

Suntem alături de familia greu încercată, prin dispariția sa prematură și nedreaptă. Transmitem sincere condoleanțe. Colectivul Direcției Controlului Fiscal Arad. (19262)

Cu adâncă durere în suflet, ne luăm rămas bun de la cel care a fost

ION GICĂ OTOTOC

Comisar al Gărzii Financiare Arad și suntem alături de familia îndoliată, transmițând sincere condoleanțe în momentele grele ale despărțirii premature de acest ADEVĂRAT OM. Conducerea și colectivul de salariați ai DMAVS din cadrul DGFP a județului Arad. Dumnezeu să-l odihnească! (19263)

Conducerea Direcției Generale a Finanțelor Publice Arad împreună cu întregul colectiv de finanțiști ai județului Arad, sunt alături de familia îndoliată, transmițând regretul profund pentru pierderea fostului lor coleg, Comisarul Gărzii Financiare

OTOTOC ION GICĂ

om de aleasă omenie și înaltă ținută profesională. (19263)

Regretăm profund dispariția fulgerătoare într-un tragic accident a celui ce a fost colegul nostru

OTOTOC ION GICĂ.

Sincere condoleanțe familiei îndoliate. Sindicatul FINANȚE Arad. (19264)

Suntem alături și împărtășim durerea doamnelor OTOTOC LENUȚA și OANA în tragedia despărțirii de soțul, tatăl și bunicul lor, transmițându-le sincere condoleanțe și rugând pe bunul Dumnezeu să le ajute să depășească această mare durere. Colectivul Secției OPTICA VESZI. (19265)

Suntem alături de îndureratele familii la pierderea celor dragi

GICĂ ION OTOTOC

și

TEODOR MOȚ

și le transmitem sincere condoleanțe! Familia IOSIF HALJA. (1926)

Sincere condoleanțe familiei OTOTOC pentru greaua pierdere. Familia PECICAN MATEI. (19276)

Cuvintele sunt prea puține și prea sărace pentru a-l evoca pe cel care destinul l-a grăbit spre ultimul său drum, pe OMUL și ADEVĂRATUL PRIETEN, vărul nostru

OTOTOC ION GICĂ.

Va rămâne veșnic în amintirea noastră! Sincere condoleanțe pentru LENUȚA, OANA și IONUȚ. Familiile DOBRE și CIUPE. (19271)

Suntem alături de familiile OTOTOC și MOȚ la marea durere pricinuită de tragica dispariție a celui care a fost

TEODOR MOȚ.

Sincere condoleanțe! Familiile DOBRE și CIUPE. (19271)

Suntem alături de domnul SÂRBU PETRU în durerea pricinuită de decesul tatălui și transmitem sincere condoleanțe familiei îndoliate. Dumnezeu să-l odihnească! Colectivul SC SERVAGROMEC SA Arad. (19272)

Suntem alături de familia OTOTOC în greaua durere pricinuită de pierderea celui ce a fost un deosebit OM, soț și tată

OTOTOC ION GICĂ.

Dumnezeu să-l odihnească în pace! Familia POPOVICI ALEXANDRU și MIHAELA. (19282)

Colectivul firmei SC PRODIR SRL aduce un ultim omagiu celui ce a fost

OTOTOC ION GICĂ

și transmite sincere condoleanțe familiei îndurerate. (19287)

Consiliul de Administrație al SC MODA SA Arad, regretă trecerea în neființă a fostului colaborator

ION OTOTOC

și transmite sincere condoleanțe familiei îndoliate. (19288)

Suntem alături de domnul MARIUS CĂLINICI în aceste momente grele pricinuite de decesul mamei

CĂLINICI ANA.

Colectivul SC INSTAL IMPEX SRL. (19291)

Întregul colectiv de la GARDA FINANCIARĂ Secția Arad, este alături de familia OTOTOC la greaua încercare pricinuită de moartea prematură a celui care a fost soț, tată,

comisar

ION GICĂ OTOTOC.

Dumnezeu să-l odihnească în pace! (19294)

Suntem alături de familiile OTOTOC și MOȚ la greaua încercare pricinuită de moartea celui care a fost tată, bunic și soț

TEODOR MOȚ.

Sincere condoleanțe din partea colectivului Secției GĂRZII FINANCIARE Arad. (19294)

Un pios omagiu la despărțirea de omul, prietenul și colegul deosebit

GICĂ OTOTOC.

Familia GROZA. (19295)

Regretăm dispariția fulgerătoare din viață a celui care a fost un bun coleg și prieten

OTOTOC ION GICĂ.

Dumnezeu să-l odihnească! Sincere condoleanțe familiei îndoliate. Familia BACIȘ VASILE.

Suntem alături de familia LENUȚA și tanti MOȚ în tristele momente ale despărțirii de minunatul tată și soț

MOȚ TEODOR.

LIANA și TINU. (19301)

Suntem alături de LENUȚA și copii în marea durere pricinuită de dispariția prematură a dragului nostru naș

OTOTOC ION.

LIANA, TINU, PAULA și NICOLETA. (19301)

LENUȚA dragă, suntem alături de tine și familia ta la acest tragic accident. Dumnezeu să-i odihnească, iar vouă să vă dea putere. Colectivul Biroului Notarial Public „SAVIN LUMINIȚA". (19305)

Împărtășim durerea prietenei noastre LENUȚA OTOTOC și a copiilor OANA și IONUȚ la despărțirea de soțul și tatăl decedat. Dr. DAN PÂRVULESCU și mama LUCIA. (19307)

Colectivul SC BAT ARAD SA regretă trecerea în neființă a comisarului Gărzii Financiare Arad,

ION OTOTOC

și transmite sincere condoleanțe familiei îndoliate. Dumnezeu să-l odihnească! (19308)

Suntem alături de familia OTOTOC în grelele momente pricinuite de decesul celor apropiați. Colectivul SC FARMEC SRL. (19310)

Dragă LENUȚA, OANA și IONUȚ, Dumnezeu să vă întărească și să fie cu voi în aceste momente grele. Dumnezeu să-i odihnească-n pace! OLGA, RAUL și CĂLIN. (19312)

Suntem consternați de tragicul accident și transmitem sincere condoleanțe familiilor OTOTOC și MOȚ. Familia GHINEA. (19314)

Conducerea SC „AL AMIR" SRL este alături de familia OTOTOC în greaua încercare pricinuită de trecerea în neființă a celui care a fost

ION OTOTOC.

Dumnezeu să îl odihnească! (8851743)

Suntem alături de familia OTOTOC la dispariția fulgerătoare a celui care a fost un om de aleasă omenie,

OTOTOC ION GICĂ.

Dumnezeu să-l odihnească! S.C. CIBONIS SRL ARAD. (19320)

Condoleanțe familiei OTOTOC acum când a plecat dintre noi, așa repede și așa nedrept, cel care a fost

ION GICĂ OTOTOC,

un prieten deosebit și un om de o aleasă omenie. Familia NISTOR AUREL și familia NISTOR CLAUDIU. (19320)

✝ COMEMORĂRI ✝

✝ *S-au scurs 23 de ani de la tragica despărțire de adoratul și inegalabilul meu fiu - demn și moral*

studentul

LEUCA DORIN ALEXANDRU

ucis la Brașov în condiții neelucidate. Gândurile, lacrimile și durerea mea sufletească însoțesc pretutindeni icoana sfântă a fiului meu. Mama îndurerată, ANA BĂLAN. (19280)

A trecut un an de când inima bolnavă a celui care a fost

TOMUȚA VASILE,

a încetat să mai bată. Recunoștință, dragi aduceri aminte, o lacrimă, în amintirea lui. Dormi în pace! Familia. (19047)

Se împlinesc 12 ani de când soțul, tatăl, bunicul,

MUNTEAN TEODOR

din Seleuș a trecut în eternitate. Pioasă aducere aminte. Dumnezeu să-l odihnească! Familia. (19133)

Azi, 20 septembrie se împlinsc 10 ani de când scumpul meu fiu

BOȘNEAC GHEORGHE

din PĂULIȘ a trecut în eternitate, la vârsta de 39 ani. Pentru bunătatea și dragostea cu care m-ai înconjurat, îți voi deplânge veșnic pierderea și ne vom ruga ca sufletul tău să-ți găsească odihna într-un loc mai bun. În veci nemângâiată mama. (19150)

Pios omagiu, triste aduceri aminte, azi, 20 septembrie, la 10 ani de când ne-a părăsit pentru totdeauna, cel mai bun și iubitor frate, cumnat, unchi,

BOȘNEAC GHEORGHE.

Dumnezeu să-l odihnească! Sora ANI. (19151)

A trecut un an de la moartea iubitei noastre surori și mătuși,

TOTH MARIA.

Dumnezeu s-o odihnească în pace! Familia îndurerate: BUN și DANCIU. (19153)

Azi, 20 septembrie 2003, se împlinesc 3 luni de la plecarea la 62 ani, a soțului meu scump și drag,

HUȚIU ALEXANDRU.

Dragul meu, te voi plânge toată viața. Soția îndoliată FLORICA din INEU. (8851329)

În data de 19 septembrie s-au împlinit 9 ani de când a plecat pentru totdeauna

POPOVICI CORNELIA

profesoară de greacă și latină, care a lăsat multă durere în suflet. Nu te voi uita niciodată! IRINA. (19228)

S-au împlinit 15 ani de când ne-a părăsit iubitul nostru soț și tată

CIRICA GHEORGHE.

Dumnezeu să-l odihnească! Nu te vom uita niciodată! Soția IULIANA și copiii.

Pios omagiu, triste aduceri aminte duminică 21 septembrie, la 6 ani de la plecarea dintre noi, a celui ce a fost soț, tată și bunic

CANDREA VASILE.

Vei rămâne veșnic în inimile noastre! Soția, fiicele și nepoții. (19254)

Au trecut 6 luni de la dispariția prematură a celei care a fost cea mai bună și iubită mamă și soție,

DEHELEAN NINA.

Parastasul va avea loc duminică 21 septembrie, la Biserica Bujac. Soțul DOREL și fiica DARIA. (19266)

Cu adâncă durere în suflet anunțăm că au trecut 6 luni de la despărțirea de scumpa noastră fiică

NINA.

Nu te vom uita niciodată! Mama și tata. (19267)

Lacrimi și durere la împlinirea a 6 luni de când ai plecat dintre noi, dragă soră

NINA.

Te vom plânge mereu! Frații: MITRU, FLORICA, MARIA, SAVA, GHIȚĂ, cumnații și nepoții. (19268)

Amintiri frumoase și un gând duios pentru draga noastră

EMILIA BOHĂȚEL

la șase ani de când ne-a părăsit pentru totdeauna. Familia. (19274)

O lumânare, lacrimi și o sfântă rugăciune pentru draga noastră

ABRUDAN OLIMPIA.

Dumnezeu să o odihnească în pace! Parastasul de 6 săptămâni va avea loc duminică 21 septembrie 2003, ora 13, la Catedrala Nouă Podgoria. Familia îndoliată. (19279)

Se împlinesc 6 luni de la trecerea în neființă a celei care a fost

BĂLAȘ ALEXANDRA.

Parastasul de pomenire va avea loc duminică 21 septembrie, la ora 12, la Catedrala Veche. Familia. (19284)

✝ SERVICII FUNERARE ✝

IN MEMORIAM "KUKI"

Servicii Funerare Complete

Str. M Eminescu Nr.4

ÎN CURTE

Tel:211.929 - 0723.343.964

Magazin deschis la orice oră

OFERĂ:

SICRIE 10 modele de la 600.000 - 2.800.000

SICRIE LUX 6 modele de la 3.600.000-10.500.000

SICRIE import 70.000.000 lei

Mânere, șuruburi accesorii

LENJERIE 7 modele de la 350.000 - 1.400.000

GRATUIT ! ! ! !

Transportul sicriului la domiciliu

ÎNBĂLSĂMATUL

Plata în Rate ! ! !

Transport Intern și Internațional

RO STYL COMPANY

SERVICII FUNERARE COMPLETE

PRODUCĂTOR SICRIE

ARAD, STR. M. EMINESCU 22,

TELEFON 214.422

TELEFON 0744.690.121

Magazin deschis și noaptea

OFERIM

- SICRIE 10 MODELE DE LA 500.000 LA 3.600.000
- SICRIE LUX 4 MODELE DE LA 4.500.000 LA 20.000.000
- LENJERIE DECES 6 MODELE DE LA 300.000 la 2.000.000
- CRUCE, LUMÂNĂRI, PROSOAPE, BATISTE, MÂNERE și ȘURUBURI SICRIU

OFERTĂ SICRIU FAG CRUCE RESPETE 1.500.000

APELÂND LA SERVICII:

ÎMBRĂCAT, FORMOLIZAT ȘI TRANSPORT

BENEFICIAȚI DE 15% REDUCERE LA SICRIU

TRANSPORT INTERN ȘI INTERNAȚIONAL

▼PLATA ȘI DUPĂ ÎNCASAREA AJUTORULUI DE ÎNMORMÂNTARE.

PĂREREA DVS. CONTEAZĂ!

S.C. SATLINE S.R.L. TELEFON 251.461, 0744/507.211 SHOW ROOM ARAD, Piata Mihai Viteazul - BL. M7 - PARTER
TÂMPLĂRIE DIN ALUMINIU ŞI P.V.C. NOU! RATE / 5 ani AVANS 0
CU GEAM TERMOPAN; PROFILE PVC TROCAL Germania; PROFILE ALUMINIU Grecia (c.820)

INTERNET NON—STOP!
NET cafe

(c.305/2003)
11 posturi de lucru Compaq, Pentium 4, ecran extra plat, DVD, placă audio!
Arad, str. Eminescu 55-57 (casa Jelen, în curte)

Mere Lipova
lângă Băile Lipova (pe partea dreaptă)

cat. I	6.500 lei/kg
cat. III *pe alese*	2.500 lei/kg
pt. borhot	1.900 lei/kg

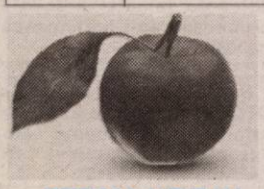
(4044235)
FERMA VREJU
Tel. 0723.163.877.

LNB ROMANIA
PREMIXURI ŞI CONCENTRATE
PENTRU FURAJAREA ANIMALELOR
ALCODA S.R.L.
- dealer autorizat -
Str. Lidia nr.60 1900 Timisoara
mobil: 0723/53.85.32
0788/63.85.32

(3236308)

S.C. MOBILIER GENERAL ARAD M.G.A. SRL
angajează pentru fabrica nouă
cu sediul în Arad, str. Bicaz FN
● croitori ● croitori în piele ● tapiţeri
● maşiniste în stofă ● maşiniste în piele
Se oferă:
▲ salarizare în funcţie de realizări ▲ transport gratuit ▲ bonuri de masă
Relaţii suplimentare la sediul firmei şi la telefon 288.177 interior 107. (4044222)

(c.652) MB
TÂMPLĂRIE PVC cu GEAM TERMOPAN CALITATE GERMANĂ GEALAN Fenster-Systeme
ARAD, STR. CAIUS IACOB BL.R
FOSTUL Mag. CĂMINUL (lângă BANC POST)
[RATE până la 5 ani avans zero]
Cel mai bun! Cel mai ieftin!
Tel: 0257-213.145, 0788.391.769, 0788.391.770, 0722.528.185

S.C. EKR ELEKTROKONTAKT ROMANIA S.R.L. este o societate cu capital integral german, care activează ca furnizor în domeniul industriei de automobile. De 5 ani producem cu mare succes componente şi cablaje electrice pentru clienţii noştri din întreaga lume.

În vederea dezvoltării activităţilor noastre din judeţul Arad căutăm:

Responsabil achiziţii

Sarcini şi responsabilităţi:
- studierea si sondarea pieţelor, identificarea furnizorilor de bunuri şi servicii, comparaţii de preţuri
- selecţia furnizorilor, negocierea preţurilor, pregătirea contractelor
- asigurarea si urmărirea procesului de achiziţie, de la emiterea cererilor de ofertă pană la verificarea documentelor care atestă livrarea

Cerinţe:
- studii superioare tehnice şi/sau economice
- experienţă în domeniul achiziţiilor industriale reprezintă un avantaj
- abilităţi de lucru cu calculatorul (MS-WORD, EXCEL etc.)
- cunoştinţe bune de limba germană (scris şi vorbit)

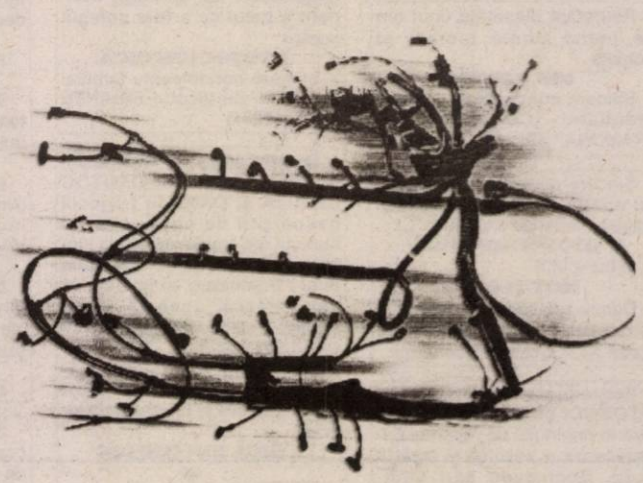

Noi vă oferim posibilitatea, ca în cadrul unor activităţi cu perspectivă, să preluaţi curând răspunderea, să lucraţi în echipă, să probaţi creativitatea, angajamentul şi iniţiativa dumneavoastră, beneficiind astfel de cele mai bune perspective de dezvoltare profesională şi personală.

Aşteptăm referinţele dumnevoastră însoţite de o scrisoare de intenţie în limba germană, prin poştă, fax sau e-mail la:

S.C. EKR ELEKTROKONTAKT ROMANIA S.R.L.
În atenţia d-nei Roswita Retter
Str. Ghioceilor nr.6, loc. Sântana, jud. Arad
Tel. 0257-463475 fax. 0257-462090 sau e-mail: rretter@autoelectric.de

(3535153)

WEST BANK S.A.
ARAD, B-dul Revoluției nr. 88
TELEFON: 284.888; FAX: 285.202
WESTERN UNION TRANSFER DE BANI ®
Cel mai rapid mod de a primi bani din toată lumea

ADEVĂRUL
Cotidian independent Arad

ASTRA VAGOANE CĂLĂTORI
Singurul producător de confort din domeniu
Str. Petru Rareș 1-3
Tel: 233.651 Fax: 258.168
e-mail: astra.calatori@astrac.rdsar.ro

Anul XV, nr. 4020 | 20 pagini | LUNI 22 SEPTEMBRIE 2003 | 5.000 lei
adevarul@arad.ro; adv.pub@arad.ro | http://adevarul.arad.ro
Publicație auditată de BRAT | Tiraj mediu zilnic vândut: 30 531

Parcul reconcilierii

Ștefan Tabuia

Dacă ar fi bănuit câte dureri de cap îi va da statuia Ungariei Milenare, primarul Dorel Popa s-ar fi gândit de zece ori înainte de a înainta Consiliului Local Arad proiectul de hotărâre privind reamplasarea în Piața Pompierilor a disputatului monument. Mai întâi, își putea da seama și singur, că la o adică nu poate aștepta nici un sprijin de la conducerea PSD și cu atât mai puțin de la Guvern în caz că se iscă tensiuni interetnice în Arad și, fără îndoială, în Ardeal. Exact cum s-a și întâmplat, dealtfel, numai că repunerea în discuție a reamplasării a făcut-o un parlamentar PSD, nimeni altul decât Adrian Păunescu în acea emisiune TV cu scântei. De ce a inițiat și a realizat Păunescu acea emisiune? Crede cineva că a făcut-o de capul lui, el care n-ar îndrăzni să-l supere pe șeful său politic Adrian Năstase? Cel puțin pentru semnatarul acestor rânduri este clar că poetului de la Bârca i s-a sugerat o asemenea emisiune mizându-se pe ecoul acesteia în Arad și în Ardeal cu un scontat câștig electoral pentru PSD. Desigur că trebuie luată în calcul și o posibilă avertizare a organelor de securitate (n.a. oricum li s-ar spune sereiștilor de azi, dumnealor tot cu asigurarea securității statului și a țării se ocupă) în sensul că reinstalarea statuii în Piața Pompierilor va putea cauza certuri și dispute istorice între majoritarii români și etnicii maghiari, dar e puțin probabil. Mai degrabă conducerea PSD luată prin surprindere de inițiativa primarului Popa interesat să câștige voturile arădenilor la un nou mandat pentru Primăria Arad, a înțeles că fără o intervenție hotărâtă se va trezi cu Ungaria Milenară așezată pe postament și cu voturile ardelenilor pierdute și atunci a hotărât să intervină. Mai întâi cu ordinul de sistare a lucrărilor din Piața Pompierilor și apoi cu ideea reconcilierii româno-ungare într-un parc.

(Continuare în pagina 5)

PSD și UDMR nu s-au înțeles asupra locului de amplasare a „Statuii Libertății”

● Echipă de la Ministerul Culturii, în „misiune exploratorie” privind amplasarea controversatei statui ● UDMR vrea doar în Piața Pompierilor ● Ministrul Răzvan Teodorescu a localizat amplasarea lângă Cetatea Aradului

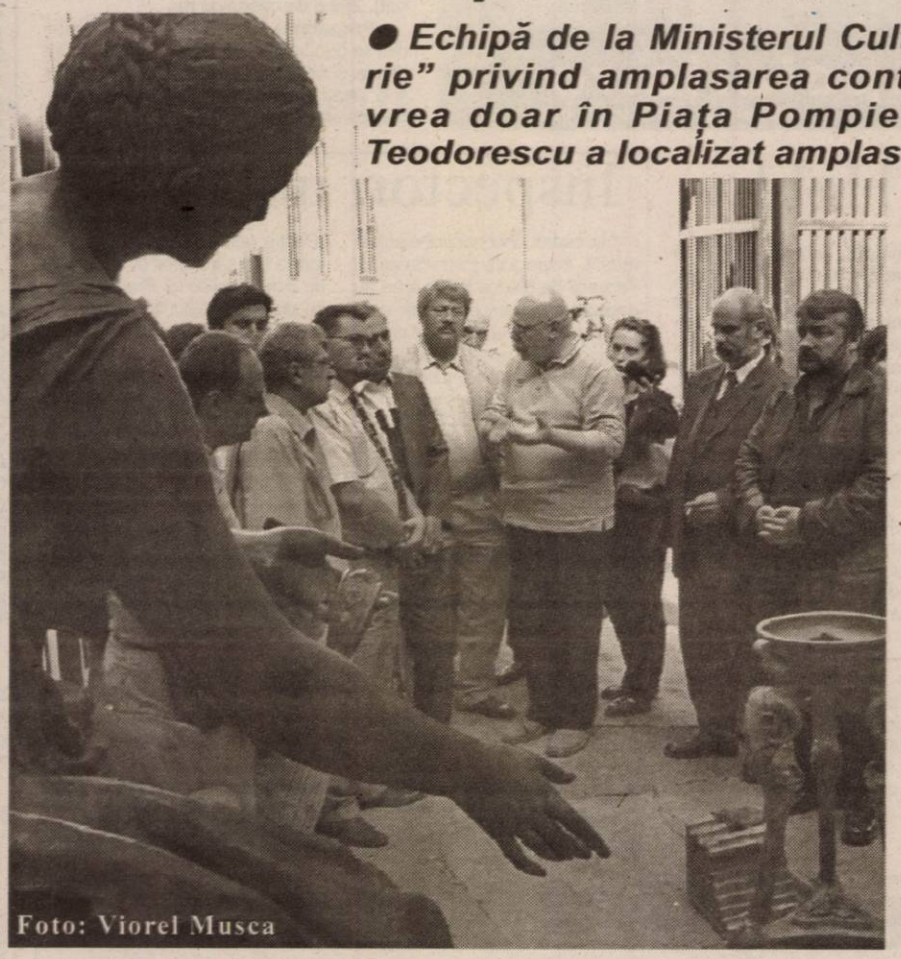

Foto: Viorel Musca

Răzvan Teodorescu, ministrul Culturii, însoțit de o echipă de specialiști (sculptorul Ioan Bolborea, criticul de artă Gyorgy Vida și arhitectul Marius Marcu Lapadat) s-a aflat ieri la Arad, într-o vizită-fulger, dedicată exclusiv controversatului subiect al reamplasării „Statuii Libertății”. De menționat că ministrul Răzvan Teodorescu s-a aflat ieri pentru a doua oară la Arad în ultima săptămână, prima fiind la întoarcerea din vizita în Ungaria pe care a efectuat-o împreună cu președintele Ion Iliescu.

„Parc, NU piață”

Sosit în jurul orei 11, cu elicopterul, pe Aeroportul Arad, ministrul Teodorescu a fost așteptat de oficialități locale: primarul **Dorel Popa**, viceprimarul **Levente Bognar**, subprefectul **Florin Remețan**, directorul DCCPCN **Adrian Șimon**, parlamentarul **Gyorgy Tokay**. **„Împreună cu echipa de specialiști, vom vedea azi mai multe spații alese pentru acel parc al reconcilierii, în care vor fi amplasate statui vechi dar și noi. Tot în cursul zilei de azi, vom discuta aceste variante și vom transmite alegerea noastră Guvernului. Suntem, așadar, într-o misiune exploratorie”**, a fost prima declarație a Ministrului Culturii cu prilejul vizitei de ieri la Arad. De la bun început, Răzvan Teodorescu a precizat ferm: **„Parc, NU piață”**, declarație repetată în mai multe rânduri pe traseul care a urmat.

Cătălina Latu

(Continuare în pagina 8)

Dubla crimă din Lunca Teuz - soluționată de Tribunalul Arad

Vrăjitorul Angheluș - condamnat la detenție pe viață

În noaptea de 21 iunie 2002, în imediata apropiere a satului Lunca Teuz au fost descoperite, într-un șanț, trupurile carbonizate a două femei, înghesuite într-o mașină din care nu mai rămăsese mare lucru. Flăcările mistuiseră în așa măsură Seat-ul cu număr de Ungaria, încât nu s-a mai putut salva absolut nimic. Incidentul a zguduit întreg județul, după ce ziarul nostru l-a prezentat în chiar ziua ce a urmat scabroasei descoperiri.

Dacă la început s-a considerat că a fost vorba doar de un accident nefericit, lumea presupunând că mașina a luat foc din cine știe ce motive tehnice, ulterior s-a dovedit un fapt zguduitor. Ocupantele mașinii erau deja moarte când autovehiculul era cuprins de flăcări. Cineva, din motive de nimeni știute, le-a ucis anterior, le-a urcat în mașină, pe care apoi a împins-o în șanț și i-a dat foc. Bineînțeles, scopul criminalului a fost acela de a-și înlătura urmele.

Eugenia Pantea

(Continuare în pagina 13)

În acest număr

Opinii... Opinii... Opinii...

Vrem să trăim în pace și înțelegere, dar nu oricum!

Pag. 7

INTERNEXT
Acces liber fără parolă !
Trafic NELIMITAT !
891234
Tarife fără TVA:
7-22.....0,04 USD/min
22-7.....0,02 USD/min
Valoarea impulsurilor telefonice inclusă.
Info : 0257-285353; www.inext.ro

3M
Soluții și Tehnologii Inovatoare
De la o Companie de Incredere
www.3m.com/ro
Tel. 021/202.8000; Fax: 021/224.3184

Teba Industries
www.tebaindustries.com
Grup verticalizat textil
Angajează:
Specialiști în tricotaje din bumbac
CTC tricotaje din bumbac
● Tehnicieni specialiști în vopsirea în bucată finită
Contactați-ne !
2900 Arad, Str. Patria, tel. 004 0257 280343, fax. 004 0257 280701
e-mail tebaindustries@rdsar.ro
(c. 312)

DE VÂNZARE
SPAȚIU COMERCIAL
în incinta Strandului „Neptun” pe Aleea Principală
Relații tel. 0788.318.580

PARKTRONIC
Cel mai modern sistem de parcare din Romania
Avantajele sistemului de parcare cu plata PARKTRONIC pentru comunitatea aradeana:
- investitie de peste 1 milion de Euro intr-un sistem de parcare de nivel european
- peste 100 de locuri de munca create direct sau indirect
- peste 1,3 miliarde lei varsate in contul Consiliului Local Arad, in doar 6 luni de functionare
- la terminarea perioadei de concesiune, toata investitia trece GRATUIT in proprietatea Consiliului Local Arad, adica aradenilor
(c. 539)

ALGLASS UȘI și FERESTRE din PVC ALUPLAST
TÂMPLĂRIE din ALUMINIU și P.V.C. NOU! ÎN RATE CU AVANS 0% - FĂRĂ GIRANȚI
Bd. Revoluției Nr. 26-38 Tel: 272812
Str. Roșiori Nr. 26; Tel./Fax: 289053

Meditația zilei

Viața nu este cinstită – obișnuiește-te cu asta!

Calendar

Luni, 20 septembrie

Astăzi, Soarele răsare la ora 6 și 37 minute și apune la ora 19,57 de minute. Au trecut 259 de zile din acest an. Au mai rămas 106 zile până în 2004.

Praznicul zilei: Biserica ortodoxă : Sf. Sfințit Mc. Foca;Sf. Mc. Isaac și Martin; **Biserica greco-catolică :** Sf. M. Focas, ep. Sinopei ; **Biserica romano-catolică:** Tamas, Mor.

Comenzi taxi

- ALFA PLUS 349.349; 256.222
- TAXI ALFA 22.88.88; 25.25.26; 0723.200.301; 0745-50.60.70
- TAXI ARAD: 244.244; 274.444; 0722755440
- DIESEL STAR 212.222; 0722.361.011; 0745.645.645
- EUROPA 275.555; 0723.677.555; 0744.828.163
- FAVORIT 280.000; 281.111; 0740.083.333; 0742.409.992
- GETAX 280.705; 280.100; 280.548
- MIRCO MILI 230.530; 230.730

Cinematografe

DACIA: Uriașul (SUA) 11; 13,30; 16; 18,30; 21

MUREȘUL: Insomnia (Anglia) 10; 12,30; 15; 18

ARTA: Broker falit, caut parteneră cu stare (SUA) 16; 18; 20

SALA MICĂ: Al naibii tratament (SUA) 15,30; 18,30

Meteo

Vremea va fi frumoasă și caldă, Cu cer mai mult senin. Vântul va sufla la slab la moderat din sector sudic.

Temp. max. 28 la 31°C
Temp. min. 13 la 16° C

Piața Auto

Mașini străine: Audi (2000): 14.300 Eu, Alfa Romeo (1987): 1.400 Eu, B.M.W.(1997): 4.800 Eu, Ford Mondeo (1994):4.900 Eu, Opel Astra (1993): 4400 Eu, Opel Astra (1994): 4500 Eu, Opel Vectra (1993): 5380 Eu, Opel Omega (2001): 13.800 Eu; Ford Focus (2002): 10.600 Eu, VW Vento (1993): 6.300 Eu, VW Passat (2000): 11.800 Eu; VW Golf (1984): 3.000 Eu, VW Golf (1993): 5.600 Eu, VW Polo (2001): 9.600 Eu, VW Santana (1983): 2.650 Eu, Audi 80 (1981): 2.000 Eu, Audi (1994): 6.350 Eu, Audi A4 (2000): 13.450 Eu, Mercedes Vito (2000): 14.700 Eu, Mercedes C Klasse (2002): 23.800 Eu, Renault Clio (1995): 4.400 Euro, Daewoo Leganza (1999): 7.950 Eu, Jeep Mitsubishi (2000): 25.600 Euro, B.M.W. 316 (2000): 13.200 Euro, B.M.W. 520 (2001): 18.700 Eu, B.M.W. 318 (1980): 1.300 Eu, VW Passat (2000) - 13.900 Euro; Ford Focus (2000) - 10.900 Euro; Fiat Brava (1995) - 5.500 Eu; Opel Corsa (1995) - 4.300 Euro;

Mașini autohtone: **Dacia (1987): 850 Eu, Dacia Combi (1987): 22 miloioane lei, Dacia Super Nova (2001): 4.500 Eu,** Dacia Break (2001): 3.150 Eu, Dacia 1310 (1994): 1.800 Eu, Dacia (1987): 850 Eu, Oltcit (1988): 400 Eu, Dacia 1310 (1997) - 2.150 $; Dacia 1310 (1998) - 2.350 $; Dacia 1310 (1986) - 800 $; Dacia 1310 (1987) - 700 Euro; Dacia Super Nova (2001): 3700 Eu.

B. O.

Vindem Dacia 1310 Break an fabricație 1997, culoare argintie, stare bună.
Informații la telefon 281802, între orele 9,00-14,00 sau direct la sediul Redacției „Adevărul".

POLARIS M HOLDING
Bd. Aurel Vlaicu 186
Tel: 0241 548.700 www.polaris.ro
Fax: 0241 548.711 office@polaris.ro

www.polaris.ro
Împreună pentru un oraș curat!

Rețeta zilei

Spaghete cu ton și caşcaval

Ingrediente: 500 g spaghete, o conservă de pește (de preferat ton măcinat), 250 g de caşcaval ras

Preparare: Într-o tavă unsă cu puțin ulei se pun spaghetele fierte, peștele scurs de ulei și caşcavalul ras. Dați tava la cuptor și o lăsați până se rumenește caşcavalul. Se servește caldă.

Piața Hobby

Hrană pentru animale: Tubiflex (mâncare pentru pești de acvariu): 10.000 de lei/porție, purici de baltă vii: 2.500 lei/porție, purici de baltă uscați: 6.000 lei/ pachet, mâncare combinată pentru papagali: 10.000 lei/pungă, semințe de floarea soarelui pentru papagali: 10.000/ pungă, semințe mei 20.000 lei/kg, ovăz 15.000 lei/kg, semințe cânepă: 10.000 lei/200 g, semințe in: 15.000 lei/500 g, semințe de rapiță: 10.000 lei/pungă, palaris 15.000 lei/500 g, amestec pentru papagali: 20.000 lei/kg, mâncare dafny pentru pești: 10.000-20.000 lei/pliculeț, vitamine fulgi 15.000 lei - 7 șapte pliculețe (meniu săptămânal), larve de țânțari pentru pești 15.000 lei/35 ml, mâncare pentru hamsteri (cereale combinate): 20.000 lei/kg, expandate pentru hamsteri: 20.000 lei/kg.

Pești acvariu: macropodus: 20.000 lei/ pereche, molinezia: 15.000lei/pereche, nigro: 5000 lei/buc, caras auratus:50.000 lei/buc, Scalari: 10.000/buc, plati: 15.000/pereche, sifo: 10.000-15.000 lei/buc, cărășei 50.000 lei/buc, oconius 10.000-15.000 lei/buc, tetrazona 10.000 lei/buc, melci acvariu 10.000 lei/buc, gupi: 5000-7500 lei/buc, plante de acvariu: 20.000-80.000 lei/ buc.

B.O.

Inspectori indulgenți

În cadrul unui control efectuat recent, inspectorii Inspectoratului Teritorial de Muncă (ITM) Arad au depistat un agent economic care n-a ținut cont de prevederile privind obligativitatea acordării salariului minim pe economie. Procedând în acest mod, chiar și un singur angajat, **S. C. RO MAR&CO SRL** din Arad a încălcat Hotărârea numărul 1105 din 2002, care se referă la drepturile salariale ale angajaților.

„Pentru neregula comisă, angajatorul a fost sancționat cu o amendă de 3 milioane de lei. Precizez însă, că potrivit Codului Muncii, nerespectarea dispozițiilor privind garantarea în plată a salariului minim brut pe țară constituie contravenție și se poate sancționa cu amendă de le 3 la 20 milioane de lei", explică **FLORINA GHILE,** purtător de cuvânt la ITM Arad.

C. Trif

HEMOROIZI
Cabinet privat Dr. ONIȚA
Consultații și tratament proctologic complet

Semne de alarmă:
- exteriorizarea hemoroizilor
- sângerarea
- durerea
- mâncărimea anală

Tratamentul:
- Nu necesită internare, anestezie și nici operație în 90% din cazuri
- Rezultate foarte bune
- Tarife reduse

ARAD TIMIȘOARA
www.madestetic.ro Tel. 0744.869.191; 210067 (9877656)

Utilitare

PRIMĂRIA MUNICIPIULUI

Program de relații cu publicul (camera 5) luni-miercuri-vineri între orele 8-12; marți-joi între orele 8-12; 15-17 - tel. 284.744, tel. centrală 281.850.

PIEȚE, TÂRGURI

Astăzi este zi de piață la Curtici, Nădlac, Bocsig, Gurahonț, Moneasa, Pilu, Vladimirescu. Tot astăzi se organizează târg săptămânal la Gurahonț și Bârzava.

Mâine, marți, este zi de piață la Sebiș, Almaș, Apateu, Semlac, Sântana, Șilindia, Vârfurile.

FARMACII DE SERVICIU

❒ Farmacia **REMEDIUM** Arad, B-dul Revoluției nr. 52-54. Program luni-vineri: 7,30-20,00; sâmbătă 8,00-14,00. Telefon 233195. Eliberează medicamente compensate și gratuite. ❒ Farmacia **„OMNIAFARM"**, Calea Aurel Vlaicu, Bl. Z28, cu program zilnic de la orele 8,00-22,00. Telefon 271724. Eliberează rețete gratuite și compensate. ❒ Farmacia **LIBRO PHARMA NON STOP** Calea Aurel Vlaicu 60-68 (lângă stadionul (UTA) telefon 212.992. Eliberează medicamente compensate și gratuite. ❒ Farmacia **TEAHAFARM**, B-dul Revoluției nr. 65. Program: luni-vineri 8-21, sâmbătă 9-13. Telefon 254.587. Eliberează medicamente compensate și gratuite. ❒ Farmacia **ELPIS PHARM** Micălaca, zona Piața Soarelui, str. Voinicilor, colț cu str. Păsunii, Bl. 193, sc. A, parter. Program: luni-vineri 8-20, sâmbătă 8,30-14. Tel: 259.619.

URGENȚE STOMATOLOGICE

❒ Cabinetul de pe str. Crișan (în spate la Gionelli) are program non-stop. Telefon: 253794. Cabinetul din B-dul Revoluției nr. 62, ap. 17. Zilnic: conform orarului (robot pe telefon); sâmbătă între 9-14. Telefon: 256.665. ❒ Cabinetul Stomatologic din Calea Victoriei nr. 7 A asigură zilnic urgențe, inclusiv sâmbăta, între orele 10-15. Telefon 095.565.622. ❒ Cabinetul stomatologic din B-dul Revoluției nr. 95, etajul I, asigură urgențe, zilnic între orele 8-14, telefon 282184. ❒ Cabinetul Stomatologic din str. Crișan nr. 6 (vizavi) de Complexul Stomatologic) asigură urgențe stomatologice. Luni-Joi: 13,30-19,00; Vineri: 9,00-15,00. Tel. 338.101. ❒ Cabinetul Stomatologic din str. Românului nr. 4 (lângă antichitățile de pe colț cu Mețianu) asigură zilnic urgențe stomatologice între orele 9-13; 15 - 20. Telefon 0744/752.020; 0723/013.704.

DISPENSAR VETERINAR

Dispensarul veterinar din Aradul Nou efectuează zilnic, orele 8-16 (sâmbăta 8-12) examen trichineloscopic, castrare porcine, ecornarea viteilor, însămânțări artificiale. Telefon 287.298.

ÎNTRERUPERI CURENT:

Luni, 22 septembrie: Micălaca Bl. 534, 533 (8-14); **Marți, 23 septembrie:** Micălaca bl. 509, 510 (8-15); str. Viilor, Merișor, Bagdazar, Molidului (8-14)

CITIREA APOMETRELOR

Luni, 22 septembrie: Egalității, Războieni, Slavici, Răzvan, Grădina Poștei, Orion, Satelit, Cometei, T. Ciparlu, Privighetorii, Rozelor, Hatmanul Arbore, Magnoliei, Leandrului, Griviței fără sot, Ghe. Doja fără sot, Eftimie Murgu, Dorobanților, Badea Cârțan, N. Alexici, Florilor, P-ța H. Domokoș, Muciu Scaevola, Preparandiei, Mețianu, Românului, Piața Catedralei, M. Eminescu, S. Balint, A. Contruș, Revoluției fără sot, P-ța Caius Iacob, Bolintineanu, T. Moșoiu, A. Russo, C. Davilla

ADMINISTRAȚIA FINANȚELOR PUBLICE

Administrația Finanțelor Publice a municipiului Arad: Asistență contribuabili (impozitul pe venitul global) - telefon 280633, 280733, int. 198 (persoane fizice) și 125 (persoane juridice) între orele 8,00-12,00. Informații suplimentare la www.finantearad.ro

TELEFON DE URGENȚĂ LA POLIȚIE: 955

Noul număr de centrală telefonică al I. J. P. (Inspectoratul Județean de Poliție) Arad: 207.100.

S. C. SALUBRITATE S. A. ARAD

Dispecerat între orele 7,00-19,00. La telefonul: 280873.

PROTECȚIA CONSUMATORULUI

B-dul Revoluției, nr. 50. Telefon: 257049.

GARDA FINANCIARĂ

B-dul Revoluției nr. 79, telefon: 281119.

INSPECTORATUL TERITORIAL DE MUNCĂ ARAD

Str. Episcopiei nr. 11-13, tel.: 211762, 211862, 257251.

CURȘUL VALUTAR

VALORI ÎNREGISTRATE LA SFÂRȘITUL SĂPTĂMÂNII

Denumirea valutei	BNR	BCR		BRD		Banca Transilvania		Banca Românească		Banca Romexterra		Alpha Bank	
		C	V	C	V	C	V	C	V	C	V	C	V
Euro	38127	37800	38300	37780	38230	37400	38200	37800	38325	37800	38350	37700	38250
Dolar S.U.A.	33787	33600	34100	33510	34020	33500	34250	33565	34068	33500	34050	33400	34000
Forint	149	140	154	143	152	145	150	-	-	144	151	-	-

Horoscop

Luni, 22 septembrie 2003

Berbec (21.03-20.04). Începeți săptămâna cât se poate de bine, cu realizări notabile în plan profesional. Familia se va bucura alături de dumneavoastră.

Taur (21.04-20.05). Intrați în focuri chiar de la primele ore ale dimineții. Subalternii vă fac unele mici probleme, pe care sunteți nevoiți să le rezolvați singur.

Gemeni (21.05-20.06). Iritarea care vă cuprinde la auzul unor vești foarte puțin îmbucurătoare, se va mai atenua după-amiază.

Rac (21.06.-22.07). Faceți unele achiziții pentru casă, deși partenerul de viață nu este foarte mulțumit de investițiile dumneavoastră.

Leu (23.07-22.08). Starea de dezordine care domnește în locuința dumneavoastră vă enervează la culme.

Fecioara (23.08-22.09). Atenție la locul de muncă. Lipsa dumneavostră de interes ar putea să-i supere pe superiori, chiar dacă deocamdată nu vă vor face nici un fel de reproșuri.

Balanța (23.09-22.10). Vă distrați de minune în compania unor prieteni, iar viața nu vă mai pare la fel de tristă.

Scorpion (23.10-21.11). Eșecul sentimental vă va arunca în stări accentuate de melancolie.

Săgetător (22.11-21.12). Puneți familia pe primul loc, ceea ce este un lucru bun, dar riscați să pierdeți teren la locul de muncă.

Capricorn (22.12-19.01). Pentru dumnevoastră, viața se prezintă în tonuri calde de roz, chiar dacă nu aveți motive întemeiate.

Vărsător(20.01-20.02). Încet-încet, lucrurile devin tot mai clare pentru dumneavoastră. Știți exact la ce să vă așteptați.

Peștii (21.02-20.03). Sunteți triști și irascibili. Dați dovadă de prea multă sensibiliate la ceea ce se petrece cu cei din anturajul dumneavoastră.

ADEVĂRUL
Cotidian independent Arad
Editor: S.C. ADEVĂRUL Arad S.R.L.
COD FISCAL R 1681938 ● COD SICOMEX 19.604 ● CERTIFICAT J 02/1886 / 31 X 1991 ● COD SIRUES 020956601 ● ISSN 1220 - 7489

Redacția și administrația: 2900 Arad, Bd. Revoluției nr. 81. Telefoane: SECRETARIAT - 281802, fax 280655, 280625; ADMINISTRAȚIE - CONTABILITATE - 281797; MICA PUBLICITATE - 210775; MAREA PUBLICITATE - 280904; CLUBUL PRESEI - 280989.

Consiliul de administrație: președinte - **MIRCEA DORGOȘAN,** telefon 281802, 280625; **vicepreședinte - MIRCEA CONTRAȘ,** telefon 280854; **membri: LIZICA MIHUȚ,** telefon 280070, **ȘTEFAN TABUIA,** telefon 280854, **MIRCEA ȚIȘCĂ,** telefon 280904.

Colegiul de redacție: ȘTEFAN TABUIA (redactor-șef), telefon **280854; MARCEL CANCIU** (șef secție foto), telefon **281701; ALEXANDRU CHEBELEU** (șef secție sport), telefon **281701; GABRIELA GROZA** (secretar general de redacție), telefon **280854; VASILE FILIP** (șef secție cultură-învățământ-tineret), telefon **281855; 280003; IOAN IERCAN** (șef secție politică), telefon **280943; DORU SAVA** (șef secție social-economic), telefon **281738; NICOLAE OPREAN** (șef secție actualități), telefon **281855; 280003; MIRCEA ȚIȘCĂ** (șef secție publicitate și difuzarea presei), telefon **280904; MIRCEA CONTRAȘ** (vicepreședinte al consiliului de administrație), telefon **280854; MIRCEA DORGOȘAN** (președinte al Consiliului de administrație), telefon **281802, 280625.**

Tipărul executat la S.C. MEDIAGRAF S.A. ARAD, str. Feleacului F.N., telefon 250902, fax 250920

Adresa Internet http://adevarul.arad.ro

TVA
ȘTIRI
ARAD
Orele 6:30, 16:30, 22:30

La Arad

Aparatură meteo de ultimă generație!

Începând cu săptămâna recent încheiată, Inspectoratul jude-țean de protecție civilă (IJPC) Arad este dotat cu o stație RADAR de proveniență americană care permite accesul, în timp real, la informații referitoare la evoluția situației hidro-meteorologice.

După cum sublinia dl. col. **Marcel Lucaciu**, șeful IJPC Arad, stația meteo amplasată la Arad face parte din sistemul meteorologic integrat național (SIMIN) lucru care permite accesul la avertizări și prognoze pentru următoarele 2-3 ore, extrem de detaliate, privind fenomenele meteorologice periculoase (grindină, vijelii, viscole) și îmbunătățirea avertizărilor și prognozelor meteo de la 72 de ore, cum este în prezent, la 24 de ore.

Stația meteo a IJPC Arad nu va substitui activitatea Centrului de Prevedere a Vremii Timișoara, ci doar o va sprijini cu informații care vor circula în ambele sensuri în timp scurt.

Prezent la întâlnirea cu ziariștii, de la sediul IJPC Arad, prefectul **Dan Ungureanu**, comandantul Comisiei județene de prevenire a dezastrelor, a subliniat importanța stației meteo a IJPC Arad, care va permite avertizarea în timp util a primăriilor de pe raza județului Arad, pentru luarea măsurilor care se impun în caz de vreme calamitate. **„Tocmai de aceea am solicitat un raport tuturor primăriilor pentru a afla cum stau cu sistemul de comunicații și pentru a-i ajuta să îmbunătățească acest sistem de comunicații foarte folositor în caz de calamitate. Nu permit nici un rabat de la acest lucru deoarece e păcat să nu folosim stația meteo la maximum, salvând astfel vieți și bunuri materiale"**, a conchis **Dan Ungureanu**.

Mai menționăm că datele culese de stația IJPC Arad vor fi transmise Centrului Meteo Timișoara, precum și altor inspectorate de protecție civilă din județele limitrofe.

Nicolae Oprean

Concurs Național pentru Monumentul Marii Uniri

Asociația pentru ridicarea Monumentului Unirii la Arad, organizează un concurs național pentru selectarea și crearea unui monument artistic care să evoce desăvârșirea procesului de formare a statului național unitar român. Monumentul Marii Uniri din 1918 va fi nu numai o statuie comemorativă, ci și un mesaj către viitor care să valorifice atât elementele emblematice pentru istoria și cultura arădeană și națională, cât și monumentalitatea specifică arhitecturii europene și valențele simbolice abstracte ale artei contemporane.

Monumentul va fi amplasat pe axa centrală a B-dului Revoluției, ce leagă Teatrul de Stat Arad de noua Catedrală Ortodoxă. Amplasamentul (locul) exact va fi stabilit de către câștigătorul concursului, potrivit concepției și opțiunii arhitecturale prezentată de acesta în lucrarea desemnată câștigătoare.

Concursul se adresează artiștilor plastici și arhitecților, precum și studenților la specializările de profil, din țară sau străinătate. Data limită de înscriere și ridicare a mapelor de concurs este 1 noiembrie 2003.

Concursul se desfășoară în două etape: concurs de proiecte și concurs de machete. Pentru prima etapă concurenții vor prezenta minim 2 planșe format 1000 mm x 700 mm, verticale, scara 1:200 care să cuprindă încadrarea urbanistică și prezentarea lucrării monumentale. Lucrările selectate vor fi premiate.

Cheltuielile pentru realizarea monumentului vor fi acoperite prin sponsorizări și subscripție publică.

Detalii despre concurs se obțin la sediul Asociației din Arad, str. Vasile Goldiș nr. 6, la tel. 0257/214474, 0257/280171, 0257/210884 sau la adresa **monumentulunirii@uvvg.ro.**

Președinte al Consiliului Director al Asociației pentru ridicarea Monumentului Unirii la Arad
Prof. univ. dr. AUREL ARDELEAN

Tranzit fraudulos la frontieră

Polițiștii de frontieră de la Nădlac au depistat recent două persoane care încercau să iasă ilegal din țară, prin declinarea unor identități false. Iova B. (28 de ani),din Sibiu, a fost returnată din Italia în luna februarie a acestui an, având suspendat dreptul de a călători în străinătate pe o perioadă de 1461 de zile. Dorind însă să ajungă în Ungaria pentru a munci la negru, ea a sustras pașaportul unei rude (sora ei), și a încercat vigilența polițiștilor de frontieră. Nu i-a ieșit însă trucul... La fel s-a „împotmolit" la vamă și gălățeanul Victor N. (22 de ani). El avea interdicție de a călători în străinătate pe o perioadă de patru ani. Victor N. încerca să ajungă înapoi în Italia cu pașaportul unui verișor. Acolo îl așteptau soția și fiul... Din păcate pentru el, nu va reuși să îi vadă în grabă. Celor doi transfugi li s-au întocmit dosare penale pentru săvârșirea infracțiunilor de fals privind identitatea și tentativă de trecere ilegală a frontierei de stat.

Olimpiu Bulzan

Prețuri la Piața din Pâncota
(săptămâna trecută)

ANIMALE
- purcei înțărcați - 300.000 lei/ perechea
- porci grași - 30.000 lei/kilogram
- găini - 200.000 lei/perechea
- rațe - 120-150.000 lei /perechea
- iepuri de casă - 100.000 lei/buc.
- porumbei pentru supă - 50.000 lei /buc.

VEGETALE
- porumb - 600.000 lei/șinic
- orz - 500.000 lei/șinic
- grâu - 600.000 lei/șinic
- lubenițe mari - 5000 lei/bucata
- gogoșari - 13.000 lei/kg
- varză - 8-10.000 lei /kg
- roșii - 10-12.000 lei /kg
- castraveți - 15.000 lei/kg
- mazăre uscată - 30.000 lei/kg

Cronica măruntă

● Profitând de vremea bună, arădenii au umplut din nou terasele ștrandului Neptun. Nu la fel s-a întâmplat și cu discotecile, multe dintre ele având mai mulți bodyguarzi și ospătari decât clienți. Arhiplin a fost însă localul „Seven Gates". Cei interesați puteau găsi acolo cea mai mare densitate de femei frumoase pe metru pătrat...

● La ore destul de târzii din noapte puteau fi văzuți pe ștrandul Neptun și câțiva fotbaliști de la UTA. Noi vă dezvăluim doar două nume: Cristi Panin și Petruș Manta. Asta da recuperare după efort... Vorba unui hâtru: „Borugă știe?"... Acum știe!

● Pe strada Poetului, de mai bine de două săptămâni există o groapă mare în carosabil. Cineva a înfipt un băț în ea în vârful căruia a pus o cârpă. Degeaba, cei de la drumuri nu au observat-o. Poate dacă era agățat în vârful bățului altceva s-ar fi văzut mai repede...

● Într-un bar din Chișineu-Criș se taxează până și gheața servită clienților. Cică un astfel de cub costă 1000 lei. Că unii știu să facă bani din piatră seacă am mai auzit, dar din apă, fie ea și înghețată , nu.

● Crescătorii arădeni de porci îi acuză pe unii comercianți de concurență neloială, cel puțin. Aceștia din urmă cumpără porci de 6 săptămâni cu 300.000-400.000 lei perechea, din zone ale județului unde târgurile de animale sunt închise din cauza pestei. Ca mai apoi să-i vândă în Obor, cu 400.000-450.000 lei perechea, față de 500.000-600.000 lei, cât s-a practicat săptămâna trecută. Pericolul mare este însă altul: și anume faptul că prin nerespectarea normelor sanitar-veterinare s-ar putea să ne pricopsim cu nis-caiva pestă porcină, fie ea și la preț redus...

● Probabil într-un an de zile nu s-a vorbit atât despre Arad, cât s-a făcut zilele trecute, când mai toate televiziunile centrale și-au amintit de municipiul nostru. Cauza o știți, nu-i așa? Este vorba despre toată tevatura purtată în jurul reaplasării Statuii Libertății. Care încă nu s-a terminat...

● Polițiștii de frontieră au depistat în bacul care face legătura peste râul Mureș, între județele **Arad** și **Timiș**, un cetățean cu o Dacie încărcată cu țigări. **Tipei Alin** transporta 5000 de pachete de țigări marca **Ronson**, netimbrate. El le-a declarat polițiștilor că a cumpărat țigările de la diferite persoane (??) și că intenționa să le comercializeze în județul Timiș. **Tipei Alin** a fost sancționat contravențional, iar țigările au fost reținute în vederea confiscării.

● În cursul zilei de sâmbătă, un apartament din blocul 729 din Micălaca a fost cuprins de flăcări. Pompierii militari susțin că vâlvătaia a pornit de la un chibrit. Mobilierul din dormitor și sufragerie mistuit de flăcări a costat circa 60 de milioane de lei. Bunurile salvate prin intervenția pompierilor au fost evaluate însă la peste 200 de milioane de lei...

Rețea mafiotă a traficului de carne vie - anihilată la Arad!

● *Flagrantul s-a realizat la Vinga* ● *„Caracatița" își întindea tentaculele și în alte țări* ● *Capii, de origine turcă, erau la București*

Lucrătorii Centrului Zonal de Combatere a Crimei Organizate și Antidrog (C.Z.C.C.O.A.) TIMIȘOARA au anihilat o rețea mafiotă care își desfășura activitatea ilegală și în județul nostru. Filiera era axată pe trafic de carne vie și era structurată pe trei nivele. Racolatorii și organizatorii erau cetățeni turci care-și desfășurau activitatea la București. Următoarele două departamente ale mafioților le formau transportatorii de grupuri (care asigurau transportul la Timișoara, în zona de frontieră a transfugilor) și călăuzele (care aveau sarcina de a facilita trecerea ilegală a frontierei, cu destinația „Yugoslavia" sau Ungaria). Sâmbătă a fost o zi de foc pentru lucrătorii C.Z.C.C.O.A. care au organizat flagrante concomitent în localitățile Vinga și Lunga (Timiș). În localitatea arădeană **Vinga**, într-un local situat pe drumul național Timișoara - Arad, au fost reținuți organizatorii filierei: ◆ **Urak Ismail** -34 de ani, cetățean turc, cu reședința fără forme legale în București. Avea misiunea de a organiza și recruta grupurile de transfugi care veneau în România pentru a pleca ilegal în spațiul Schengen ◆ **Seker Osman** - 27 de ani, cetățean turc cu reședința fără forme legale în București. Împreună cu Urak Ismail organiza grupurile de imigranți pentru plecarea în Occident ◆ **Yando Cuma** - 52 de ani, cetățean turc cu domiciliu stabil în Timișoara. El organiza cazarea la Timișoara, transportul transfugilor și legătura cu segmentul sârbesc al rețelei.

Mafioții arestați sâmbătă

Concomitent, în localitatea **Lunga** din județul Timiș, a fost interceptat microbuzul marca Nissan (TM 07 PMV), condus de către **Chelaru Viorica**. În interiorul microbuzului se aflau șapte cetățeni turci de origine kurdă care urmau să fie preluați de segmentul sârbesc al filierei, după trecerea frauduloasă a frontierei de stat în Republica Serbia. Asupra organizatorilor au fost găsite pașapoartele celor șapte transfugi reținuți la Lunga. Actele urmau să fie predate transfugilor în Belgrad. A mai fost reținut pentru cercetări și turcul Kocer Zamfor Haco (38 de ani), care își avea domiciliul în comuna Ciacova (Timiș). Acesta, împreună cu Urak Ismail și Seker Osman, se ocupa de tranzitarea grupurilor de imigranți ilegali (organizate de către Urak și Seker în București) prin Timișoara, în Serbia și Ungaria. Evident că, destinația finală a fugarilor era Spațiul Schengen.

A fost începută urmărirea penală împotriva numiților Yando Cuma, Kocer Zamfor Haco, Urak Ismail și Seker Osman pentru săvârșirea infracțiunii de trafic de migranți.

Împotriva celor șapte imigranți ilegali se va începe urmărirea penală pentru tentativă de trecere ilegală a frontierei de stat. Parchetul de pe lângă Tribunalul Timiș a eliberat deja mandate de arestare pe numele lui Yando, Kocer și Urak. C.Z.C.C.O.A. acționează în continuare în colaborare cu structurile similare din Turcia și Serbia pentru anihilarea completă a acestei importante filiere internaționale.

Olimpiu Bulzan

Arădenii sunt invitați la festivalul vinului

La sfârșitul acestei săptămâni, în zilele de 26, 27 și 28, în municipiu se va defășura prima ediție a Târgului Internațional de Vinuri - Vinfest Arad 2003. Evenimentul este organizat de către Consiliul Județean Arad, Gospodărirea Comunală, Casa de Cultură a Municipiului, Consiliul Local Municipal, Asociația „Zilele Aradului" cu sprijinul Camerei de Comerț, Industrie și Agricultură a județului.

Pe perioada celor trei zile de sărbătoare, festivalul vinului va aduce în municipiul nostru cei mai reprezentativi producători de vinuri din România, care vor avea ocazia să-și prezinte produsele atât publicului cât și agenților comerciali interesați. Cele mai bune sortimente de vinuri vor fi premiate în cadrul unui concurs, al cărui juriu va fi format din degustători autorizați.

În paralel cu prezentările de vinuri care vor avea loc pe strandul Neptun, Vinfest 2003 va cuprinde și o expoziție cu vânzare de produse agricole de toamnă ce va fi amenajată pe Bulevardul Revoluției - între Teatrul de Stat și Palatul Administrativ. Timp de trei zile, pe acest tronson, circulația mașinilor va fi oprită.

De asemenea, la strand vor fi instalate standuri speciale pentru vinuri, dar și pentru producătorii de brânzeturi și preparate din carne.

Meșterii populari au fost și ei invitați să-și expună creațiile în standurile ce vor fi amenajate în centrul orașului.

Nu vor lipsi nici spectacolele în aer liber, programate să se desfășoare, ca de obicei, la strandul Neptun. În cele trei seri ale festivalului vor concerta Loredana cu Taraful, Maria Dragomiroiu, Laza Cnejevici, Mădălina Manole, Dan Spătaru, Bosquito, Pacific, Etno, O-Zone, Ducu Bertzi, Gil Dobrică și Zdob și Zdub. Așadar, festivalul care încheie acest sezon va fi unul de excepție, atât datorită specificului, cât și artiștilor invitați să încânte publicul.

Sorina Ambruș

Moment final pentru cea de-a Șaptea Reuniune a Tinerior Juriști Români

Săptămâna trecută, stațiunea Moneasa a fost gazda reuniunii naționale a tinerilor juriști, organizată sub patronajul Universității de Vest „Vasile Goldiș" Arad.

În cadrul sesiunior științifice, care s-au desfășurat pe parcursul a trei zile, cei peste 100 de studenți de la facultățile de drept din întreaga țară, cadre universitare renumite, înalți demnitari și practicieni în domeniul științelor juridice au supus dezbaterilor aspecte din integrarea europeană, reforma în dreptul penal, precum și noile prevederi ale Codului Muncii.

„Întâlnirile asocației au loc de două ori pe an, iar organizarea lor la Moneasa este o premieră pentru zona de vest. Am ales județul Arad în baza bunei colaborări pe care o avem cu rectorul Universității de Vest „Vasile Goldiș", dl. Aurel Ardelean, din partea căruia am beneficiat de tot sprijinul în această privință", a afirmat președintele Asociației Naționale a Tinerilor Juriști din România (ANTJR), prof. univ. dr. Gheorghe Nistoreanu.

Scopul principal al acestei asociații, a mai menționat președintele ANTJR, îl reprezintă promovarea tinerilor juriști, în condițiile în care anual, facultățile de drept scot un număr de câteva sute de absolvenți. Majoritatea nu reușesc să profeseze în domeniul juridic, din cauza sistemului restrictiv pe care îl prevede actuala legislație.

Dan Roman

Tragerile loto de duminică, 21.09.2003

„6/49" - 46; 14; 16; 2; 22; 19 NOROC - 0220318

LUNI 22 SEPTEMBRIE 2003

TVR 1

7,00 Jurnalul de dimineață
7,15 ABC utilitar
7,30 Băieții de la Sport - s.
8,20 Din secretele naturii - doc.
9,20 Des. animate
9,45 Năzdrăvăniile fraților Kratt - s.
11,00 Dincolo de hartă-rel.
11,30 Surprize, surprize...-rel.
14,00 Jurnalul de prânz
14,15 Dragon Ball Z - d.a.
14,30 Pro patria
15,30 Kronika
16,50 Sănătate pentru toți
17,40 Dragon Ball Z - d.a.
18,05 Dragoste și răzbunare - s.
19,00 Jurnal. Meteo. Sport
20,00 Al XIII-lea Cerb. Filmul ediției 2003
21,00 Agenția - s.
22,00 Cafeneaua politică
23,00 Jurnalul de noapte
23,30 Profesioniștii
0,30 Sunt nebun după Iris Bonde - comedie, Italia, '99
2,20 Jurnal - rel.

TVR 2

8,00 Orfanii - rel.
9,00 Documentar
9,30 Locuință pentru doi - s.
10,00 Film puzzle - rel.
11,15 Lecția de privit
12,00 Mărul lui Newton - s., rel.
12,30 Cronici mediteraneene
13,00 Știri
13,10 Patrimoniu românesc
13,55 Volei feminin. CE: România-Slovacia
15,40 Aleea cu ghimpi
16,00 Biarritz - s.
17,00 EVAntai
17,30 Teleaudiența
18,30 Știri regionale
19,00 Cronica unei veri
19,15 Prim-plan
19,30 Festivalul „G. Enescu"
22,oo Sport plus
23,00 Festivalul „G. Enescu"
1,00 Documentar-rel.
1,30 Atlas-rel.
2,00 Documentar - rel.

PRO TV

7,00 Teo - rel.
8,00 Știrile Pro TV - Ziarul dimineții tale
9,05 Tânăr și neliniștit - s.
10,15 Viața trăită din plin - s.
10,45 Învață engleza cu Victor
11,30 Zâmbete într-o pastilă - rel.
12,00 Maddie și David - s.
12,55 Știrile Pro TV
13,30 Capcana timpului - s.
14,30 Insule de vis - doc.
15,00 Savoarea bucătăriilor europene - doc.
16,00 (AP) Tânăr și neliniștit - s.
17,00 Știrile PRO TV
17,45 Teo
19,00 Știrile PRO TV * Sport * Vremea
20,00 Luna de porțelan - thriller, SUA, '94
22,00 La bloc (AP)
22,30 (AP) Familia Bundy - s.
23,00 Știrile PRO TV
23,45 Arma dreptății - s., (12)
0,45 La limita imposibilului - s., (12)
1,45 Știrile Pro TV - rel.

TV ACASĂ

6,15 Povești adevărate - rel.
6,45 Club 700 - rel.
7,15 Sărmana Maria - rel.
9,15 Rețeta de acasă - rel.
9,30 Învață spaniola cu Victor
10,00 Special: Totul despre Jennifer Lopez. Momente unice cu J.Lo -rel.
12,15 Răzbunarea - s., rel.
13,15 Învață spaniola cu Victor
13,30 Secretul iubirii - s.
15,00 Dragoste și putere - s.
15,30 (AP) Salome - s.
16,35 (AP) Salome -s.
17,25 Vremea de acasă, horoscop
17,30 Povești adevărate
17,55 Rețeta de Acasă
18,00 (AP) Totul despre Camila - s.
19,00 (AP) Pisica sălbatică - s.
* Vremea de acasă
21,00 (AP) De 3x femeie - s.
21,45 Căsătorie de probă
22,00 Amor real - s.
22,55 5'shopping
23,00 Răzbunarea - s. (AP)
0,00 Povești adevărate - rel.
0,30 Totul despre Camila - rel.

HBO HBO

8,00 Cercul de foc - dramă, 2000 (12)
9,45 Dansul unei nopți de vară - dramă, '99 (12)
11,45 Texas Rangers - west. 2001, (12)
13,15 Parfum - dramă, 2001, (12)
15,05 Ora de vârf 2 - comedie, 2001 (12)
16,35 Jacob și Vampirul Mascat - avent., Can., '99
18,10 Vârsta inocenței - dramă, 1953
20,30 Pe platourile de filmare
21,00 Vară neagră - dramă, 1999 (16)
22,40 Totul despre sex - s. (16)
23,10 Omul contaminat - thriller, 2000, (16)
0,45 American Psycho 2 - thriller, 2002 (16)

PRIMA TV

7,00 Orizonturi europene
7,30 Dog Show-rel.
8,00 Video Star
10,40 O vacanță de milioane
11,15 Detectivi de elită - s.
12,00 Vânătoarea comorilor - s. (AP)
13,00 Luna sălbatică - s. (AP)
14,00 Prietene și rivale - s.
15,30 Minute de milioane
16,45 Star Factory
17,00 Vânătoarea comorilor - s. (AP)
18,00 Focus
19,00 Socrii - s.
19,30 Star Factory
22,00 Pitici și tătici - s.
22,30 Focus plus
23,00 Fotbal din Prima. Talkshow cu Iulia Frățilă
0,00 Star Factory-rel.
0,25 Clubbing Show
0,30 Socrii - rel.
1,00 Detectiv de elită - rel.
2,00 Focus plus
2,30 Chat TV.

ANTENA 1-TV ARAD

6,00 7 zile Arad (retrospectiva știrilor locale) - rel.
7,00 Observator * Sport
8,00 Îngerul păzitor - rel.
9,00 Soledad - s.
11,00 Isabella - rel.
13,00 Știrile amiezii
13,15 Zile din viața noastră - s., rel.
14,00 Trei bărbați și... - f., rel.
16,00 Magazin sportiv
16,30 Știri Arad * Sport * Meteo
17,00 Știri
17,30 Yago - 2 ep.
19,00 Observator * Sport * Meteo
20,00 (12) American Ninja - f. SUA, 1985
22,00 Marius Tucă show
23,00 Observator
23,15 Știri TVA
23,30 În umbra morții - f. SUA, 1995 (12)
1,30 Observator
2,30 Soledad - s.
4,00 Yago - s., rel.
5,30 Ispita - s., rel.

RCS TV RCS

9,00 Des. animate
9,30 Retrospectiva 7x7 - rel.
10,15 Tradiții și folclor
10,30 Cavaleri și războinici - doc.
11,15 Preciosa - s.
12,00 Emis. Microb
13,30 Radical Power - s.
14,00 Deșertul vorbește - rel.
14,30 Preciosa - s.
15,15 Micuții cavaleri ai mesei rotunde - f.
16,30 Documentar
17,30 Știrile RCS 1
18,10 Videoclipuri
18,15 O prietenie deosebită - film (AP)
19,45 Neon Rider - doc.
20,30 Rața sălbatică - film (AP)
22,00 Știrile RCS 2
22,40 Emis.- În tribuna - direct
24,00 Închiderea programului

B1 TV

7,30 Știri
8,30 Calendar...
8,35 Trenul vieții
10,00 Ek Duje Ke Liye - rel.
12,45 Fan X
13,45 La limită-rel.
14,15 Max It-rel.
14,45 Fotbal II Calcio - rel.
16,45 Ne privește
17,45 Max It
17,55 Info economic
18,00 Știri
18,45 Beverly Hills, 90210 - s.
19,45 Max It
19,55 Info economic
20,00 Ediția de seară
20,30 Rezumat II Calcio
21,30 Documentar
22,30 Trenul vieții
0,00 Știri
0,45 Fan X
1,45 Chat TV

TELE 7 ABC

10,30 Calea, adevărul, viața - rel.
11,30 Auto Motor Sport
13,00 Stația spațială 1 - rel.
14,00 Hollywood - reversul medaliei
15,00 Mapamond creștin - rel.
15,30 Păstorul cel bun - rel.
16,00 Gută și muzica lui - rel.
17,00 Cum ar trebui să trăim - rel.
18,00 Pe strada felinarelor sparte - s.
19,20 Șapte știri
19,55 Pronosport
20,00 Gașca din Pound Hill - film
22,30 Șapte știri - rel.
23,15 Invadatorii - f. rel.
1,05 Activ FM

REALITATEA TV

7,00 Jurnal
7,15 Trezirea la realitate
10,00 Știri
10,15 Retrospectiva sportivă
11,00 Jurnal
12,15 În centrul atenției
13,15 Bătălia pentru România
16,00 Jurnal
16,45 Reportaj
17,00 Știri
17,15 Audiența în direct
18,00 Știri
18,30 Reportaj
19,00 Jurnal
19,05 Sport Mania
19,30 În centrul atenției
20,15 Cafeneaua artelor
21,00 Jurnal
21,45 Bătălia pentru România
0,00 Știri

Redacția Adevărul nu își asumă răspunderea pentru modificările ulterioare intervenite în programele TV

Sondaj CURS:

Corupția, birocrația și șomajul - cele mai grave probleme ale județului

Centrul de Sociologie Urbană și Regională a realizat, în perioada 11-21 iulie 2003, la comanda Institutului Republican Irlandez (IRI) un sondaj de opinie cu titlul „Percepția publică asupra politicii și problematicii locale" - județul Arad. Au fost chestionate 80 de persoane alese din rândul populației adulte (18 ani și peste), din 23 de localități urbane și rurale, eșantionul cuprinzând toate localitățile din județ. Selecția subiecților a fost aleatoare, de pe listele de votare, conform bazei de date a Institutului Național de Statistică, iar marja de eroare este de 3,5%. În continuare „Adevărul" vă prezintă pe larg acest sondaj, cu mențiunea că nu vom mai face referiri la intenția de vot în cazul alegerilor locale și generale de anul viitor, deoarece ați putut constata acest lucru citind numărul de sâmbătă al ziarului nostru.

Lipsa apei calde și reci - o problemă ușoară

La întrebarea **„Cât de grave sau de puțin grave credeți că sunt următoarele probleme în localitatea dumneavoastră?"**, de departe ies în evidență trei: 1. Starea drumurilor - 69 % dintre subiecți consideră că aceasta este o problemă gravă sau foarte gravă; 2. Corupția - 54 % (la fel, problemă gravă sau foarte gravă); 3. Birocrația din instituții - 52%. Acestea trei sunt urmate de „șomaj" - 50%, „curățenia localității" - 48%, „încălcarea legilor" și „asistența medicală" - 41%, „cerșetoria" - 38%, „ câinii vagabonzi" - 36%, „iluminatul public" și „lipsa locuințelor" - 35%, „activitatea primăriei" - 31%, „locurile de parcare" - 30%, „lipsa căldurii iarna" - 18%, „transportul public" etc. În același timp însă, lucru important de remarcat este că 79 la sută dintre subiecți sunt de părere că lipsa apei reci este o problemă ușoară sau foarte ușoară. În privința „lipsei apei calde", 77% susțin că aceasta nu este decât o problemă ușoară sau chiar foarte ușoară. Totuși, la întrebarea „Care credeți că este cea mai importantă problemă în localitatea în care trăiți?", corupția și birocrația nu sunt indicate de arădeni, pe primul loc fiind „starea drumurilor", „apa curentă" și „șomajul".

Viața este la fel ca și anul trecut - 44%

La întrebarea **„Cum apreciați situația economică actuală a gospodăriei dumneavoastră?"**, un procent de 55 la sută susține ca bună, 38% proastă , 8% foarte proastă și un procent foarte bună. Aproximativ 44 din o sută de persoane susțin că viața lor este aceeași comparativ cu anul trecut, 36% mai proastă, 17% mai bună, un procent mult mai bună și un procent mult mai proastă. În privința viitorului, 41 la sută dintre arădeni sunt de părere că viața lor va fi la fel și în 2004, 27% că vor trăi mai prost, mai bine 19%, mult mai prost 2%. Nici unul dintre cei chestionați nu este de părere că va trăi mult mai bine.

La capitolul „venituri", 43 la sută dintre arădeni declară că reușesc să aibă strictul necesar, 33% că nu își acoperă nici strictul necesar, 21% trăiesc decent, iar un procent dintre arădeni își permite să cumpere tot ceea ce dorește.

Centrul de Sociologie Urbana si Regionala
CURS-SA
Str. Tudor Arghezi nr. 21, sector 2, Bucuresti

Cât de grave sau de puțin grave credeți că sunt următoarele probleme în localitatea dvs.?...

	FOARTE GRAVĂ	GRAVĂ	UȘOARĂ	FOARTE UȘOARĂ	NS/NR/NC	TOTAL
Curățenia localității	14	34	35	16	1	100
Starea drumurilor	29	40	20	11	1	100
Lipsa locuințelor	8	26	25	38	5	100
Lipsa căldurii iarna	4	14	30	47	5	100
Lipsa apei reci	7	10	26	51	4	100
Lipsa apei calde	7	11	26	49	6	100
Transportul public	2	11	31	50	6	100
Șomajul	16	34	22	19	10	100
Corupția	25	28	11	22	14	100
Birocrația din instituții	26	26	11	23	14	100
Încălcarea legilor	19	22	21	27	11	100
Învățământ, școli	8	12	31	41	8	100
Asistență medicală	14	27	18	38	3	100
Lipsa locurilor de joacă pentru copii	6	12	26	45	11	100
Lipsa locurilor de petrecere a timpului liber	3	9	20	59	10	100
Activitatea primăriei	12	19	31	30	8	100
Iluminatul public	10	15	37	37	1	100
Locurile de parcare	16	14	13	48	9	100
Cerșetoria	18	20	12	42	8	100
Câinii vagabonzi	16	20	19	37	8	100
Alta	5	2	2	3	88	100

Absenteismul la vot - 23%

Întrebați dacă vor participa la viitoarele alegeri, 8 la sută în cazul „localelor" și 10 la sută în cazul „generalelor" dintre arădeni susțin că „nu" (în mod sigur). Cifra nehotărâților în privința participării la vot, în cazul alegerilor locale și generale, este aproape identică: 15 procente pentru alegerile locale și 14 procente pentru cele generale. Foarte siguri că vor participa la vot anul viitor sunt 42 % dintre arădeni, indiferent dacă au loc alegeri generale sau locale, în timp ce media pentru electoratul care crede că va participa, „destul de sigur", la scrutinele care vor avea loc în 2004 este de 32 la sută.

Primarul trebuie să fie bun gospodar

Aproximativ 40 la sută dintre locuitorii județului sunt mulțumiți de activitatea primarului localității lor, 32 la sută sunt nemulțumiți, foarte nemulțumiți 21% și foarte mulțumiți 5%. La întrebarea dacă știu din ce partid face parte primarul localității lor, 15 la sută dintre arădeni au menționat un partid sau „independent", un număr impresionant de mare de arădeni (85%) neștiind (sau n-au oferit un răspuns) să răspundă. În același timp, 73 la sută dintre subiecți au declarat că n-au hotărât încă cu cine vor vota, iar 16 % sunt deja decișI.

De la viitorul primar locuitorii județului așteaptă să aducă investiții în localitate (49%), să îmbunătățească serviciile medicale (25%), să repare străzile (12%) și să asigure ordinea publică (7%). Orientarea ideologică a candidatului pentru primar nu contează aproape deloc în ochii electoratului arădean (două procente), ci calitățile acestuia de bun gospodar -.88 la sută.

Cetățenii Aradului, în proporție de 65 %, nu știu că oamenii obișnuiți au dreptul să participe la ședințele consiliului local. Părerea lor despre membrii consiliului local este împărțită: 39 la sută au o părere bună și tot 39% au o părere proastă. Balanța înclină spre „proastă" deoarece 6% susțin că au o părere „foarte proastă", în timp ce niciunul dintre intervievați nu a declarat că are o părere foarte bună.

Doar nouă la sută dintre arădeni declară că au fost nevoiți să ofere cadouri pentru ca primăria să le rezolve o anumită problemă.

Tot referitor la consiliul local, 86 la sută dintre arădeni ar dori să voteze componența acestuia în mod uninominal, iar primarul să nu fie ales de consilieri ci la fel ca și până acum, de toți cetățenii cu drept de vot (așa susțin 94% dintre cei chetionați).

Despre primari, arădenii sunt de părere că le pasă mai mult de interesele personale sau ale partidului din care fac parte (55%) și doar 33% cred că acestora le pasă mai mult de interesele comunității. În ceea ce privește consilierii locali, procentul celor care cred despre aceștia că sunt interesați mai mult de interesele personale și ale partidului din care fac parte este mai mare - de 57%. Doar 31 la sută dintre arădeniu susțin că aleșii locali (consilierii) sunt interesați mai mult de comunitate.

•••

Acestea sunt cele mai importante chestiuni pe care le reliefează sondajul CURS. Noi nu comentăm datele pe care le-au obținut cei care au realizat această anchetă. Vă lăsăm pe dumneavoastră, cititorii, să o faceți pentru că, trebuie să recunoaștem, merită.

Alin Olteanu

Parcul reconcilierii

(Urmare din pagina 1)

Vizita președintelui Iliescu la Budapesta a avut acest scop, al obținerii acordului maghiar pentru un parc al reconcilierii. Cunoscător în ale subtilităților politice, Ion Iliescu știa din capul locului că președintele Ungariei, Madl nu poate refuza o rezolvare europeană a statuii celor 13 generali executați în 1848 în Cetatea Aradului. Așa cum s-a și întâmplat - spre disperarea unor fruntași din UDMR care doresc o politică de forță față de români. Vizita de ieri a Ministrului Culturii Răzvan Teodorescu se înscrie perfect în strategia PSD în materie de reconciliere româno-maghiară. După ce a cutreierat câteva parcuri și piețe arădene, însoțit de o armată de autorități locale ale administrației municipale și reprezentanți de frunte ai PSD Arad și UDMR Arad, au rămas în calcul două posibile locuri de amplasare a - atenție! - parcului și nu statuii. Unul dintre acestea este în apropierea Cetății, un viran întins pe vreo două hectare preferat de dl. Teodorescu, în timp ce partea maghiară a optat pentru Piața Pompierilor. Fără să știm sigur ce se va întâmpla, este de presupus ca acel parc imaginat mai întâi de guvernanții CDR să fie amplasat exact în Piața Pompierilor, unde lucrările pentru așezarea Ungariei Milenare sunt aproape finalizate. Bun, dar atunci de ce atâta tevatură? Este clar că PSD, prin Adrian Năstase mai ales, face valuri în jurul problemei de la Arad pentru a câștiga voturile ardelenilor. Nu este mai puțin adevărat că întârzâind măcar cu un an tăierea panglicii, căpetenia pesedistă speră să îi țină în șah și pe nărăvașii din UDMR.

În problema statuii, PSD în frunte cu Năstase știau de la început ce au de făcut și cum urmează să procedeze pentru a nu pierde voturile ardelenilor, dar neastâmpărat și băgăreț cum îi e obiceiul, dl. primar Dorel Popa a stricat jocurile. Pentru repararea daunelor aduse de șeful arădean al partidului de guvernământ, România prin președintele său și Guvernul prin unii miniștri au fost puși în situația de a trata problema cu Ungaria la cel mai înalt nivel.

Constituția s-a revizuit, dar nu s-a schimbat...

● Cu bani de la buget, guvernanții vor încerca să-i convingă pe români să voteze Constituția ● Și la Bruxelles există corupție ● Ion Iliescu este făcătorul noului președinte

Ion Cristoiu - în exclusivitate pentru cititorii ziarului „Adevărul".

– Domnule Ion Cristoiu, săptămâna trecută parlamentarii au votat textul noii Constituții. Urmează referendumul...

– Contrar așteptărilor, revizuirea Constituției n-a atras după sine și o schimbare de proporții în ceea ce privește viitorul clasei noastre politice. Intențiile privind votul uninominal sau parlamentul unicameral s-au pierdut pe parcurs, schimbările efectuate textului vechi sunt mult prea subtile pentru a produce modificări majore. Cât privește referendumul, pot să vă asigur de pe acum că vom asista la o campanie electorală grandioasă, făcută pe bani publici. Se vor arunca bani înspre toată presa clientelară pentru mediatizarea Constituției și, mai ales, pentru convingerea electoratului să participe la vot...

– Ce se întâmplă dacă procentul celor care se vor prezenta la urne va fi mai mic de jumătate?

– Atunci Constituția cade, iar guvernanții vor înregistra un eșec de proporții. Până una-alta, PRM-ul i-a sfătuit pe simpatizanți să participe la vot, dar să voteze împotrivă.

– Până la referendum și la campania de mediatizare a acestuia, vânzarea PETROM se pare că a intrat în linie dreaptă. Credeți că va fi o afacere proastă pentru statul român, gen ROMTELECOM?

– Afaceri se vor face cu siguranță, deoarece aici este mult prea mare comisionul. Însă, vor exista și probleme. Dar Ioan Popescu, cel care se ocupă de vânzarea ultimei redute economice românești, nu este un soldat fidel al lui Adrian Năstase. În PSD sunt mai multe palate, nu doar Victoriei și Cotroceniul, așa că n-ar fi exclus să asistăm la o surpriză de proporții. Pe de altă parte, vorbind despre comision nu mă refer neapărat la șpaga în dolari, ci mai ales la comisionul de imagine, la comisionul politic în plan extern.

– Vorbind despre imaginea externă, iată că în timp ce noi comentăm despre Hildegard Puwak, se pare că tocmai Romano Prodi - președintele UE - are oareșce probleme legate de corupție...

– Păi, la Bruxelles corupția e în floare. După ce vom intra în Uniunea Europeană, vom afla că vom avea multe bătălii de dat cu corupția de la Bruxelles și îi vom înțelege mai bine pe suedezi, care au votat masiv împotriva aderării la moneda unică europeană.

– Tot sptămâna trecută, argeșenii de la Rucăr i-au cerut președintelui Iliescu să mai candideze o dată...

– Oamenii îl preferă oricând în fruntea statului pe Ion Iliescu, cel care are cel mai mare capital de imagine. Asta mă face să cred că Ion Iliescu este făcătorul viitorului președinte. Altfel spus, soarta lui Adrian Năstase este în mâinile președintelui Iliescu. N-ar fi exclus ca cei doi să se fi înțeles deja în sensul că Ion Iliescu îl va susține pe Adrian Năstase pentru președinția României, iar Adrian Năstase îl va susține în contrapartidă pe Ion Iliescu pentru președinția PSD-ului.

Doru Sinaci

Femeile din PSD Arad vor locuri eligibile pe listele electorale

Florica Grec, președinte pe județ al Organizației de Femei PSD Arad, Amalia Aslău, președinte pe municipiu, Liliana Duka, vicepreședinte și Rodica Herlo, purtător de cuvânt, au prezentat în cadrul conferinței de presă de sâmbătă ultimele activități ale organizației. Sub genericul „Învață pentru viitorul tău", doamnele social-democrate au demarat mai multe acțiuni de sprijinire a elevilor din județul Arad. Au fost donate rechizite școlare pentru elevii cu rezultate bune și posibilități materiale reduse și s-au organizat excursii la monumente istorice și naturale.

Pe plan politic, conform celor declarate de către Florica Grec, **„încet, încet este acceptată ideia că și femeile pot face politică. Avem reprezentante în fiecare birou de conducere local".** Până în prezent Organizația de Femei are peste 1900 de membri și filiale în 56 de localități ale județului.

La capitolul liste electorale, Amalia Aslău a declarat că pe lista de consilieri locali a PSD Arad, organizația de femei are un procent de 25%. **„Pe ce loc se află colegele noastre nu pot să vă spun, deoarece numele pe listă este trecut în ordine alfabetică, dar vom avea locuri eligibile".**

Daniel Albu

Cinstire eroilor de la Păuliş

Cu solemnitatea cuvenită momentului, Aradul şi-a sărbătorit ieri, precum în fiecare toamnă, eroii neamului căzuţi în urmă cu 59 de ani, în lupta pentru apărarea pământului strămoşesc. Personalităţi militare şi civile alături de familiile celor dispăruţi, au luat parte la manifestările de comemorare a ostaşilor care şi-au jertfit viaţa pentru binele poporului nostru. Evenimentul a fost marcat de prezenţa ministrului pentru coordonarea secretariatului general al Guvernului, **Şerban Mihăilescu** şi a secretarului de stat **Mihai David**. Printre oficialităţile locale s-au numărat: prefectul **Dan Ungureanu**, preşedintele CJA, **Caius Parpală,** deputaţii **Dorel Zăvoianu, Nicoară Creţ,** directorul DSP, **Dorin Lazăr,** primarii din Păuliş şi Lipova - **Ioan Turcin,** respectiv **Petru Gherman,** precum şi alte nume marcante ale vieţii publice arădene.

Şirul manifestărilor a început la Cimitirul Eroilor din Radna care după slujba de pomenire şi depunerea de coroane, a continuat la unitatea militară din localitate. Ministrul Şerban Mihăilescu, care cu ani în urmă şi-a satisfăcut aici stagiul militar, a susţinut un discurs în care evoca trecutul glorios al strămoşilor noştri, apărători învăşunaţi ai defileului Mureşului. **„Ceea ce s-a întâmplat la Păuliş în perioada 5-25 septembrie 1944 a marcat existenţa tuturor românilor şi a contat mai ales în educaţia noastră ca oameni. Vreau să vă felicit pentru modul cum reuşiţi să ţineţi treaz aniversarea acestui eveniment, datorită căruia ne bucurăm astăzi de sentimente măreţe precum pace, bucurie şi reconciliere. Să spunem că la anul, când se vor împlini 60 de ani de la tributul de sânge dat de eroii noştri pentru demnitatea, libertatea şi propăşirea neamului, ne vom reîntâlni şi cu toţi vetereanii de război prezenţi astăzi printre noi".**

Ca semn al recunoştinţei şi al mândriei naţionale pentru numeroasele sacrificii, ministrul Mihăilescu a înmânat veteranilor de război, membri ai detaşamentelor Păuliş şi Zărand, distincţii constând în diplome şi medalii. De atenţii similare s-au bucurat şi mai marii judeţului pentru modul în care au organizat manifestările de ieri.

Participanţii au asistat apoi la slujba religioasă de la Biserica Ortodoxă din Păuliş, după care coloana oficială s-a deplasat la Monumentul Eroilor din localitate. Ceremonialul susţinut de un sobor de preoţi condus de însuşi Episcop al Aradului, Ienopolei şi Hunedoarei, Prea Sfinţitul **Timotei Seviciu,** a sensibilizat sufletele celor prezenţi. **„An de an, la Monumentul de la Păuliş se organizează tradiţionalul pelerinaj dedicat celor care şi-au servit patria, luptând vitejeşte pentru pământ, pentru neam, pentru viitorul poporului nostru. Prezenţa tineretului într-un număr atât de impresionant demonstrează faptul că el înţelege cum se cuvine importanţa acestor acte istorice, cistindu-şi vrednicii înaintaşi prin rugăciune şi închinare sufletească. Acum când soarele îşi aruncă ultimele raze ale verii, haideţi să culegem împreună roadele jertfei străbunilor noştri, să nu-i uităm niciodată şi să le urmăm negreşit pilda".**

După ce Şerban Mihăilescu a dat citire mesajului primului - ministru Adrian Năstase, în acordurile înălţătoare ale fanfarei militare, cei prezenţi au avut prilejul de a depune coroane şi jerbe de flori în memoria celor căzuţi pe câmpul de luptă.

Manifestările au continuat cu un program artistic susţinut de ansamblurile folclorice din zonă şi s-a încheiat cu parada militară.

Madiana Popescu
Leila Buţiu

Popa - inamicul nr. 1

Să vorbim despre alegerile locale ce vor avea loc la sfârşitul primăverii viitoare. De acum, avem şi câteva elemente care ne permit să discutăm cât de cât din interiorul realităţii. Avem sondajul CURS realizat în 23 localităţi din judeţul nostru. Ce ne spune acest sondaj de opinie? Că PSD poate conta la ora actuală pe 38 la sută din electoratul arădean. Îl urmează PNL cu 18 procente, PRM - 16, PD - 14. Din multitudinea de speculaţii posibile pe marginea interpretării acestor date, cea mai tentantă ar fi aceea a cursei pentru fotoliul de primar al Aradului. Sondajul nu face referire la această competiţie, dar nici nu putea să facă, din moment ce nu se ştiu candidaţii. Matematic vorbind, dacă PSD are de partea sa 38 la sută din electorat, candidatul său de primar are cele mai multe şanse. Teoretic. Practic, problema se poate complica şi Opoziţia arădeană tocmai asta speră. Concret, se mizează pe faptul că, dacă va mai candida, Dorel Popa nu va avea procentajul partidului, ci, datorită unor proiecte eşuate, va obţine mai puţin, îndeosebi în turul al doilea. Personal, nu sunt convins de această variantă. Este greu de crezut că prea mulţi dintre simpatizanţii PSD incluşi în acel procent de 38 la sută îi vor întoarce spatele lui Dorel Popa. Pe de altă parte, nu trebuie omis că neoprotestanţii, cei mai mulţi dintre ei, sunt de partea actualului primar, dar şi că electoratul UDMR îl va susţine fie şi numai pentru poziţia „pro" pe care Dorel Popa a avut-o în problema monumentului. Însumând toate aceste foarte posibile susţineri, este evident că Dorel Popa rămâne „inamicul nr. 1" pentru liberali, democraţi, ţărănişti, peremişti, umanişti etc.

Cine l-ar putea „mătura" de la putere pe Dorel Popa dintre aspiranţii din sânul opoziţiei? Este aproape imposibil de ghicit - întâi pentru că nu ştim exact cine sunt, iar în al doilea rând pentru că nu putem prevedea cine intră în turul al doilea - un liberal, un umanist, un democrat sau un peremist? S-ar putea să avem parte de surprize mari şi tocmai cine se credea mai îndreptăţit să-şi dispute finala cu Popa să rămână spectator la „finală". Dezavantajul viitorilor candidaţi din opoziţie este imens: se vor „bate" foarte mulţi pentru un procent relativ mic. Apoi, ştiţi cum este, la „locale" contează foarte mult omul. Prin urmare, un partid slab cotat în acest sondaj CURS - ţărăniştii sau umaniştii - pot veni cu un candidat care să strice toate calculele celorlalţi candidaţi din Opoziţie (dacă nu întrecându-i, măcar luându-le procente neînsemnate).

Dacă Opoziţia vrea să aibă vreo şansă împotriva lui Dorel Popa, va trebui să meargă cu un candidat unic încă din primul tur. Altfel, s-ar putea să mai aştepte alţi patru ani. Şi încă ceva: cum să ne explicăm faptul că liberalii au mai mică trecere în plan local decât la nivel de ţară, pe când la democraţi e tocmai invers?! De analizat.

Tristan Mihuţa

ACCENTE

Veşti din Gurahonţ

SECŢIE DE JANDARMI

În curând, şi la Gurahonţ va fi înfiinţată o secţie de jandarmi, care, împreună cu poliţiştii din localitate, va veghea la liniştea şi ordinea publică a celor 12 localităţi ce compun comuna Gurahonţ. Sediul secţiei de jandarmi va fi în incinta Primăriei.

PARCUL DENDROLOGIC

Primăria Gurahonţ a încheiat cu Facultatea de Mediu din Oradea, specialitatea silvicultură, un protocol prin care Parcul Dendrologic din localitate este pus la dispoziţia studenţilor pentru efectuarea practicii de teren.

Zilele trecute, la Gurahonţ au sosit deja o parte dintre studenţii silvicultori, urmând ca până la 1 octombrie, data începerii anului universitar, toţi cei 360 de studenţi silvicultori să-şi efectueze practica în Parcul Dendrologic Gurahonţ.

MODERNIZĂRI LA PIEŢE

Ţăranii din 36 de localităţi vin de două ori pe săptămână în zilele de luni şi sâmbătă, la târg, la Gurahonţ. Dacă până acum se mai plângeau oamenii de una, de alta, acum, prin grija primarului **Gheorghe Florea** nu mai au nici un motiv de nemulţumire privind condiţiile de comercializare a produselor. Asta pentru că recent atât Piaţa agroalimentară cât şi Târgul de animale au fost modernizate şi amenajate corespunzător.

ÎN CASĂ NOUĂ

La propunerea primarului **Gheorghe Florea**, Consiliul Local Gurahonţ a aprobat alocarea de fonduri pentru amenajarea unui spaţiu corespunzător destinat şcolii primare. Peste puţin timp, elevii din clasele I-IV se vor putea muta în casă nouă.

Grupaj realizat de
Alexandru Herlău

Pediştii continuă şirul deplasărilor în filiale

Preşedintele interimar al PD Arad, Iustin Cionca, alături de Daniel Negrea, Teodor Beniuc şi Ciprian Luca, a fost prezent la sfârşitul săptămânii trecute, în localitatea Bocsig pentru o întâlnire cu membrii organizaţiei locale şi cu localnicii. Preşedintele organizaţiei democrate din zonă, Florin Ciul, care este şi consilier local a prezentat principalele probleme cu care se confruntă comuna. Printre acestea se numără lipsa apei curente la 25% din locuitori, lipsa locurilor de muncă din cauza închiderii fabricii de cherestea din Bocsig Gară şi lipsa banilor pentru ca Primăria Bocsig să administreze canalizarea în localitate.

Conform celor declarate de către Iustin Cionca, s-au pus în discuţie şi modul în care Partidul Democrat se va prezenta la alegerile locale.

D. Albu

Festivalul Minorităţilor i-a cucerit pe arădeni... dar nu l-a preocupat pe Ministrul Culturii

Desfăşurat de către Centrul Cultural „Banat-Ja", în colaborare cu Primăria Arad, Festivalul Minorităţilor desfăşurat ieri, la Arad, a reunit reprezentanţi ai etnicilor germani, bulgari, slovaci, rromi, maghiari şi evrei.

„Este un prilej de bucurie pentru că putem ieşi în public în acest cadru festiv. Dorim să arătăm că nu este nevoie de nici o reconciliere. Trăim cu toţii de sute de ani în bună înţelegere şi aceasta este percepţia generală a grupurilor minoritare," a afirmat principalul organizator al acestui festival, d-na Pompilia Szellner, preşedintele Centrului Cultural „Banat-Ja" România.

Festivalul a debutat printr-o paradă a portului popular specific etniilor ce conviesc în judeţul nostru. Trecătorii i-au însoţit pe tinerii participanţi în defilarea lor prin centrul oraşului, după care sărbătoarea a continut pe platoul din faţa Platului Administrativ.

I-au încântat pe spectatorii prezenţi, grupa de dansuri folclorice a Centrului Cultural „Banat-Ja", ansamblul slovacilor, cel al maghiarilor din Pecica, corul de tineret al comunităţii evreilor, Fanfara „Nădlăceanca", ansamblul „Asul de treflă" din partea rromilor şi cel al bulgarilor din Vinga. A dansat, de asemenea, şi ansamblul „Şiriana"din Şiria.

„Festivalul a cunoscut o participare mai numeroasă faţă de anul trecut, când, de altfel, a fost şi ediţia de debut. Au fost reprezentate 7 grupuri minoritare din cele 17 care se regăsesc în judeţul Arad," a precizat Manfred Engelman, preşedintele „Banat-Ja" Germania.

Din păcate, la acest eveniment nu a fost prezentă nici una dintre oficialităţile arădene. Mai mult, ministrul culturii, Răzvan Teodorescu, s-a aflat, ieri, în vizită de lucru în Arad. Rezolvarea controversatei probleme a reamplasării statuii celor 13 generali, i-a ocupat însă ministrului timpul de a-i saluta şi pe participanţii acestui festival...

Dan Roman
Foto: M. Szego

Ţigări de... contrabandă

La Direcţia Regională Vamală (DRV) Arad, lucrătorii vamali din cadrul Serviciului de Supraveghere Vamală, în colaborare cu organe ale Poliţiei de Frontieră, au efectuat un control asupra unui export de confecţii, pentru Anglia, efectuat de firma Gold Revoli din Iaşi.

În urma controlului total s-au descoperit 90 de cartuşe de ţigări de diferite mărci, ascunse în sacoşe confecţionate din materialul confecţiilor şi agăţate cu acestea pe umeraşe.

În consecinţă marfa în valoare de 990 d EURO, a fost confiscat de autoritatea vamală iar firma transportatoar SIMA SRL din Câmpu lung Muscel, care ave obligaţia să asiste l încărcarea mărfii ş răspunde de integritate acesteia până la dest naţie, a fost sancţionat cu o amendă contra venţională de 50 de m lioane de lei, ne-a ma informat Compartimentu de informare şi relaţ publice al D.R.V. Arad.

L. B

Opinii... Opinii... Opinii...

Problema Monumentului celor 13 generali uciși la Arad în timpul Revoluției de la 1848/1849, este una despre care se discută nu de acum, ci de pe vremea lui... Brătianu, ea revenind în actualitate odată cu hotărârea de reamplasare a lui.
O idee care, după cum se știe, a produs multă tulburare și multe discuții, dovadă și numeroasele scrisori primite la redacție din care reproducem mai jos câteva.

Vrem să trăim în pace și înțelegere, dar nu oricum!

„De bune săptămâni de zile presa scrisă și audio-vizuală, locală și centrală a mediatizat felurite poziții pro și contra legate - de solicitarea liderilor maghiari UDMR de reamplasare în Arad a Monumentului celor 13 generali, ne scrie reputatul **prof. Doru Bogdan din Arad.** De ce Monumentul celor 13 generali? Pentru că acest monument este pe nedrept denumit de partea maghiară Monumentul Libertății, deoarece el a purtat, în epocă, tot timpul numele de Monumentul celor 13 martiri sau Hungaria Milenară, un monument care prin simbolistica lui și prin mesajul lui a afectat și afectează onoarea și demnitatea poporului român, așa că era și firesc ca în această problemă să intervină cele mai înalte autorități ale statului român și maghiar.

În ce mă privește, mă declar total decepționat de lipsa de precizie și de franchețe a discursului celor două înalte autorități politice românești, Ion Iliescu și Adrian Năstase. Le lipsește, cum s-ar spune, acel „punct pe i", extrem de important. Din luările de poziții ale domniilor lor se vede lipsa de îndrăzneală, de curaj în a spune răspicat: monumentul martirilor de la Arad nu poate fi acceptat spre a fi reamplasat nu în Arad, și nicăieri pe teritoriul României, pentru că **el nu a reprezentat și nu reprezintă un exemplu și un îndemn la apropiere și solidaritate între maghiari și români**, ci amintirea a unui război care a lăsat în urma lui, mii de morți în rândurile românilor, spânzurători, incendieri de case și de așezări românești. De aici acest monument, al celor 13 martiri maghiari care la Arad este resimțit ca pe „un spin în ochi", ca pe „o rușine și o sfidare a sentimentelor românești". Mă întreb, de ce domnul prim-ministru Năstase nu mai este atât de ferm ca acum patru ani când el considera problema reamplasării monumentului celor 13 generali, ca un: **„simbol major al dominației maghiare în Transilvania"** tot el subliniind că „... nu cinstirea generalilor este în cauză - ci instalarea bornei capabile să dovedească prin simbolistica sa că Transilvania a fost reînscrisă în vechea ordine a Ungariei milenare". Dl. Adrian Năstase, pe atunci în Opoziție încheia astfel: **„Acest monument este proprietatea Statului Ungar, și el trebuie restituit părții maghiare, singurul în măsură să îl prețuiască și să-l reinstaleze. Dar, pe teritoriul său și cu banii săi"!**

Acestea se întâmplau ... cândva, în 1999, astăzi în 2003 dl. Adrian Năstase schimbând registrul, el devenind îngăduitor, prea îngăduitor chiar față de pretențiile - UDMR. Apropo de UDMR. Am avea o întrebare pentru liderii săi : de ce țineți cu tot dinadisnul, domnilor, la acest monument clar antiromânesc: un monument care propovăduiește anexarea Transilvaniei la Ungaria, țel în numele căruia armata maghiară din anii 1848-1849, condusă de cei 13 generali a săvârșit acele lucruri cumplite pe care le știm cu toții? De ce, întreb încă o dată, domnilor din UDMR țineți neapărat și cum credeți că i-am putea iubi pe cei 13 generali sau cum le ziceți voi „martiri" care pentru străbunii noștri au fost de fapt cuceritori, asasini și incendiatori?

De ce nu vreți să înțelegeți că **monumentul acesta va semăna doar ura și dezbinarea între voi și noi și nicidecum pacea și dragostea** pe care ni le dorim cu toții?! De ce nu înțelegeți și vă faceți că uitați că acest monument a fost ridicat în Arad într-o vreme când Transilvania și deci și Aradul au făcut parte, fără voia lor, și peste capul majorității românești din cadrul Ungariei dualiste, situație care acum s-a schimbat radical astăzi. Transilvania, și deci, și Aradul, începând cu 1 Decembrie 1918 făcând parte, pentru totdeauna, din România! Sau vreți să ne convingeți că Aradul ar mai putea face parte cândva din Ungaria? De aceea zic încă o dată că locul monumentului celor 13 generali, nu poate fi aici, și nici măcar într-un parc al reconcilierii din Arad, ci, doar pe teritoriul statului maghiar de astăzi, a cărui istorie o reprezintă și o slăvește.

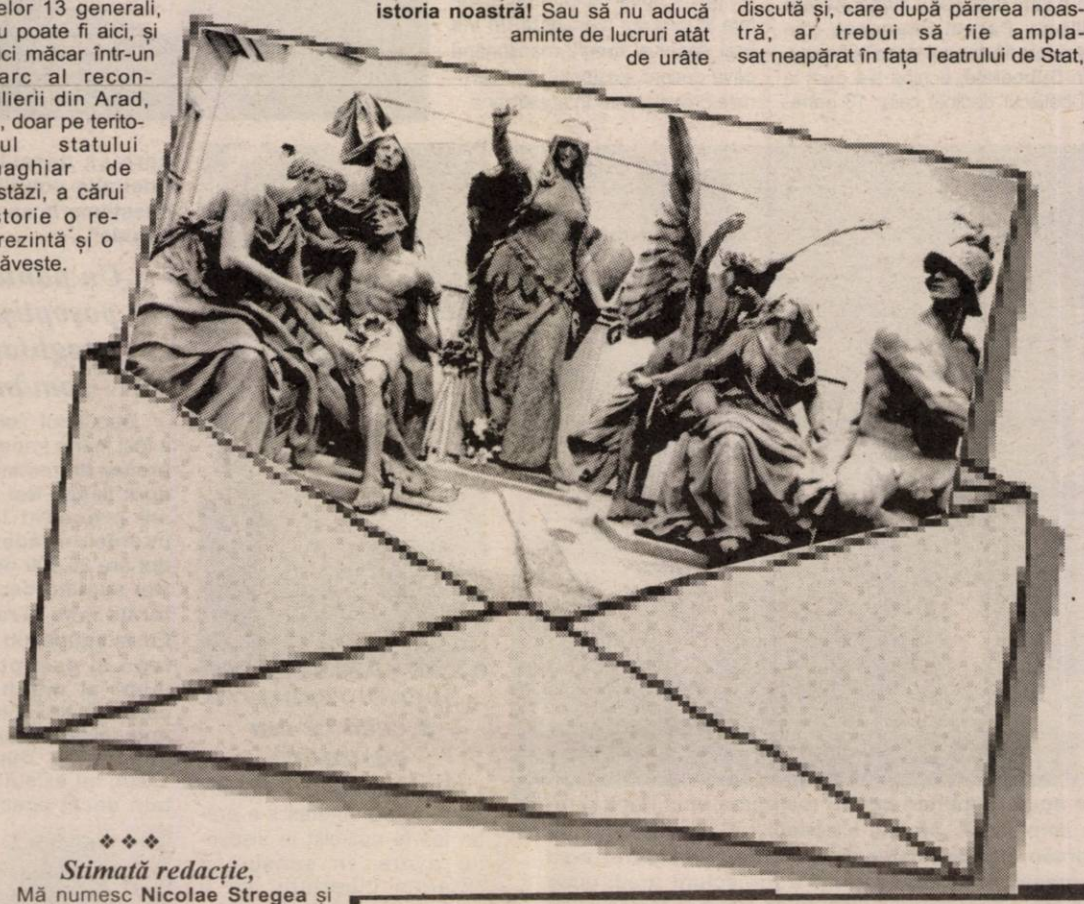

❖❖❖

Stimată redacție,

Mă numesc **Nicolae Stregea** și sunt de profesie inginer, dar ca orice român sunt preocupat și am urmărit și urmăresc cu deosebită atenție tot ce se scrie și se discută despre Monumentul Ungariei Mari sau a celor 13 generali cum îl prezintă unii.

Mai înainte însă de a-mi spune foarte pe scurt părerea aș vrea să vă felicit pentru curajul și obiectivitatea cu care abordați acest subiect foarte sensibil și care cade într-un moment cât se poate de prost pentru partidul lui Adrian Năstase: la mai puțin de un an înainte de alegeri și tot la atâta timp cât a mai rămas din guvernarea PSD-UDMR. O guvernare care s-ar putea strica înainte de vreme din cauza monumentului de la Arad și care ar putea să se lase cu probleme pentru dl. Năstase. Dar aceasta este treaba lui.

Și acum părerea mea despre amplasarea Monumentului Ungariei Milenare în fosta Piață a Pompierilor. Nu deplâng prea mult desființarea acelei piețe care era o pată neagră pe fața orașului - păcat doar de oamenii care și-au pierdut singura lor sursă de venit din acea piață - dar nu cred că Primăria a ales locația cea mai potrivită pentru acest monument. De ce, știm cu toții, monumentul semnificând o perioadă extrem de dureroasă din istoria noastră, și **care se datorează exclusiv tendinței de extindere și de acaparare a Transilvaniei de către revoluționarii lui Kossuth**.

Nu am nimic împotriva maghiarilor - vecinul de vizavi și unul dintre colegii mei de muncă este maghiar - dar mă întreb dacă - spre a nu fi tot timpul în ochii românilor - nu ar fi fost mai bine ca el să fie așezat nu în centrul orașului, ci undeva mai ferit, ca de exemplu lângă Obeliscul celor 13 generali din Subcetate, unde s-ar putea face și acel Parc al reconcilierii?!

Menționez că nu sunt de acord cu cei care resping în totalitate amplasarea la Arad a monumentului: dacă a fost făcut pentru Arad să rămână la Arad, în fond au și maghiarii dreptul la istoria lor. Cu o singură condiție: **să nu jignească istoria noastră!** Sau să nu aducă aminte de lucruri atât de urâte pentru români, la care au fost martori și mai ales părtași cei 13 generali, a că-rui monument UDMR-ul vrea să-l pună într-un loc atât de public.

❖❖❖

Monumentului Marii Uniri - un loc de cinste

Domnule director,

În numele cetățenilor de bună credință din Arad și de pretutindeni, patrioți și veterani de război rămași încă în viață, care au luptat pentru întregirea României Mari cu deosebit respect vă rugăm să publicați în ziarul „Adevărul" gândurile și propunerile noastre de mai jos.

Este vorba în primul rând, despre Monumentul Marii Uniri din 1 Decembrie 1918, despre care se tot discută și, care după părerea noastră, ar trebui să fie amplasat neapărat în fața Teatrului de Stat, adică într-un loc de cinste, de unde va domina frumosul nostru bulevard până la noua Catedrală Ortodoxă Română și nicidecum marginalizat sau dosit în altă parte cum vor unii.

Cât privește problema cu Monumentul celor 13 generali părerea noastră este următoare: dacă guvernul liberal de sub conducerea marelui politician I.C. Brătianu a dispus în anul 1925 înlăturarea statuii Ungariei Milenare de la Arad făcând loc pentru un viitor Monument al Marii Uniri a României din 1918, atunci noi cei de azi suntem obligați a respecta înțeleapta lor hotărâre. Pentru că nici nu se putea găsi un loc mai potrivit decât aici la Arad pentru un monument încărcat cu atâtea semnificații ca cel al Marii Uniri.

Regretăm faptul că au trecut 85 de ani de la realizarea Statului Național Unitar Român și 14 ani de la Revoluția din 1989, timp în care se putea înălța acest măreț și înălțător monument, dacă înaintașii noștrii erau mai uniți și grijulii față de istoria poporului român și față de Arad, de unde a pornit sfânta și marea unire. De zeci de ani auzim în fiecare zi la radio și televizor Imnul „Deșteaptă-te Române" dar noi, din păcate, încă, tot neuniți și tot dezbinați suntem! Am uitat de istoria poporului român și de cei care s-au jertfit în cel de-al doilea război mondial pentru realizarea României Mari și datorită cărora noi cei de astăzi trăim în libertate am uitat, dar să mulțumim Tatălui Ceresc că, în sfârșit, vom avea și noi, românii un monument ce va dăinui și va vorbi peste veacuri despre cine am fost și cum am devenit ceea ce suntem.

Ce am propune noi? Ca Monumentul Unirii să fie compus din: statuia lui Mihai Viteazul, identică cu cea din fața Universității din București, primul întemeietor al viitoarei Românii Mare la anul 1600, statuie care lipsea Aradului, încadrată de eroii martiri Horia, Cloșca, și Crișan, și de Avram Iancu".

Un grup de arădeni

Cum se vede ideeea amplasării sau mai exact a reamplasării Monumentului celor 13 generali în zona centrală a orașului continuă să stârnească discuții. Istoricul acestui grup statuar este arhicunoscut, el făcând obiectul a numeroase articole de presă ca și a unor la fel de numeroase conferințe de presă începând din timpul fostei guvernări când, după cum se știe, „celebrul" triumvirat PNȚCD-PNL-PD a încercat la cererea și sub presiunea UDMR - ca și acum de altfel - să dreagă busuiocul - prin acea găselniță celebră numită „Parcul reconcilierii româno-maghiare". O treabă din care însă nu a ieșit nimic înafară de o foarte discutabilă victorie a PSDR-ului, respectiv a PSD-ului de astăzi, care printr-un miting cu surle și trâmbițe organizat în fața Primăriei a reușit (?!) să amâne aplicarea mult discutatului proiect.

La patru ani distanță de atunci, fostul partid de opoziție și partizanul cel mai înverșunat al reamplasării Monumentului maghiar în centrul sau apropierea centrului Aradului, PSD-ul de acum a devenit brusc autorul și partizanul înfocat al ... instalării Monumentului celor 13 generali într-o piață publică din oraș, lucru consfințit - așa ca să nu se poată spune că au fost doar vorbe - într-un contract sau protocol cum i se mai spune între conducerile centrale ale celor două partide, PSD și UDMR, protocol existent și având aceeași clauză și la nivel local ...Ce a urmat se știe: la propunerea și la presiunea PSD-ului Arad, Consiliul Local a aprobat drept amplasament pentru Monumentul celor 14 generali fosta Piață a Pompierilor unde lucrările au început și au avansat foarte repede pentru ca ulterior să vină „bomba" Ministerului Culturii: Monumentul nu a primit avizul necesar din partea Comisiei de resort și ca atare instalarea sa este ilegală și trebuie oprită, lucru care s-a și făcut.

În paranteză fie spus, țapul ispășitor pentru scandalul izbucnit ulterior a fost găsit în persoana președintelui organizației județene PSD, Dorel Popa, deși, personal, mă îndoiesc că el a făcut ceea ce a făcut fără înștiințarea și aprobarea Bucureștiului, poate nu direct al lui Adrian Năstase, dar în mod sigur a vreunuia sau a vreunora din imediata apropiere a premierului. Care premier sfătuit de cineva sau dându-și seama ulterior că din toată povestea aceasta ar putea pierde voturi în Arad și în general, în Ardeal - a dat-o la întors reluând și relansând ideea foștilor guvernanți (actualmente în Opoziție) cea cu celebrul „Parc al reconcilierii".

Adică, un fel de „scarți, scarți, până marți", vorba aceea, pentru că așa-zis-ul „Parc al reconcilierii" presupune dincolo de găsirea unui amplasament convenabil - ceea ce poate nu este chiar atât de greu - în primul rând „mobilarea" sa... Ca să nu mai vorbim de banii, nu puțini, pe care îi presupune o asemenea mare lucrare. Că partea ungară, are cu ce îl mobila este clar, mai puțin clar este cu ce îl va mobila partea română și mai ales cât va dura proiectarea și executarea monumentului românesc, lucru care se poate întinde cine știe câți ani de-acum înainte... De aici, presupunerea că găselnița cu „Parcul concilierii sau reconcilierii " este doar o formulă de politețe menită să ascundă un refuz prea brutal privind amplasarea Monumentului celor 13 generali.

Cât despre amenințarea UDMR-ului de rupere a protocolului cu PSD-ul dacă monumentul nu va fi reinstalat ea este doar una de ochii lumii pentru că, este limpede că UDMR-ul are încă nevoie de sprijinul partidului de guvernământ pentru realizarea unora dintre obiectivele sale, trecerea sa în Opoziție putând însemna amânarea împlinirii pentru mulți ani a deziderateloor sale. Dar lucrul acesta are mai puțină însemnătate acum, interesant de urmărit fiind cum se va descura PSD-ul, în continuare, pe unde va scoate cămașa. Pentru că el și-a făcut-o cu mâna lui, tot el trebuie s-o descurce!

Pagină realizată de **Mircea Dorgoșan**

PSD și UDMR nu s-au înțeles asupra locului de amplasare a „Statuii Libertății”

(Urmare din pagina 1)

Două posibile locații

Prima oprire în „misiunea exploratorie” a echipei ministeriale a fost la **Ordinul Minoriților**, unde se află în prezent statuia. Constatarea ministrului Răzvan Teodorescu a rămas aceeași: **„Nu mai este un monument al zilelor noastre, însă poate fi valorificat foarte bine într-o expunere inteligentă”.** Amintind repere ale istoriei acestui monument, ministrul Culturii a insistat asupra ideii că **„Privirea noastră se îndreaptă spre viitor în primul rând. Va fi un parc al viitorului, care recuperează valorile trecutului”.** Ministrul nu a omis să evoce momentul 1848, când **„cele două istorii (a românilor și a maghiarilor, n.n.) nu s-au întâlnit”.** Tot aici, ministrul a avansat termenul de un an pentru amenajarea acestui parc.

Următoarele opriri, ca puncte pe care Ministerul să le ia în considerare ca posibile locații pentru amplasarea monumentului, au fost: **Piața Pompierilor** (fosta propunere de amplasare, în prezent respinsă), **Piața Avram Iancu, Parcul Eminescu** (din spatele Palatului Administrativ). În **Subcetate,** echipa s-a oprit la Obeliscul dedicat celor 13 generali. Spațiul din **Cetate** a fost evaluat întâi din apropierea intersecției din zona Cetății, după care echipa ministerială a și avut acces în Cetate. **„După mine e locul cel mai simbolic”**, a spus Răzvan Teodorescu. **„Aici au fost executați”.** S-au mai luat în considerare apoi, în trecere, spațiul din zona Billa și cel din zona Orizont, însă ambele au fost excluse, fiind date bisericii. Revenind la Cetate, ministrul Culturii a spus că intrarea acesteia în circuitul civil **„este un vis mai vechi al meu”**, menționând ceva despre existența unor semnale promițătoare în acest sens.

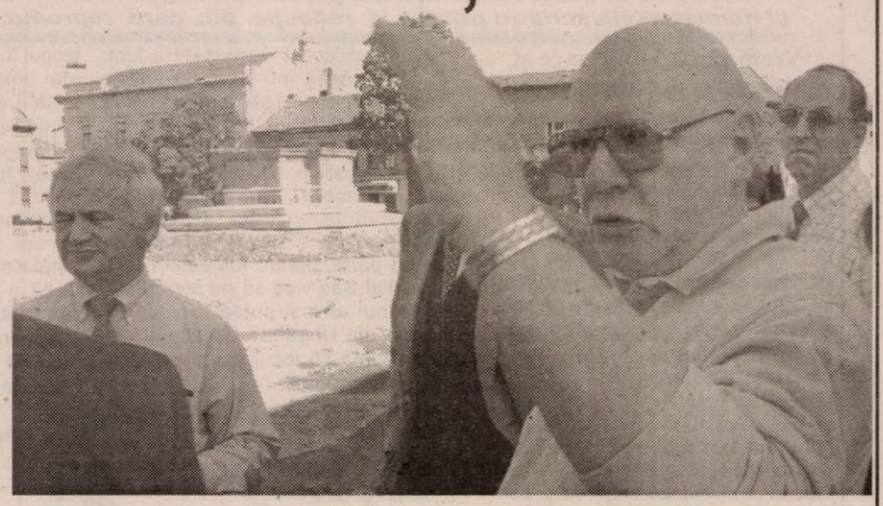

După ce au văzut cele nouă propuneri pentru realizarea unui Parc al reconcilierii, în care să fie amplasată „Statuia Libertății” și alte monumente istorice ale poporului român, oficialii celor două partide și experții s-au retras deoparte de ochii presei, în sala de ședințe a Prefecturii Arad, unde au dezbătut aproape două ore. La încheierea discuțiilor, Răzvan Teodorescu a ținut un briefing de presă în care a prezentat rezultatul discuțiilor.

Ministrul Răzvan Teodorescu a precizat: **„Am avut o discuție foarte bună și cu maximă sinceritate. Comisia nu este abilitată să ia nici o decizie. Comisia este chemată să facă propuneri. După ce am vizitat nouă posibile locuri, au fost reținute două. Unul care este propus de UDMR, respectiv actuala Piață a Pompierilor, unde să fie dezvolat un asemenea complex. A doua propunere, care a fost făcută de mine, este zona Subcetate, mai exact lângă zidurile cetății, unde se află o fâșie de două hectare de teren. Însoțite de fotografii, aceste două propuneri vor fi făcute Guver-nului. Va fi o dezbatere și la nivelul partidelor PSD și UDMR. Se va alege soluția care este mai bună. Dorim să se întrevadă cât mai curând începutul unui asemenea parc. Ceea ce pot să vă mai spun este că în cadrul discuțiilor s-a ținut seama foarte mult și de ce au spus edilii locali, pentru că autoritatea locală nu decide în materie de monumente, dar au fost la o discuție unde și-au expus punctul de vedere”.**

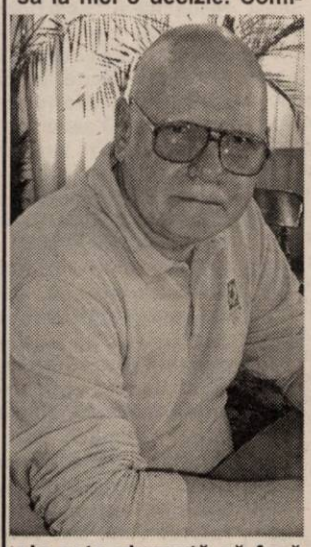

„Nu ştiu dacă această zonă este inundabliă sau nu”

Asupra celor discutate l-am chestionat și pe Dorel Popa, președintele PSD Arad și primarul municipiului nostru. Domnia sa ne-a declarat: **„A fost o discuție constructivă și s-au ascultat ambele părți ceea ce este normal și care trebuia făcut de mult. S-au concluzionat două propuneri din cele nouă locuri prezentate. Cel din actuala Piață a Pompierilor, unde lucrările au început și în zona din vecinătate a Cetății, în cartierul Subcetate, care nu a fost luată în considerare de noi până acum. Nici nu știu dacă această zonă este inundabilă sau nu, dar vom studia și documentele de propietate să vedem ce spune CF-ul acolo și vom vedea ce decide forul de la București”.**

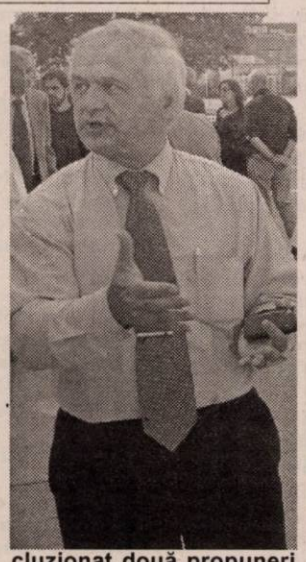

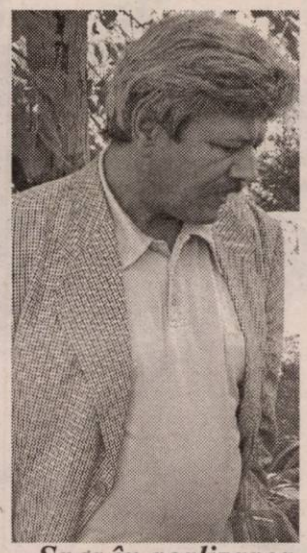

„Sper în realizarea a ceea ce am susținut”

Președintele UDMR Arad, Kiraly Andras s-a arătat foarte optimist în discuțiile avute, în sensul că „Statuia Libertății” va fi amplasată în Piața Pompierilor: **„Avem speranța că amplasamentul propus și susținut de noi va fi acceptat de comisia din București. Piața Pompierilor este pentru noi singurul amplasament și singura posibilitate pe care o putem acepta, în ideea ca, în acest an statuia să fie reamplasată”.**

„O soluție la care s-a găsit soluție”

Președintele executiv al UDMR, Takacs Csaba a comentat că întâlnirea de la Arad este **„o descindere, în care se dorește găsirea unei alte soluții, pentru o chestiune la care s-a găsit soluția”.**

„Un panteon al paşoptiştilor maghiari şi români”

Deputatul Tokay Gyorgy a fost foarte tranșant: **„Acest proces de restaurare a fost oprit ilegal. Noi credem că am procedat legal și în interesul arădenilor. Aradul are 20.000 de maghiari. Noi suntem deschiși pentru un Parc al reconcilierii. Eu aș spune, un fel de panteon al pașoptiștilor români și maghiari. Vom continua să militäm pentru aplasarea statuii în Piața Pompierilor. După cum s-a văzut, nu există alt loc mai bun decât acesta. Aceată statuie este concepută într-un mediu urban, adică într-o piață, dar amplasamentul propus de către domnul ministru este în afara orașului, propiuzis. Ceea ce consider că totuși am făcut un pas înainte este modul de abordare a problemei de către artiștii care au fost prezenți la discuții și care au văzut în această problemă și o provocare. O provocare pentru a găsi o soluție contemporană, o soluție plină de idei, novatoare, deloc ușoară. Cred că artiștii vor avea rolul cel mai mare în crearea acestui parc al reconcilierii”.**

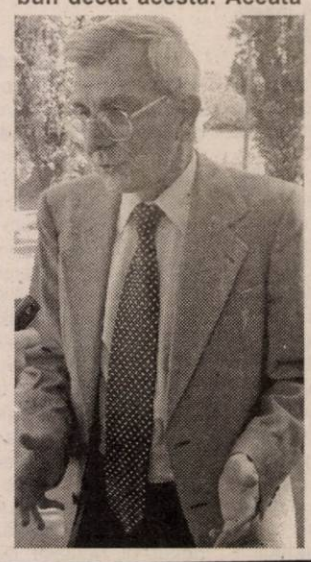

Ce spun artiștii!!!

Având în vedere faptul că reprezentanții celor două formațiuni au declarat că artiștii, sunt cei care vor face propunerile și machetele pentru parcul reconcilierii, am cerut și părerea acestora.

„Ce pot să vă spun? Ne-a plăcut foarte mult Aradul. Locurile ne-au plăcut. Vom face machete și pentru unul și pentru altul, dar am înțeles că se va hotărâ mult mai sus locul. După aia începem machetele”, ne-a declarat Ioan Bolbora.

Artiștii din partea UDMR au fost în dezacord cu propunerea ministrului culturii. Kocsis Rudolf, lector al Universității de Vest din Timișoara, secția cultură ne-a declarat: **„Am ajuns la nivelul cinci cu lucrările. Normal că mă simt neîndreptățit”.**

Daniel Albu
Foto: Viorel Musca

În privința Monumentului celor 13 generali

Deputatul Cojocaru reiterează ideea referendumului

Deputatul umanist Nicu Cojocaru ne-a contactat la telefonul redacției pentru a-și exprima un punct de vedere cu privire la situația creeată în jurul reamplasării Monumentului celor 13 generali.

„Având în vedere că în ultima perioadă toate forțele politice românești, premierul Adrian Năstase și președintele României, Ion Iliescu își spun părerea cu privire la o chestiune destul de sensibilă, reamplasarea Statuii Libertății și modul în care autoritățile locale își spun părerea - referindu-mă la ultima întâlnire a prefectului cu reprezentanții partidelor politice - vreau să propun și eu o rezolvare a acestei probleme: 1. Nimeni nu poate hotărî nimic peste capul locuitorilor acestui județ, cu privire la o chestiune sensibilă, fără a-i consulta; 2. Toată problema se poate rezolva prin intermediul unui referendum; 3. De organizarea acestuia să se ocupe Prefectura - care în ultimul timp aruncă decizia asupra partidelor politice în loc să aibă un punct de vedere - și Primăria Aradului” a precizat, pentru „Adevărul”, deputatul Nicu Cojocaru.

A. O.

Borugă: „Putea fi un scor-fluviu...”

Vizibil afectat de prestația sub orice critică a elevilor săi, aflați în superioritate numerică aproape o oră de joc, antrenorul Sârmei, Adrian Văsâi, nu a mai avut puterea să mai stea de vorbă cu presa, după meci. Mai mult, voci din interiorul echipei turdene spun că „principalul” se gândește serios dacă își va mai continua activitatea la o echipă devenită „peste noapte” atât de subțire din punct de vedere valoric încât este victimă sigură pe orice teren ar evolua.

De cealaltă parte, Gigi Borugă este la cel de-al patrulea pas cu dreptul, dar nici el nu poate fi prea satisfăcut de mersul lucrurilor. **„Trebuie să recunosc, nu mă așteptam să fie chiar atât de dificil și vreau să mă văd scăpat de acest tur de campionat. Vedeți și dumneavoastră că de la începutul campionatului nu am putut alinia cea mai bună formație din pricina eliminărilor. Și astăzi, arbitrul a judecat prea aspru intrarea lui Drida și ne-a împiedicat să realizăm un scor fluviu în fața unui adversar mai mult decât modest. Dacă un astfel de arbitru ar face așa ceva în Italia sau Anglia, meciurile nu s-ar mai disputa, pentru că ăștia fluieră toate prostiile. Despre Petruț vă spun că are mari șanse să ajungă un fotbalist foarte bun, cu condiția de a-și schimba puțin optica despre joc, să muncească mai mult și în situațiile în care nu are mingea la picior”**. - a sunat declarația lui Borugă la finalul partidei UTA-ISC Turzii.

Puștimea lui Ilie

În celălalt capăt al lumii, într-o țară de pe malul Pacificului, se dispută meciul de tenis Ecuador-România, din cadrul Cupei Davis. O cupă care pentru noi rămâne un vis, după cele trei finale jucate acum mai bine de trei decenii de Ion Țiriac și Ilie Năstase. Nu a fost să fie nici măcar în 1972 când americanii Stan Smith și Artur Ashe au venit la București. Ar fi fost prea frumos, povesteau într-o carte cu acest titlu cei doi mari tenismani români istoria celor trei finale jucate cu Salatiera de argint pe masă. De atunci nu ne-am mai apropiat de ea. Speranțele într-un succes nu prea îndepărtat ne-au revenit în aceste zile, mai precis nopți, când TVR 2 a transmis în direct partida pentru rămânerea în grupa de elită (primele 16 echipe) dintre Ecuador și România. Ei, cu un jucător în primii 50 din lume, noi cu patru pușți trimiși să joace în înalta societate a tenisului. Patru pușți aflați la vârsta junioratului sau puțin peste, care au făcut senzație, cel puțin până acum, după două zile în care au reușit meciuri de excepție, reușind să ducă scorul la 2-1 pentru România înaintea ultimelor două meciuri de simplu. Nu știu dacă vor câștiga până la urmă (vom afla în noaptea de duminică spre luni), dar acești patru pușți ai lui Ilie Năstase - pentru că el este președintele Federației Române de Tenis - au toate șansele să formeze o echipă care să aspire la râvnitul trofeu care este Cupa Davis. Ei, bine, ei nu sunt niște pușți oarecare. Perechea de dublu Mergea, Tecău sunt campionii turneului de juniori de la Wimbledon și finaliști la Australian Open, iar Răzvan Sabău a triumfat și el în proba de simplu de pe iarba londoneză. Cel de al patrulea, Victor Hănescu vine puternic din urmă și a ajuns racheta noastră nr. 1. De admirat curajul federalilor noștri de a da credit tinerilor. Acești pușți talentați, serioși și cu o puternică dorință de victorie. De admirat.

După un start ratat, UTA și-a trecut în cont încă o victorie, în dauna celor de la Câmpia Turzii și e acolo, în plutonul fruntaș. Etapa viitoare, însă, băieții lui Gigi Borugă se vor deplasa la Mediaș, echipă care vrea din nou să respire aerul Diviziei A, așa că va fi, care pe care. E drept, campionatul e lung, dar fiecare punct contează în bătălia pentru promovare. Dacă sezonul trecut Radu al VI-lea nu ne ducea din insucces în insucces, nu am fi ajuns acum să ne bucurăm că i-am bătut pe „sârmari”. Să consemnăm spectaculoasa răsturnare de scor de la Ineu și încă o victorie pentru băieții lui Sorin Cigan, care vor juca în decurs de o săptămână de două ori cu aceeași echipă - „U” Cluj. Miercurea asta la Ineu, în Cupa României și miercurea viitoare la Cluj, restanța din campionat. De consemnat și rezultatul de egalitate a lui ACU Arad de la Zalău, acesta fiind primul punct obținut de trupa lui Marcel Coraș în deplasare din actualul campionat. Le dorim cât mai multe. Surpriză în Divizia A. Antrenorul arădean Popa Ionuț a plecat cu orădenii săi sub Pietricica în căutarea primei victorii, pe care, culmea, a și găsit-o. A bătut pe Ceahlăul cu 4-2, după ce anul trecut cu UTA a încasat tot acolo șase boabe. Se pare că i-a fost de învățătură.

În final, să consemnăm disputarea „naționalelor” de ping-pong pentru tineret la Arad, în noua sală de jocuri sportive a CSM Arad, la care jucătorii respectivului club s-au umplut de medalii. E, de altfel, în tradiția acestui club.

Alex. Chebeleu

Chișbora a revenit alături de băieți

După o pauză datorată unor probleme de sănătate, președintele UTA-ei, Călin Chișbora a revenit alături de băieți la meciul cu Industria Sârmei Câmpia Turzii. Și de această dată fotbalul a acționat ca un magnet în cazul bossului „textilist”, aflat încă sub un sever tratament medical. De acum înainte - însă - Călin Chișbora își va relua treptat activitatea la conducerea clubului fanion al Aradului.

Fotbal – Divizia B

F.C UTA - Industria Sârmei Câmpia Turzii 2-0 (1-0)

Sâmbătă, ora 11,00, stadion „UTA”, timp frumos, teren foarte bun, spectatori 2500. Șuturi spre poartă: 10-7, pe poartă: 4-2, cornere: 6-3. **Au marcat:** Petruț - min. 5, Manta - min. 65.

UTA: Grozav - Lingurar, Demian, Luca, Panaitescu - M. Popescu, Varga, Drida, Rădoi (min. 82 - Szilyer) - Petruț (min. 72 - Ștefeligă), Manta (min. 69 - F. Popescu). **Antrenor:** Gheorghe Borugă

ISC Turzii: Burtic - Manea (min. 60 - Homoș), Oroian, Buglea, Șimon - Kallai (min. 74 - Pop), Miron, Foro, Kiss - Bratu (min. 74 - Șagău), Mățiu. **Antrenor:** Adrian Văsâi

A arbitrat slab: Victor Berbecaru (Râmnicu Vâlcea) - la centru, **asistat bine** de Cristian Carcadia (Pitești) și Nicu Florescu (Baia Mare).

Cartonașe galbene: Luca (min. 54), Petruț (min. 72), respectiv Oroian (min. 36), Kiss (minutele 42 și 67). **Cartonașe roșii:** Drida (min. 9), respectiv Kiss (min. 67)

Observator F.R.F: Simion Surdan (Timișoara)

Jucătorul meciului: Norbert Varga (F.C. UTA)

În ciuda punctelor câștigate fără emoții, sâmbătă, în glasul antrenorului UTA-ei, Gigi Borugă, se putea lesne citi regretul că nici de această dată băieții săi nu au reușit să-și încânte prin evoluție și goluri multe spectatorii fideli culorilor „alb-roșii”. Pofta de joc dezarmantă manifestată în debutul partidei și concretizată prin reușita lui Petruț, corobora cu neputința supărătoare a echipei oaspete, anunțau o reprezentație la scenă deschisă. A venit - însă - minutul 9, când, rupând echilibrul numeric prin eliminarea pripită a lui Drida, arbitrul Berbecaru schimba radical coordonatele întâlnirii. Ironie a sorții, utiștii erau călîți din precedentele meciuri pentru o luptă inegală, Varga, Manta și Panin fiind direct responsabili pentru acest lucru, dar până la urmă, respectând zicala „tot răul spre bine”, UTA a terminat aproape perfect o nouă confruntare cu peripeții. Putem spune că „mecanismul” ciuntit a funcționat la parametri ridicați, în toate compartimentele sale, încât ți-e aproape imposibil să găsești un jucător care nu s-a ridicat la înălțimea situației date. Poate, Dorin Rădoi să fi fost cu o viteză în urma celorlalți, dar el trebuie că a aflat deja de pretențiile speciale ale publicului în privința sa.

În schimb, atacantul Alin Petruț cu siguranță a simțit că încet-încet reintră în grațiile fostului său profesor de la Telecom și i-a răsplătit încrederea printr-un gol ce a simplificat mult datele problemei. Era minutul 5, când cornerul bătut de M. Popescu, a fost prelungit cu capul de Varga, iar din colțul careului de 6 metri Petruț a trimis balonul din întoarcere pe lângă portarul Burtic, 1-0. Nu trec decât patru minute și în plin avânt „textilist”, Drida și Bratu intervin cu talpa aproape simultan la o minge la mijlocul terenului, turdeanul cade la pământ, iar decarul „albroșu” așteptă decizia „centralului”. Simțindu-se cu musca pe căciulă, Drida îl roagă pe arbitru să nu-i dea „galbenul” ce-l suspenda pentru „ciocnirea” de la Mediaș, dar, stupoare, culoarea avertismentului este roșie. Borugă aproape că-și smulge părul din cap, dar se calmează la reluarea ostilităților cu nimic schimbate de la primul fluier al arbitrului. Așa că, în minutul 14, tabela se putea modifica din nou în favoarea gazdelor la centrarea perfectă a lui Petruț, trimisă cu capul de puțin alături de Manta. Turdenii ajung mai mult din întâmplare în preajma buturilor arădene, șuturile de la distanță expediate de Buglea (min. 19) și Foro (min. 30) neavând nici o șansă în fața lui Mișu Grozav.

După pauză, pe fondul animării jocului și ocaziile de gol se înmulțesc. Manta trimite pe spate cu capul centrarea lui M. Popescu (min. 47), Bratu, nemarcat, șutează din voleu pe lângă poartă pentru cea mai mare oportunitate a vizitatorilor (min. 52), după care același Manta - șut la firul ierbii respins în doi timpi de Burtic - și M. Popescu - drop din alergare peste transversală anunță punctul desprinderii. Acesta sosește în minutul 65 și a pornit tot de la omniprezentul Varga, care l-a servit ideal pe Petruș Manta, iar acesta a tras sec sub bară. Era 2-0, scor la care Kiss pleacă și el mai repede la vestiare, iar pe gazon rămânea o singură echipă, UTA. Rareori, oaspeții au mai trecut de mijlocul terenului, iar atunci când au făcut-o erau opriți undeva la 30 de metri de poartă de intervențiile curate ale lui Demian sau Luca. Din păcate, eforturile acestora, dezvoltate frumos pe contraatac de Lingurar, M. Popescu sau Panaitescu nu au găsit pregătite „vârfurile” sosite de pe bancă, F. Popescu și Ștefeligă.

Cu o carte de vizită inscripționată cu patru succese consecutive, „Bătrâna Doamnă” merge la Mediaș să demonstreze că este acea echipă capabilă să mențină ritmul infernal al cursei spre Divizia A. Ar fi totuși indicat ca de această dată „tradiția” eliminărilor să fie uitată, căci Gaz Metanul nu e Olimpia, F.C. Baia Mare sau ISC Turzii.

Călin Mnerie

Petruț a deschis drumul spre o victorie muncită a „Bătrânei Doamne”.

Rezultatele și marcatorii etapei a V-a:

- FC Baia Mare - Oilmpia Satu Mare 0-2; **A marcat:** Ciolănel min. 23 și min. 60.
- **FC UTA - Ind. Sârmei Câmpia Turzii 2-0; Au marcat:** Petruț min. 5 și Manta min. 65
- CS Deva - Gaz Metan Mediaș 1-2; **Au marcat:** Stoican min. 78, respectiv, Gavrilescu min. 40 și Boaru min. 87
- CFR Cluj - CSM Reșița 4-0; **Au marcat:** Turcu min. 47, Anca min. 77 și 81 (penalty) și Fl. Dan min. 88
- Corvinul Hunedoara - „U” Cluj1-1; **Au marcat:** Băban min. 90, rspectiv, Cociș min. 73
- **Tricotaje Ineu - Minaur Zlatna 3-2; Au marcat:** Iambor min. 63, Cl. Balaci min. 84, Mițiți min. 90, respectiv, Dudiță min. 5, Mitrovici min. 61
- Jiul Petroșani - Oașul Negrești 7-0; **Au marcat:** Apetrei min. 26, min. 76 și min.80 (penalty),Militaru min. 71, Eliseî min. 79, Buhuș min. 87, Fl. Călin min. 90
- **Armătura Zalău - A.C.U. Arad 0-0**

Etapa viitoare, sâmbătă, 27 septembrie:

Ind. Sârmei C. Turzii - FC Baia Mare, **Gaz Metan Mediaș - FC UTA,** CSM Reșița - CS Deva, „U” Cluj - CFR Cluj, Minaur Zlatna - Corvinul Hunedoara, **A.C.U. Arad - Tricotaje Ineu,** Oașul Negrești - Armătura Zalău, Olimpia Satu Mare - Jiul Petroșani

Clasament

1. CFR Cluj	5	4	1	0	20-2	13 (+4)
2. Jiul Petroșani	5	4	0	1	18-2	12 (+3)
3. Olimpia	5	4	0	1	7-1	12 (+6)
4. FC UTA	**5**	**4**	**0**	**1**	**8-5**	**12 (+3)**
5. Gaz Metan	5	3	1	1	8-4	10 (+4)
6. Tricotaje Ineu	**4**	**3**	**0**	**1**	**13-7**	**9 (0)**
7. Oașul Negrești	5	3	0	2	9-12	9 (+3)
8. Zalău	5	2	1	2	8-6	7 (-2)
9. „U” Cluj	4	2	1	1	6-4	7 (+4)
10. Câmpia Turzii	5	2	0	3	4-10	6 (0)
11. CSM Reșița	5	2	0	3	9-18	6 (0)
12. Corvinul	5	1	1	3	9-10	4 (-2)
13. ACU Arad	**5**	**1**	**1**	**3**	**4-6**	**4 (-2)**
14. CS Deva	5	1	0	4	5-8	3 (-6)
15. M. Zlatna	5	0	0	5	2-17	0 (-6)
16. Baia Mare	5	0	0	5	4-22	0 (-9)

La un pas de infarct

Tricotaje Ineu - Minaur Zlatna 3-2 (0-1)

Stadion „Tricotaje", teren bun, timp excelent pentru fotbal, spectatori 700. Au marcat: Iambor-penalty, min.63, Cl.Balaci-min.84, Mitiți-min.90, respectiv Dudiță-min.5, Mitrofan-min.61.

Șuturi 24-6, pe poartă 13-3, cornere 12-3.

***Tricotaje:** Irimia - Soca[illegible], Ibric, Jurcă - Georgiu, Porumboiu (min.72-Mitiți), Vereș, Plisca (min.90-Liga), Iambor - Pantea, Cl.Balaci.*

***Minaur:** Mincă - Straton, Corpade (min.56-Mitrofan), C.Ciobanu, Oancea - Constantin, Țanțagoi, Moțoc (min.86-Bădilă), Vlad (min.77-Mohanu) - Crișan, Dudiță.*

***A arbitrat cu greșeli:** Florin Marcu (Oradea) - la centru, ajutat bine de Claudiu Bonchiș (Dej) și Florin Buțurcă (Satu Mare) - asistenți.*

***Cartonașe galbene:** Porumboiu, Vereș, respectiv Mincă.*

***Cartonaș roșu:** Pantea (Tricotaje Ineu) - min.81.*

***Observator FRF:** Adrian Cocoș - Reșița.*

De multă vreme nu ne-a fost dat să vedem un asemenea meci. Cu o normă de cinci goluri pe meci, gazdele întâlneau una din codașele seriei. Nu era lipsit de importanță faptul că - la Tricotaje - lipseau mai mulți jucători esențiali, toți accidentați. În plus, vizitatorii nu aveau ce pierde, așa că misiune dificilă aveau doar ineuanii. Dar, ce s-a întâmplat pe gazon e de povestit și nepoților.

Startul jocului a surprins pe toată lumea, deoarece gazdele nu păreau a se concentra suficient la meci, iar Minaur Zlatna arăta că nu-i chiar așa de slabă cum cred unii. Confirmarea a venit în minutul 5, când percutantul Dudiță a reușit să deschidă scorul, cu un șut în diagonală, din afara careului, portarul Irimia având partea sa de vină: 0-1.

Din acest moment a început „circul", adică ratări ale gazdelor, cu nemiluita, din poziții clare de gol. Câte ocazii irosite am văzut la Ineu, nu am mai văzut în prea multe alte locuri. Astfel, în min.13, Pantea a șutat peste poartă, de la 8 metri, singur cu Mincă. Peste trei minute, Iambor a tras - din apropiere - în plasa laterală. În min.23, la aceeași fază, Pantea și Balaci l-au luat la țintă pe goal-keeperul advers, cu șuturi din 6 metri. În min.32, Georgiu a reușit să tragă aiurea, de la doar 5 metri de poartă. Frișca pe tort a pus-o , un minut mai târziu, Balaci, care a ratat un penalty, mingea șutată de el fiind recomandată ca transformare la rugby. În tot acest timp, oaspeții nu au avut replică, iar în tribune, unii spectatori erau în pragul demenței.

La pauză, lumea de la stadion discuta pe marginea primului act și spunea că așa ceva e nemaivăzut, o multitudine de ocazii urișe, ratate cu ușurință. De fapt, nici reprezentanții mass-media nu înțelegeau cum se poate rata în halul în care o făceau cei de la Tricotaje.

În partea secundă a partidei, scenariul s-a păstrat, în parte, cu specificația că meciul a fost și mai îndârjit, deoarece oaspeții și-au dat seama că

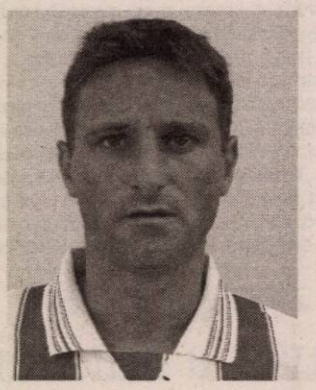

Cl. Balaci a fost demon, dar apoi s-a dovedit a fi înger.

sunt aproape de o mare surpriză. După o altă mare ratare a lui Pantea, în min.61, nou-intratul Mitrofan profită de neatenția visătorilor apărători de la Tricotaje și înscrie pe un contraatac clasic: 0-2. Acest gol a aruncat formația gazdă în pragul deznădejdi, căci nimeni nu se aștepta la un asemenea deznodământ, după o oră de joc.

Totuși, cei de la Tricotaje găsesc resurse și nu se dau bătuți, chiar dacă scorul era net favorabil vizitatorilor. În min.63, Pantea insistă la o minge ce părea pierdută, portarul Mincă se interpune în calea jucătorului ineuan, iar arbitrul Marcu indică penalty. A executat și transformat, Iambor: 1-2.

În continuare, elevii lui Sorin Cigan au trecut la un forcing prelungit, mingea jucându-se în terenul lui Minaur, mai tot timpul. Minutul 78 putea aduce egalarea, dar Balaci și Mitiți au șutat - în aceeași fază - în jucători adverși, care se aflau pe linia porții! Lovitura de teatru se putea produce în min.80, atunci când Dudiță a profitat de faptul că toți ineuanii atacau, iar pe contraatac, acesta a scăpat singur, dar a șutat, incredibil, pe lângă poartă. A fost, fără îndoială, momentul psihologic al partidei. După doar un minut, Pantea îl atacă dur pe Moțoc și este eliminat, spre disperarea ineuanilor, care au fost la un pas de infarct, la ratarea impetuosului Dudiță. Finalul meciului este dramatic. Având un om mai puțin pe teren, dar împinși de la spate de inimoasa ei galerie, formația gazdă se aruncă orbește în atac, pentru că nu mai avea ce apăra. Orice fază fixă însemna noi speranțe pentru gazde, deoarece Minaur Zlatna era incapabilă să reacționeze în vreun fel. Așa se face că, în min.84, la un corner executat de Georgiu, Balaci a profitat de indecizia fundașilor adverși, înscriind de la doar un metru: 2-2. Era clar, trebuia forțată victoria, cu orice preț. Și - în minutul 90 - s-a ajuns la extaz. Agonia de până atunci era dată uitării, căci nou-intratul Mitiți a reușit să marcheze golul izbăvitor, după un corner executat de același Georgiu și o recentrare a lui Socaciu: 3-2.

Așa s-a încheiat un meci în care s-a trecut de la o stare la alta, mai ales în repriza a doua. Dacă mai fac o partidă ca cea de sâmbătă, cei de la Tricotaje ar fi mai bine să-i anunțe pe cardiaci, iar aceștia să stea acasă. Altceva e demn de remarcat. Echipa lui Cigan arată bine, cele 9 puncte de până acum nefiind câștigate întâmplător. Și nu trebuie să mire pe nimeni că Tricotaje este în prima parte a clasamentului. Dacă ne gândim că mai mulți jucători au lipsit, iar „tricotorii" mai au de disputat un joc restanță, s-ar putea să avem ceva surprize...

Declarații după meci

Sorin Cigan (antrenor principal-Tricotaje): „Toată săptămâna le-am spus jucătorilor că trebuie să băgăm mingea în poartă. În prima repriză am avut zece ocazii, iar ei un șut pe poartă, iar rezultatul l-ați văzut. Am făcut un marcaj larg la mijlocul terenului, iar adversarii - mai tineri - ne-au dezechilibrat, înclinând balanța în favoarea lor. Știam că Zlatna vine să se apere, iar cei slabi se autodepășesc atunci când evoluează în fața celor buni. Când lipsesc doi-trei jucători, încep să apară problemele. La noi, e greu de înlocuit jucători precum Luca, ori Nagy. Am întârziat jocul la mijlocul terenului, iar lipsa lor, dar și a lui Abrudean s-a văzut. Sunt nemulțumit de faptul că echipa a tratat adversarul de sus, dar - până la urmă - am învins."

Vasile Florea (antrenor principal-Minaur Zlatna): „Am fost copleșit la finalul meciului. Echipa nu a avut maturitatea de a câștiga, iar Dudiță ne-a pierdut meciul. Era previzibil că vom fi învinși, deoarece am dat posibilitatea gazdelor să vină tot timpul peste noi, dar cred că meritam un egal. Este adevărat că am avut mult noroc în prima repriză, atunci când ineuanii au ratat extraordinar de mult. Suntem o echipă în formare, iar acest joc a fost o lecție pentru noi. Remarc spiritul de victorie al gazdelor, care au crezut până în ultimul minut că vor câștiga."

Președintele - din tribună, pe banca tehnică!

La pauza meciului de la Ineu, exasperat de ratările jucătorilor săi, președintele Consiliului de administrație de la Tricotaje Ineu, Paul Flueraș a părăsit tribuna oficială, izolându-se undeva lângă tunelul de acces pe teren. Când nu a mai rezistat nici acolo, Flueraș s-a dus glonț pe banca tehnică, unde a stat alături de un alt conducător, Dorel Cura. Chiar dacă a făcut strategii, președintele nu a fost ascultat de antrenorul Cigan, care l-a introdus în teren pe Mitiți, acesta dovedindu-se a fi, la final, eroul Ineului.

Grupaj realizat de Leo Sfâra

Decât nimic...

Armătura Zalău - A.C.U. Arad 0-0

Stadion Armătura. Timp frumos. Gazon bun. Spectatori: 500. Șuturi la poartă: 10-4. Șuturi pe poartă: 6-2. Conere: 11-0.

***Formații - Armătura Zalău:** Lăzăreanu-C.Mureșan, Gabor, Gongolea, Chibulcutean, Sabouc, Fl. Mureșan, Cornaci (min. 68 - Timoce), Cozma (min. 58 - Hexan), Ignat, Al. Pop (min. 55 - Zoicaș). **Antrenor:** Leo Grozavu.*

***A.C.U. Arad:** Sinescu-Bogoșel, Stupar, Bier-Toma, Aslău (min. 84 - Bâgu), Maghici, Folea (min. 89 - Anca), C. Vizitiu - C. Roșca, Niculai (min. 76 - Ponta). **Antrenor:** Marcel Coraș.*

***A arbitrat excelent:** Marian Lazăr (Mediaș) - centru; ajutat de asistenții Mirel Albon (Cluj) și Sorin Caia (Timișoara). **Observator F.R.F.:** Tiberiu Satmari (Tg. Mureș).*

***Cartonașe galbene:** Cornaci, Chibulcutean și Timoce, respectiv, Bogoșel, Aslău și Bâgu.*

***Jucătorul meciului:** Marin Sinescu (A.C.U. Arad).*

Atunci când ai statut de nou-promovată, un -3 „la adevăr" neplăcut și scoți un prim punct în deplasare, normal că te poți declara mulțumit. Coraș și ai săi elevi de la A.C.U. Arad se pot considera cu „sacii-n căruță", după remiza albă de la Zalău. Totuși, cu mai mult tupeu în joc, „studenții" arădeni și-ar fi putut trece în cont toate cele trei puncte. Mai alès că au dat peste un adversar modest, care nu a impresionat. Dar, vorba unui conducător al clubului arădean prezent în „oficiala" stadionului din Zalău: **„Decât nimic..., e bun și-un punct. E unul de moral.**

Prima parte a jocului ne-a arătat două formații care, parcă, nu se săturau de tatonare, mingea circulând mai mult între cele două careuri. Cele mai importante faze ale reprizei le-am consemnat în min. 12 (Sinescu scoate în corner „libera" bine executată de Cornaci) și min. 44 (fază „lucrată" de neobositul Niculai, așezare pentru Folea, care din 10 m „țintește" transversala..., imensă ocazie).

Repriza secundă se desfășoară după același scenariu. Gazdele domină teritorial, dar își crează puține ocazii clare de gol, în vreme ce, A.C.U. Arad se mulțumește cu „înghețarea" jocului. Portarul Sinescu are două intervenții salvatoare, în min. 57 (la șutul lui Zoicaș) și min. 76 (la cea mai mare ocazie a zălăuanilor, irosită de Zoicaș din 4 m). Pe final de meci, gazdele cer de două ori penalty, dar „centralul" Marian Lazăr nu se lasă păcălit. De fapt, „fluierașul" mediesean a condus într-o manieră ireproșabilă confruntarea de la Zalău, încheiată - per ansamblu - cu un just rezultat de egalitate.

Portarul Sinescu și fundașul Bogoșel, doi dintre artizanii primului punct extern obținut de către A.C.U.Arad, în acest campionat.

Foto: V.Musca

Declarații la cald

Leo Grozavu (antrenor Armătura Zalău): „Am întâlnit o echipă care a venit aici cu scopul de a nu pierde. Jucătorii mei nu au mai repetat evoluțiile bune din partidele anterioare și nu au putut desface lacătul apărării adverse. Am avut noroc în finalul primei reprize, dar și mult ghinion după pauză. Ne așteaptă etape de foc, în care trebuie să facem cât mai puțini pași greșiți."

Marcel Coraș (antrenor A.C.U. Arad): „Sunt mulțumit de rezultat, dar nu și de evoluția tuturor jucătorilor. E bine că am cucerit primul punct extern și i-am tras lângă noi, la - 2, pe cei din Zalău. Datorită unor probleme medicale Aslău nu a fost în apele lui și când „Zimbrului" nu îi iasă jocul, nici echipa nu merge la turație maximă. Avem moral pentru dificilul joc de sâmbătă cu Tricotaje Ineu, pe care trebuie să îl câștigăm."

Super XXL

La doar câteva minute de la debutul partidei, centralul Lazăr s-a apropiat de tehnicianul Marcel Coraș, avertizându-l să își schimbe tricoul - de aceeași culoare cu echipamentul gazdelor, lucru ce îi dădea bătăi de cap asistentului timișorean Caia în semnalizarea pozițiilor de offsaid - sau să își pună pe el bluza de trening.

Imediat, antrenorul „studenților" arădeni s-a conformat. A optat pentru varianta cu bluza de trening, fiindcă - vorba unui cârcotaș - încă un tricou Super XXL..., era mai greu de găsit.

„Tauri" întârziați

În minutul 50 al partidei și-au făcut apariția și susținătorii echipei arădene, în număr de 30. „Taurii vestici", conduși de Zoran Arsenov, au întârziat la meci deoarece au plecat târziu din Arad. Nu din vina lor, ci pentru că nu s-au găsit cheile microbuzului cu care s-au deplasat la Zalău.

Pentru că au câștigat duelul sonor cu micuța galerie a Armăturii, chiar doar pentru o repriză, „Taurii" au fost răsplătiți de conducerea clubului studențesc cu... 500.000 pentru o bere.

Grupaj realizat de Daniel Scridon

Fotbal - Divizia D

Victoria Nădlac - FC UTA II 2-1 (0-0)

Odinioară erau considerați mari speranțe ale fotbalului arădean, jucând amicale cu echipe de top ale Europei, în turneele pe care Romvestul lui Tisza le susținea prin Italia sau Slovacia. Din varii motive, „eroii" meciului de sâmbătă, de pe cocheta bază sportivă de la Nădlac, nu s-au realizat pe măsura talentului lor. Unul a preferat să rămână la stadiul de idol local, iar celălalt a ales un transfer într-un ținut destinat războiului și nu fotbalului. Sunt Geri Kukucska și Marius Ciubăncan, polii în jurul cărora s-a axat desfășurarea derby-ului etapei.

„Slovacul" șutează superb în min. 20, Mersca respinge până la Vâzoc, a cărui realizare este respinsă de portar cu genunchiul în corner. Șirul ghinioanelor pentru fundașul Rusu pare fără sfârșit, în min. 22 suferind o entorsă în urma unui contact cu Vâzoc, vaietele sale îngrozind asistența. Ciubăncan țintește (min. 30) transversala cu o „torpilă" de la mare distanță.

La trei minute după odihnă, Petrovici comite un henț clar în careu, „centralul" Buică lasă jocul să continue, dar la semnalizările asistentului Buda revine și dictează penalty. Kukucska, printr-o „scăriță" îl învinge pe Mersca, 1-0. În min. 53 un nou „trasor" al profesorului de la Nădlac este respins în față de Mersca, dar Sinescu, total neinspirat atât cât a jucat, ratează incredibil. Molnar atinge culmea ridicolului în min. 85, când reia în propria bară o centrare adversă, balonul revine la Kukuscka al cărui șut este respins de Mersca tot în bară, de unde buclucașul obiect se duce în plasă, 2-0.

În al cincilea minut de prelungiri, Ciubăncan, adevărat „geniu în pustiu" în această echipă dezamăgitoare, bate o „liberă" de la 25 m direct în vinclu, Ciornei „aplaudând" reușita de 2-1.

Formații - Victoria Nădlac: Ciornei-Ianoș, Vlădău, Măcean-Corbu, Șule, Kukucska, Moț, Cotuna-Vâzoc (min. 80 - Tambor), Sinescu (min. 58 - Pește). **Antrenor:** Claudiu Riviș. **FC UTA II:** Mersca-Rusu (min. 22 - Petrovici), Zorilă, Molnar-Bălan (min. 65 - Sociu), Trickovici, Burlan, Ciubăncan, Vulpe-Brânda (min. 53 - Bandi), Nica. **Antrenor:** Dan Cuedan.

A arbitrat în general bine: Viorel Buică - centru; asistat de Leontin Buda și Sorin Rotaru. **Observator A.J.F. Arad:** Gh. Igreț. **La juniori:** 0-6.

Sorin Cazan

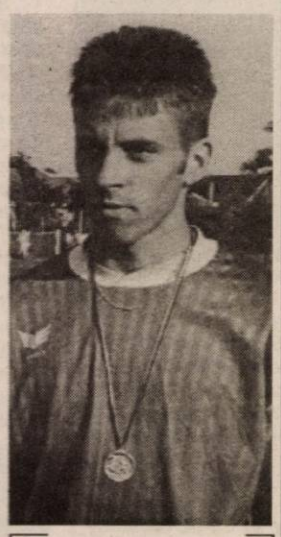

Ieri campion național de juniori, astăzi jucător de fotbal în mediocra Divizie D: Marius Ciubăncan (FC UTA II).

Romvest - Comera 2-2 (2-0)

Ceea ce părea a fi, la un moment dat, o victorie sigură a gazdelor, s-a transformat în remiză după un final problematic. La pauză scorul era, deja, de 2-0, pe fondul greșelilor portarului Szabo, speculate de Talpas (min.2) și Stein (min.39). Sandu, apoi Balaj vor încerca fără succes să riposteze. De cealaltă parte localnicii vor greși ținta, șuturile lor trimițând mingea peste transversală. Disputa va fi animată, pe alocuri aspră, la limita regulamentului. Ali are succesul în vârful ghetei, nu marchează iar finalul este neprevăzut, Romvest simțind cum punctele i se scurg printre degete. Întâi antrenorul Herman este trimis în tribună pentru comentarii repetate la adresa „centralului", căruia îi reproșa maniera de arbitraj, mai exact numeroasele cartonașe galbene acordate echipei sale. Apoi, Ursoi relansează meciul printr-un șut splendid în vinclu, în min. 72, reducând handicapul. Vizitatorii întețesc atacurile, egalarea survenind în min. 83. Fază prelungită în careul advers, precedată de un luft, balonul ajunge, din picioarele unui fotbalist al gazdelor, în brațele lui Mutu și se dictează „indirectă". Schemă pentru Arhilie...și este 2-2! Nemulțumit, Herman își cheamă echipa în afara terenului, dorind să o retragă, dar revine imediat asupra deciziei. Minutele rămase sunt tensionate, mai ales că asistentul Matei oprește un atac periculos al Romvestului pentru un presupus ofsaid, stârnind furia unui spectator care i-a cerut socoteală.

Romvest: Mutu - Pantea, Cosma, Asmarandei, Roman, Baul, Herlo, Botea, Ali (Pușcaș), Stein (Edu), Talpas. Antrenor Ioan Herman.

Comera: Szabo - Becan (Alb), Popa, Weirer, Ursoi, Arhilie, Abrudan, Ujvari (Ghimbir), Sandu, Balaj, Martincsek (Burada). Antrenor Viorel Purcel.

Au arbitrat Florin Dumitru - centru, cu unele greșeli, Vali Sabău, bine și Florin Matei - asistenți. **Observator A.J.F. :** Nicu Ardelean.

Adrian Hărțău

Rezultatele etapei a V-a:

Victoria Nădlac-FC UTA II 2-1; A.S. Romvest Arad-Comera Arad 2-2; „U" Vinga-Crișul Chișineu Criș 3-3; Voința Macea-Șoimii Lipova 1-0; Înfrățirea Iratoșu-Gloria Arad 1-2; Vulturii Socodor-Mureșul Zădăreni 2-4; Voința Mailat-Șoimii Pâncota 0-2; Dacia Beliu-Olimpia Bârzava 2-1.

Clasament

1. Gloria Arad	5	5	0	0	18-4	15 (+9)
2. V. Nădlac	5	4	1	0	7-3	13 (+4)
3. FC UTA II	5	3	1	1	23-3	10 (+1)
4. V. Macea	5	2	2	1	4-4	8 (-1)
5. „U" Vinga	5	2	1	2	22-8	7 (+1)
6. Comera	5	2	1	2	8-4	7 (+1)
7. M. Zădăreni	5	2	1	2	7-6	7 (+1)
8. D. Beliu	5	2	1	2	8-8	7 (-2)
9. Ș. Lipova	5	2	1	2	6-7	7 (+1)
10. Crișul Criș	4	1	3	0	9-6	6 (-1)
11. Ș. Pâncota	5	1	3	1	3-2	6 (0)
12. Iratoșu	5	1	1	3	4-21	4 (-5)
13. AS Romvest	5	0	3	2	6-10	3 (-6)
14. O. Bârzava	4	0	2	2	3-5	2 (-4)
15. V. Mailat	4	0	1	3	1-14	1 (-5)
16. Socodor	4	0	0	4	2-25	0 (-6)

● Meciul Mureșul Zădăreni-„U" Vinga din etapa a IV-a (pe teren 0-0) a fost omologat cu 3-0 pentru echipa din Zădăreni.

Etapa viitoare (25-28 septembrie):

Gloria Arad-„U" Vinga; Șoimii Pâncota-Înfrățirea Iratoșu; Șoimii Lipova-Voința Mailat; Comera Arad-Voința Macea; Olimpia Bârzava-AS Romvest Arad; FC UTA II-Dacia Beliu; Vulturii Socodor-Victoria Nădlac; Mureșul Zădăreni-Crișul Chișineu Criș.

Voința Macea - Șoimii Lipova 1-0 (0-0)

Primul mitan al partidei s-a disputat într-un singur sens, dar Filipaș și-a bătut joc de eforturile colegilor săi, ratând ocazii incredibile fapt ce i-a adus, pe bună dreptate, înlocuirea prematură. În prelungirile reprizei, Covasan este eliminat just de „centralul" Zaharia, în urma unei „tălpi" aplicate unui adversar.

Măcenii ratează deschiderea scorului în min. 48, Crișan țintind bara din lovitură liberă de la mare distanță. Unicul gol al întâlnirii l-a marcat Vuin în min. 57, reluând în plasă printr-o „pădure de picioare" balonul centrat din corner de Arși. Peste doar cinci minute intrarea lui Muntean este fructificată de Clepe, dar viitorul medic Zaharia anulează reușita la semnalizarea asistentului Arsa. În prelungirile partidei, Duma este eliminat, primind al doilea „galben", după un atac întârziat la Zepa, măcenii terminând jocul în nouă oameni.

Formații - Voința Macea: Avram-Șimăndan, Crișan, Duma, Vuin, Alb, Șimon, Muntean (min. 89 - Cernea), Filipaș (min. 29 - Clepe), Arși (min. 81 - Sferdian), Covasan. **Antrenor:** Florin Crișan. **Șoimii Lipova:** Lingurar-Constantinescu, Zepa, Păuna, Brait, Hetco (min. 71 - Vatany, min. 90 Codreanu), Trif, Rachici, Văscuț, Știei, Șurtea. **Antrenor:** Ludovic Bubela.

A arbitrat satisfăcător: Bogdan Zaharia - centru, asistat de Emil Arsa și Eugen Avram. **Observator A.J.F.:** Teodor Juscă. **La juniori:** 1-4.

Sorin Cazan

Voința Mailat - Șoimii Pâncota 0-2 (0-0)

Stadion Voința, **teren** denivelat, **timp** frumos, **spectatori** 50.

Au marcat: Gherman (min.58), Perța (min.82).

Voința: Minea - Vlad, Farkas, Neacșu, Radu, Popa - Iancu, David (min.75 Megyes), Adelin - Saninslav (min.46 Bodochi, min.59 Halal), Lay. **Antrenor:** Grigore Moiș.

Șoimii: Dulhaz - Moțiu, Pistrui, Lup, Pașca - Marian, Ardelean, D.Dragalina, Czank (min.37 Negrilă) - Perța (min.88 Farcaș), Gherman (min.90 S.Dragalina). **Antrenor:** Raul Negrilă.

Arbitri: Doru Herțeg - Mile Vidac, Ovidiu Belejan. **Observator AJF:** Ioan Șandor. **La juniori:** 5-5.

Cartonaș roșu: Neacșu (min.78).

■ După un început ezitant, Șoimii Pâncota a reușit prima victorie din acest sezon, ajungând la cifra 0 în clasamentul „adevărului." ■ Prima parte a jocului a stat în general sub semnul echilibrului, ambele echipe au practicat un joc de tatonare, preferând să nu riște nimic, așteptând greșeala adversarului. ■ După pauză, „Șoimii" au intrat mai hotărâți în teren, reușind să deschidă scorul în minutul 58 prin Gherman, care a finalizat, cu un șut plasat din 10 m, un contraatac rapid inițiat de Negrilă. ■ D.Dragalina a avut ocazia de a majora avantajul oaspeților în minutul 74, dar din poziție excelentă a trimis balonul în bară! ■ Voința a rămas cu un jucător mai puțin în minutul 78, Neacșu - fostul fundaș al CPL-ului și al Șirianei Șiria fiind eliminat după ce a primit al doilea avertisment. ■ Perța a stabilit scorul final cu opt minute înainte de final, fructifcând cu un șut la colțul scurt o deschidere a lui Marian.

Radu Romanescu

Înfrățirea Iratoșu - Gloria Arad 1-2 (1-0)

Duminică, ora 17,00, teren „Înfrățirea" din Iratoșu, gazon tare și denivelat, spectatori 100. **Au marcat:** F. Czank - min. 25, respectiv Vlad - min. 47, Gyenge - min. 66 (penalty).

Înfrățirea: M. Pall - S. Toth, Lovas, Horvath, N. Pall - Șt. Czank (min. 59 - Farago), Ungur (min. 89 - I. Toth), Teușde, Mezö - Sapungiu, F. Czank. **Antrenor:** Sandu Țamboi.

Gloria: Boiți - Cosmin Brânduse (min. 54 - Gyenge), Barna, Păcurar, A. Vizitiu, Panin II (min. 68 - Șaba) - Berar, Iftimie, Vlad - Ciprian Brânduse (min. 61 - Mihali), Buruiană (min. 90 - Flore). **Antrenor:** Mihai Petcuț

Au arbitrat bine: Dan Ologeanu jr.- la centru, ajutat de Claudiu Tripa și Nicolae Iacob - asistenți; **Cartonaș roșu:** Berar (Gloria) - min. 64; **Observator A.J.F.:** Ioan Kocsis Josan; **La juniori:** 0-4.

● Trimisă de ajefiști să „scoată castanele din foc", după ultimele peripeții ale unor „fluierași" debutanți la Iratoșu, brigada pe trei sferturi divizionară a avut de condus un meci a cărui deznodământ a stat în cumpănă până la auzirea ultimului fluier. ● Oricum, după aspectul general al jocului gazdele meritau mult mai mult, în timp ce liderul, prinzând o zi mai slabă, se poate declara foarte mulțumit că a luat întreg potul. ● Deși a intrat la cabine în avantaj, prin golul marcat cu capul de F. Czank, Înfrățirea a cedat imediat după pauză când Vlad a făcut ce a vrut cu fundașii adverși și a marcat la colțul lung, iar Gyenge a transformat un penalty acordat just la un fault a lui S. Czank asupra lui Buruiană. ● Stimulați și de eliminarea lui Berar, pentru două „galbene", cei de la Iratoșu au pornit o adevărată cursă de urmărire, dar portarul Boiți a fost pur și simplu magnific la câteva șuturi pe care scria gol. ● Scoțând perle de genul: „Jucătorii mei vin de la porumb, au și certificate de cooperatiști!", sau „Aoleu, mi-ai îngropat jucătorul, nu vezi că e numai oase și dispare repede sub pământ!", antrenorul Înfrățirii, olteanul Sandu Țamboi a fost de fapt sarea și piperul întregii după amiezi fotbalistice, la Iratoșu.

Călin Mnerie

Selecții...

... la F.C. UTA

F.C. UTA, prin Centrul de copii și juniori anunță organizarea unei selecții pentru formarea grupei de fotbaliști născuți în anul 1996. Selecția va avea loc la stadionul UTA în zilele de luni, miercuri și vineri între orele 14,30 - 16,30. Sportivii vor avea asupra lor echipament. Antrenorul grupei este prof. Ștefan Mândru.

... și Telecom

FC Telecom Arad organizează o acțiune de selecție pentru copiii născuți 1997 și 1998, sâmbătă 27 septembrie, ora 10, pe stadionul CSȘ Gloria din Subcetate (antrenor Cristi Păcurar) și pe stadionul Telecom din Micălaca (antrenor Claudiu Riviș). Copiii sunt așteptați pe unul din aceste două terenuri, cu echipament adecvat.

Fotbal - Divizia A

Ionuț Popa se scoate sub Petricica

Rezultatele etapei a 6-a:

Apulum Alba Iulia-Steaua 0-0; Dinamo-FCM Bacău 7-3; Poli AEK Timișoara-FC Național 0-0; Petrolul Ploiești-Oțelul Galați 0-1; Ceahlăul Piatra Neamț - FC Oradea 2-4; Gloria Bistrița-FC Argeș 3-2; FC Brașov-Farul Constanța 2-0; Rapid- Univ. Craiova 3-1.

Etapa viitoare (26-28 septembrie):

FC Național-Apulum (vineri, ora 20,30, Prima TV); FCM Bacău-Petrolul (sâmbătă, ora 16,00 Prima TV); FC Brașov-Gl. Bistrița (sâmbătă, ora 17,00); Oțelul-Poli AEK (sâmbătă, ora 17,00); FC Oradea-FC Argeș (sâmbătă, ora 17,00); Farul-Rapid (sâmbătă, ora 20,00, TVR 2); Steaua-Ceahlăul (duminică, ora 17,00 TVR 1); „U" Craiova-Dinamo (duminică, ora 20,00, Pro TV).

Clasament

1. Steaua	6	3	3	0	9-2	12 (+3)
2. Rapid	6	3	2	1	10-5	11 (+2)
3. Dinamo	6	3	1	2	13-7	10 (+1)
4. FC Argeș	6	3	1	2	12-8	10 (+1)
5. Gl. Bistrița	6	3	1	2	10-8	10 (+1)
6. FC Brașov	6	2	2	2	11-11	8 (-1)
7. „U" Craiova	6	2	2	2	7-8	8 (-1)
8. Oțelul	6	2	2	2	4-5	8 (-1)
9. FCM Bacău	6	2	2	2	11-16	8 (-1)
10. Apulum	6	2	2	2	4-9	8 (-1)
11. Ceahlăul	6	2	1	3	10-9	7 (-2)
12. Poli AEK	6	1	4	1	3-4	7 (-2)
13. FC Național	6	2	1	3	6-11	7 (-2)
14. FC Oradea	6	1	2	3	7-8	5 (-4)
15. Farul	6	1	2	3	9-11	5 (-4)
16. Petrolul	6	1	2	3	4-8	5 (-4)

Obiectivul nostru este evitarea retrogradării

dialog cu Ştefan Deacu, antrenorul echipei Handbal Club Arad

După şase ani Aradul este din nou reprezentat în Liga Naţională. Acest lucru se datorează băieţilor de la Handbal Club Arad, care au reuşit la finele ediţiei trecute de campionat să promoveze în primul eşalon al ţării. La sfârşitul săptămânii se dă startul unui nou sezon competiţional, iar despre acest subiect am stat de vorbă cu antrenorul Ştefan Deacu.

- D-le Deacu, ce înseamnă pentru băieţi, majoritatea tineri, faptul că vor juca în Liga Naţională?

- În afară de Adrian Dreghici, Bogdan Ungureanu, Marcel Tudor şi Liviu Viaşu, nici unul nu a mai jucat în Ligă. Reprezintă pentru ei un pas înainte, iar dacă se vor ţine de muncă pot ajunge jucători valoroşi. Nu ştiu în ce măsură dacă pentru Arad sau alte echipe.

- Ce a cuprins perioada de pregătire?

- A fost o perioadă grea pentru o echipă în formare şi mai ales la nivel de Ligă. Am început pregătirile în luna iulie şi, după cum se ştie, nu am avut parte de un stagiu de pregătire centralizat. Ne-am antrenat pe plan local şi am încercat să jucăm cât mai multe meciuri cu caracter de verificare.

- Apropo de aceste partide, sunteţi mulţumit de randamentul băieţilor?

- Aşa cum s-a văzut la toate jocurile de pregătire avem momente de cădere. Am pierdut destule meciuri, însă importantă rămâne utilitatea lor.

- Consideraţi că echipa va face faţă rigorilor primei divizii? Lipsa de experienţă a multora poate constitui un dezavantaj.

- Aşa este. Eu mă bazez pe faptul că sunt dornici de afirmare, că doresc să facă performanţă şi mai ales au pe lângă ei jucători cu experienţă. Am renunţat la Bogdan Jighir de la Lugoj şi i-am adus pe Adrian Bogdan, un pivot de la Baia Mare şi Ioan Tăbăncă, de la Moreni, conducător de joc şi extremă stânga. Ne va fi greu. Am mai avea nevoie pentru dublarea posturilor de un inter dreapta, conducător de joc şi pivot. În felul acesta ar exista şi concurenţă.

- Turul Ligii Naţionale se joacă sub formă de turnee. Pe cine veţi întâlni?

- Primul turneu are loc la Sibiu şi Râmnicu-Vâlcea, între 26-28 septembrie. **La Vâlcea** vom întâlni Piteştiul, iar la **Sibiu** pe Minaur Baia Mare şi Pinoasa Tg. Jiu. Cel de-al doilea se va desfăşura la Focşani şi Buzău în perioada 23-26 octombrie. La **Focşani** vom înfrunta Constanţa, iar la **Buzău** pe

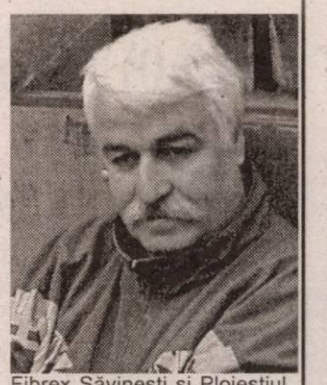

Fibrex Săvineşti şi Ploieştiul. Cel de-al treilea va avea loc la **Sf. Gheorghe**, unde vom întâlni Craiova, Steaua şi Clujul între 21-23 noiembrie, iar ultimul se va desfăşura la **Tg. Mureş** în perioada 3-6 decembrie şi vom întâlni Dinamo, Timişoara şi Suceava. Cine va fi pe primul loc va fi câştigătoarea Cupei României. Primele opt clasate vor juca play-off-ul, iar următoarele şase play-out-ul. În partea a doua a campionatului se joacă tur-retur, echipele clasate pe locurile 11-12 vor merge la baraj, iar cele de pe 13-14 retrogradează direct.

- Şi obiectivul care este?

- Categoric, evitarea retrogradării.

- D-le Deacu, vă mulţumim.

Mihai Petrică: „Situaţia financiară?...catastrofală”

În discuţia avută cu antrenorul Ştefan Deacu era normal să întrebăm despre situaţia financiară a clubului, ştiute fiind problemele de care s-a lovit echipa toată vara. La întrebarea: financiar, cum stă echipa? **Mihai Petrică**-(prezent la discuţie) - vicepreşedintele clubului - ne-a răspuns: „Catastrofal. Aşteptăm cu sufletul la gură votarea în Parlament a noi legi a sponsorizării, prin care se prevede ca 30 % din impozitul pe venit al firmelor poate să fie dat culturii, cultelor şi sportului. Suntem în aşteptarea echipamentului care, după informaţiile noastre, va sosi în Arad o dată cu preşedintele clubului nostru, Mihai David. Costurile în Liga Naţională sunt infinit mai mari, implică cheltuieli de transport, cazare, masă, arbitraj şi salarii, ca să nu mai vorbim de materialele sportive, de care ducem o lipsă totală. Nici pe maseurul nostru, Kopec, nu avem cum să îl recompensăm pentru ajutor. În condiţiile acestea nu avem decât să luăm bani împrumut. Avem sprijin din partea d-ului Caius Parpală, ANS-ului (fostă DJTS), iar pe parcurs ne-au ajutat şi firmele: Lipomin, Lotus, Ariola, Domus, Aral, Aeroportul Arad şi Teo Ţucudean. Un sprijin neaşteptat, dar salvator, a venit din partea Universităţii „Aurel Vlaicu”. Sunt oameni care au plecat urechea la apelul nostru, însă este foarte greu să continuăm aşa”.

În meci amical

Politehnica Timişoara - H.C. Arad 24-20 (12-12)

Ultimul meci amical înaintea începerii campionatului a fost susţinut de sportivii arădeni vineri, în oraşul de pe Bega. În urma unui meci echilibrat, succesul e revenit mult mai experimentate echipe timişorene cu scorul de 24-20. Din formaţia noastră a lipsit Adrian Dreghici, antrenorul Ştefan Deacu rulând tot lotul de jucători.

Grupaj realizat de
Adela Ciolocoi

Tenis de masă

Patru medalii naţionale pentru Arad

Sâmbătă s-au încheiat la sala de jocuri sportive, aparţinând C.S.M. Arad PAB (sală care exceptând luminozitatea cam difuză, a oferit condiţii bune de concurs), Campionatele Naţionale de tenis de masă pentru tineret. Au participat puţini jucători, 24 la masculin respectiv 19 la fete, cauzele absenteismului fiind de ordin financiar. „Totuşi, au fost prezente 8 cluburi, cu cei mai valoroşi competitori autohtoni. S-au regăsit centre importante precum Constanţa, Bistriţa, Aradul ori Bucureştiul.”- ne declara dl. Aurel Popovici, preşedintele Comisiei Centrale de Competiţii din cadrul F.R.T.M., o veche cunoştinţă a oraşului nostru. Alături de dânsul, au mai onorat întrecerea, d-nii Gheorghe Bozga, antrenor coordonator al loturilor naţionale şi Gheorghe Iordache, secretar federal. Am aflat cu acest prilej, că în oraşul Buzău vor avea loc între 10 şi 12 octombrie, Campionatele Balcanice de tineret, aceste „naţionale” fiind un reuşit preambul al turneului din Moldova.

Cum menţionam, aşadar, competiţia şi-a atins scopul. Nu au lăsat de dorit nici rezultatele sportivilor de la C.S.M. Arad PAB. După medalia de aur, cucerită vineri de Dana Dodean în proba de dublu, alături de Cristina Kont din Bistriţa şi cea de bronz, obţinută de perechea arădeană Geanina Rotar - Diana Târnovan, ziua a doua a adus încă două medalii pentru tenisul de masă local. Trecând inclusiv de vicecampioana europeană de junioare, Iulia Necula, cu 4-0, deşi vârsta o avantaja pe adversară, Dana Dodean s-a clasat pe locul întâi la simplu, după o finală susţinută împotriva bistriţencei Valeria Borza. De asemenea, la dublu mixt, Dana a ajuns în ultimul act împreună cu Oancea Ionuţ (Pro Auto Bucureşti), înclinându-se în faţa luliei Necula şi al lui Cristian Grigore, ambii din Constanţa şi alegându-se cu argintul. Merită evidenţiate, totodată, rezultatele lui Adrian Dodean, fratele Danei, chiar dacă acesta evoluează acum pentru Pro Auto Bucureşti. El a fost al treilea la dublu băieţi şi la dublu mixt. La simplu masculin întâietatea a revenit lui Andrei Cioran (Pro Auto Bucureşti) iar la dublu băieţi lui Grigore Cristian (Constanţa) şi Andrei Cioran.

Foto : M. Szegő

În încheiere, sportivele care au reprezentat clubul şi implicit Aradul, în frunte cu Dana Dodean, au ţinut să adreseze mulţumiri conducerii Liceului cu Program Sportiv pentru susţinere.

Adrian Hărţău
Anamaria Ursăchianu

Fotbal internaţional

FRANŢA, etapa a VII-a

Ajaccio-Rennes 1-0; Sochaux-Strasbourg 3-0; Auxerre-Bastia 4-1; Guingamp-Paris S.G. 0-2; Lens-Bordeaux 1-0; Nice-Lille 2-0; Toulouse-Metz 1-0; Le Mans-Lyon 0-2; Montpellier-AS Monaco 1-2 .

În clasament conduce: AS Monaco 16 puncte, urmată de Marseille 15 p (un meci mai puţin) şi Nice 14 puncte.

ANGLIA, etapa a VI-a

Wolverhampton-Chelsea 0-5; Aston Villa - Charlton 2-1; Fulham-Manchester City 2-2; Leeds-Birmingham 0-2; Liverpool-Leicester 2-1; Newcastle-Bolton 0-0; Portsmouth-Blackburn 1-2; Tottenham-Southampton 1-3; Middlesbrough-Eveston 1-0; Manchester United - Arsenal 0-0.

Conduce Arsenal cu 14 puncte, urmată de Chelsea 13 p (un meci mai puţin), Manchester United 13 p şi Southampton 12 puncte.

GERMANIA, etapa a VI-a

Hanovra-Borussia Monchengladbach 2-0; Freiburg-Schalke 04 2-1; Stuttgart-Borussia Dortmund 1-0; Werder Bremen-1860 München 2-1; FC Koln-Wolfsburg 2-3; Bayern München-Bayer Leverkusen 3-3; Bochum-Hertha Berlin 2-2; Eintracht Frankfurt-Kaiserlaustern 1-3; Hamburg-Hansa Rostock 2-1.

Pe primul loc se află Stuttgart cu 14 puncte, urmată de Bayern Leverkusen şi Werder Bremen cu câte 13 puncte.

ITALIA, etapa a III-a

Siena-Empoli 4-0; Ancona-Modena 1-1; Bologna-Udinese 2-0; Brescia-Reggina 4-4; Lecce-Chievo 1-2; Perugia-Milan 1-1; Inter-Sampdoria 0-0; Lazio-Parma 2-3.

Cu 7 puncte se află în frunte: Inter, Parma şi Milan.

TURCIA, etapa a VI-a

Istanbulspor-Beşiktaş 1-1; Geziantep-Adana 1-0; Gencierbirligi-Konyaspor 4-0; Natatya-Ankaragucu 1-0; Denizlispor-Bursaspor 4-0; Galatasaray-Fenerbache 2-2 .

Beşiktaş conduce cu 16 puncte, urmată de Istanbulspor 14 p şi Fenerbache 13 puncte.

Handbal Juvenil

Una caldă şi una rece

Ieri la Sala Sporturilor Victoria a avut loc două meciuri de handbal in cadru Diviziei Naţionale de juniorii I la băieţi şi fete. La băieţi s-au întâlnit LPS Arad - Grupul Şcolar Universitatea Cluj meciul încheindu-se cu scorul de 28-18 (15-9). **Au marcat:** Dermendjin 16, Flonta 7, Dumitraş 2 şi Belcean, Bodoanea şi Silaghi cate una.

În meciul al doilea s-au întâlnit junioarele de la LPS Banatul Timişoara şi LPS Arad, partida fiind câştigată de timişorence cu scorul de 24-8 (15-2). Pentru gazde au marcat: Stroe 4, Călămar 3, Covaci 1.

A. Ursăcheanu

Programul sezonului regular

C.N. de baschet feminin - ediţia 2003-2004

Etapa I
(tur 27 sept. 2003 - retur 31 ian. 2004)
CET Govora - CSU Oradea
BC ICIM Arad - Sportul Studenţesc
Someş Tiger Dej - Rapid CFR Buc.
Olimpia Bucureşti - „U“ ACSA Terapia Cluj
CS Magic Sibiu - Livas Târgovişte

Etapa a II-a
(4 octombrie - 7 februarie)
CSU Oradea - Magic Sibiu
Livas Târgovişte - Olimpia Bucureşti
„U“ ACSA Cluj - Someş Tiger Dej
Rapid CFR Buc. - BC ICIM Arad
Sportul Studenţesc - CET Govora

Etapa a III-a
(11 octombrie - 14 februarie)
Sportul Studenţesc - CSU Oradea
CET Govora - Rapid CFR Buc.
BC ICIM Arad - „U“ ACSA Cluj
Olimpia Bucureşti - Magic Sibiu
Someş Tiger Dej - Livas Târgovişte

Etapa a IV-a
(18 octombrie - 21 februarie)
CSU Oradea - Olimpia Bucureşti
Magic Sibiu - Someş Tiger Dej
Livas Târgovişte - BC ICIM Arad
„U“ ACSA Cluj - CET Govora
Rapid CFR Buc. - Sportul Studenţesc

Etapa a V-a
(25 octombrie - 28 februarie)
Rapid CFR Buc. - CSU Oradea
Sportul Studenţesc - „U“ ACSA Cluj
CET Govora - Livas Târgovişte
BC ICIM Arad - Magic Sibiu
Someş Tiger Dej - Olimpia Bucureşti

Etapa a VI-a
(1 noiembrie - 6 martie)
CSU Oradea - Someş Tiger Dej
Olimpia Bucureşti - BC ICIM Arad
Magic Sibiu - CET Govora
Livas Târgovişte - Sportul Studenţesc
„U“ ACSA Cluj - Rapid CFR Buc.

Etapa a VII-a
(8 noiembrie - 13 martie)
„U“ ACSA Cluj - CSU Oradea
Rapid CFR Buc. - Livas Târgovişte
Sportul Studenţesc - Magic Sibiu
CET Govora - Olimpia Bucureşti
BC ICIM Arad - Someş Tiger Dej

Etapa a VIII-a
(15 noiembrie - 20 martie)
CSU Oradea - BC ICIM Arad
Someş Tiger Dej - CET Govora
Olimpia Bucureşti - Sportul Studenţesc
Magic Sibiu - Rapid CFR Buc.
Livas Târgovişte - „U“ ACSA Cluj

Etapa a IX-a
(22 noiembrie - 27 martie)
Livas Târgovişte - CSU Oradea
„U“ ACSA Cluj - Magic Sibiu
Rapid CFR Buc. - Olimpia Bucureşti
Sportul Studenţesc - Someş Tiger Dej
CET Govora - BC ICIM Arad

Dubla crimă din Lunca Teuz - soluționată de Tribunalul Arad

Vrăjitorul Angheluș - condamnat la detenție pe viață

(Urmare din pagina 1)

Vrăjitorul - suspect de crimă

După îndelungi și minuțioase cercetări, anchetatorii au ajuns la domiciliul unui oarecare **Florin Angheluș**, cunoscut în satele din jurul Luncii Teuz ca vrăjitor practicant. Putea, spuneau localnicii, să desfacă prin descântecele lui căsătorii, pe altele să „le lege", să „scoată argintul viu", să vindece diverse boli etc. S-a stabilit, astfel, că **Ildiko Morar,** de 57 de ani, din Debrecen, Ungaria și **Ana Corina Erdei,** de 32 de ani, din Oradea - femeile ale căror trupuri au ars ca torțele - fuseseră, înainte de a li se descoperi trupurile, tocmai la acest vrăjitor. Astfel, Angheluș a devenit, din vrăjitor făcător de minuni, **acuzatul numărul unu din dosarul femeilor incinerate lângă Lunga Teuz.**

Filmul oripilant al tragediei

Procesul a durat mai bine de un an. Instanța a stabilit, pe baza unor probe indubitabile, că **Florin Angheluș**, atunci de 24 ani, din Lunca Teuz, este, fără doar și poate, ucigașul celor două femei. Filmul evenimentelor ar fi cam acesta: femeile, care îl știau pe Angheluș de mai multă vreme și la care mai fuseseră și în alte rânduri, l-au căutat din nou în noaptea de 21 iunie 2002. Nu se știe de ce anume făcături ar fi avut nevoie, cert este însă că vrăjitorul a decis că acestea pot fi realizate numai lângă o pădure din apropiere, într-un loc cunoscut sub numele de **Ieru Mare**. Cele două, dornice să-și rezolve problemele cât mai repede, l-au urmat pe Angheluș la locul cu pricina fără să crâcnească. Acesta, explicându-le că trebuie să se supună întocmai comenzilor lui, pentru eficacitatea făcăturilor, le-a culcat pe cele două pe spate, pe câte un par, la o distanță de circa 100 de metri una de cealaltă. Cercetările au condus inclusiv la identificarea locului de unde au fost smulși parii, respectiv din gardul unei răchitării din apropiere. În fine, femeile au fost legate după aceea cu câte un cearceaf alb, înnodat în patru locuri, apoi înconjurate cu lumânări, pe care Angheluș a găsit de cuviință să le fixeze de iarba din jur cu bandă scotch. În pozițiile descrise, femeile au devenit instantaneu victime perfecte. Li se putea face absolut orice. De altfel, Angheluș, după ce în timpul procesului și-a schimbat variantele de nenumărate ori, a recunoscut câte ceva din cele întâmplate în noaptea cu pricina. A declarat că, în timp ce-i făcea ritualul vrăjitoresc cetățenei maghiare, a auzit țipete (?) din direcția orădencei, moment în care a alergat înspre aceasta și a găsit-o leșinată. **„Ar fi posibil**, a spus vrăjitorul, **ca femeia să nu fi rezistat la puterea făcăturii pe care am făcut-o, iar eu nu am știut nici o metodă de readucere înapoi din starea aceea...".** Cu alte cuvinte, deși sună tragico-hilar, vrăjitorul nu cunoștea nici o metodă de prim ajutor, în caz de făcături zdravene. Mai departe, inculpatul a inventat ceva de genul că ar fi dezlegat-o imediat pe cealaltă femeie, cu care, împreună, ar fi urcat-o în mașină pe prietena ei leșinată - deși inclusiv cea vie era amețită - după care s-a urcat la volan etc. etc. Scenariu încurcat, contradictoriu, bolnav.

Antisocial „cu acte în regulă"

Declarațiile fantasmagorice ale vrăjitorului au fost substanțial corectate de instanță. S-a dovedit că **Florin Dorel Angheluș,** de 24 de ani, după ce a

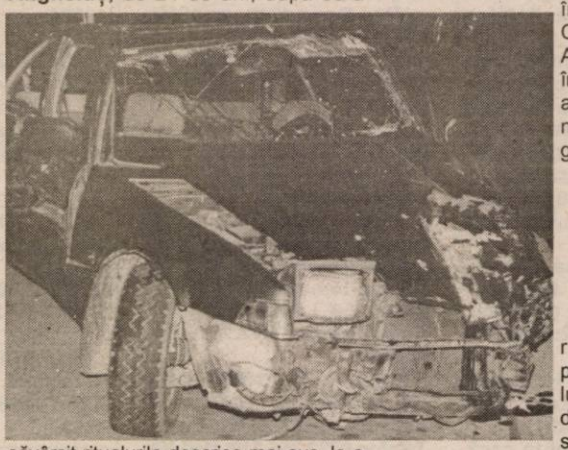

săvârșit ritualurile descrise mai sus, le-a ucis pe cele două femei prin **strangulare și loviri repetate cu obiecte contondente**, după care le-a înghesuit chiar în mașina lor, pe care a deplasat-o pe șoseaua ce duce înspre Chișlaca. (Deși pare incredibil, criminalul a condus, cale bună, cu două femei moarte lângă el). A oprit undeva pe marginea drumului, a împins mașina în șanț și i-a dat foc, spre a-și șterge urmele. Orice altă variantă în speță este de domeniul fanteziei, lucru demonstrat clar în dosarul deosebit de consistent al cazului. La locul faptei s-au descoperit nenumărate probe biologice, obiecte, inclusiv un cercel al uneia dintre femei, ba chiar și aracii de care au fost legate nefericitele victime ale credulității, lumânările descrise etc.

Inculpatului i s-a realizat, cum era firesc, o radiografie a psihicului, reieșind că „are profil psihologic specific criminalilor, fiind predispus la misticism, magie și ocultism". Din raportul specialistului mai reiese că, „în situații deosebite, este tentat să-i acuze pe alții pentru faptele sale, lucru frecvent întâlnit în cazul asasinilor." Ca și structură, Angheluș a fost încadrat în categoria antisocialilor (criminali, spărgători, vagabonzi).

Omor deosebit de grav

În speță s-a mai relevat că motivul pentru care Angheluș ar fi comis cele două crime monstruoase a fost jaful. S-a demonstrat că una dintre cele două femei avea mereu asupra sa sume mari de bani, având o afacere proprie, iar Angheluș practica, se pare, pentru vrăjile sale, tarife cuprinse între 3.800.000 de lei și 4.200.000 de lei.

Pe baza probelor existente la dosar, a declarațiilor luate în cauză și a tuturor circumstanțelor stabilite - de multe ori - cu mare greutate, **Tribunalul Arad l-a condamnat pe „vrăjitorul" Florin Angheluș la detenție pe viață,** pentru săvârșirea infracțiunii de **omor deosebit de grav.** (Condamnatul a făcut apel, în termenul legal stabilit de lege. Este greu de crezut însă că soarta inculpatului va putea căpăta un alt curs.)

„Cavouri" pentru animalele nimănui

În mediul rural există o mai mare densitate de animale domestice. De aceea și cazurile de mortalitate în rândul acestora sunt mult mai mari decât în alte locuri. Nu mai punem la socoteală pisicile și câinii care „ornează" șanțurile și câmpurile din apropierea localităților. Oamenii iau leșurile acestora și le aruncă te miri unde.

Mulți nu se obosesc să le îngroape. Tocmai de aceea, aceste cadavre pot fi un adevărat focar de infecții pentru viețile sătenilor.

Legea sanitar- veterinară prevede amenajarea unor puțuri seci, în afara localităților la o distanță de minim 200 de metri față de cea mai apropiată locuință, drum public, sursă de apă, instituindu-se o zonă de protecție sanitară. La Șicula și Gurba au fost începute lucrările pentru două puțuri seci. Ele vor fi realizate din beton sub formă de cuvă cu un diametru de 1,2 metri și o adâncime de circa 3 metri. Partea superioară a cuvei va fi acoperită cu o placă de beton în care se va practica un gol ce va fi acoperit cu un capac metalic, închis cu un lacăt. Puțul va fi împrejmuit cu sârmă ghimpată.

Cadavrele de animale vor fi îngropate după ce în prealabil vor fi distruse cu petrol, motorină sau var stins. Prin grija organului sanitar-veterinar local, puțurile vor fi dezinfectate după fiecare îngropare.

G.C.

Holcim (Romania) investeşte în proiecte de mare anvergură tehnologică

Interviu cu Directorul General, Kurt Habersatter

La numai doi ani de la lansarea sub noua marcă, Holcim (Romania) înregistrează o cotă din ce în ce mai mare de recunoaştere: îşi creşte cota de piaţă cu 4% (la finele anului 2002 ajungând la 32%), cifra de afaceri înregistrează un procentaj mărit (cu 34% faţă de anul 2001), câştigă numeroase premii atât la târgurile de specialitate, cât şi în cadrul competiţiilor dedicate implicării sociale, iar în materie de inovaţie lansează conceptul de staţie ecologică de betoane şi primul minighid de utilizare a cimentului.

Au trecut deja aproape doi ani de când v-aţi lansat în industria construcţiilor cu un nou nume, Holcim (Romania). Care au fost principalele realizări în activitatea dumneavoastră din această perioadă?

Ultimii doi ani au însemnat pentru noi o activitate extrem de susţinută, care de altfel ne-a şi adus nenumărate satisfacţii. Deţinem în prezent, pe lângă 3 fabrici de ciment şi 3 staţii de agregate, o reţea de 12 staţii de betoane – dintre care 6 construite pe un concept ecologic, adus în premieră de Holcim în România şi bazat pe o tehnologie care elimină zgomotul şi praful, permiţând şi reciclarea betonului proaspăt. Am venit în întâmpinarea clienţilor noştri cu produse şi servicii de calitate garantată, ceea ce ne-a adus un plus de încredere şi respect din partea acestora. Minighidul de utilizare a cimentului "Cum să îţi construieşti casa cu Holcim", lansat anul trecut la Construct Expo, este un astfel de serviciu, o premieră pe piaţa românească. Cu paşi siguri, Holcim (Romania) devine deschizător de drumuri pe piaţa de profil. Astfel, la ediţia Construct Expo din acest an, am lansat în premieră alte trei noutăţi. Un produs nou – cimentul Holcim Superlucrabil® (caracterizat printr-un grad înalt de lucrabilitate), şi două servicii noi. Este vorba de "Construieşte cu Holcim©- Manual practic de utilizare a betoanelor" ce se adresează micilor antreprenori şi celor interesaţi în a obţine betoane durabile şi de Serviciul Holcim Infoline® 021/208 20 00. Prin acest serviciu, toţi partenerii noştri de interes au acces imediat la informaţii despre compania noastră, produse şi servicii, precum şi la consultanţă tehnică furnizată de specialiştii noştri. Vrem să fim cea mai respectată şi mai atractivă companie din industria noastră. Putem realiza acest lucru numai dacă ne respectăm promisiunile făcute, oferind servicii de calitate, fiind o companie atractivă pentru angajaţii noştri şi păstrând o permanentă comunicare cu partenerii noştri de interes.

Ce investiţii aţi făcut până acum şi care sunt proiectele majore ale acestui an?

Investiţiile totale făcute până acum de către Holcim (Romania) SA în achiziţii, modernizări, măsuri pentru protecţia mediului şi dezvoltarea afacerii au depăşit 200 milioane Euro. În 2002, compania a investit peste 30 milioane Euro, iar pentru anul acesta cea mai mare investiţie va fi făcută la Aleşd, unde va fi pusă în funcţiune o linie de producţie pentru clincher şi ciment, complet renovată şi modernizată. Tehnologic, aceasta va fi cea mai modernă linie de producţie de ciment din România. Printre planurile acestui an se numără şi modernizarea şi asigurarea standardelor ecologice la staţiile de betoane din Bucureşti şi Braşov. Tot în 2003, la Câmpulung a fost pusă deja în funcţiune o moară de carbune modernă şi va fi renovat centrul de livrări. Bineînţeles, există multe alte proiecte în derulare în 2003. Nu puţine sunt cele care vizează asigurarea celor mai bune condiţii de muncă pentru angajaţii noştri şi pregătirea lor profesională, precum şi cele sociale, pentru ajutorarea comunităţilor din oraşele în care ne desfăşurăm activitatea. Pe lângă aceste investiţii, compania noastră este de asemenea recunoscută pentru programele de pregătire profesională a angajaţilor. Este în interesul nostru să avem angajaţi cu abilităţi deosebite şi de aceea îi pregătim, selectând cele mai potrivite programe care să se potrivească necesităţilor lor. În cadrul Holcim, programele şi cursurile de training au loc atât pe plan local cât şi internaţional. Pentru acest an sunt prevăzute investiţii de peste 40 milioane Euro, iar alte 40 milioane Euro urmează să fie investite în anii următori. Aceste fonduri vor fi folosite pentru îmbunătăţirea tehnologiilor de producţie, pentru protecţia mediului, pentru dezvoltarea afacerii, a serviciilor şi pentru resurse umane.

(C.A. 360/2003)

Apoterm Nădlac se pregătește intens pentru iarnă

Anul acesta este primul an în care s-au alocat sume considerabile de către bugetul local pentru modernizarea rețelelor de apă existente în oraș, cât și pentru extinderea acestora. Astfel până în 2003 erau în funcțiune 32 km de canalizări pentru apă. Datorită faptului că fondurile alocate societății Apoterm Nădlac au fost anul acesta substanțiale, până la sfârșitul anului vor mai fi dați în folosință locuitorilor orașului alți 5 km și jumătate, de rețea de apă.

În altă ordine de idei contorizarea apei calde la Nădlac este făcută în proporție de 100% iar cea a apei reci să se apropie de aceeași procent. Cât privește încălzirea termică, în această iarnă, directorul societății dl. Tosețchi Andrei ne-a spus: „Suntem în grafic cu toate lucrările necesare, urmând ca în luna octombrie sau începutul lui noiembrie să putem livra energia termică populației. Investițiile care sau realizat anul acesta ne-au ajutat să ne modernizăm, și astfel să ajungem mai competitivi. La noi, de exemplu, prețul unui m.c. de apă costă 7.778 lei cu tot cu TVA. Contorizările la apă rece și încălzire se află în stadiul final, fiind singurul oraș din județ care aproape a încheiat acest proces. Asta spune totul" a conchis dl. Tosețchi.

G. Bohuslav

Elevii din Șicula simt miros de vopsea nouă

Admnistrațiile locale au fost în fierbere în ultimele săptămâni, în operațiunea noul an școlar. „Am reușit să reparăm școlile din Șicula, Gurba, iar la Chereluș am renovat pe lângă clădirea școlii și grădinița", spune Mircea Radița, primarul comunei Șicula. S-au refăcut și igienizat toaletele și instalațiile sanitare, s-au făcut tencuieli interioare și exterioare, zugrăveli, s-au vopsit ușile și ferestrele. La școala din Șicula s-a rezolvat și alimentarea cu apă printr-un foraj propriu, plus un hidrofor. De asemenea, s-au amenajat încăperile de depozitare pentru alimentele din programul „laptele și cornul". Urmează ca în cel mai scurt timp să se achiziționeze și frigidere pentru păstrarea în condiții optime a produselor lactate.

Toate aceste lucrări de renovare a școlilor au costat 280 milioane de lei.

G.C.

ANIVERSĂRI

Sănătate, fericire, multă dragoste, iubire, mult noroc, la mulți bani și un sincer „LA MULȚI ANI!" pentru

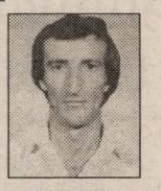

MIHUȚA ALEXANDRU,
cu ocazia zilei de naștere. Cu drag, ANI! (19248)

VÂNZĂRI APARTAMENTE O CAMERĂ

Vând garsonieră, str. Praporgescu, bloc 9B, etaj III. Telefon 284616 sau 0745. 902.931.

Vând apartament o cameră, gresie, faianță, parchet, apometre, bucătărie mobilată, semidecomandat, etaj 4, izolație italiană, Calea Girocului, Timișoara, preț 13.800 Eu, negociabil. Telefon 0257-282507, 0744.760.675. (p)

Vând apartament 1 cameră mobilat, amenajat occidental, Podgoria (Maiakovski), preț 16.000 Euro. Telefon 277112; 0724.783.080. (18690)

Vând apartament 1 cameră, 62 mp, preț 12.500 Euro, negociabil. Telefon 277112, 0724.783.080. (18690)

Vând apartament 1 cameră, 55 mp, bloc nou, Vlaicu, 10.000 Euro, negociabil. Telefon 256353. (19306)

Vând apartament 1 cameră, curte comună, strada Kogălniceanu nr. 6, 4.200 Euro. Telefon 210381. (19322)

VÂNZĂRI APARTAMENTE DOUĂ CAMERE

Vând apartament 2 camere, ultracentral (stația Salvare), occidental, etaj 3, preț 23.900 Euro, negociabil. Telefon 277112, 0724.783.080. (18691)

Vând apartament 2 camere, mobilat + amenajat occidental, lângă Liceul Moise Nicoară, preț 23.500 Euro, negociabil. Telefon 277112, 0724.783. 080. (18691)

Vând apartament 2 camere, în stațiunea Moneasa. Telefon 313025, 349774. (18765)

Vând apartament 100 mp, B-dul Revoluției, etaj 2. Telefon 0724.783.080; 232555. (19145)

Vând 2 camere ultracentral, în casă, etaj I, 93 mp, 26.000 EU. Telefon 253364, 0722. 257.409. (18738)

Vând apartament 2 camere, zona 300, etaj III, 74 mp. Telefon 256353. (19306)

Vând apartament 2 camere, bucătărie, cămară, debara, baie, balcon, gaz metan, localitatea Zădăreni. Telefon 0723. 568.206. (19341)

VÂNZĂRI APARTAMENTE TREI CAMERE

Vând apartament 3 camere, confort II, zona Vlaicu, Hațeg. Telefon 0745.464.985; 243280. (18731)

Vând apartament 3 camere, etaj III, zona 300 (Mal - Billa), termotecă, termopan, preț 34.500 Eu, cu garaj. Telefon 0724.259.913. (18888)

Vând (variante) apartament 3 camere, Vărădia de Mureș, toate facilitățile. Telefon 0745. 536.119; 278718. (19177)

Ocazie! Vând 3 camere, central, 164 mp, etaj I, birouri, cabinet, 32.000 EU. Telefon 213192, 0722.257.409. (18738)

Vând urgent apartament 3 camere zona Alfa, îmbunătățit, preț negociabil. Telefon 0740. 626.146. (19278)

Vând apartament 3 camere, decomandate, Miorița, multiple îmbunătățiri, 18.000 Euro, negociabil. Telefon 256353. (19306)

VÂNZĂRI CASE

Vând sălaș pe șoseaua ARAD-PECICA, teren 7915 mp, curent trifazic, ideal pentru privatizare. Telefon 216517. (18309)

Vând apartament la casă, 288 mp și spațiu comercial, 100 mp, cumpărate cu Legea 112. Str. I. C. Brătianu, nr. 7. Telefon 0722.613.133. (18675)

Vând urgent casă nouă în Cicir nr. 190, preț 18.000 Euro, negociabil. Telefon 0742.679. 200. (19063)

Vând urgent casă, neterminată în Mândruloc, teren aferent 4.000 mp, preț negociabil. Informații 0742.679.200. (19063)

Vând casă sat Horia, nr. 119, preț 12.100 Euro. Informații la nr. 619. (19231)

Vând apartament la casă, 4 camere, 2 băi, Legea 112, curte comună, confort deosebit, încălzire proprie gaz, garaj, zonă centrală, front stradal 15 m. Telefon 250308; 0722.692.973. (15719)

Vând casă Cicir, șoseaua principală, încălzire gaz, grădină 1.500 mp. Telefon 216405. (15719)

Vând casă, cu grădină, în Sânicolau Mic, suprafața totală 1.260 mp, FS 25 m, 17.500 Euro. Telefon 0742.039.582. (18996)

Vând casă, 2 apartamente, anexă cu trifazic, curte, grădină, pivniță, 750 mp, Micălaca - Liliac 13, 60.000 Euro. Telefon 0742.540.620. (19298)

Vând la 3 insule vilă cu etaj, anexe, grădină cu vie, pomi fructiferi. Telefon 235289. (19297)

Vând în cartierul Gai casă nouă, cu etaj, finisaj 90%, anexe, grădină, gaz stradal. Telefon 235289. (19297)

Vând casă, șase camere, bucătărie, baie, garaj, debara și grădină, str. Oborului, zona Vlaicu, preț 37.000 Euro. Telefon 289378. (19241)

Vând casă, central, 3 camere, curte, demisol, 40.000 Euro. Telefon 0740.132.050. (19330)

Vând casă, central, 3 camere, acces auto, 57.000 Euro. Telefon 282079. (19330)

VÂNZĂRI SPAȚII

Vând CHIOȘC ALIMENTAR (căsuță lemn + mansardă), zona Gării. Telefon 0745.859.003. (19255)

VÂNZĂRI TERENURI

Vând 80 ha agricol, compact, șes, întabulat. Telefon 213192, 253364, 0722.257. 409. (18738)

Vând teren 500 mp Pârneava. Telefon 0745.312.174, 0745.600.764. (18707)

Vând TEREN cu front de 90 m, la șoseaua de centură. Telefon 0744.615.247. (18616)

VÂNZĂRI AUTO

Vindem DACIA 1310 BREAK, an fabricație 1997, culoare argintie, stare bună. Informații telefon 281802, între orele 9-14 sau direct la sediul Redacției ADEVĂRUL.

Vând urgent Opel Kadet 1,6 D 1987. Telefon 278911, 0740.250.831. (18707)

Vând tractor U445 cu cabină, aproape nou, plug 3 capete, remorcă a 5-a roată. Telefon 0745.173.332. (18790)

Vând combină de porumb știuleți „ZMAJ" pe 2 rânduri, cu depănușător și tocător, cu probă în lan, 3.300 Euro. Telefon 0724.271.833. (p)

Vând Volvo 740 TD Break, neînmatriculat, stare de funcționare,750 Eu, negociabil. Telefon 0257-213150, 0744.192. 215. (18867)

Vând Dacia 1310, an 1990, CIV, numere noi, instalație gaz, casetofon, impecabilă, 1.150 Euro. Telefon 0723.045. 296. (19191)

Vând Saviem carosat, cu prelată, vibrochen și bloc motor Raba. Telefon 0257-511047. (8851326)

Vând Dacia 1310, motor Saviem, cisternă, vendrover. Telefon 0745.529.808. (19077)

Vând Renault 25, neînmatriculat, full + talon, preț 1.700 Euro. Telefon 0742.101.466. (19120)

Vând FIAT FIORINO DIESEL, dubiță, an 1997, consum 6%, preț 3.500 Euro. Telefon 0722.356.210. (19146)

Vând VW TRANSPORTER 8+1 locuri, Diesel, an 1995, preț 8.400 Euro, negociabil, stare foarte bună. Telefon 0722.356.210. (19146)

Vând Seat Ronda Diesel 1,7, an 1984, 1.600 Euro, negociabil. Telefon 0257/ 411186 sau 0723.651.957. (19196)

Vând Dacia 1310 L, an fabricație 1999, stare de funcționare foarte bună, dotată complet audio. Telefon 0744.168. 387; 272595. (19316)

Vând Dacia 1310 break, 1990, VT2005, asigurare, 1400 Euro. Telefon 0742.902. 683. (19336)

VÂNZĂRI ELECTRO

Vând TELEVIZOARE moderne, cele mai mici prețuri. Garanție 12 luni. Telefon 287404. (19000)

Vindem CASE MARCAT FISCALE, CÂNTARE ELECTRONICE și CONSUMABILE. Telefon 272727. (17932)

Vindem CASE MARCAT FISCALE, CONSUMABILE, CÂNTARE ELECTRONICE. Telefon 211211, 281188. (c.)

Vând la prețuri bune TELEVIZOARE COLOR, MAȘINI SPĂLAT AUTOMATE, CONGELATOARE, LĂZI și COMBINE frigorifice. Ofer garanție. Calea Radnei 153. Telefon 274600. (18311)

Vând CONGELATOR, COMBINĂ FRIGORIFICĂ și FRIGIDER, foarte ieftin și garanție. Telefon 275277. (16600)

Vând TV COLOR, MAȘINĂ AUTOMATĂ DE SPĂLAT, foarte ieftin și garanție. Telefon 275277. (16600)

Vindem LĂZI, COMBINE FRIGORIFICE, CONGELATOARE, FRIGIDERE, MAȘINI DE SPĂLAT, TV COLOR, numerar sau în rate, prețuri foarte mici și negociabile, Calea Radnei nr. 225, telefon 259339, 0744.706. 321, 563027. (18331)

VÂNZĂRI DIVERSE

Vindem din demolări: ȚIGLĂ, CĂRĂMIDĂ, LEMN, UȘI, GEAMURI. Telefon 0745.857.630. (19007)

Vând dormitor în stare foarte bună. Telefon 0744.775.055. (19323)

Vând COTURI - 35.000 lei/buc. și BURLANE, diametrul 120 - 45.000 lei/buc. Strada VRABIEI nr. 4. Telefon 289997. (19074)

Vând PLASĂ GARD ZINCATĂ, toate dimensiunile, CUIE, PLASĂ RABITZ, toată gama de SÂRME, str. VRABIEI 4. Telefon 289997. (19074)

LICHIDEZ GOSPODĂRIE! Vând convenabil MOBILĂ DE CALITATE (dormitor, cameră de zi, hol, bucătărie). Telefon 257130; 0722.663. 275.

Vând BOLȚARI OMOLOGAȚI, beton și zgură, la cel mai bun preț. Telefon 0722.621.600, 0722.870.752; 283683. (c. 369)

Vând BOLȚARI, calitatea I, 14 modele, prețuri negociabile. Telefon 0745.634.885. (10076)

Vând LEMNE FOC, NISIP, BALAST, la domiciliul clientului. Telefon 214415 fost 277027. (18359)

Vând garaj tablă, Faleza Sud, Cărămidarilor, nr. 10. Telefon 270573, 0744.566. 845. (18703)

Vând mașină de dejantat cauciucuri pentru camioane, uzată, cu garanție. Telefon 0744.192.215. (18867)

Ocazie! Vând mașină de spălat auto cu apă caldă, uzată, cu garanție. Telefon 0744.192.215. (18867)

Ocazie! Vând echilibrator digital uzat, cu garanție. Telefon 0744.192.215. (18867)

Vând urgent teracotă ceramică și parchet 70 mp, pentru foc. Telefon 0721.599.721. (19089)

Vând BETON, MORTAR, ȘAPĂ. Asigur utilaj, transport. Telefon 0723.273.746. (19029)

Vând instalație gaz pentru apă și o pompă submersibilă. Telefon 278004. (19123)

Vând sămânță grâu import Ungaria, soiul Serina Prebază și certificată, preț foarte avantajos. Telefon 0722.301.782. (8851326)

Vând 3 baloane vin, 50 kg, preț convenabil; 2 fotolii din lemn masiv; 1 plapumă nouă 2 persoane. Telefon 231924. (19180)

Vând PARCHET (fag, stejar, arin), pervazuri, palux. Telefon 235271. 0744.555. 338. (18662)

Vând PRODUSE NATURISTE pentru potență, îngrășat, slăbit. Telefon 0745.251. 105; 0257 - 287159. (19068)

Vând COLȚARE, CANAPELE, FOTOLII. Telefon 286069. (18803)

Vând FURAJE GRANULATE, import UNGARIA, la prețuri fără concurență. Telefon 253589. (c. 544)

Vând LEMNE FOC, NISIP, BALAST, la domiciliul clientului. Telefon 214415 fost 277027. (18359)

Vând 25 oi țigăi. Comuna Șofronea nr. 42a, telefon 416282. (19256)

Vând struguri Mustoasă Siria. Telefon 531298. (6161397)

Vând mașină cusut Singher F 4602802986 T/C 2880369, 2937418. Telefon 0745.903. 117. (19317)

Vând BOLȚARI VIBROPRESAȚI 300x250x200, certificat calitate, 11.500/ buc.; MC 770.000. Telefon 0257/ 281491; 0722.381.750. (19313)

Vând țuică din prune 55°. Informații telefon 278612, 288976. (19315)

Vând presă struguri, 80 l, nouă. Telefon 243905. (8851741)

Vindem TERMOTECI noi, INSTALAȚII ÎNCĂLZIRE complete, RATE avans ZERO. Telefon 0740.848.239. (19337)

Vând tractor „Ursus" pentru săpat cu lamă, TIH și presă balotat NEW HOLAND pe ață, baloți paie, mașină de scos sfeclă, mașină tocat tulei, 50 tone porumb boabe. Informații 464577; 536157. (19333)

Vând NISIP, BALAST, transport la domiciliu. Telefon 241278; 0745.036. 204. (19337)

CUMPĂRĂRI TERENURI, IMOBILIARE

Cumpăr casă sau teren în Arad sau împrejurimi (max. 10 km). Telefon 0723.170.159, 234664. (19215)

Cumpăr apartament 2 sau 3 camere, decomandat, zonă centrală sau ultracentrală. Telefon 281037. (18339)

CUMPĂRĂRI AUTO

Cumpăr auto străină, stare bună, an 1990-1998. Telefon 0723.170.159, 0257-234664. (19215)

CUMPĂRĂRI DIVERSE

Cumpăr grâu și porumb boabe în cantități mari. Telefon 0745.037.225. (18677)

Cumpăr tulpină nuc. Ofer 3.000.000-4.000.000 lei/mc. Telefon 0724.673.071. (19190)

Cumpăr bancnote vechi, scoase din circulație, anii 1980-1992, de 500, 1000, 5000 Forint. Telefon 0036/06-30/4032559; 284876 - Arad. (19157)

LOCURI DE MUNCĂ

SC MILLEFIORI SRL, Calea Zimandului, nr. 26 (lângă LUKOIL, ieșirea spre Oradea), angajează DESIGNER. CV telefon/fax 278404. (18717)

SC MILLEFIORI SRL, Calea Zimandului nr. 26 (lângă LUKOIL ieșirea spre Oradea), angajează MUNCITORI cu CALIFICARE loc muncă. Interviurile în 23-24 septembrie 2003, ora 9. (18717)

Angajăm BUCĂTARI-OSPĂTARI calificați. Telefon 0722.210.797. (18160, 18858)

BRUTĂRIA STANIȘ angajează BRUTARI, cu domiciliul în ARAD, salar avantajos. Telefon 279204, strada Renașterii 64. (8851724)

SC METALCOMP - INTERNATIONAL SRL angajează 3 SUDORI AUTOGENI. Informații telefon 254251, 257461. (19158)

SC PANPRO SRL angajează BRUTARI. Telefon 289162. (8851721)

SC EUROSTIL SRL angajează REPREZENTANT TEHNIC COMERCIAL pentru mobilier de birou, AGENT de VÂNZĂRI în magazin, MONTATORI MOBILĂ și FEMEIE DE SERVICIU. Telefon 270930. (19085)

SC CARA PRODIMPEX angajează BRUTARI CALIFICAȚI cu experiență (exclus navetiști). Str. Hunedoarei nr. 52. (19155)

Angajăm VÂNZĂTOARE Cafenea Micălaca. Telefon 456456. (19293)

TOP SECURITY Arad, Piața Sârbească, nr. 1, telefon 281410, 280228, angajează PERSONAL PAZĂ. (18608)

SOCOM PIELARUL ARAD, angajează CONFECȚIONERE fețe încălțăminte, calificate: MAȘINIȘTE, la masă, la mașina de subțiat marginea pielii și ȘTANȚĂTORI în piele și căptușeală. Informații telefon 236116, 236290 sau la sediul societății din str. Ghiba Birta, nr. 16, Biroul Personal. (18485)

STAȚIE reeșapat ANVELOPE, angajează PERSONAL, BĂRBAȚI. Telefon 278790, orele 8-16. (18746)

Angajăm PERSONAL cu aptitudini pentru meseria BIJUTIER. Telefon 0257/ 278716; 0744.589.978. (19111)

Angajez CROITORI cu experiență, condiții foarte bune. Telefon 0724.235.822. (19136)

Angajez VÂNZĂTOARE TEXTILE, în Piața Solară - Micălaca. Telefon 0721.137. 321. (19152)

SC DAMINO SRL ARADUL NOU, angajează BRUTARI. Telefon 0745.395.299; 0257/ 286377. (18618)

SOCIETATE COMERCIALĂ angajează PERSONAL pentru FELIAT PÂINE. Informații telefon 0740.013.298. (19292)

SC AGROTRANSPORT SA angajează: CONTABIL, studii medii; ELECTRICIAN AUTO; MECANIC AUTO. CV la sediu: Strada Poetului 103. Telefon 243098. (19290)

Angajăm AJUTOR BUCĂTAR. Informații telefon 0257/289014. (19285)

MR FAB angajează LĂCĂTUȘI, SUDORI, VOPSITORI. Telefon 275250; 0788.412. 025. (19233)

Angajăm INSTALATORI GAZE-TERMICE, SUDORI (sudor-instalator), ZIDARI, ZUGRAVI, MUNCITORI NECALIFICAȚI. Telefon 276727, orele 10-14. (19238)

Angajăm CONFECȚIONERE TEXTILE, mașini simple, triplok, 2 ace. Avantaje multiple. Telefon 213382. (19240)

SC „FRONTIERA" SRL angajează OSPĂTARE. Informații la telefon 0257/211221. (19222)

Angajăm VÂNZĂTOARE, tinere absolvente de liceu, pentru magazin cu articole sportive. Informații la telefon 281817; 0744.606.569. (8851726)

Angajăm absolvent(ă) studii superioare economice, pentru ACTIVITATE de FACTURARE, RELAȚII cu CLIENȚII. Telefon 0744.397.431. (19212)

Angajez ZIDARI, DULGHERI, FINISORI și MUNCITORI NECALIFICAȚI. Telefon 0788.302.675. (19117)

(Continuare în pagina 15)

(Urmare din pagina 14)

ȘCOALA GENERALĂ NR. 5 ARAD organizează concurs în 7 octombrie 2003, pentru ocuparea următoarelor posturi: 1/2 normă LABORANT; 1/2 normă FUNCȚIONAR. Informații telefon 228378. (19125)

SC ROMOIL INTERNATIONAL SRL angajează MECANIC de LOCOMOTIVĂ, pentru punctul de lucru Combinat Chimic VLADIMIRESCU. Condiții: toate autorizațiile la zi. Telefon 0745.314.593. (19207)

SC „EUROCREDIT" SRL angajează 2 TINERE pentru MUNCĂ BIROU. Telefon 284390; 0723.939.220, B-dul DECEBAL nr. 2-4, etaj II, camera 211. (19210)

SOCIETATE COMERCIALĂ angajează VÂNZĂTOARE PÂINE. Telefon 289162. (8851739)

SC PROMEC SA Chișineu Criș, angajează STRUNGARI și FREZORI. Persoanele interesate vor depune cererile la sediul unității din Chișineu Criș, str. Înfrățirii nr. 128. (Ag. Criș.)

SC angajează până în data de 01.10.2003, absolvenți liceu, școli profesionale cu sau fără diplomă. Se oferă carte de muncă, program, 4-8 ore, salar 1.500.000 lei, săptămânal. Telefon 218757. (19338)

PRESTĂRI SERVICII

Repar ieftin FRIGIDERE, CONGELATOARE, garanțial, deplasare gratuită. Telefon 217451; 0722.417.397. (18260)

SILDOR PROD.
Reparații montaj, FRIGORIFICE și AER CONDIȚIONAT. Vânzări VITRINE, RAFTURI și CAMERE FRIGORIFICE, NOI. Telefon 0257-349121, 0257-270622. (c. 32)

Executăm CONSTRUCȚII diverse, MANSARDĂRI, AMENAJĂRI INTERIOARE, RIGIPS. Telefon 0740.684.053; 277447, 460744. (19078)

Școala IRIMIA școlarizează elevi, studenți. Prețuri negociabile. Telefon 286602; 0744.342.568. (19105)

SOBAR profesionist MONTEZ TERACOTE. Nu consum alcool. Telefon 274767. (19324)

Școala șoferi „VÂRTACI" începe serie 4 octombrie. Telefon 246527; 0721.477.552; 07.66.703.515. (19326)

Reparații: FRIGIDERE, CONGELATOARE, la domiciliul clientului, garanție 1 an. Telefon 282276; 0740.810.003. (19327)

DIVERSE

Pierdut CĂȚELUȘĂ BOXER, 5 luni, Piața Mihai Viteazul. RECOMPENSĂ 50 Euro. Telefon 212260; 0745.381.729. (p)

SĂMÂNȚĂ GRÂU
S.A. „3 DECEMBRIE 1990", cu sediul în PERIAM - TIMIȘ, vinde sămânță subvenționată de grâu, din soiurile ALEX și DROPIA. Telefon/fax 0256/375139; mobil 0744.519.388. (19270)

S.C. READY SRL
și-a SCHIMBAT SEDIUL - Strada I. LUCA CARAGIALE NR. 22. Telefon 272727, 282829. (19302)

CITAȚII

Se citează numitul SIMA PETRIȘOR, cu domiciliul necunoscut, pentru a se prezenta la sediul Biroului Notarial „Morariu" din Arad, B-dul G-ral V. Milea nr. 1, județul Arad, în data de 2 octombrie 2003, în calitate de moștenitor al defunctului SIMA PETRU, decedat la data de 21 februarie 1998, cu ultimul domiciliu în comuna FÂNTÂNELE, sat ALUNIȘ, nr. 115, județul Arad, în vederea dezbaterii dosarului succesoral nr. 280/2003. (19239)

Se citează numiții DITTRICH ADALBERT și CSIKI MARIA, în data de 30.09. 2003 la Judecătoria ARAD, sala 219, ora 8, în dosar nr. 7049/2003, având ca obiect uzucapiune, în proces cu reclamanții PETRE IOAN și PETRE MARIA. (19176)

Se citează numiții SZABADOȘ FRANCISC, STEGERVALD MARGARETA și TOTH ROZALIA mar. KERNER, în data de 08.10.2003, la Judecătoria ARAD, sala 217, ora 8, în dosar nr. 7976/2003, având ca obiect uzucapiune, în proces cu reclamanții BOROICA IOAN și BOROICA MARIA. (19175)

Se citează numiții GYUBACSIK ȘTEFAN și GYUBACSIK GHIZELA, în data de 29.09.2003, la Judecătoria ARAD, sala 146, ora 8, în dosar nr. 7953/2003, având ca obiect ieșire din indiviziune, în proces cu reclamanta CIHEREAN MARIA. (19174)

PREZICĂTOARE

Tămăduitoarea
VALENTINA
lucrează cu magie albă, are leacuri și descântece neștiute de nici o vrăjitoare. Dacă aveți probleme în dragoste, în carieră sau cu sănătatea, apelați la VALENTINA și rezultatele vor fi garante. Deține diplome și certificate de recunoaștere în domeniul ocultist. Rezultate garantate! Programări telefon 0257-231258, 0721.564.457. (18834)

Adriana, aș vrea să mulțumesc doamnei
TAMARA
pentru ajutor. TAMARA mi-a lecuit soțul de băutură, mi-a redat sporul, pacea și liniștea în casă. Telefon 0257-368624, 0723.421.156. (18799)

TĂMĂDUITOARE.
Ioana din Arad, mulțumiri doamnei
AURELIA ARDELEANCA, din suflet, că mi-a lecuit fiul în vârstă de 25 de ani, de beție. Sunați la telefon 255414, 0723.924.535. (19289)

Tămăduitoarea
RODICA LAVINIA,
cea mai puternică vrăjitoare, deținătoare a harului sfânt, premiată cu diplomă pentru meritele ei, poate rezolva următoarele probleme: dezleagă cununii legate, scoate argintul viu, împreunează persoanele iubite, aduce spor în afaceri, dăruiește talismane de noroc, lecuiește alcoolismul și altele. O puteți găsi în Arad, telefon 0721.777.880. (19230)

ÎNCHIRIERI

SPAȚIU COMERCIAL de închiriat. Str. Unirii, nr. 1. Telefon 0722.260.799. (18710)

Închiriez apartament mobilat, în Oradea, la două studente. Telefon 349660, Arad, după ora 16. (18846)

Închiriez (ofer) apartament 1 cameră, mobilat, 70 Euro/lună. Telefon 232555; 0724.783.080. (19145)

Închiriez (ofer) apartament mobilat, 10 Euro/zi. Telefon 232555; 0724.783.080. (19145)

Ofer spre închiriere apartament 2 camere mobilat, zonă bună. Telefon 212027. (19235)

Oferim spre închiriere SPAȚII COMERCIALE pentru: MAGAZINE, DEPOZITE, PRODUCȚIE. Telefon 281036. (c. 48)

Ofer spre închiriere HALE de 330 mp, cu toate utilitățile, Sere Grădiște. Telefon 0723.573.257, 0722.47.432. (19208)

Ofer spre închiriere SPAȚIU nou amenajat, 150 mp, dotat cu toate utilitățile, central (Casa cu lacăt). Telefon 0722.226.333. (19209)

Ofer chirie apartament de lux, ultracentral, 150 Euro. Telefon 0744.788.844. (19306)

Ofer chirie apartament mobilat, zona Intim, 100 Euro. Telefon 0745.370.916. (19306)

Ofer spre închiriere teren pentru desfășurat activități comerciale, în strada Șiriei. Informații: Calea Radnei nr. 237. (19311)

Ofer chirie apartament, zona Miorița, 80 Euro. Telefon 256353. (19309)

PIERDERI

Pierdut titlu de proprietate nr. 642, eliberat de Comisia Județeană pentru Stabilirea Dreptului de Proprietate Asupra Terenurilor, pe numele Dumitrean Grigore. Îl declar nul. (19303)

✝ SERVICII FUNERARE ✝

RO STYL COMPANY
SERVICII FUNERARE COMPLETE
PRODUCĂTOR SICRIE
ARAD, STR. M. EMINESCU 22,
TELEFON 214.422
TELEFON 0744.690.121
Magazin deschis și noaptea
OFERIM
● SICRIE 10 MODELE DE LA 500.000 LA 3.600.000
● SICRIE LUX 4 MODELE DE LA 4.500.000 LA 20.000.000
● LENJERIE DECES 6 MODELE DE LA 300.000 la 2.000.000
● CRUCE, LUMÂNĂRI, PROSOAPE, BATISTE, MÂNERE și ȘURUBURI SICRIU
OFERTĂ SICRIU FAG CRUCE RESPETE 1.500.000
APELÂND LA SERVICII: ÎMBRĂCAT, FORMOLIZAT ȘI TRANSPORT BENEFICIAȚI DE 15% REDUCERE LA SICRIU
TRANSPORT INTERN ȘI INTERNAȚIONAL
▼PLATA ȘI DUPĂ ÎNCASAREA AJUTORULUI DE ÎNMORMÂNTARE.
PĂREREA DVS. CONTEAZĂ!

IN MEMORIAM "KUKI"
Servicii Funerare Complete
Str. M Eminescu Nr.4
ÎN CURTE
Tel:211.929 - 0723.343.964
Magazin deschis la orice oră
OFERĂ:
SICRIE 10 modele de la 600.000 - 2.800.000
SICRIE LUX 6 modele de la 3.600.000-10.500.000
SICRIE import 70.000.000 lei
Mânere, șuruburi accesorii
LENJERIE 7 modele de la 350.000 - 1.400.000
GRATUIT ! ! ! !
Transportul sicriului la domiciliu
ÎNBĂLSĂMATUL
Plata în Rate ! ! !
Transport Intern și Internațional

✝ DECESE ✝

Cu adâncă durere în suflet anunțăm încetarea din viață după o scurtă și grea suferință a scumpei noastre mamă și bunică
FLORIȚA DĂMĂCUȘ,
în vârstă de 71 de ani. Înmormântarea va avea loc marți, 23 septembrie 2003, ora 13, de la domiciliul din localitatea Minișel. Familia îndoliată.

Cu adâncă durere anunțăm tragica și surprinzătoare dispariție a celui ce a fost cel mai iubit soț, tată și ginere,
VESA NICOLAE,
la vârsta de 37 ani. Înmormântarea va avea loc azi, 22 septembrie 2003, la ora 13, de la domiciliul din str. Făt-Frumos 2A, la Cimitirul Eternitatea. Familiile în veci nemângâiate: VESA, CODEUS și DĂMĂCUȘ.

Cu adâncă durere în suflet, familia anunță încetarea fulgerătoare din viață, la vârsta de 57 ani, a celui care a fost soț, tată, socru, bunic, unchi, cumnat
VINTILĂ LUCIAN.
Înmormântarea va avea loc astăzi, 22 septembrie 2003, ora 16, de la domiciliul din comuna LIVADA, nr. 101. Dumnezeu să-l odihnească în pace! Familia îndoliată.

Cu sufletele îndurerate, anunțăm trecerea în neființă a bunului nostru tată, socru, frate, bunic și străbunic,
veteran de război TEODOR GHERMAN,
la venerabila vârstă de 81 ani. Înmormântarea va avea loc marți, ora 15, la Cimitirul din Sânicolaul Mic. Familiile Gherman, Lețu și Raret.

Cu adâncă durere în suflet anunțăm încetarea din viață a iubitului nostru soț, tată și bunic
VALENTIN FILIP,
în vârstă de 68 ani. Înmormântarea va avea loc azi, 22 septembrie, ora 14,00, la Cimitirul din Bodrogul Nou. Familia îndoliată.

✝ CONDOLEANȚE ✝

Sunte alături de verișorii noștri Dorina și Ionel la momentul despărțirii de cea care a fost
FLORIȚA DĂMĂCUȘ.
Dumnezeu s-o odihnească! Familiei îndoliate sincere condoleanțe. Familiile DUȚU și IERCAN.

Deplâng dispariția bunei mele cuscre
FLORIȚA DĂMĂCUȘ.
Fie-i țărâna ușoară. FLORICA BISORCA.

Familia ZAHA aduce calde mulțumiri rudelor, nașilor, prietenilor, cunoștințelor, conducerii UTA, șefilor de secție, colegilor de serviciu de la UTA și STRUNGU, colegilor de la Sport Club UTA și bunilor noștri vecini de la blocul I5-2, tuturor celor care au fost alături de noi în momentele grele prin care am trecut până la despărțirea de soțul meu
ZAHA VALER.
Familia îndoliată. (19308)

Personalul C.M.J. Arad este alături de colegul lor CODEUS ILIE în greaua încercare pricinuită de decesul ginerelui său,
VESA NICOLAE.
Sincere condoleanțe! (19323)

Profund marcați de moartea prematură a colegului nostru
VESA IOAN,
suntem alături de soția și fiica lui în marea durere și le transmitem sincere condoleanțe. Secția Scularie „TAKA-TA-PETRI". (19325)

Îngerul morții te-a răpit prea repede de lângă mine, dragul meu soț
VINTILĂ LUCIAN.
Sufletul meu a rămas pustiu și pentru dragostea cu care m-ai înconjurat, îți voi deplânge veșnic pierderea. Soția GYÖNGYI cu familia. (19332)

Chipul tău senin îl vom păstra mereu în suflet, tăticule drag
VINTILĂ LUCIAN.
Cât ai trăit te-am iubit, cât vom trăi îți vom uda mormântul cu lacrimi. Tăticule, nu te vom uita niciodată! Fiica LUCIANA cu soțul SORIN și fiul FLORIN. (19332)

Cu nemărginită durere în suflet, ne luăm rămas bun de la cuscrul nostru
VINTILĂ LUCIAN.
Dumnezeu să-l ierte și să-l odihnească în pace! Familia VIDOLMAN. (19332)

Dumnezeu să odihnească sufletul celui care a fost
VINTILĂ LUCIAN,
iar familiei îndurerate, să-i dea mângâiere. Cumnata MĂRIOARA și nepoata ADELA. (19332)

Regretăm decesul fulgerător al prietenei noastre
ICA BAIȚURA
și transmitem condoleanțe familiei îndoliate. Familia ȘERB. (19328)

Suntem alături de TAVI și BOGDAN în marea durere pricinuită de decesul verișoarei noastre
ICA BAIȚURA.
Transmitem familiei greu încercate sincerele noastre condoleanțe. Familia WÜNSCH. (19329)

Colectivul SC „SORIDA" SRL este alături de colega VESA AURELIA în marea durere cauzată de decesul fulgerător al soțului. (19331)

Cu durere în suflet ne despărțim de draga noastră
FLORICA BAIȚURA
și transmitem întreaga noastră compasiune familiei în aceste grele momente. GRUPUL DE PĂRTĂȘIE. (19334)

Un ultim omagiu dragei noastre
FLORICA BAIȚURA
și sincere condoleanțe familiei îndoliate. Dumnezeu s-o odihnească! Familiile: FOȘLEA, DUMITRAȘ și SINACI. (19335)

Un pios omagiu celui care a fost un om deosebit,
IOAN OTOTOC.
Condoleanțe familiei îndoliate! Familia HOTEA. (19341)

Zdrobiți de durere anunțăm încetarea din viață a celui mai distins profesor și director
VALENTIN FILIP,
din Bodrogul Nou. Rugăm pe bunul Dumnezeu să-l ierte și să-l primească în împărăția cerurilor. Sincere condoleanțe familiei îndoliate. Colegii de la Școala Generală din Secusigiu.

Un ultim omagiu celui care a fost naș
VALENTIN FILIP.
Sincere condoleanțe familiei îndoliate. Finii Mușescu din Secusigiu și Făgăraș.

✝ COMEMORĂRI ✝

Cu durere, aduc în memoria celor care l-au cunoscut și prețuit, chipul drag al celui care a fost
NICU PURZA,
acum, la împlinirea a șase luni de la plecarea în veșnicie. Dumnezeu să-l odihnească! ANGELICA. (19319)

Când moare un părinte, se stinge o stea, dar razele sale continuă să zboare prin lume, încălzind pământul. L-am pierdut acum 2 ani (22 septembrie 2001) pe minunatul nostru tată și soț
SCHMIDT MIHAI.
Pașii ne poartă mereu la mormântul tău, gândindu-ne la tine, la dragostea, sinceritatea, bunătatea și dăruirea cu care ne-ai înconjurat. Te iubim. Fiica HILDE și soția VALERIA SCHMIDT. (19100)

Probabil cei mai buni in distributie din jud. Arad

Doradi

Cosmetice - Detergenti

Cea mai mare gamă de
cosmetice-detergenți din județul Arad

Distribuție promptă la cel mai bun preț.

PS: Nu noi am inventat distribuția, noi am perfecționat-o.

(4044172; 3534901)

PROGES
pentru amenajări interioare
str. Dorobanți nr. 55
Tel.: 0257 282 021

PARCHET LAMINAT
de la 167.000 lei/mp*
LAMBRIURI LAMINATE, TAVANE POLISTIREN, VOPSELE
PROMOȚIA LUNII!!!
LAMBRIURI LAMINATE
de la 125.000 lei/mp*
(c.166/2003)

AMA GRUP INTERNATIONAL
!! CELE MAI MICI PRETURI !!
anvelope radiale GOOD YEAR și SAVA
(TURISME, CAMIONETE, CAMIOANE)
toata gama de anvelope DANUBIANA
6.990.000 lei
ANVELOPA TRACTOR SPATE (14.00 - 38/8PR)
telefon: 0257.270.262
Arad, str. Câmpul Liniștii, nr. 1 (fost TOFAN GRUP)
(C.A.2003)

Știați că magazinele
CASA LUMINII oferă:
....corpuri de iluminat import GERMANIA, AUSTRIA, OLANDA, BELGIA la CELE MAI INTERESANTE PREȚURI ?
...BONUS pentru fiecare al 10-lea client ?
...la standul « Oferta zilei » produse cu o REDUCERE de preț de 50%?
... GARANȚIE de un an și SERVICE PERMANENT ?
Toate aceste avantaje numai la magazinele CASA LUMINII !!!
Nu mai sta pe gânduri !
CASA LUMINII Calea Timisorii nr.44 tel.287.948
B-dul Revolutiei 52-55 fax.288.596
(c.a.629/2002)

sto MATERIALE FINISAJ IMPORT GERMANIA >BENICOM sto
Arad, str. Petru Rareș nr. 82 (Grădiște); Tel/Fax: 0257-218.868
Vă oferă
cele mai bune produse
de fabricatie si import Germania, Italia, Spania
la cele mai avantajoase preturi
* Produse finisaj interior, exterior
- grunduri, gleturi
- vopsele lavabile 1200 de nuante pentru interior si fatade
- materiale decorative structurate interior si fatade
- sistem de termoizolatie
- pardoseli industriale
* Parchet (Podele) laminat(e) trafic intens KI32 cu rezistentã termicã
* Gresie, faiantã
* Unelte si accesorii pentru finisãri interioare si exterioare
(2639093)
Sto construieste constient
Calitatea conteazã!

S.C. SABINA & CO S.A.
și firmele la care aceasta este asociat majoritar
Angajează
▲ confecționere textile cu sau fără calificare
▲ confecționere pentru mașini KETT
Informații la sediul societății din Arad str. Peneș Curcanul nr. 7 sau la telefon 212.324 int. 142.
(4044226)

Vreți să cumpărați?
Nu aveți bani?
EURO-CASSA S.R.L.
2.000 → 25.000 EURO
Apartament casă, teren, pământ etc.
6 % comision/an 100 luni durată de rambursare
EURO-CREDIT
Telefon: 284.390 ORAR 8^00-17^00
B-dul Decebal nr. 2-4, cam. 211. (S.C. PROIECT)
(4044219)

s.c. Cotta International Srl
firmă mixtă româno-elvețiană, cu sediul în Arad,
SPECIALIZATĂ ÎN PRODUCȚIA DE MOBILIER TAPIȚAT
angajează:
TAPIȚERI CALIFICAȚI,
MAȘINISTE CALIFICATE și
TINERI CU STAGIUL MILITAR SATISFĂCUT
și domiciliul în Arad,
în vederea calificării în producția de mobilier tapițat.
Se oferă un pachet salarial atractiv cât și condiții deosebite de muncă.
Relații la telefonul 278.600
între orele 9-15 de luni până vineri.
(3535077)

Societate Comercială
Execută:
- Confecții metalice de orice fel.
- Hidroizolații la acoperiș.
- Termoizolații și tinichigerie industrială.
Tel.: 0257/ 253.036
0722/ 275.563
(C.A./2003)

PIASTRELLE LUGOJ SRL
Importator direct
Italia - Spania
vinde en-gros și en-detail:
GRESIE pentru interior de la 155.000 LEI/mp.
GRESIE pentru exterior de la 225.000 LEI/mp.
FAIANȚĂ de la 150.000 LEI/mp.
PARCHET MELAMINAT 8 mm trafic intens.
Tapet, tavane false, robinetărie și accesorii.
TVA inclus.
ARAD, Cl. Timișorii 50 Tel.: 287 630
Cl.Radnei 198 - 200 Tel.: 0257/ 369 133
IMAGINEA CASEI TALE!
(c. 170/2003)

S.C.
BLACK SEA SUPPLIERS SRL
Str. Ursului 21, tel. 271.052, 275.600
vinde din stoc — Importator direct

■ **Centrale termice IMMERGAS 24 KW tiraj forțat**
Numărul 1 în Italia, acum și în România!

tiraj forțat	EOLO STAR	19.300.000 LEI
	EOLO MINI	21.000.000 LEI

■ **Centrale termice BIASI**

tiraj forțat	20.500.000 lei
tiraj natural	18.300.000 lei

■ **"Radiatoare Otel K22":**

600 x 600	1.260.000 LEI
600 x 800	1.580.000 LEI
600 x 900	1.730.000 LEI
600 x 1000	1.860.000 LEI
600 x 1200	2.140.000 LEI
600 x 1400	2.400.000 LEI

■ **Cazan combustibil solid VIADRUS**

20 KW	20.761.000 LEI
25 KW	22.950.000 LEI
30 KW	25.100.000 LEI
35 KW	27.250.000 LEI
40 KW	29.420.000 LEI
45 KW	31.590.000 LEI
50 KW	33.770.000 LEI

Prețurile sunt promoționale și conțin TVA.

ȚEAVĂ și FITINGURI multistrat, fitinguri cupru, aer condiționat, baterii, țevi negre și zincate, profile pătrate și rectangulare, robineți, pompe, hidrofoare.

(C.A./2003)

---

cea mai modernă **reprezentanță** DACIA
la fiecare autoturism nou cumpărat
ai un PACHET DE CADOURI SURPRIZĂ

NOU vânzări
rate avans 0%, fără giranți
leasing prin concesionar

vânzări din stoc
sau
la comandă
autoturisme
și
autoutilitare 1,9D
preț de fabrică

drive test
service în toată rețeaua Dacia

TOATE ÎNTR-UN SINGUR LOC
Calea Aurel Vlaicu nr.282, tel: 22 70 56

(C.A.360/2003)

Agrirom
AGRIROM SRL

CUMPĂRĂ
semințe de floarea soarelui

umiditate maxim 9%

corpuri străine maxim 2%

prețul oferit: 5.800 lei/kg

plata la livrare

predarea în bazele „S.C. Cerealcom" din Arad, Sântana, Pecica, Vinga

Informații la telefon: 0257-250 880
Persoane de contact:
director achiziții 0744-620 767
responsabil calitate 0745-610 312

(C.A./2003)

SC ADONI SINODA SRL

- oțel beton f 6-8-10-12,
- binale (uși, ferestre toată gama),
- profile,
- țevi rectangulare,
- pătrate,
- ciment,
- var,
- BCA,
- polistiren,
- vopsele, etc.

Pentru comenzi mari, transport gratuit la domiciliu. Executăm construcții civile, industriale, hidroizolații, tinichigerie, etc.

Str. Scărișoarei nr. 78,
Tel: 0257/289864, 0257/275823

LA NOI CALITATEA SPUNE TOT!

(c. 170/2003)

Grupul Școlar de Arte și Meserii „Spiru Haret" al Cooperației Meșteșugărești | **(UCECOM) - Arad**

facem înscrieri pentru locurile rămase libere

la următoarele meserii și specializări:

I. ȘCOALA PROFESIONALĂ (pentru absolvenți de 8 clase cu sau fără capacitate)
- **Frizer, coafor, manichiurist, pedichiurist** - 6 locuri
- **Bucătar** - 9 locuri
- **Ospătar, barman, vânzător în unități de alimentație publică** - 6 locuri
- **Mecanic auto** - 8 locuri
- **Electrician auto** - 10 locuri
- **Cofetar patiser** - 10 locuri

Informații suplimentare la tel. 280.967 sau la sediul școlii.

II. ȘCOALA POSTLICEALĂ
(pentru absolvenți de liceu - cu sau fără bacalaureat)
- Cosmeticiană
- Coafor stilist
- Analist programator
- Agent vamal

III. ȘCOALA DE MAIȘTRI
- Maistru mecanic
- Maistru montare și reparații mașini și aparate electrice

(4044228)

Înscrierile se fac zilnic între 8,00-16,00, la sediul școlii din str. Emil Gârleanu nr. 1, până la 29 septembrie 2003.

S.C. MOBILIER GENERAL ARAD M.G.A. SRL
cu sediul în Arad, str. Bicaz FN

angajează pentru fabrica nouă

- croitori
- croitori în piele
- tapițeri
- mașiniste în stofă
- mașiniste în piele

Se oferă:
▲ salarizare în funcție de realizări ▲ transport gratuit ▲ bonuri de masă

Relații suplimentare la sediul firmei și la telefon 288.177 interior 107. (4044222)

S.C. MILIV S.R.L. *Comănești, Bacău*

producătoare de Mini Brezel, Mini Crakers, Eugenia, Turtă dulce, Biscuiți, Napolitane

caută
area sales manager

Prezentarea C.V.-ului dumneavoastră
la fax 0234-581.581. (3535157)

---

poligrafia **PRINTOR** ORADEA tel.: 0259 - 436638

PRODUCE ȘI COMERCIALIZEAZĂ LA PREȚ DE PRODUCĂTOR:
AMBALAJE FLEXIBILE PERSONALIZATE
- folii, pungi, saci, sacoșe

CUTII IMPRIMATE DIN CARTON
- duplex, microondulat, ondulat

PRODUSE TIPOGRAFICE ÎN POLICROMIE:
- etichete, pliante, prospecte, autocolante, etc.

(3535018)

EXPO ARAD INTERNATIONAL
angajează

absolvent de studii superioare
de preferință marketing sau studii economice
pentru compartimentul dezvoltare

CV-urile și solicitarea pentru biroul de dezvoltare se pot depune la sediul Expo Arad Internațional până în data de 25.09.2003 orele 15,00.

Informații suplimentare la nr. de telefon: 0257-216.520.
(c.43/2003)

AGENȚIA AGROSEM ARAD

vinde următoarele semințe
pentru campania de toamnă:

❒ **GRÂU TOAMNĂ** din următoarele soiuri: **ALEX, ASTRAL, BANCAL, DROPIA, FRINI (NOVISAD 7000) ROMULUS, TURDA 95 și TRANSILVANIA** la prețul de **7000 lei/kg + TVA**

Prețurile de mai sus se vor putea modifica ulterior.

Practicăm cele mai avantajoase prețuri.

Plata semințelor se face la ridicarea acestora prin: numerar, OP vizat de banca și FILA CEC.

„Semințele sunt subvenționate conform HG. 1588/2002, cumpărătorii vor prezenta adeverința de la Primăria de domiciliu, de unde să rezulte că sunt deținători de pământ, pe care-l cultivă în toamna anului 2003".

INFORMAȚII SUPLIMENTARE la sediul agenției str. Dumbrava Roșie nr. 2-4 și la telefonul 0257/289.063.

PROGRAMUL DE LIVRARE ESTE DE LUNI PÂNĂ VINERI între orele 08-17, iar sâmbătă între orele 08-12.

(c. 565/2003)

OFERTA DE OFERTA — MATROS 2000
La fiecare mp de...
PODELE LAMINATE
trafic intens 7,2 mm **204.900***
GRATUIT ...folia izolantă - grosime 3mm
LAMBRIURI MDF si PVC
Tel.:0267 / 349 888 , 0744 / 755 896
Arad, C.A. Vlaicu nr. 28-32
(înainte de stadionul UTA-fosta școală de șoferi)

Grupul de firme SECA&AQUILA

distribuitor național de produse UNILEVER, WRIGLEY, FERRERO etc.

caută în vederea angajării

Cei interesați sunt rugați să-și trimită C.V.-ul și scrisoarea de intenție prin fax 0257-349.770 sau e-mail: arad.wrg@seca.ro până la 03.10.2003.

Doar persoanele selecționate vor fi contactate.

Director vânzări pt. Arad
Cerințe:
- studii superioare
- abilități de comunicare și negociere
- experiență pe un post similar (minim 2 ani)
- cunoașterea cel puțin a limbii engleze.

Se oferă: - mașină de serviciu
- dezvoltarea profesională într-un mediu profesionist.

Agent vânzări pt. Arad
Cerințe:
- studii superioare
- abilități de comunicare și negociere
- experiență pe un post similar (minim 1 an)
- cunoașterea cel puțin a limbii engleze.

Se oferă: - mașină de serviciu
- dezvoltarea profesională într-un mediu profesionist.

(4044245)

Agrirom

CAUTĂ :

ASISTENT VÂNZĂRI

Responsabilități:
- Relația cu clienți
- Preluarea comenzilor de la clienți
- Organizarea livrărilor
- Urmărirea execuției livrărilor

Profilul candidatului :
- Studii superioare;
- Experiență de minim un an, de preferință pe o poziție similară;
- Cunoștințe de limba engleza
- Cunoscator al WORD-ului și EXCEL-ului
- Posesor carnet de conducere;
- Capabil să muncească sub presiunea termenelor stricte;
- Comunicativ, cu spirit de echipă, dinamic și flexibil.

Persoanele interesate sunt rugate să trimită o scrisoare de intenție și un CV detaliat, până la data de 08.10.2003, la fax : 0257- 250.525 sau e-mail: office@agrirom.ro.

(C.A.360/2003)

ÎNVAȚĂ SĂ COMUNICI!

Philips Fisio 120
9 $*

Motorola T190
15 $*

Siemens A50
19 $*

Alcatel 501
25 $*

Nokia 3410
54 $*

OFERTA CONNEX

- 50% reducere la abonament in primele 5 luni de contract si 20 de minute gratuite lunar in urmatoarele 5 luni (lunile 6-10).
  Oferta valabila pana la 30 septembrie 2003.
- Cu doar 7$, cumpara si activeaza o cartela SIM Kamarad sau Connex Go! si poti castiga** unul dintre cele 30 de telefoane Nokia 3410 puse in joc zilnic. In plus primesti un credit initial de 5$.
  Oferta valabila pana la 31 octombrie 2003.

*Preturile nu includ TVA și sunt valabile doar pentru conectare în rețeaua Connex.
** Detalii referitoare la regulamentul promotiei la www.connex.ro.
***Incarcator Auto, Hands Free, Husa pentru modelele Motorola T190, Nokia 3410 si Siemens A50. Incarcator Auto si Husa doar pentru modelul Alcatel 501(Hands Free incorporat).
In limita stocului disponibil.

CG & GC® Soluții IT Complete Pentru Biroul Dumneavoastră

DEALER CONNEX

B-dul Revolutiei nr.42, Telefon: 0257.236.565, E-mail: cgarad@cg-gc.ro
www.cg-gc.ro 0722.55.77 99 www.gsm4all.ro

Numai prin dealer autorizat DACIA

S.C. IATSA S.A. ARAD

Calea Timișorii 127 tel/fax: 287.366, 278.950, mobil 0744.618.140

Nou CREDIT DACIA fără GIRANȚI! Avans 0%

DACIA SOLENZA CONFORT și RAPSODIE

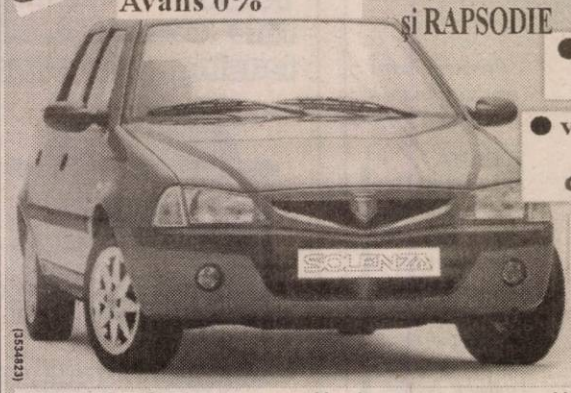

- experiență, amabilitate, seriozitate, profesionalism
- tinichigerie, vopsitorie, mecanică
- vânzări la preț de fabrică autoturisme: cash, rate, leasing
- piese de schimb de origine, suprastructuri
- inspecții tehnice periodice

Clienților noștri le oferim o gamă largă de servicii gratuite.

SERVICE: garanții și post garanții

(3534823)

SC CONSTRUCTION HOUSE SRL

ARAD, STR. PĂDURII NR. 49 TEL. 214633 FAX 254457

OFERTA

✧ **OȚEL BETON**
14.550 lei/kg

✧ **ȚIGLĂ CONTINENTAL**
50 ANI GARANȚIE
15.000 LEI/BUC.

TVA inclus

(c. 629/2003)

THE QUALITY CONNECTION
LEONI
Wire · Cable · Wiring Systems

LEONI Wiring Systems Arad has the following senior management

Principal Engineer

Your Tasks / Responsibilities:
To be responsible for the financial performance and business development, your duties will include:

1. To direct and co-ordinate the Business Segment activities including business planning, forecasting, commercial management and customer satisfaction.
2. To understand the market and set the strategy which defines and delivers winning propositions to target customers.
3. To build relationships with existing and new customers enabling planned level of growth to be achieved by proactively selling the business capabilities.
4. To programme manage Leoni Project Management New Product Introduction and change projects.

Your Profile:

1. University Degree
2. German Language preferred
3. Motivator with strong communication and negotiation skills
4. Strong organisational/man-management skills
5. Willing to travel overseas, particularly to Germany (where future growth is targeted).

JOB ANNOUNCEMENT
MANAGEMENT POSITION

If you are interested in the above vacancy, please complete an application form attaching your C.V. and forward to Recruitment.Arad@LeoniWiring.co.uk before the 29th September 2003.

(3535156)

Lia Ardelean

vă invită la
Casa de Cultură a Sindicatelor
să cumpărați

Mobilier divers
la prețuri acceptabile

RATE până la 36 de luni AVANS 0

Pe raza municipiului transport și montaj gratuit.

PROGRAM zilnic 8 - 18, sâmbătă 9 - 13.

(c. 3262893)

CU NOI COMUNICI LA CELE MAI MICI PREȚURI

MOTOROLA T190	SIEMENS A 50	NOKIA 3410	MOTOROLA C333	SONY ERICSSON T200	SONY ERICSSON T300
15 $**	19 $**	54 $**	59 $**	64 $**	99 $**

OFERTA CONNEX

- 50% reducere la abonament în primele 5 luni de contract, și de încă 5 luni cu câte 20 minute gratuite lunar în următoarele 5 luni.
  Oferta valabila pana la 30 septembrie 2003.
- Cu doar 7$, cumpara si activeaza o cartela SIM Kamarad sau Connex Go! si poti castiga* unul dintre cele 30 de telefoane Nokia 3410 puse in joc zilnic.
  In plus primesti un credit initial de 5$.
  Oferta valabila pana la 31 octombrie 2003.

*Detalii referitoare la regulamentul promotiei la www.connex.ro
** Preturile nu includ TVA.

S.C. DIANET COMPUTERS S.R.L.
B-dul Revolutiei Nr.83
In incinta magazinului COMSIM -LG
Calea Aurel Vlaicu BL. Z 27
Tel: 0722/292 596; 0723/180 870

DEALER CONNEX

(c.a./2003)

MEDIASOFT

Arad, str.Av.Ioan Sava nr.5, tel/fax 0257-255886

Centru de Formare Profesională-Medierea Muncii

Organizează ***CURSURI***

1. **Operator calculator si retele de calculatoare** (initiere Windows, Word, Internet, Norton, baze de date) din 29.09.2003 dupa masa si 23.09.2003 dimineata
2. **Contabilitate** - din 11.11.2003 dupa masa (teorie, practica- intocmire documente, AGS Pro)
3. **Secretariat computerizat** - 24.09.2003- dupa masa (tehnoredactare Word, utilizare Internet)
4. **Programator ajutor(Access)** - 30.09.03-dupa masa
5. **Internet, PowerPoint** - din 25.09.2003 dupa masa (creare pagini Web-Html, prezentari)
6. **Proiectare asistata(AutoCad)** - 18.10.2003
7. **Utilizare Excel** - 20.10.2003 - dupa masa
8. **Limba engleza** - 15.10.2003 - dupa masa

Diplome avizate de ***Ministerul Educatiei si Cercetarii.***
Servicii de mediere a *FORTEI DE MUNCA*

(4044244)

ACO este unul din liderii de piață în domeniul soluțiilor prefabricate de drenaj interior și exterior. Datorită extinderii activității, angajează reprezentant de vânzări în Timișoara sau Arad (ref. SR 2).

Principalele atribuții:

Creșterea cotei de piață în zonă;
Menținerea și dezvoltarea rețelei de distribuție;
Contacte permanente cu grupurile țintă;
Întocmirea ofertelor, negocierea contractelor;
Furnizarea de asistență tehnică profesională clienților.
Îmbunătățirea continuă a cunoștințelor profesionale;
Monitorizarea concurenței.

Cerințe:

Studii superioare - inginerie;
Limba engleză este un plus;
Experiență în vânzarea materialelor de construcții este un plus;
Cunoștințe bune de utilizare PC;
Permis de conducere categoria B;
Persoană dinamică, lucru eficient individual și în echipă;
Abilități de comunicare.

ACO oferă un mediu de lucru plăcut, într-o echipă tânără și dinamică, precum și un pachet atractiv.
Dacă vă considerați persoana potrivită, vă rugăm să trimiteți CV și scrisoare de intenție, cu mențiunea referinței postului pentru care aplicați, prin email aco@aco.ro, prin fax la 021 491 35 67 sau poștă la adresa ACO Componente de Construcții SRL, Șos. București-Urziceni nr. 31, Expo Market Doraly, Pavilion D, 077010 Afumați, Jud. Ilfov, până la data de **03.10.2003.**

(3535154)

Calitate, confort, experiență.

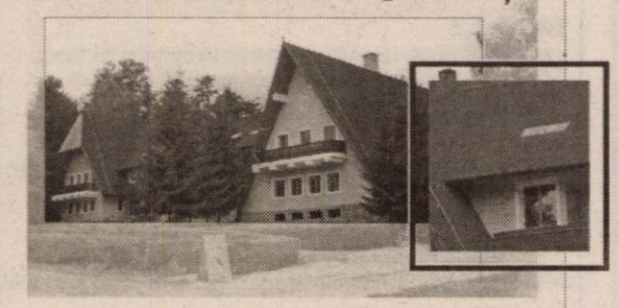

noi garantăm

DISTRIBUITOR AUTORIZAT
Onduline

MIG S.R.L.
Str. Pădurii nr.4, Arad
Tel/Fax: (0257) 256 189

A T E N Ț I E !
Produsele originale Onduline și calitatea acestora le puteți găsi numai la magazinele care afișează însemnul "Distribuitor Autorizat Onduline". Numai aici veți primi certificatul de garanție și conformitate.

Onduline
Experiența face diferența

Onduline Materiale de Construcții. Membră a Grupului Onduline-Franța. Str. Năvodari nr. 30-32, sector 1, București. Tel: (021) 233 1264, Fax: (021) 233 1267, office@onduline.ro, www.onduline.ro .

(3535008)

---

s.c. MASCHIO GASPARDO ROMÂNIA s.r.l.

titular al proiectului „Extindere capacitate de producție utilaje agricole" din Chișineu-Criș, str. Înfrățirii fn jud. Arad

anunță publicul interesat **asupra depunerii solicitării de obținere a acordului de mediu.**

Informațiile privind potențialul impact asupra mediului pot fi consultate la sediul Agenției de Protecția Mediului Arad, B-dul Dragalina nr. 16, în zilele de marți și joi, între orele 9,00-11,00.

Observațiile publicului se primesc zilnic la secretariatul Agenției de Protecția Mediului, B-dul Dragalina nr. 16, timp de zece zile calendaristice de la data publicării prezentului anunț.

(4044247)

RS SARA MOTORS prezintă noul crossover de la **SUZUKI**

IGNIS
cu totul altceva

IGNIS IGNIS IGNIS IGNIS www.suzukivest.ro

(c.a 6/29/2002)

Cele mai bune caracteristici ale unui autoturism și ale unui SUV au fost reunite în cadrul unui nou model, creat pe gustul clientelei europene

- de la **8.711** euro + TVA
- motorizări 1,3 turbodiesel (DDIS), 1,3 și 1,5 benzină (16V-VVT)
- garanție 3 ani sau 100.000 km (6 ani anticoroziune)
- taxe vamale 0%
- vânzări cash, prin credit bancar sau în leasing (ofertă specială prin Sara Leasing)

Arad - Calea Radnei nr. 221, Tel./fax 0257-22.92.72, 25.39.29

TV RCS ARAD

Angajează OPERATOR MONTAJ

Cerințe:
- cunoștințe tehnice audio-video
- cunoștințe aprofundate în domeniul utilizării PC-ului
- cunoștințe în domeniul electronicii
- disponibilitate la program prelungit
- stagiul militar satisfăcut (pentru bărbați)

Concursul va avea loc în data de 1.10.2003 și va consta dintr-o probă scrisă (cunoștințe tehnice audio-video) și un interviu.

Așteptăm CV-urile dvs. pe adresa TV RCS Arad, str. G. Alexandrescu nr. 25-27 până în data de 25.09.2003.

(c.556/2003)

ATENȚIE AGRICULTORI!

PROD AGRO BIAN

În această toamnă S.C. PRODAGRO BIAN S.R.L. Arad vă oferă prin magazinele și depozitele proprii din județele ARAD, TIMIȘ, BIHOR, SATU MARE, ALBA și HUNEDOARA, o gamă complectă de produse specifice campaniei de semănat:

*** FUNGICIDE ȘI INSECTICIDE PENTRU TRATAT SĂMÂNȚA:**
- Vitavax 200 FF, Sumi 8 2FL, Sumi 8 2WP, Divident Star, Raxil, Orius, Panoctine, Real, Sumidan, Protilin, Lindane,Vitalin, Tiradin etc.
*** ÎNGRĂȘĂMINTE CHIMICE COMPLEXE: 27:13,5:0, 20:20:0, AZOTAT DE AMONIU.**
*** SEMINȚE DE GRÂU: - Arieșan, Turda 95, Transilvania, Alex, Exklusiv (Austria), Xenos (Austria), Partizanka.**
*** INSECTICIDE PENTRU DEZINFECTAT SPAȚII DE DEPOZITARE - Actellic, Reldan, K'otrhine, Carbetox.**
*** ERBICIDE TOTALE - pentru distrugerea burienilor de pe mirişti, grădini, canale (ROUNDUP, SIROCCO, PILARSATO).**

!!! Pentru cantități mari se fac importante reduceri de prețuri.
Plata se poate face și în produse: grâu, floarea soarelui, porumb, soia.
Nu ezitați să ne contactați la unul din telefoanele 0257/ 288 000, 288 100 fax.: 0257/ 288 306, 288 727.

S.C. SAMID AGRO S.R.L. Arad.
- membră a grupului de firme Prodagro vinde:

Curcani vii - greutate între 10 - 20 kg
Carcasă curcan - proaspătă sau congelată
Carne curcan tranșată la ambalaje în jur de 1 kg (piept curcan, pulpe superioare, pulpe inferioare, aripi curcan, spate curcan, ficat, pipotă, inimă). Comenzi și informații la tel.: 288 000.

(c. 170/2003)

---

s.c. SALUBRITATE s.a.
Arad - Bd. IULIU MANIU f.n.

• deratizare
• dezinsecție

INFORMAȚII la telefon 280.724, fax: 219.388

e-mail: **salarad@inext.ro**

(c.p.513/2003)

SITROM' 97 S.A. ARAD

angajează

mecanic utilaje încărcător frontal - CATERPILAR
pentru Cariera Galșa jud. Arad

RELAȚII LA
telefon 212.009 sau la sediul firmei din ARAD, Str. C. Coposu nr. 3-4, ap.18, luni-vineri între orele 08-15.

(4044248)

---

s.c. LICCO PROMPT 2000 SRL

angajează asistentă manager

Persoana interesată trebuie **să cunoască bine limba engleză și să posede cunoștințe de operare pe calculator (Word, Excel, Internet).**

CV-urile se depun începând de luni, 22.09.2003 la sediul firmei, pe **strada Ștefan Cicio Pop, nr. 12-14** sau se pot transmite prin **fax** la nr. **210.230** și prin e-mail la adresa **prompt@rdslink.ro**

Pentru alte informații ne puteți contacta la numerele 0723 637.728 sau 0740 013.000.

(4044250)

S.C. SATLINE S.R.L. TELEFON 251.461, 0744/507.211 SHOW ROOM ARAD, Piata Mihai Viteazul - BL. M7 - PARTER
TÂMPLĂRIE DIN ALUMINIU ŞI P.V.C.
CU GEAM TERMOPAN; PROFILE PVC TROCAL Germania; PROFILE ALUMINIU Grecia
NOU! RATE / 5 ani AVANS 0 (c.60)

CORAURA Telefon : 270525
CORAURA Telefon : 270525
Rate fixe

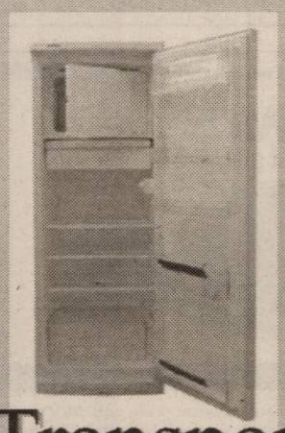

avantaje
·perioada maximă 3 ani
·fără girant
·avans 0%
·rate mici dobândă mică

(c.15/2003)
Transport GRATUIT în tot județul

ISROM IMPEX s.r.l.
Distribuitor autorizat al Companiilor SHELL, SKF, LOCTITE, TEROSON, OSRAM
angajează
agent vânzări auto
Condiții:
- studii medii sau superioare
- operare PC
- spirit de inițiativă, dinamism
- experiență în domeniul auto poate constitui un avantaj
- experiență în vânzări minim 2 (doi) ani
- permis de conducere categoria B
- stagiul militar satisfăcut

Se oferă:
- realizare profesională şi materială pe termen lung
- creştere a standardului profesional şi material împreună cu dezvoltarea pieței
- telefon mobil

(3535153)
Dacă sunteți interesat, vă rugăm să trimiteți un CV până la data de 30.09.2003, la adresa isrom@isrom.ro (sau prin fax 0259-479.306, sau la adresa ORADEA, Str. T. Vladimirescu nr. 56B, cod 410100).
Detalii suplimentare se pot obține la telefon 0788 / 623.589.

(c.662)
TÂMPLĂRIE PVC cu GEAM TERMOPAN
CALITATE GERMANĂ GEALAN Fenster-Systeme
ARAD, STR. CAIUS IACOB BL.R
FOSTUL Mag. CĂMINUL (lângă BANC POST)
[RATE până la 5 ani avans zero]
Cel mai bun! Cel mai ieftin!
Tel: 0257-213.145, 0788.391.769, 0788.391.770, 0722.528.185

BODIMAR
Tel./fax. 0257/270.078 0257/270.079
CÂND LA ALȚII SE SCUMPEŞTE
LA NOI SE IEFTINEŞTE
■ gipscarton KNAUF
■ gipscarton LAFARGE
● 9,5: 58.500 lei/mp
● 12,5: 64.500 lei/mp
● hidrofug: 87.000 lei/mp
■ vată minerală ISOVER
● 5 cm: 28.800 lei/mp
● 10 cm: 57.700 lei/mp
● 14 cm: 80.600 lei/mp
■ fibră de sticlă 168.000 lei/mp
■ țiglă Bramac 25 % reducere la țiglele 1/1 (pentru țigla Alpina și Romana)
Prețurile includ TVA
AICI GĂSEŞTI TOT CE DOREŞTI CA SĂ REPARI ŞI SĂ CONSTRUIEŞTI DE LA FUNDAȚIE LA HORN.
Asigurăm transport, încărcat şi descărcat, mecanizat, la prețuri promoționale.
(c. 551/2003)

S.C. B.A.P.D. S.A. Arad
Vinde prin magazinele de specialitate situate în Arad, cât și în județ:
Ineu, Pâncota, Sebiș, Lipova, Sântana, Chișineu-Criș, Șimand
următoarele produse:
- Cabluri și conductori electrici
- Aparataj de joasă și medie tensiune
- Corpuri de iluminat
- Condensatori și motoare electrice
- Aparataj electrocasnic
- Organe de asamblare
- Cuie
- Sârmă de bobinaj
- O gamă largă de scule
- Cauciucuri, furtune, curele trapezoidale,
- Vopsele, grunduri
- Biciclete
- Contoare pentru branșament și apartament
- Klingerit
- Electrozi și sârmă sudură

PREȚURILE SUNT FĂRĂ CONCURENȚĂ
CĂUTĂM SPAȚII COMERCIALE PENTRU ÎNCHIRIERE în zona Vlaicu, Micălaca, Aradul Nou, Pecica, Curtici
Execută: Informații la tel. 0257-281165 diverse scule și matrițe de orice complexitate. Informații la tel. 0257-270360 sau 0257-270367.

S.C. REMAT S.A. Arad
COLECTEAZĂ DEŞEURI
de fier, hârtie, acumulatoare, mase plastice, neferoase etc.
Plata se face pe loc la cele mai bune prețuri.
OFERĂ SPRE VÂNZARE
toată gama de laminate.
Str. Câmpul Liniştii nr. 1, tel. 281.760, 246.124.
(c.432/2003)

WEST BANK S.A.
ARAD, B-dul Revoluției nr. 88
TELEFON: 284.888; FAX: 285.202
WESTERN UNION TRANSFER DE BANI ®
Cel mai rapid mod de a primi bani din toată lumea

ADEVĂRUL
Cotidian independent Arad

ASTRA VAGOANE CĂLĂTORI
Singurul producător de confort din domeniu
Str. Petru Rareș 1-3
Tel: 233.651 Fax: 258.168
e-mail: astra.calatori@astrac.rdsar.ro

Anul XV, nr. 4021 | 16 pagini | MARȚI, 23 SEPTEMBRIE 2003 | 5.000 lei
adevarul@arad.ro; adv.pub@arad.ro | http://adevarul.arad.ro
Publicație auditată de BRAT | Tiraj mediu zilnic vândut: 30 531

Monumentul dezbinării

Dorel Zăvoianu

Pentru arădeni cât și pentru românii din Transilvania, în afara greutăților cotidiene, rămâne o problemă reamplasarea statuii „Ungariei milenare". Pentru că, oricât ar dori să o cosmetizeze unii - și nu neapărat maghiari - în statuia „Libertății", ea rămâne cantonată, prin tot ceea ce reprezintă, în simbolistica marilor sărbători ale Regatului maghiar, declanșate în preajma anului 1896, pentru megajubileul a o mie de ani de așezare a ungurilor pe teritoriile care vor deveni regatul lui Ștefan cel Sfânt. Cu acel prilej, mai devreme sau mai târziu, au fost ridicate, pe lângă monumentul „Ungariei milenare" de la Arad, statuia lui Ștefan cel Sfânt, la Oradea, și complexul statuar al lui Matei Corvin la Cluj-Napoca. Monumentul „Ungariei milenare" a fost dezafectat în 1925 de către guvernul condus de Ionel I. C. Brătianu, cu aprobarea regelui Ferdinand, iar cel de la Cluj a rămas pentru că Matei Corvin simboliza, peste veacuri, prin originea sa română, o posibilă înțelegere între români și maghiari. A rămas cu inscripția cunoscută a lui Nicolae Iorga, pe care ocupantul barbar și sângeros Horthy a dat-o jos.

La Arad, monumentul „Ungariei milenare" a fost denumit de unii și monumentul celor „13 generali", care s-au jertfit pentru Revoluția maghiară de la 1848-49. Este bine să se știe că împotriva voinței românilor, în mai 1848, Dieta nemerească de la Cluj votează unirea Transilvaniei cu Ungaria, fapt ce l-a făcut pe Avram Iancu să declare că se simte umilit „că și cotul pentru mormânt" pe pământ străbun trebuie să-l cerșească de la străini. De fapt, acceptând hotărârile Dietei de la Cluj, revoluția maghiară se transformă într-o contrarevoluție, antieuropeană, împotriva tendințelor progresiste ale vremii - de constituire a statelor naționale și de eliberare de sub orice dominație străină. Dacă Revoluția maghiară de la 1848-1849 a constituit pentru unguri un eveniment progresist, pentru români, solvaci, sârbi și croați nu a fost decât o încercare de reconstituire a unui regat vetust, medieval, în totală contradicție cu mersul evenimentelor europene și cu tendințele majorității națiunilor de a se constitui în state naționale.

(Continuare în pagina 5)

Uzinele Dacia își bat joc de propriii clienți

Foto: Viorel Musca

Piesele pentru Solenza lipsesc cu desăvârșire

Vestea că firma Renault a cumpărat Uzinele Dacia a avut darul să ne bucure, sperând că automobilele românești vor crește în calitate. Având exemplul Skoda, care dintr-o mașină necunoscută a devenit o concurență reală pentru puternicii fabricanți de autoturisme din Europa, speram ca și Dacia să ridice ștacheta. Din păcate, de multe ori, ultimele modele Dacia nu se deosebesc cu nimic de cele fabricate înainte ca firma să fie preluată de Renault. Multe mașini noi au probleme grave și, mai nou, lipsesc și piesele de schimb, ceea ce face ca unii cumpărători să se uite, disperați, la autoturismele defecte.

Cosmin Mihuța

(Continuare în pagina 8)

Husqvarna
Fără girant avans
RATE
Tel: 281.492 280.389

Administratorul de bloc poate fi angajat și cu convenție civilă!

Interviu cu d-na LUCIA OPRIȘ, Inspector-șef adjunct al Inspectoratului Teritorial de Muncă Arad

– Nici n-a apucat să se usuce bine cerneala - cum se spune - pe noul Cod al Muncii că, după câte se aude, el va fi deja modificat...

– La ce vă referiți?

– La ceea ce declara recent ministrul Ioan Sârbu, respectiv la eliminarea îngrădirii săptămânii de lucru la doar 48 de ore, la renunțarea la aiuritoarea procedură privind prima pentru așazisa loialitate și la altele asemenea.

– Ce se întâmplă? Era de așteptat ca noul Cod al Muncii să nu mulțumească pe toată lumea, ba chiar să întâmpine o anumită rezistență din partea organelor și organismelor patronale sau din cea a sindicatelor, de aici o posibilă reconsiderare a unora din prevederile sale.

Mircea Dorgoșan

(Continuare în pagina 6)

În acest număr

▶ Primii chiriași ai viceprimarului Bognar au fost evacuați — Pag. 6

▶ Accident rutier mortal lângă Șimand — Pag. 3

▶ Păunescu protestează față de amplasarea „statuii de criminali la Arad" — Pag. 4

▶ De Ziua Internațională fără Autovehicule Bicicletele au luat locul mașinilor — Pag. 9

Abonează-te la ADEVĂRUL

Tragedie într-o familie de zece frați

Gabriela are nevoie disperată de o mână întinsă

La Căpruța, sat aparținător de comuna Bârzava, locuiește o familie pe care necazurile nu au ocolit-o nici măcar un moment. Pe lângă faptul că Gabriela - unul dintre cei zece copii ai familiei - a fost infectată cu HIV la scurt timp după naștere, familia se confruntă cu greutăți financiare uriașe, iar cu numai o lună în urmă, de parcă Dumnezeu și-ar fi întors ochii de la familia Tizmănaru, mama copiilor a murit subit, în curtea casei, după un infarct la care nimeni nu s-ar fi așteptat. Femeia era în putere, gătea și spăla pentru toți ai casei, iar pierderea ei a însemnat un nou val de suferințe și nevoi...

Eugenia Pantea

(Continuare în pagina 8)

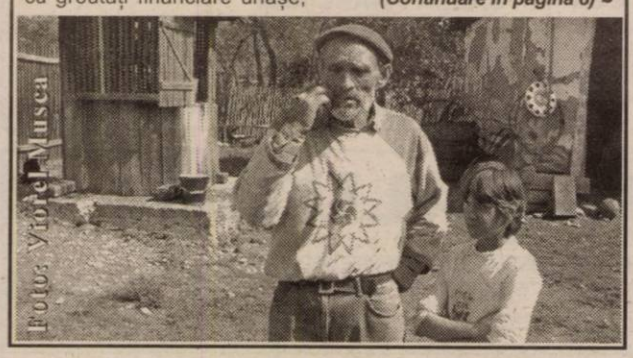
Foto: Viorel Musca

Teba Industries
www.tebaindustries.com
Grup verticalizat textil
Angajează:
Specialiști în tricotaje din bumbac
CTC tricotaje din bumbac
● Tehnicieni specialiști în vopsirea în bucată finită
Contactați-ne !
2900 Arad, Str. Patria, tel. 004 0257 280343, fax. 004 0257 280701
e-mail tebaindustries@rdsar.ro (c. 312)

Pagina Sănătate — Pag. 10

PARKTRONIC
Cel mai modern sistem de parcare din România
Avantajele sistemului de parcare cu plata PARKTRONIC:
- plata in functie de durata parcarii (35 min, 70 min, 110 min., etc)
- parcometrele functioneaza cu carduri reincarcabile, nu trebuie sa aveti numerar la dvs.
- tichetele eliberate de parcometre sunt valabile pentru toata durata platita, indiferent de locul unde parcati
TELVERDE GRATUIT
08008.09009

ÎNCHIRIEZ SPAȚII PRODUCȚIE
500 m², 1000 m² , 1500 m² – cu toate utilitățile
TELEFOANE 272.812, 0721.269.706

Meditația zilei

Contractele sunt validate de tribunal, însă legămintele sunt validate de caracter.

Calendar

Astăzi, Soarele răsare la ora 6 și 37 minute și apune la ora 19,55 de minute. Au trecut 258 de zile din acest an. Au mai rămas 107 zile până în 2004.

Praznicul zilei: Biserica ortodoxă: Zămislirea Sf. Proor. Ioan Botezătorul; Cuv. Xantipa și Polixenia; **Biserica greco-catolică:** Zămislirea Sf. Ioan Botezătorul; **Biserica romano-catolică:** Linusz, Tekla, Ila.

„Adevărul" vă ascultă

La telefonul dimineții, 280944, între orele 9,00-12,00

☎ Un domn din Arad ne-a contactat la redacție nemulțumit de faptul că în zona cartierului Aurel Vlaicu, vine câteodată un miros insuportabil, chiar toxic de resturi menajere arse. Cine este în măsură să facă ceva, să nu se mai întâmple acest lucru?

☎ **D-l Negrean Iosif**, din Arad ne-a contactat la redacție indignat că trebuie să plătească taxa de radio și tv.. Dânsul are un televizor alb-negru, foarte vechi care trebuie reparat și un radio, dar pe care nu le folosește. Pe lângă asta nici nu aude prea bine, deci nu poate folosi aceste aparate, atunci de ce trebuie să mai plătească?

☎ **D-l Marinescu** din Arad ne-a contactat la redacție pentru că în fața Primăriei sunt doi pomi uscați care strică tot aspectul. **„Nu-i vede nimeni, de ce nu-i taie cineva?"**, întreabă dânsul.

Redactor de serviciu, M.G.

La telefonul după-amiezii, 280944, între orele 15,00-18,00

☎ Un grup de locatari de pe strada ION RAȚIU din Arad reclamă desființarea fântânilor publice. „În ultima vreme, nu mai puțin de trei fântâni publice, toate din această zonă, au fost desființate. Din câte cunoaștem noi, fântânile aparțin Regiei de Apă Canal, care a trebuit să renunțe la ele din cauza costurilor. De ce Primăria Arad asistă la aceste măsuri și nu se implică subvenționând funcționarea fântânilor ?

☎ Domnul **Mircea Nădăban,** din Micălaca, spune că administratorul blocului în care locuiește dânsul nu-și cunoaște atribuțiile, cum ar fi , de exemplu, aceea de a gestiona cheltuielile locatarilor.

Această problemă îi privește, în egală măsură, pe toți locatarii blocului dvs, care, prin intermediul Adunării Generale ar putea lua măsura schimbării actualului administrator.

Redactor de serviciu, C. T.

Utilitare

PRIMĂRIA MUNICIPIULUI

Program de relații cu publicul (camera 5) luni-miercuri-vineri între orele 8-12; marți-joi între orele 8-12; 15-17 - tel. 284.744, tel. centrală 281.850.

PIEȚE, TÂRGURI

Astăzi este zi de piață la Sebiș, Almaș, Apateu, Semlac, Sântana, Șilindia, Vârfurile. Târguri săptămânale se desfășoară astăzi la Chișineu Criș, Almaș, Șilindia și Vârfurile.

Mâine, miercuri, va fi zi de piață la Pâncota, Beliu, Buteni, Șicău, Macea, Vânători, Pecica, Șiria și zi de târg la Beliu și Buteni.

FARMACII DE SERVICIU

Farmacia **REMEDIUM** Arad, B-dul Revoluției nr. 52-54. Program luni-vineri: 7,30-20,00; sâmbătă 8,00-14,00. Telefon 233195. Eliberează medicamente compensate și gratuite.

Farmacia **„OMNIAFARM"**, Calea Aurel Vlaicu, Bl. Z28, cu program zilnic de la orele 8,00-22,00. Telefon 271724. Eliberează rețete gratuite și compensate.

Farmacia **LIBRO PHARMA NON STOP** Calea Aurel Vlaicu 60-68 (lângă stadionul (UTA) telefon 212.992. Eliberează medicamente compensate și gratuite.

Farmacia **TEAHAFARM**, B-dul Revoluției nr. 65. Program: luni-vineri 8-21, sâmbătă 9-13. Telefon 254.587. Eliberează medicamente compensate și gratuite.

Farmacia **ELPIS PHARM** Micălaca, zona Piața Soarelui, str. Voinicilor, colț cu str. Păsunii, Bl. 193, sc. A, parter. Program: luni-vineri 8-20, sâmbătă 8,30-14. Tel: 259.619.

URGENȚE STOMATOLOGICE

Cabinetul de pe str. Crișan (în spate la Gionelli) are program non-stop. Telefon: 253794. Cabinetul din B-dul Revoluției nr. 62, ap. 17. Zilnic: conform orarului (robot pe telefon); sâmbătă între 9-14. Telefon: 256.665.

Cabinetul Stomatologic din Calea Victoriei nr. 7 A asigură zilnic urgențe, inclusiv sâmbăta, între orele 10-15. Telefon 095.565.622.

Cabinetul stomatologic din B-dul Revoluției nr. 95, etajul I, asigură urgențe, zilnic între orele 8-14, telefon 282184.

Cabinetul Stomatologic din str. Crișan nr. 6 (vizavi) de Complexul Stomatologic) asigură urgențe stomatologice. Luni-Joi: 13,30-19,00; Vineri: 9,00-15,00. Tel. 338.101.

Cabinetul Stomatologic din str. Românului nr. 4 (lângă antichitățile de pe colț cu Meținanu) asigură zilnic urgențe stomatologice între orele 9-13; 15 - 20. Telefon 0744/752.020; 0723/013.704.

DISPENSAR VETERINAR

Dispensarul veterinar din Aradul Nou efectuează zilnic, orele 8-16 (sâmbăta 8-12) examen trichineloscopic, castrare porcine, ecornarea viteilor, însămânțări artificiale. Telefon 287.298.

ÎNTRERUPERI CURENT:

Marți, 23 septembrie: Micălaca bl. 509, 510 (8-15); str. Viilor, Merișor, Bagdazar, Molidului (8-14). **Miercuri, 24 septembrie:** str. Ogorului, Bagdazar, Armoniei, Micălaca Bl. 506.

CITIREA APOMETRELOR

Marți, 23 septembrie: Boemiei, Răzvan, Vidra, Porumbului, Salcâmului, Pelicanului, Castor, Rândunicii, Verzuviu, Rozelor, Răsnov, Viitorului, Cocorilor, H. Coandă, Abatorului, Latină, Biruinței, Venus, I. Rațiu, A. Karoly, Pădurii, Eftimie Murgu, Clujului fără soț, Kardoș, Trandafirilor, Preparandiei, Dornei, Gojdu, Al. Gavra, Tr. Buteanu, Ac. Teologică, S. Teklia, M. Eminescu, Ghe. Șincai, L. Blaga, Sebeșului, Ilarie Chendi, Voltaire, O. Goga, S. Gyula, I.L. Caragiale, D. Sibii, Mărășești, S. Drăgoi, I. Suciu, Praporgescu, N. Grigorescu.

ADMINISTRAȚIA FINANȚELOR PUBLICE

Administrația Finanțelor Publice a municipiului Arad: Asistență contribuabili (impozitul pe venitul global) - telefon 280633, 280733, int. 198 (persoane fizice) și 125 (persoane juridice) între orele 8,00-12,00. Informații suplimentare la www.finantearad.ro

TELEFON DE URGENȚĂ LA POLIȚIE: 955

Noul număr de centrală telefonică al I. J. P. (Inspectoratul Județean de Poliție) Arad: 207.100.

S. C. SALUBRITATE S. A. ARAD

Dispecerat între orele 7,00 - 19,00. La telefonul: 280873.

PROTECȚIA CONSUMATORULUI

B-dul Revoluției, nr. 50. Telefon: 257049.

GARDA FINANCIARĂ

B-dul Revoluției nr. 79, telefon: 281119.

INSPECTORATUL TERITORIAL DE MUNCĂ ARAD

Str. Episcopiei nr. 11-13, tel.: 211762, 211862, 257251.

A venit barza!

La Arad: **Popi** Ecaterina Maria, **Marian** Denisa Claudia; **Isăcianu** Natalia Anamaria, **Mercioiu** Paul Marcel, **Sîrbu** Ștefania Teodora, **Grozi** Andreea Mariana, **Hatcu** Adela Tania, **Volinteru** Paula, **Borzași** Alin Alexandru, **Molnar** Denisa Ramona, **Vânătu** Iulia Andreea, **Dema** Darian Viorel, **Domide** Flavius Daniel, **Sima** Noemi Nicola, **Ianko** Gabriel, **Muntean** Raul-Adrian, **Horga** Alexandru Viorel, **Graff** Sebastian Valentin, **Bula** Andreea Iasmina, **Creț** Vlad Alexandru, **Achimet** Luis Emanuel, **Seiwert** Alexandru Mădălin, **Tiuch** Maria, **Lucuța** Adriana Maria, **Gâlcău** Fabiana, **Păulcesc - Schel** Mihaela Liliana, **Cozi** Patrik Darius, **Betu** Fabian Vasile, **Varga** Narcis Cristian, **Brebenariu** Alexandra, **Rostaș** Alexandru, **Timciuc** Cătălin, **Cimpoeru** Fabian Claudiu, **Olah** Roland Alexandru, **Ardelean** Paul Florin, **Ciorba** Lorena, **Moldovan** Beatrice Cătălina, **Cheregi** Ligia, **Cheregi** Sonia, **Balint** Alexandra, **Vidulescu** Tudor, **Mecleș** Mădălina Lavinia, **Costea** Paul, **Covaciu** Cristina Silvia, **Moț** Florina Daria.

La Ineu: **Oiță** Adrian, **Vlad** Mihai, **Dâmb** Ramona, **Covaci** Flavius, **Covaci** Julieta, **Dehelean** Raul, **Târșan** Florin, **Pelea** Robert.

Meteo

Vremea va fi frumoasă și caldă, cu cer variabil. Vântul va sufla la slab la moderat din sector sudic, cu intensificări izolate.

Temperaturi maxime: 28 la 30°C .
Temperaturi minime: 13 la 15° C.

s.c. Salubritate S.A. Arad

Bd. Iuliu Maniu F. N.

- **ÎNCĂRCAT, TRANSPORTAT și DEPOZITAT reziduuri nemenajere sau resturi din construcții**
- **ÎNCHIRIERI autobasculante de 16 t, autocamioane, tractoare, ifroane, Fadroma L2**
- **MĂTURAT, SPĂLAT MANUAL și MECANIZAT TROTUARE, platforme etc.**

INFORMAȚII LA: Tel.: **262.417, 264.367; 280.873**
Fax: **219.388**

E-mail: **salarad@inext.ro**

(C. P. 513/2003)

Horoscop

Marți, 23 septembrie 2003

Berbec (21.03-20.04). Sunteți foarte preocupat de viața dvs. personală. Atenție însă, că nu totul se reduce numai la asta.

Taur (21.04-20.05). Aveți nevoie de multă odihnă. La serviciu se vor ivi mici probleme cu colegii.

Gemeni (21.05-20.06). Starea dvs. de sănătate nu este foarte bună. O baie fierbinte și un ceai rezolvă problema.

Rac (21.06.-22.07). Familia este de partea dumneavoastră. Se va ivi un conflict la care ar fi bine să nu participați.

Leu (23.07-22.08). O cină romantică v-ar prinde bine în această seară. Nu ratați ocazia!

Fecioara (23.08-22.09). La serviciu nu aveți probleme, mai mult vă plimbați decât să lucrați.

Balanța (23.09-22.10). Starea dumneavoastră de sănătate nu este prea bună. Vizitați un medic!

Scorpion (23.10-21.11). Planurile de viitor în legătură cu persoana iubită se vor prăbuși, astfel veți fi nevoit să luați alte hotărâri.

Săgetător (22.11-21.12). În această perioadă este indicat să petreceți mai mult timp cu familia.

Capricorn (22.12-19.01). Sunteți într-o criză financiară. O persoană dragă vă poate ajuta.

Vărsător(20.01-20.02). Partenerul dumneavoastră are un comportament care vă induce în eroare. Totuși, planurile nu se vor da peste cap.

Peștii (21.02-20.03). Tensiuni la locul de muncă. Șeful este supărat, dar totul se rezolvă.

Comenzi taxi

☎ ALFA PLUS 349.349; 256.222
☎ TAXI ALFA 22.88.88; 25.25.26; 0723.200.301; 0745-50.60.70
☎ TAXI ARAD 244.244; 274.444; 0722755440
☎ DIESEL STAR 212.222; 0722.361.011; 0745.645.645
☎ EUROPA 275.555; 0723.677.555; 0744.828.163
☎ FAVORIT 280.000; 281.111; 0740083333; 0742409992
☎ GETAX 280.705; 280.100; 280.548
☎ MIRCO MILI 230.530; 230.730

Salată de ouă cu caşcaval

Din 2 gălbenușuri (unul fiert, unul nefiert), ulei, muștar și la urmă 2-3 linguri de smântână faci o maioneză pe care o sărezi și o piperezi (cu piper alb) după gust. Razi 300 g cașcaval pe răzătoarea mică și 5 ouă le fierbi și le tai mărunt. Într-un bol pui 1/3 din maioneză, presari jumătate din cașcaval peste ea și apoi un strat de ouă mărunțite și tot așa până termini maioneza. Deasupra pui verdeață tocată mărunt, apoi o dai 10-15 minute la frigider.

S.C. MILIV S.R.L. Comănești, Bacău

producătoare de Mini Brezel, Mini Crakers, Eugenia, Turtă dulce, Biscuiți, Napolitane

caută
area sales manager

Prezentarea C.V.-ului dumneavoastră la fax 0234-581.581. (3535157)

S.C. „Adevărul" SRL nu-și asumă responsabilitatea pentru conținutul publicate, aceasta revenind în exclusivitate autorilor.

CURSUL VALUTAR

VALORI ÎNREGISTRATE IERI, 22 SEPTEMBRIE 2003

Denumirea valutei	BNR	BCR		BRD		Banca Transilvania		Banca Românească		Banca Romexterra		Alpha Bank	
		C	V	C	V	C	V	C	V	C	V	C	V
Euro	38327	37800	38300	37960	38410	37500	38200	38000	38425	37800	38400	38200	38500
Dolar S.U.A.	33440	33600	34100	33100	33600	33400	34300	33069	33601	33400	34050	33275	33683
Forint	150	140	155	144	153	145	150	-	-	144	151	-	-

Accident rutier mortal lângă Șimand

Duminică seara, în jurul orelor 21,30, în afara localității Șimand s-a produs un grav accident de circulație. Studentul arădean de 22 ani **Gag Emanuel Ciprian** se întorcea de la Oradea la volanul autoturismului Dacia AR-05-HCE. Tot în autoturismul studentului se mai aflau și două tinere în vârstă de 21 ani, **Stejan Lavinia-Amalia și Andruța Sorina.** Lângă Șimand, de pe un drum agricol le-a ieșit înainte un tractor neînmatriculat, condus de **Boț Gheorghe**, de 71 de ani din Andrei Șaguna, care nu poseda permis de conducere. În urma impactului, cele două tinere au fost accidentate grav, **Stejan Lavinia-Amalia** decedând la Spitalul județean Arad. Mai mult, un autoturism Skoda Fabia, condus de arădeanca de 31 ani **Bosînceanu Mihaela Adriana**, care circula în spatele Dacieți implicată în accident a dorit să evite accidentul de mai sus, a virat dreapta, a părăsit carosabilul și a intrat într-un pom, accidentându-l grav pe moldoveanul **Cozmuc Constantin-Cristian**, de 25 ani din județul Botoșani, care circula în acel moment ca pieton în afara părții carosabile.

Doru Sinaci

Una din victimele accidentului

Cronica măruntă

● Zece tinere au început să facă prin oraș reclamă sărbătorii „Vin fest". Baloanele albe și farmecele cu care le-a înzestrat natura erau singurele accesorii promoționale pe care la aveau asupra lor...

● Nunta consilierului județean Marius Sălăjan se anunță unul dintre cele mai importante evenimente mondene ale acestei toamne. Chiar dacă nu-l va avea naș pe Băsescu, la fel ca și colegul său Falcă, consilierul va avea invitați de marcă atât din lumea oamenilor de afaceri cât și din cea politică. Pentru a se prezenta cât de cât corespunzător, acesta povestește prietenilor apropiați că ia lecții de dans și că duce tratative pentru invitarea cunoscutei interprete da muzică populară **Maria Dragomiroiu**...

● În piața de mașini a fost lume multă. Asta poate datorită vremii frumoase... Un comerciant de mașini ne-a dezvăluit însă că autoturismele scumpe se vând din ce în ce mai greu la Arad. Doar câteva exemplare, în fiecare duminică. Unde sunt vremurile de altă dată?...

● În dimineața zilei de ieri, o echipă de supraveghere și control a frontierei de stat, care se afla în zona Turnu, a reținut un grup format din patru persoane, ce se deplasa pe jos, spre Ungaria. Din verificările efectuate s-a constatat că indivizii, bărbați cu vârste cuprinse între 18 și 26 de ani, erau cetățeni ai Republicii Moldova și au intrat legal în România în urmă cu mai multe zile.

● Taximetriștii nu mai prelau comenzi pentru străzile neasfaltate ale orașului.„ Pentru o cursă de 30000 de lei nu merită să ne distrugem suspensia, care ne-ar costa mai multe milioane la reparat", explică taximetriștii. Pe cine am putea lua la întrebări? Pe șoferi sau pe cei de la Drumuri Municipale?

● La Zăbalț, vânat este din belșug. Există și vânători pe măsură, dar există și braconieri. Este cazul lui **Stoia Ioan,** de 29 ani, din localitate, la locuința căruia a fost găsită o armă de vânătoare, marca Kiliclar, de 16 mm, și două cartușe cu proiectil unic de același calibru, semn că zăbălțanul nostru iubea tare carnea de mistreț.

După un concurs fără candidați

Unitatea medico-socială de la Ghioroc - fără director

Ieri, la Consiliul Județean Arad a avut loc concursul privind ocuparea postului de director la nou înființata unitate medico-socială de la Ghioroc. Dintre cele două participante, nici una nu a îndeplinit condițiile impuse de organizatori, urmând să se stabilească o nouă dată pentru un viitor concurs.

D-na **Eleonora Kohn**, una dintre cele două candidate se consideră nedreptățită, dumneaei nefiind primită în concurs: **„Am depus în data de 15.09 2003 dosarul pentru concursul de post de director la unitatea medico-socială Ghioroc, în prezent fiind farmacist specialist farmacie generală. În data de 18.09.2003 mi s-a confirmat că dosarul meu corespunde, adică îndeplinesc condițiile. Astăzi, (n.n. ieri, 22 septembrie a.c.) m-am prezentat la concurs dar nu am fost primită deoarece comisia de evaluare a invocat că nu am vechime în conducere de cinci ani. Deși am vrut să prezint dovada că sunt conducătoare a farmaciei, nu am fost acceptată în concurs".**

Am luat legătura și cu dl. **Adrian Zăhoi**, președintele comisiei de evaluare a dosarelor care a declarat: **„Am analizat dosarele și am ajuns la concluzia că nici unul dintre cei doi candidați nu îndeplineau condițiile de participare. În ceea ce privește cazul d-nei Kohn, nemulțumită de faptul că nu a fost primită în concurs pot să vă spun că dumneaei nu a putut face dovada vechimii în funcția de conducere similară, adică aceea de director. Dumneaei susține că este proprietara unei farmacii, dar asta nu înseamnă că este și conducător al respectivei societăți, mai ales că în cartea de muncă figurează ca fiind simplu farmacist. Pe de altă parte, una dintre condițiile cerute participanților la concurs a fost aceea că trebuie să aibă studii medicale, lucru care nu echivalează studiile farmaceutice pe care le are d-na în cauză."**

Madiana Popescu

Record arădean la băutură

● *16 șoferi au fost prinși beți la volan*

Pentru 90 de zile, arădenii s-au mai îmbogățit cu încă 16 pietoni: **Sazarov Ovidiu, Simeoni Luigino, Banciu Mircea, Buda Nicoleta, Hossu Silvestru, Crăciunescu Constantin, Oprescu Adrian, Oprescu Zorel, Gavrilă Ionel, Oancea Florin, Avram Nicolae, Costea Radu, Chiș Marcel, Gligor Corneliu, Molnar Zoltan și Rusu Nicu.**

Pentru ca recordul din acest weekend să fie omologat cu acte în regulă, iată că printre cei 16 șoferi care au înverzit „șepcile" polițiștilor de la circulație se găsește și o ... femeie. Asta, ca să nu mai existe acuze privind discriminarea!

Doru Sinaci

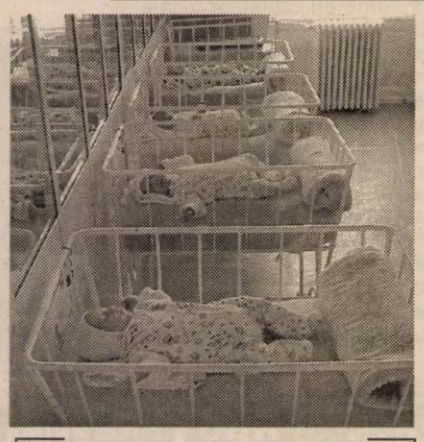

Septembrie - berzele se reîntorc?

Într-un singur weekend

Barza a adus pe lume peste 50 de copii

Numai în acest weekend, la Spitalul Matern din Arad, barza a adus pe lume, nici mai mult, nici mai puțin decât 45 de copii, dintre care doi sunt gemeni. Tot în acest timp, la Ineu s-au născut opt copii. Aceste cifre sfidează statistica destul de sumbră ce indica o natalitate în scădere. În urmă cu nouă luni erau tocmai sărbătorile de iarnă, sezonul surprizelor și al cadourilor. De data aceasta cadoul s-a lăsat așteptat, dar va rămâne pe viață...

„Se deapănă povești cu cărți și copii"

La sala Atelier a Bibliotecii Județene, se va desfășura joi, 25 septembrie, la ora 11, „Se deapănă povești cu cărți și copii" - obișnuita „evadare" a celor mici în lumea lui „A fost odată...". Invitații de joi sunt elevii Școlii Generale nr. 20 din municipiu.

Duminică sumbră

Duminică după amiază, la ora 16,30, **Nițui Ciprian,** de 21 ani, din Chișineu-Criș, a ieșit cu autoturismul de pe o stradă laterală fără să se asigure și fără să respecte indicatorul „STOP". I-a tăiat calea unui alt autoturism care circula regulamentar, condus de **Hojda Valer,** din Caporal Alexa. În urma impactului a fost accidentată grav **Cătuna Floarea**, de 68 ani, pasageră în cel de-al doilea autoturism.

Vara asta răcorește-te cu
Škoda

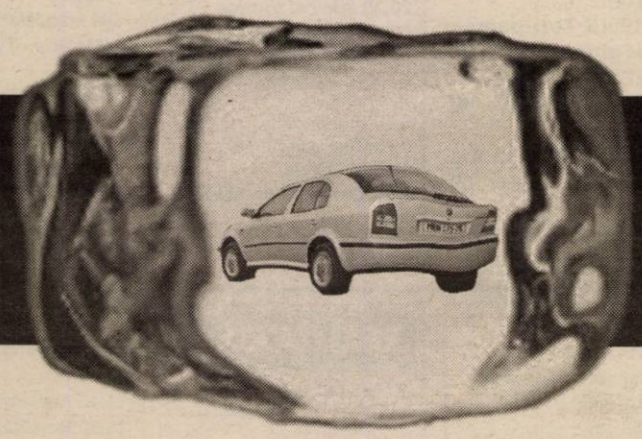

Acum la ŠkodaOctavia Air* primești aer condiționat gratuit !

*pret CIP 11.635 Euro

PROCAR www.procar-skoda.ro
TIMIȘOARA : Calea Dorobanților, Nr.54, Tel./Fax: 0256-207 748, e-mail: salestm@procar-skoda.ro
ARAD: Calea Radnei, Nr:235, Tel./Fax: 0257-368 860, e-mail: salesar@procar-skoda.ro

S.C. EURO TRANS S.R.L. ȘIRIA
EFECTUEAZĂ TRANSPORT DE MARFĂ
CU AUTOCAMIOANE DE 20 TONE
ACHIZIȚIONEAZĂ DEȘEURI DE FIER VECHI
ÎN CANTITĂȚI MARI
VINDE AUTOCAMIOANE „ROMAN"
INFORMAȚII: ȘIRIA, STR. GĂRII, NR. 2073
Tel.: 0723.404.010 0722.731.413
0257/531.128
(c.p. 105/2003)

PSD agreează ideea unui parc al reconcilierii

PSD consideră "acceptabilă" ideea unui "parc al reconcilierii" la Arad, care să conțină "elemente" ale Statuii Libertății și alte grupuri statuare care să evoce deopotrivă personalități române și maghiare ale Revoluției de la 1848, a declarat, luni, liderul grupului PSD din Senat, Ion Solcanu.

PSD cunoaște "de mult" solicitarea UDMR privind reamplasarea statuii celor 13 generali la Arad și înțelege faptul că acest monument are "o încărcătură simbolică" pentru populația și diaspora maghiară. "Noi trebuie să ne gîndim însă și la sensibilitățile populației române din Transilvania și din celelalte regiuni. Nu credem că poate fi negociat interesul național", a afirmat Solcanu.

El a precizat că, "indiscutabil", PSD va purta pe mai departe discuții cu UDMR în legătură cu reamplasarea acestui monument.

Solcanu a mai spus că "ar fi un lucru acceptabil" ideea unui "parc al reconcilierii", care să conțină elemente ale acestui monument, precum și alte grupuri statuare, care să evoce personalități ale Revoluției de la 1848, atît maghiare, cît și române.

Întrebat la ce se referă atunci cînd vorbește despre "elemente" ale monumentului, Solcanu a evitat să dea un răspuns tranșant, spunînd că vor fi chemați să se pronunțe arhitecți, sculptori, în vederea realizării unui "complex artistic care să respecte și valorile estetice, dar și adevărurile istorice". El a apreciat că acest parc ar putea fi realizat în decurs de un an.

Referitor la faptul că solicitarea UDMR este prevăzută în Protocolul încheiat de PSD cu această formațiune politică, Solcanu a afirmat că, în documentul semnat acum doi ani, "s-a făcut vorbire" de ideea de reamplasare a statuii, fără a se preciza modul concret în care urmează să se realizeze acest lucru.

"Faptul că nu s-a realizat ... probabil că a vegheat cineva ...", a spus el, refuzînd să-și explice afirmația și mulțumindu-se doar să spună că responsabilitatea nu aparține PSD. Întrebat dacă se referă la UDMR, Solcanu a răspuns doar: "Probabil".

Președintele executiv al UDMR Takacs Csaba a afirmat, vineri, că înțelege nemulțumirile unor colegi privind situația creată de amplasarea Statuii Libertății la Arad, dar crede că "trebuie epuizate toate formele de soluționare" a acestei probleme și nu să se discute despre ruperea protocolului cu PSD.

„Gaudeamus" la palatul Știrbei...

Între 17 și 21 septembrie 2003 a avut loc la București al 47-lea Congres al Uniunii Mondiale a Medicilor Scriitori și Jurnaliști la care am avut cinstea (onoarea) să fiu și eu invitată. Congresul s-a bucurat de o bună organizare de care s-a preocupat, cu râvnă și succes un comitet în frunte cu doctorul Constantin Bogdan, vicepreședintele Societății Medicilor Scriitori și Publiciști din România, alături de care s-au aflat medicii: Corneliu Zeana, Suzana Bantaș, Mihai Mihailide, Alexandru Trifan, Mihai Dănilă, Mihai Ghiur, Nicolae Gorun. Secretarii acestui comitet de organizare au fost Sonia Herman și Claudia Voiculescu-Ilie, iar ca trezorier, Ana Ionescu.

Deschiderea Congresului s-a făcut la Palatul Cercului Militar prin alocuțiunea președintelui U.M.E.M. dr. Eduard Kloter, rostită în franceză, italiană, spaniolă și germană, urmată de cea a președintelui S.M.S.P.R. prof. univ. dr. C.D. Zeletin, rostită în limba franceză, după care, președintele comitetului de organizare a prezentat întregul program. La deschiderea lucrărilor a participat, tot ca invitat și președintele Academiei Române, dl. acad. Eugen Simion.

A doua zi, în Sala de Consiliu a Facultății de Medicină a U.M.F. Carol Davila, a avut loc sesiunea de proză a medicilor români, care mi-a oferit fericita ocazie de a audia câteva lucrări remarcabile în conținut și stil ale colegilor noștri.

Sâmbătă am avut plăcerea de a asista la producțiile literare ale participanților străini cu nimic mai prejos ca ale românilor.

Succesul a fost cu atât mai mare cu cât lecturile acestei zile au fost audiate în superba atmosferă a Palatului Prințului Știrbei.

Prof. univ.
dr. Maria Puşchiță
membră în Consiliul Național al Colegiului Medicilor din România

Păunescu protestează față de amplasarea „statuii de criminali" la Arad

Senatorul PSD Adrian Păunescu a protestat, luni, în plenul Senatului, față de "presiunile din țări vecine care fac politica de urbanism a României, dorind amplasarea unei statui de criminali", referindu-se la cererile privind reinstalarea Statuii Libertății, a celor 13 generali maghiari, la Arad.

Păunescu s-a arătat contrariat de politica UDMR privind reamplasarea monumentului celor 13 generali la Arad, avînd în vedere că doar trei dintre aceștia au fost de naționalitate maghiară.

În opinia lui Păunescu, amplasarea monumentului este o problemă a statului român, nu una a oficialităților ungare, motiv pentru care senatorul PSD nu a fost de acord cu faptul că președintele și premierul ungar au pledat cauza monumentului de la Arad.

Păunescu a intrat în polemică și cu senatorii UDMR, avertizîndu-i pe aceștia că trebuie să-și asume "faptele criminale" ale celor 13 generali, din moment ce susțin ideea amplasării unui asemenea monument. Din sală, senatorul UDMR, Peter Kovacs-Eckstein a ripostat la apelativul de "criminali" atribuit de Păunescu celor 13 generali.

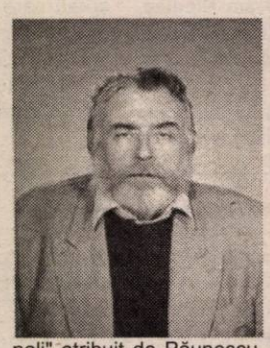

Păunescu a mai spus faptul că pledoariile în favoarea amplasării monumentului generalilor echivalează cu un "unic spectacol de terorism și șantaj".

La Cărand - Omagiu adus tinerilor eroi

Locuitorii din Cărand au comemorat, la sfârșitul săptămânii trecute, luptele din toamna anului 1944 desfășurate pe linia frontului Beliu-Cărand-Prunișor.

Manifestările au avut loc la cele două monumente ale eroilor ridicate în localitate. După cuvântările oficialităților locale și oficierea slujbei de pomenire de către preotul Flavius Petcuț, participanții s-au deplasat la al doilea monument din comună, aflat în fața Școlii Generale. În fața acestui monument, ridicat în amintirea tânărului sublocotenent Dumitru Boscovici, elevii au ținut un recital de poezii și cântece patriotice.

În timpul luptelor purtate în al doilea război mondial, la Cărand, și-au dat viața pentru apărarea gliei străbune mai mulți elevi ai Școlii de Subofițeri din Ineu și Bacău. După cum se poate vedea prețuirea lor este încă vie, oficialitățile locale arătând că știu să-și așeze eroii la loc de mare cinste, așa cum li se cuvine.

Dan Roman

s.c. Gamma International SRL

comercializează MOBILĂ STIL, CLASICĂ, DIN LEMN MASIV, CALITATE DEOSEBITĂ, ÎNTR-O GAMĂ LARGĂ DE PRODUSE: BIBLIOTECI, SUFRAGERII, DORMITOARE, etc.

Toate acestea sunt expuse la parterul Complexului Comercial Atic Center Artexin, str. Unirii, nr. 5.
ORAR: Luni - Vineri: 9 - 18
Sâmbătă: 9-13 Tel. 0744 617 901.

MARȚI, 23 SEPTEMBRIE 2003

TVR 1

7,00 Jurnalul de dimineață
7,30 Băieții de la Sport - s.
8,20 Din secretele naturii - doc.
9,20 Des. animate
9,45 Năzdrăveniile fraților Kratt - s.
11,00 Magnum - s.
12,00 Dragoste și răzbunare - s., rel.
13,00 Tezaur folcloric-rel.
14,00 Jurnalul de prânz
14,15 Des. animate
14,30 Puncte cardinale
15,00 În mintea lui Herman -s.
15,30 Kronika
16,50 Destine secrete - s.(AP)
17,40 Dragon Ball Z - d.a.
18,05 Dragoste și răzbunare - s. (AP)
19,00 Jurnal. Meteo. Sport
19,30 Festivalul „G. Enescu"
21,40 Agenda Festivalului „G. Enescu"
22,00 Unitatea specială 2 - s.
23,00 Jurnalul de noapte
23,30 Retrospectivă International Herald Tribune
0,00 Păcat originar - dramă
2,00 Jurnal - rel.
2,45 Sunt nebun după Iris Blonde - rel.

TVR 2

7,15 Volei - rel.
9,00 În jurul lumii - s.
9,30 Locuință pentru doi - s.
10,00 Tonomatul DP 2
12,00 Biarritz - rel.
13,00 Știri
13,10 Tribuna partidelor...
13,40 Desene animate
15,00 Toți, împreună
16,00 Biarritz - s.
17,00 Banatica (emisiune în limba germană)
17,30 Spații subiective
18,30 Știri regionale
19,00 Cronica unei veri
19,15 Prim-plan
19,30 O familie formidabilă - s.
20,40 Festivalul „G. Enescu"
21,30 Telejurnal
22,00 Polițiștii de la „Blue Murder" - s.
23,20 Teatru. **Steaua fără nume de M. Sebastian**
1,40 Prim-plan-rel.
2,00 Documentar-rel.
2,30 Călătorind prin țară
3,00 Lecția de privit
3,45 Patrimoniu românesc - rel.
4,15 Cronica unei veri - rel.
4,30 Polițiștii de la „Blue Murder" - rel.

PRO TV

7,00 Teo - rel.
8,00 Știrile Pro TV - Ziarul dimineții tale
9,05 (AP) Tânăr și neliniștit - s., rel.
10,15 Spitalul de Urgență - s.
11,00 Învață engleza cu Victor
11,30 Familia Bundy - s.
12,00 Maddie și David - s.
12,55 Știrile Pro Tv
13,30 Capcana timpului - s.
14,30 Insule de vis - doc.
15,00 Savoarea bucătăriilor europene - doc.
16,00 (AP) Tânăr și neliniștit - s.
17,00 Știrile Pro TV
17,45 Teo
19,00 Știrile Pro TV * Sport * Vremea
20,00 Ultimul samaritean - act., SUA, 1991
22,00 La bloc (AP)
22,30 Familia Bundy - s. (AP)
23,00 Știrile Pro TV
23,45 Arma dreptății - s. (12)
0,45 La limita imposibilului - s. (12)
1,45 Știrile Pro Tv
2,45 În așteptarea morții - dramă

TV ACASĂ

6,30 Povești adevărate - rel.
7,00 Pisica sălbatică - s. rel.
8,30 Dragoste și putere - rel.
9,15 Rețeta de acasă - rel.
9,30 Învață spaniola cu Victor - rel.
10,00 De 3x femeie - rel.
10,45 Căsătorie de probă
11,00 Amor real - s.
12,15 Răzbunarea - s., rel.
13,10 5' shopping - rel.
13,15 Învață spaniola cu Victor
13,30 Secretul iubirii - s.
15,00 (AP) Dragoste și putere - s.
15,30 (AP) Salome - s.
16,35 (AP) Salome - s.
17,25 Vremea de acasă, horoscop
17,30 Povești adevărate
17,55 Rețeta de acasă
18,00 (AP) Totul despre Camila - s.
19,00 (AP) Pisica sălbatică - s.
* Vremea de acasă
21,00 (AP) De 3x femeie - s.
21,45 Căsătorie de probă
22,00 Amor real - s.
22,55 5'shopping
23,00 Răzbunarea - s. (AP)
0,00 Povești adevărate - rel.
0,30 Totul despre Camila - rel.
1,15 CHAT Acasă
3,30 De 3x femeie - s.rel.
4,15 Căsătorie de probă
4,30 Salome - s., rel.

HBO HBO

8,00 Toți oamenii reginei - av., 2001 (12)
9,40 Trăiește cum vrei - dramă, 2002 (12)
11,15 Aventurile lui Max Keeble - f., 2001
12,40 Bucătarul și fetele lui - comedie, 2001 (12)
14,25 Te iubesc până la moarte - com. neagră, 1990 (12)
16,04 Dragoste la primul sughiț - com., Danemar., '99 (12)
17,30 O plimbare pe Lună - dramă, '99 (12)
19,15 Toți oamenii reginei - av., 2001 (12)
21,00 Contact - SF, '97
23,25 Planeta maimuțelor - SF, 2001 (12)
1,20 Malena - dramă, Italia, 2000 (16)

PRIMA TV

7,00 Motor
7,30 Filmul și televiziunea - rel.
8,00 Video Star
10,40 O vacanță de milioane
11,25 Clip Art
11,15 Detectivi de elită - s.
12,00 (AP) Vânătoarea comorilor -s.
13,00 (AP) Luna sălbatică - s.
14,00 (AP) Prietene și rivale - s. (AP)
15,30 Minute de milioane
16,45 Star Factory
17,00 Vânătoarea comorilor - s. (AP)
18,00 Focus
19,00 (AP) Socrii - s.
19,30 Star Factory
20,30 Joe cel frumos - dramă, 2001 (12)
22,30 Focus plus
23,00 Star Factory. Schimbul 3
0,00 Star Factory - rel.
0,15 Clubbing Show
0,30 Socrii-rel.
1,00 Detectivi de elită -rel.
2,00 Focus plus - rel.
2,30 Chat TV.

ANTENA 1-TV ARAD

6,00 Magazin sportiv - rel.
6,30 Știri TVA - rel.
7,00 Observator * Sport
8,00 Zile din viața noastră
9,00 Soledad - s.
11,00 Isabella - s.
13,00 Știrile amiezii
13,15 Zile din viața noastră - s.
14,00 Femeile clanului Kennedy - f. SUA, I
16,00 Reportajul săptămânii
16,30 Știri Arad * Sport * Meteo
17,00 Știri
17,30 Yago - s.
19,00 Observator * Sport * Meteo
20,00 Din dragoste
22,00 Marius Tucă show
23,00 Observator
23,15 Știri Arad
23,30 (16) Criminal Affaire - f. SUA, 1997
1,30 Observator - rel.
2,30 Soledad - s.
4,00 Yago - s.
5,30 Ispita - s.

RCS TV RCS

9,00 Desene animate
9,30 Știrile RCS 1 - rel.
10,10 Videoclipuri
10,15 Tradiții și folclor
10,30 Cavaleri și războinici - doc.
11,15 Preciosa - s., rel.
12,00 (AP) Ziua cea mare - film
13,30 Știrile RCS 2 - rel.
14,10 Videoclipuri
14,30 Preciosa - s.
15,15 Videoclipuri
15,30 Life magazin - rel.
17,00 Conviețuiri
17,30 Știri RCS 1
18,10 Videoclipuri
18,15 Trenul morții (19265) - f. (AP)
19,45 Playabout - s.
20,00 Atitudini - doc.
21,00 Neon Rider - doc.
22,00 Știrile RCS 2
22,40 O aventură ocazională - f. (12)
24,00 Închiderea programului

B1 TV

7,30 Știri
8,35 Un nou început - d.a.
9,00 Trenul vieții
10,30 Ne privește
11,30 Beverly Hills, 90210 - rel.
12,15 Fan X
12,45 Doc. -rel.
13,00 Rezumat Italia - rel.
14,45 Rezumat Spania - rel.
14,45 Fotbal II Calcio - rel.
16,45 Ne privește
17,45 Max It.
17,55 Info ec.
18,00 Știri
18,45 Beverly Hills, 90210 - s.
19,45 Max It
19,55 Info ec.
20,00 Ediția de seară
20,30 Răpire la nivel înalt - f. (12)
22,30 Trenul vieții
0,00 Știri
0,45 Fan X
1,45 Chat TV.

TELE 7 ABC

7,35 Șapte știri
8,15 Păstorul cel bun - rel.
10,00 Aqua Viva
10,30 Pe strada felinarelor sparte - s.
12,00 Vacanțe de pomină
13,00 Gașca din Pound Hill - rel.
17,00 Cunoașteți India
18,00 Pe strada felinarelor sparte - s.
18,45 Vacanțe de pomină
19,20 Șapte știri
20,00 Tăcerea sufletului - f.
22,00 EuroMaxx
22,30 Vacanțe de pomină
23,00 Șapte știri
23,20 Părăsind Las vegas - f. rel.

REALITATEA TV

7,00 Jurnal
7,15 Trezirea la realitate
10,00 Știri
10,15 Cafeneaua artelor
11,00 Jurnal
11,45 Reportaj
12,15 În centrul atenției
13,15 Bătălia pentru România
16,00 Jurnal
16,45 Reportaj
17,00 Știri
17,15 Audiența în direct
18,30 Reportaj
19,05 Sport Mania
19,30 În centrul atenției
20,15 Economia
21,00 Jurnal
21,45 Bătălia pentru România
0,00 Știri

Redacția Adevărul nu își asumă răspunderea pentru modificările ulterioare intervenite în programele TV

În ședința Delegației Permanente

PSD a discutat listele propuse pentru Consiliul Județean Arad

Delegația Permanentă a PSD Arad a discutat, în ultima ședință, desfășurată la sfârșitul săptămânii, și asupra listelor cu candidați pentru Consiliul Județean Arad. În mare, aceștia vor fi actualii consilieri județeni ai PSD dar, în ședința care a avut loc, președintele organizației, Dorel Popa, a declarat în fața colegilor că orice membru al Delegației Permanente, care dorește, poate să se autopropună și să fie trecut pe listă. Totuși, la fel de sigur este și faptul că anumiți actuali consilieri județeni, care au avut probleme în interiorul partidului, referindu-ne aici la un Pavel Sîrbu sau la un Alexandru Pîrv, nu vor mai prinde locuri eligibile pe liste. Sau, poate, nu vor mai avea „loc" nici pe scaunele eligibile.

În privința locurilor eligibile, acestea n-au fost încă stabilite, candidații fiind trecuți pe listă în ordine alfabetică. Este cert, însă, faptul că președintele Consiliului Județean Arad, Caius Parpală - vicepreședinte al PSD - va deține o poziție eligibilă, dumnealui fiind deja propus de către formațiune să candideze pentru încă un mandat de președinte. Că va fi sau nu așa rămâne de văzut, având în vedere că funcția de președinte și cele două de vicepreședinți se obțin în urma negocierilor între partidele care vor obține voturi, voturi care să le permită intrarea în Consiliul Județean.

A. Olteanu

Țărăniștii nu vor vota noua Constituție a României

Ieri, la conferința de presă săptămânală a PNȚCD Arad, conducerea acestei formațiuni a abordat trei subiecte majore. Primul subiect s-a referit la oportunitatea amendării Constituției României, al doilea subiect a avut în vedere posibilele alternative electorale ale PNȚCD-ului, iar al treilea subiect a fost generat de întrebarea redactorului ziarului „Adevărul", cu privire la rezultatele sondajului CURS.

Constituția României: o diversiune

Președintele Organizației de Tineret Cosmin Galu a prezentat poziția PNȚCD Arad cu privire la referendumul organizat de partidul de guvernământ, în vederea adoptării noii Constituții, făcând următoarele precizări: **„Considerăm că o Lege Fundamentală, trebuie să aducă schimbări fundamentale în ceea ce privește viața politică și normalizarea societății românești. Actuala formă a Constituției, propusă de PSD, schimbă ceva fără a modifica nimic esențial, așa cum spunea un personaj al lui I. L. Caragiale"**. În continuare, Galu a precizat că noua Constituție nu cuprinde: descentralizarea și autonomia locală, stoparea migrației politice și votul uninominal. Țărăniștii arădeni sunt decișI să-și susțină punctul de vedere la nivel central, urmând ca o delegație locală să propună centrului adoptarea poziției PNȚCD Arad, adică respingerea prin vot a noii Constituții.

La locale țărăniștii vor să meargă singuri

Claudiu Cristea, președinte PNȚCD Arad, a declarat că membrii Delegației Permanente au hotărât, în cadrul ultimei ședințe, ca partidul să nu facă alianțe electorale la alegerile locale. La Delegația Permanentă s-au discutat variantele propuse de București. Aceste variante sunt în număr de patru: alianță sau fuziune cu PUR, alianță sau fuziune cu Acțiunea Populară, alianță cu PD și PNL și recuperarea celor plecați, din diferite motive, din PNȚCD. Referindu-se la aceste variante, Claudiu Cristea a precizat: **„Nici o variantă nu este în măsură să relanseze PNȚCD ca partid creștin-democrat de factură modernă".**

Sondajul CURS nu reflectă realitatea

Acesta a fost răspunsul la întrebarea pusă de ziarul nostru cu privire la rezultatele ultimului sondaj efectuat în Arad de către instituția amintită: **„Nu doresc să acuz de rea intenție institutul CURS, dar acest sondaj nu reflectă realitatea din teritoriu. De exemplu, acest sondaj confundă agenda rurală cu agenda urbană, confundă parcările din Arad cu cele din județ, și în fine, confundă presa locală cu presa națională"**. În continuare Cristea a precizat că PNȚCD-ul arădean conform ultimelor sondaje de opinie are un procent de 8%, la nivelul județului.

Daniel Albu

Senatorul Avram Crăciun o susține pe Hildegard Puwak

Senatorul Avram Crăciun, prim-vicepreședinte al PSD Arad, s-a declarat, în ultima conferință de presă a partidului, nemulțumit de interpretările democraților, în speță ale lui Gheorghe Falcă, date în jurul proiectului - respins - de construire a unei stații de epurare la Lipova, din fonduri ale Uniunii Europene. Pentru aducere aminte, trebuie să spunem că democratul Falcă susținea, tot într-o conferință de presă, că Ministrul Integrării Europene, Hildegard Puwak, a făcut tot ce a putut pentru a împiedica realizarea proiectului de la Lipova. Gheorghe Falcă spunea, la vremea respectivă, adică în urmă cu trei săptămâni, că demersul lui Hildegard Puwak este în fapt o răzbunare dar, nici până în ziua de astăzi, Falcă n-a explicat în ce constă aceasta.

Pentru „Adevărul", senatorul Crăciun declara mândru că și-a procurat documentele cu privire la stația de epurare de la Lipova, cerându-le de la ministrul Puwak și, după ce va face o analiză, va organiza o conferință de presă pentru a-și spune părerea. Avram Crăciun a mai spus că, în urma discuției cu ministrul, a înțeles că proiectul de la Lipova a căzut, neavând punctajul necesar. Să-i urăm senatorului o cercetare cât mai plăcută și mai rapidă, însă îi spunem de pe-acum că va descoperi că proiectul a fost câștigat de Consiliul Județean Arad, acest lucru fiind făcut public, la vremea respectivă, de ministrul secretar de stat la Ministerul Dezvoltării și Prognozei (desființat între timp și „absorbit" de Ministerul Integrării Europene) Mihai David - vicepreședinte al PSD Arad - cel care s-a preocupat îndeaproape de respectivul proiect.

Apropo, domnule Crăciun, de ce n-ați cerut informații de la colegul dumneavoastră, Mihai David? Că n-ați mai fi pierdut timpul pe la ușile ministerului.

A.Olteanu

Monumentul dezbinării

(Urmare din pagina 1)

Generalii care și-au oferit serviciile revoluției maghiare au acționat, de fapt, ca niște mercenari care au slujit prin forța armelor subjugarea unor națiuni. Chiar dacă au luptat împotriva Imperiului habsburgic, pentru eliberarea Ungariei, ei se fac vinovați de masacre împotriva popoarelor pe care ungurii le considerau parte integrantă din Regatul maghiar. Kossuth Lajos a slujit aceste interese nu de pe poziții republicane, ci de pe poziții de guvernator al Regatului maghiar și a folosit acești generali, însoțiți de „tribunalele de sânge" și de bande de secui, împotriva românilor care doreau și ei, ca și ungurii, libertate, desființarea servituților iobăgești și manifestarea politică ca națiune română.

Împotriva acestor tendințe care erau în spiritul valorilor progresiste europene, armata revoluționară maghiară a ridicat în furci, a omorât cu o sălbăticie greu de descris copii, femei și bătrâni, a incendiat localități, a provocat masacre sângeroase, pe care documentele vremii, inclusiv rapoartele acestor generali, le identifică cu o aproximație cinică la circa 40.000 victime din rândul românilor și 200-300 sate arse. Inclusiv maiorul Csutak, unul din locotenenții generalilor, trimis împotriva legiunilor lui Avram Iancu, mărturisea că nu se poate lupta împotriva unui popor care-și apără identitatea și libertatea.

Toate aceste agresiuni, masacre, dominații prin teroare simbolizează acest monument, care, culmea ironiei, apare acum ca statuia „Libertății". Este exact cum scria cineva, că se potrivește în România ca și cum cineva ar amplasa statuia lui Hitler în Ierusalim. Nu aș merge așa departe, dar, oricum, este o totală lipsă de înțelepciune, ba, mai mult, seamănă a cinism, să dorești să reamplasezi o statuie a criminalilor în țara în care ei au săvârșit crime.

Se ridică din pământ, din pământul care a mustit de sânge românesc în 1848-49, glasul strămoșilor noștri pentru a ne acuza de trădare, de lipsă de respect pentru ei, care au făcut supremul sacrificiu pentru patria lor românească.

În momentul în care statuia s-a ridicat la Arad, acest teritoriu făcea parte din Ungaria. La ora actuală, indiferent ce spune iredenta maghiară, acest spațiu este în România și statuia nu reprezintă nimic pentru noi, dacă uităm trecutul. Sigur, pentru statul maghiar reprezintă un moment important din istoria sa. De aceea, neavând legătură cu România, statuia Libertății, a Ungariei milenare, a celor 13 generali sau cum doresc ei să o numească, și-ar găsi un amplasament binemeritat în Ungaria, la Budapesta, alături de celelalte statui din parcul Milenium sau la Debrețin, de unde au primit ordine de masacrare a poporului român, din partea lui Kossuth Lajos.

În ce privește valoarea artistică a statuii, ea nu poate exista în sine din moment ce nu ne reprezintă. De aceea toți apologeții reamplasării statuii, după unii chiar în Piața Avram Iancu, prin dezafectarea Monumentului ostașului român, nu fac decât să se constituie în slugi ale unui iredentism vetust care, într-o epocă modernă, cu vocație europeană, nu-și mai are locul. Între acești dușmani ai națiunii române, care se fac, prin poziția lor, părtași la crimele odioase săvârșite de-a lungul secolelor de cei care au dorit să ne domine, amintim pe unii de la Primăria Aradului, de la revista „Arca", subvenționată din bani publici, cât și de la Uniunea Artiștilor Plastici din Arad, instituții și asociații culturale care, conduse de indivizi suspecți, fără nume și cu opere de cafenea, au realizat o gașcă suspectă, ce caută să-și impună punctul de vedere împotriva sentimentelor și spiritualității milenare ale poporului român.

Ne așteptăm ca Episcopia ortodoxă a Aradului, Prefectura, instituțiile culturale, științifice și academice din Arad să-și spună cuvântul, să ia atitudine împotriva acestor tendințe antiromânești, patronate de unii din Primăria Aradului.

Este de remarcat atitudinea președintelui României, dl. Ion Iliescu, cu prilejul vizitei efectuate în Ungaria, vizită care se dorea cu o vocație europeană, dar în parte umbrită de acțiunile neagreate de cetățeni, desfășurate de Primăria Aradului în Piața Pompierilor, pentru amplasarea unei statui nedorite. De fapt, primarul Popa a fost admonestat pentru aceste acțiuni atât de primul-ministru cât și de președintele României. În aceste condiții, se pare că nu-l mai poate salva nimeni de la votul negativ al arădenilor, chiar dacă se consideră un important lider spiritual.

Satanismul, ca țap ispășitor

Adrian CIOROIÁNU

Sataniștilor le sunt dragi țapii, se pare. Pe unde te uiți, prin catacombele prin care ajung arar camerele de filmat ale televiziunilor în căutare de senzații tari, locurile de întâlnire ale pretinșilor sataniști sunt marcate cu desene înfățișând cranii, cifra 666, simboluri ale anarhiei, numele vreunei trupe de *heavy metal*, câte o zvastică și, cum spuneam, câte un țap cu coarne mari. Cam sărăcuți în imaginație și cam mare amestecătură, am zice la prima vedere. De unde, ca primă concluzie posibilă, ar rezulta că până și la capitolul sataniști suntem în urma Uniunii Europene și a lumii occidentale! Măcar de-am rămâne așa, aici chiar că n-ar fi nici o pagubă!

Totuși, am impresia că în săptămâna trecută ne-am trezit cu satanismul pe cap într-o manieră care mai mult aburește lucrurile. Povestea este cunoscută de toată lumea. Nu se poate să nu fi cutremurat la vederea scenelor de coșmar din dormitorul militar de la Baia Mare, unde soldatul jandarm Flaviu Pop și-a descărcat arma în patru dintre colegii săi, după care s-a sinucis la rându-i. Evenimentul ne-a marcat nu atât prin ineditul său, cât prin amploarea dramei; despre soldați care mai fugeau cu câte o armă, care mai împușcau un coleg sau care-și mai puneau ei înșiși capăt zilelor mai auzisem în ultimii ani. De data aceasta crima n-a mai fost simplă crimă, ci carnagiu curat. Numai în filme și în jocurile video mai poți vedea așa ceva. Și cred că, spunând acest lucru, ne apropiem de miezul dramei.

La drept vorbind

Pentru că orice om rațional încearcă să înțeleagă cum Dumnezeu a fost posibil așa ceva?

În primul rând, ca cetățean care a făcut armata – una "lungă", de 16 luni, în a doua parte a anilor '80, adică în plină paranoia a ceaușismului –, nu cred că, în general vorbind, condițiile de viață și pregătire ale soldaților de acum sunt mai modeste decât ale celor de atunci. Evident, și atunci s-or fi petrecut tot felul de anomalii, poate chiar crime efective, dar regimul avea grijă să nu aflăm de ele, să nu cumva să ne scadă moralul politic... Ca unul care a trecut printr-un "examen psihologic" la încorporarea de atunci, nu cred nici că testările de atunci ar fi fost mai bune decât cele de astăzi. Cât despre despărțirile de familie, părăsirile de către iubita din sat, supărările pe caporal și mersul târâș prin dormitor – astea sunt povești cu vechime și ele, și nu cred că pot explica în totalitate ceea ce se întâmplă în unitățile noastre în ultimul deceniu. Nici nu cred că este o problemă politică, chiar dacă, evident, este rolul opoziției, oricare ar fi ea, să critice ministerul de resort în astfel de situații.

Soldatul Pop poate că a fost dat peste cap de către moartea tatălui său. Poate că era deja labil psihic și acest lucru nu a fost observat la timp. Poate că era, într-adevăr, satanist și, în această "calitate", s-a supărat pe lume. Dar nu este vorba numai despre cazul său aici.

Cred, mai curând, că în lume – și implicit și în lumea românească – s-a dezvoltat și se dezvoltă o cultură a violenței. În mod firesc, ea-i marchează mai cu seamă pe tineri, pentru că aceștia sunt mai receptivi la mode(le) și mai grăbiți să-și vadă scopurile atinse. Programe de televiziune și filme de ecran mare, presă scrisă și jocuri video, toate acestea, ca o picătură chinezească, transmit zilnic impresia că mai cu seamă violența armată poate rezolva orice, și încă repede. Între școlarii din Statele Unite care pun mâna pe armă și-și pun colegii la pământ și soldații noștri, oricât ar părea de paradoxal, nu cred că este o foarte mare diferență. Și unii și alții sunt victimele aceleiași iluzii: că forța este prima și ultima soluție atunci când ceva nu-ți convine.

Cred mai curînd, deci, că satanismul de care pomeneau televiziunile, oricât de spectaculos ar fi el, este aici doar un țap ispășitor. Răul e mai adânc.

Administratorul de bloc poate fi angajat și cu convenție civilă!

Interviu cu d-na Lucia Opriș, Inspector-șef adjunct al Inspectoratului Teritorial de Muncă Arad

(Urmare din pagina 1)

– Nu vă supărați că vă întrerup: ce motiv ar avea sindicatele să nu fie mulțumite câtă vreme noul Cod al Muncii - o spun mulți oameni - este mai mult un cod al salariaților decât al patronilor prin drepturile care se conferă primilor și îngrădirile la care sunt supuși ceilalți?

– O să vă mirați, dar să știți că și sindicatele au acuzat unele prevederi din noul Cod al Muncii invederând că le-au fost nesocotite unele propuneri. Cum ziceam însă, o asemenea rezistență - și dintr-o parte și din alta - era de așteptat. Să mai notăm că, același Cod al Muncii a avut un impact diferit de la o regiune la alta a țării în funcție de nivelul de cunoștințe, de gradul de conștiință ca și de gradul de dezvoltare economico-socială a zonei.

Deci, una peste alta, nimeni nu consideră că noul Cod al Muncii este perfect, el este, evident, perfectibil, de aceea acesta poate și probabil va fi îmbunătățit pe parcurs. În paranteză fie spus și noi am primit tot felul de propuneri și observații pe care le-am înaintat Ministerului Muncii.

– În altă ordine de idei, iată, am aici mai multe scrisori primite de la cititori, scrisori din care am selectat câteva întrebări la care v-am ruga să răspundeți. Prima sună cam așa: este sau nu obligatorie întocmirea și afișarea unui Regulament Intern în fiecare unitate?

– Da, conform art. 257 - 262 din Codul Muncii angajatorii trebuie să intocmească și să afișeze la loc vizibil Regulamentul Intern care trebuie să cuprindă, printre altele, reguli privind protecția, igiena și securitatea muncii în cadrul respectivei unități, drepturile și obligațiile angajatorului și ale salariaților, dispoziții concrete legate de disciplina muncii în unitate, care sunt abaterile disciplinare și ce sancțiuni se aplică în aceste cazuri ș.a.

– A doua întrebare: este sau nu confidențial salariul primarului? Dar al prefectului? O întrebare cu „cântec" dat fiind faptul că noul Cod al Muncii spune negru pe alb la art. 158 că, citâm: „Salariul este condifențial, angajatorul având obligația de a lua măsurile necesare pentru asigurarea confidențialității".

– Așa este, dar, în cele două cazuri lucrurile stau puțin altfel. Despre ce este vorba? Cum se știe funcția de primar ca și cea de prefect sunt funcții de demnitate publică și salariile lor, în lumina Legii nr. 544/2000 privind transparența informațiilor publice pot fi cunoscute. De altfel, salarizarea funcționarilor publici și a bugetarilor în general nu este secretă, ea putând fi accesată de către oricine pe Internet.

– Este limpede. A treia întrebare: de câte ori poate fi fracționat concediul de odihnă anual?

– De regulă, această fracționare se face în funcție de situația de la fiecare loc de muncă, legea impunând doar ca una dintre tranșe să fie de cel puțin 15 zile lucrătoare.

– Tranșele celealte pot fi și de ... o zi?

– De ce nu, ele trebuind doar să acopere diferența de la tranșa obligatorie de 15 zile până la suma totală a zilelor de concediu.

– Și acum o întrebare de 1000 de puncte care „arde" pe mulți arădeni: un administrator de bloc poate fi angajat doar cu contract de muncă sau și cu convenție civilă cum a fost până acum?

– Ambele forme sunt legale și, ca atare, asociațiile de proprietari pot folosi oricare dintre aceste două tipuri de angajament.

– Am ținut să faceți dv. sublinierea aceasta pentru că sunteți persoana cea mai competentă din acest punct de vedere, Inspecția Teriorială de Muncă al cărei inspector-șef adjunct sunteți ocupându-se, printre altele, și de urmărirea existenței și legalității raporturilor dintre asociațiile de proprietari și administrator sau personalul de serviciu.

– Așa este, dar să precizăm mai bine un lucru: întrucât relația administrator-asociație de proprietari este una comercială, ca atare ea poate fi materializată fie printr-un contract de muncă obișnuit, cu durată nedeterminată sau cu durată determinată și cu timp de muncă parțial sau integral, fie printr-o convenție civilă, aceasta însă numai după ce administratorul a fost atestat de către comisia de specialitate și a obținut autorizația de rigoare de la Primărie, în baza Legii nr. 507/2002. În schimb, ceilalți salariați ai asociațiilor de proprietari (femeia de serviciu, fochistul etc.) vor fi angajați doar cu contract de muncă pe durată nedeterminată sau determinată. Pentru ce am recomandat și recomand contractul de muncă? Pentru că el asigură salariatului o protecție în cazul unor situații invalidante, o protecție pentru situația de șomaj ca și drepturi ulterioare pentru pensie.

– De acord, dar întrucât majoritatea administratorilor sunt pensionari pentru ei aceste drepturi nu mai au valoare. În plus existența unui contract atrage după sine o serie de biruri către stat pe care le suportă tot amărâtele de asociații de proprietari.

– Eu m-am referit și am recomandat Contractul individual, ca formă legală care asigură o protecție civilă solidă și perspectivă doar acolo unde el se pretează.

– O întrebare suplimentară d-na Lucia Opriș: care tipuri de contracte le monitorizează Inspecția Teritorială de Muncă?

– Doar contractele de muncă individuale, convențiile civile intrând în răspunderea și păstrându-se la asociațiile de proprietari.

– Sperăm că acum a înțeles toată lumea cum stă treaba cu convențiile civile, inclusiv anumite doamne de la Primărie care fără a fi în temă își dau cu presupusul derutând administratorii de blocuri. Să mai precizăm că, în ziarul de mâine vom publica în ce condiții - conform Legii nr. 507/2002 - poate fi obținută de către administratorii de bloc autorizația de la Primărie - a nu se confunda cu atestarea ca administrator - ce presupune înregistrarea la Registrul Comerțului a fiecărui administrator, cât costă toată birocrația aceasta etc. etc.etc.

Peste tot, aceeași umbră

Adrian Năstase a primit un nou bobârnac de la președintele Ion Iliescu, pe tema cotei unice de impozitare. Că președintele conduce și dictează în marile probleme ale țării nu se mai îndoiește nimeni. Orice eventuală brumă de îndoială a dispărut, dacă o mai fi existat, la sfârșitul anului trecut, când Ion Iliescu a spus „NU" alegerilor anticipate și l-a obligat pe Năstase să uite acest subiect. Acum, la fel. Deși atât declarațiile președintelui cât și cele ale primului ministru, după întâlnirea de miercuri seara, erau confuze până într-atâta încât ai fi crezut că Năstase este cel care s-a răzgândit, în acest sfârșit de săptămână ne-am edificat - Ion Iliescu este împotriva introducerii cotei unice de impozitare, iar premierul se află doar în situația celui care intră la șef cu ideile sale și iese de la șef cu ideile acestuia.

Nici nu putea fi altfel. Se știe foarte bine că președintele Iliescu are în sânge spiritul de haiducie financiară. El militează pentru a se lua din banii celor avuți ca să fie redistribuiți celor săraci. Prin urmare, președintele dorește o impozitare progresivă, lucru pe care l-a reiterat și zilele acestea și la care n-a renunțat niciodată de când a lansat teribila idee a impozitării celor cu salarii mari chiar și cu 80 la sută. Această „haiducie" sau pornire mânioasă împotriva celor cu salarii mari îl determină pe Ion Iliescu să nu accepte introducerea cotei unice de impozitare de 23 la sută. Respingerea noului sistem de impozitare este însă o gafă și va aduce prejudicii României. Ea va permite menținerea la cote ridicate a evaziunii fiscale și a muncii la negru, limitează accesul salariaților la venituri mai mari, care la ce-ar folosi? - la sporirea consumului și la investiții, adică la stimularea creșterii economice.

Pentru a nu tehniciza prea mult acest discurs, ne oprim aici, dar nu fără a constata că președintele ține să aibă ultimul cuvânt cu orice preț. Chiar și când ideea sa este eronată iar prețul pagubelor este mare. Președintele Ion Iliescu nu s-a întrebat niciodată, mă gândesc, dacă nu cumva și implicarea sa a lăsat România în urmă, și nici dacă nu cumva se face responsabil pentru cum suntem și unde suntem. Să nu uităm că, din 14 ani, Ion Iliescu a fost vreme de zece ani în fruntea țării, ezitând, acceptând cu greu un pas înainte și făcând imediat doi înapoi.

Constituțional, președintele n-ar avea de ce să se implice. Ba, chiar dumnealui ne spune, când se contabilizează cele rele, că atribuțiile îi sunt limitate. În realitate însă, Ion Iliescu este foarte implicat, a rămas tătuca pesediștilor și ține ca la încheierea mandatului rolul să se oficializeze și să revină în fruntea PSD. Cine crede că scapă de umbra președintelui Iliescu se înșală amarnic. Nu, domnia sa va fi alături de noi până la capătul drumului. Și ce-o fi la capăt, doar Dumnezeu ne-ar putea spune.

Tristan Mihuța

222 de administratori arădeni primesc, azi, atestatul

Astăzi, începând cu ora 14, în sala mare a Palatului Administrativ, vor fi înmânate **atestatele** acelor administratori de blocuri care au „trecut examenul" dat luna trecută. Reamintim că, într-o primă fază, s-au înscris pentru atestare 300 de persoane, însă s-au prezentat la examinare doar 265, din aceștia reușind să obțină atestarea 222. Pentru acei administratori arădeni care fie nu s-au prezentat la primele probe, fie nu au solicitat, încă, atestarea, în scurt timp va fi organizată o nouă etapă de atestare. Menționăm că, potrivit legii, persoanele care nu sunt atestate nu pot continua activitatea de administrator.

G. Knap

„Prietena mea, cartea"

Mâine, 24 septembrie, la ora 15, la sala „Artă și multimedia" a Bibliotecii Județene „A.D.Xenopol" Arad, se va redeschide ciclul acțiunilor dedicate copiilor instituționalizați. „Prietena mea, cartea" va avea ca temă fabula și învățămintele ei.

Primii „chiriași" ai viceprimarului Bognar au fost evacuați

Pe Clubul „Melody" s-a pus lacătul

Ieri dimineață, în Piața Avram Iancu, a fost zarvă mare. Mult controversatul imobil cu numărul 11 a fost, din nou, centrul unor discuții aprinse. Asta pentru că, în jurul orei 9, executorul judecătoresc Horea Păsculescu - însoțit de actualii proprietari ai imobilului, Bognar Elisabeta și Hosszu Zoltan - a trecut la executarea silită a spațiului de la parter, unde funcționa Clubul „Melody". Proprietate a firmei S.C. Antonia General Comerț S.R.L., spațiul a fost acordat noilor proprietari prin sentința civilă 4176/2001, care a avut finalizare prin decizia nr.862 din 16 decembrie 2002 a Tribunalului Arad, de evacuare necondiționată. Cum proprietarii imobilului nu au ajuns la un acord de închiriere cu firma S. C. Antonia, conform codului de executare silită s-a pătruns în incinta clubului, s-a făcut o inventariere a bunurilor, urmând ca situația să fie predată unui custode și lacătul de la intrare schimbat.

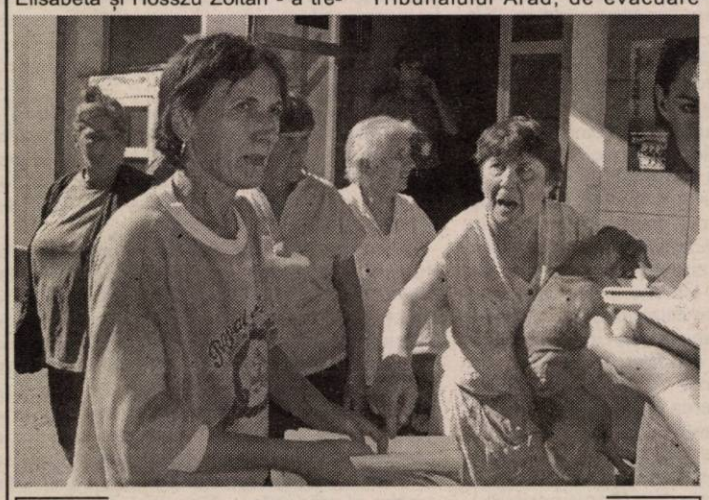

Locatarii înspăimântați de spectrul evacuării

Operațiunea a decurs fără probleme, însă scandalul a început în momentul în care ceilalți chiriași ai imobilului au ieșit în stradă. Aceștia sunt extrem de revoltați din cauza faptului că, la rândul lor, sunt obligați să semneze contracte de închiriere, fiind citați la Tribunalul Arad. Ultima citație a avut termen pentru sâmbătă(!), 20 septembrie, când, bineînțeles, la Tribunal nu era nimeni. Considerându-se hărțuiți, chiriașii spun că nu se vor mai prezenta la nici o citație, până când nu se va finaliza procesul de revizuire aflat pe rol la Tribunalul Oradea. În cazul în care sentința nu le va fi favorabilă, locatarii imobilului sunt hotărâți să facă apel la Curtea Supremă de Justiție și la Curtea Europeană a Drepturilor Omului de la Strasbourg. Până se va ajunge la aceste foruri, există însă pericolul ca peste 50 de persoane să fie evacuate silit, în prag de iarnă ! Foiletonul continuă...

Dacian Toduța
Foto: Ștefan Matyàș

Porumbul - 40 la sută, floarea-soarelui - 90 la sută

• *Specialiștii recomandă evitarea monoculturii*

Ultima parte a campaniei agricole este încă în plină desfășurare. Astfel, până în prezent, porumbul a fost recoltat de pe 50.000 ha, ceea ce reprezintă aproape 40 la sută din program. În acest an, producătorii agricoli arădeni au izbutit obținerea unei producții medii de 3.130 kg/ha, mai mică cu circa 300 kg/ha decât s-a prognozat inițial.

„În ceea ce privește stadiul recoltării porumbului, îl apreciez drept aproape bun. Trebuie să forțăm puțin nota și să ne grăbim deoarece nu știm cum va mai evolua timpul. După recoltare, agricultorii mai au de lucrat la eliberarea terenului" - declară domnul **Corneliu Henegar**, director general la Direcția pentru Agricultură și Dezvoltare Rurală (D.A.D.R.) Arad.

Nu în ultimul rând, domnul Henegar atrage atenția producătorilor agricoli, în special celor din centrul și vestul județului, să fie atenți la planificarea noilor însămânțări, ținând cont de pericolul la care se expun prin practicarea monoculturii de porumb.

„Viermele vestic al rădăcinii de porumb a făcut deja destule pagube în județul nostru. De aceea, recomand agricultorilor, ca după porumb să cultive grâu sau ovăz. Ar fi bine dacă cel puțin 70 la sută dintre culturile de grâu, orz, ovăz să urmeze după prășitoare cum sunt porumbul și floarea-soarelui, de exemplu. Oricum, cei care nu știu cum să procedeze se pot adresa cu încredere inginerilor noștri de la camerele agricole din teritoriu" - explică domnul Henegar.

Zilele trecute, recoltarea floriisoarelui a intrat în linie dreaptă,

Foto: A. Marianuț

ajungându-se deja la aproape 90 la sută din program. Producția medie obținută s-a ridicat la 1.605 kg/ha, mai mare cu circa 150 kg/ha, decât cea estimată.

„Floarea-soarelui a rezistat mai bine la secetă, fiind avantajată de faptul că are o rădăcină pivotantă, cu care a reușit să extragă apa din straturile mai adânci ale solului", explică domnul C. Henegar.

Cosmin Trif

Prin agricultură ecologică - prevenirea toxiinfecțiilor alimentare cu produse vegetale

Alimentele constituie suportul material al vieții, al sănătății omului. În anumite condiții se produce un dezechilibru și de aceea este bine să se asigure protecția oamenilor împotriva **pericolelor de intoxicare** la care se pot expune.

În intoxicațiile create de om pot fi incluse: poluarea industrială, pesticidele, îngrășămintele chimice, medicamentele, aditivii furajeri, apa și aerul în condiții de contaminare cu substanțe toxice.

Pesticidele prin compușii organofosforici și organoclorurați, raticidele, erbicidele produc intoxicații acute și cronice care se resimt în economia națională. Aceste pesticide și-au găsit o largă utilizare în agricultură în vederea protecției plantelor față de boli să dăunători. În majoritatea cazurilor există riscul ca omul să fie afectat datorită reziduurilor toxice ingerate odată cu alimentele.

De asemenea, îngrășămintele chimice dau naștere la intoxicații directe și mai ales la intoxicații indirecte prin plantele care acumulează nitrați și nitriți.

Toxinele vegetale se găsesc concentrate în anumite părți ale plantei, frecvent în semințe și rădăcini dar și în celelalte porțiuni.

Uscarea și conservarea pot duce la pierderea toxicității unor plante sau aceasta se păstrează în continuare. În general, lumina intensă influențează nefavorabil asupra creșterii celor mai multe mucegaiuri de pe plante, reducându-le activitatea cu 70%, sub acțiunea oxidului de carbon, în timp ce la lumină moderată proporția de reducere este abia de 14%.

S-a constatat că solele suprafertilizate cu azotați s-au transformat în plante în azotiți care au generat stări toxice la om, confirmându-se că biociclul sol-plantă-animal-om este cu consecințe negative asupra sănătății omului.

De aceea în toate țările, la această dată, se duce o luptă pentru promovarea agriculturii ecologice, adică să fertilizăm pământul cu îngrășăminte organice iar plantele, legumele, fructele care se recoltează de pe aceste sole să nu mai prezinte pericol pentru sănătatea publică.

Sperăm că nu este departe ziua când vom avea pe piețele agroalimentare sectoare distincte cu compartimente „legume provenite din sole fertilizate cu îngrășăminte organice".

Dr. Guiu Mircea

Preturi de referință la produsele agricole și la animale (15-20 septembrie)

Piața din Pâncota (sâmbătă)

- **porumb** - 550.000/șinic
- **grâu** - 550.000 lei/șinic
- **orz** - 650.000 lei/șinic
- **ovăz** - 640/660.000 lei/șinic
- **tărâțe** - 5.500 lei/kg

Animale

- purcei (6-8 săptămâni) - 250/450.000 lei/perechea
- porci grași - 15- 18.000 lei/kg
- viței (3 luni) - 2,5-5 milioane lei
- tăurași - 6-8 milioane lei

Piața din Chișineu-Criș (marți)

- **porumb** - 680.000 lei/100 kg
- **orz** - 680-700.000 lei/100 kg
- **ovăz** - 700.000 lei/100 kg
- **grâu** - 600.000 lei/100 kg

Piața din Ineu (vineri)

- **porumb** - 680.000 lei/100 kg
- **grâu** - 600.000 lei/100 kg
- **orz** - 700.000 lei/100 kg.
- **ovăz** - 750.000 lei/100 kg

Arad, piața Obor (vineri)

- **porumb** - 700.000 lei/100 kg
- **grâu** - 600.000 lei/100 kg
- **orz** - 600.000 lei/100 kg
- **ovăz** - 700.000 lei/100 kg
- **tărâțe** - 6.500-7.000 lei/kg
- **floarea soarelui** - 10.000 lei/kg
- **soia** - 10.000 lei/kg
- **purcei** - 500.000 lei/perechea
- **porci grași** - 25-30.000 lei/kg

Șinicul este o unitate (neomologată) de volum egală cu aproximativ 80 kg cereale.

Astăzi, la Craiva

Evaluarea loturilor demonstrative de porumb

Astăzi, la Craiva, Centrul local de Consultanță Agricolă din Beliu, în colaborare cu firma „PIONEER", vor prezenta rezultatele obținute pe loturi demonstrative, cultivate cu porumb, floarea-soarelui și soia.

La această întâlnire, ce va avea loc începând de la ora 10,00, la Primăria Craiva, vor putea participa toți cei interesați, producători agricoli din zonă și specialiști deopotrivă. „Se vor putea astfel vedea rezultate comparative la diferiți hibrizi, cultivați pe loturi demonstrative de pe raza comunei Craiva. Producătorii agricoli vor observa astfel cum au reacționat plantele la condițiile de secetă din acest an" - explică ing. **Leonard Zoriti**, șef serviciu la Centrul Județean de Consultanță Agricolă (C.J.C.A.) Arad.

Cosmin Trif

Lista beneficiarilor de subvenții a fost mărită

• *Termenul de depunere a cererilor - prelungit până la 1 noiembrie*

Recent, Guvernul a anunțat prelungirea termenului de depunere a cererilor pentru subvențiile agricole, acordate potrivit O.G. 72/2003, până în data de 1 noiembrie a.c. **Corneliu Henegar**, director general la Direcția pentru Agricultură și Dezvoltare Rurală (D.A.D.R.) a județului Arad ne informează că Executivul a hotărât extinderea numărului de beneficiari ai acestor subvenții. Astfel, în noile prevederi, vor fi incluși și proprietarii de teren arabil organizați în exploatații agricole fără personalitate juridică, precum și membrii asociațiilor agricole constituite în baza Legii nr. 36/1991.

Până în prezent, în județul nostru, și-au depus cereri peste 70 la sută dintre potențialii beneficiari.

Cosmin Trif

Agrirom

AGRIROM SRL

CUMPĂRĂ

semințe de floarea soarelui

umiditate maxim 9%

corpuri străine maxim 2%

prețul oferit: 5.800 lei/kg

plata la livrare

predarea în bazele „S.C. Cerealcom" din Arad, Sântana, Pecica, Vinga

Informații la telefon: 0257-250 880

Persoane de contact:

director achiziții 0744-620 767

responsabil calitate 0745-610 312

(C.A./2003)

Folosirea unor bioregulatori indigeni la legume

Dr. ing. Petru Vărădie

Deși temperaturile diurne continuă să rămână ridicate, toamna s-a instalat deja iar legumicultorii își fac probleme în privința producțiilor pe care le mai pot obține.

Scurtarea zilei, amplitudinele termice mari înregistrate între noapte și zi fac din ce mai dificilă păstrarea bioritmului anterior înregistrat la majoritatea legumelor termofile. În aceste condiții revin din nou în atenție bioregulatorii care pot atenua o parte din neajunsurile amintite. Dintre aceștia amintim produsele: Revital, Faverex, Vifarex, Solex, Inhibitor M, Solenid.

REVITAL

Este unul din bioregulatorii indigeni cu cea mai largă utilizare. În această perioadă poate fi folosit cu scopul stimulării funcțiilor generative, având efecte asupra proceselor de formare și legare a florilor precum și asupra creșterii și maturării fructelor. Mărește rezistența generală a plantelor la factorii de stres.

Se aplică prin stropiri foliare de 0,05-0,1% fiind compatibil cu majoritatea produselor de uz fitosanitar. În soluție 0,1% pH este de 5-5,5.

Rezultate foarte bune la această dată se pot obține mai ales la legumele din sere și solarii, prin aplicări de tratamente săptămânale în concentrație de 0,05% sau la 10-14 zile la concentrația de 0,1%.

FAVEREX

Este un bioregulator cu acțiune specifică de stimulare a legării florilor la fasolea verde. În condițiile reducerii duratei zilei precum și a gradului de iluminare la nivelul plantei, organele florale nu pot ajunge la maturitate. Prin aplicarea tratamentelor cu soluție de 2% la nivelul florilor, se reduce riscul avortării și se produce o accelerare a creșterii păstăilor. Aplicarea acestui tratament nu exclude tratamentele cu produsul Revital, efectul fiind sinergic, cu rezultate superioare.

VIFAREX

Are acțiune similară și se utilizează la vinete. Este foarte important mai ales în cazul culturilor de seră.

SOLEX

Este destinat stimulării legării florilor la ardeii cultivați în sere și solarii. În această etapă prezintă interes pentru

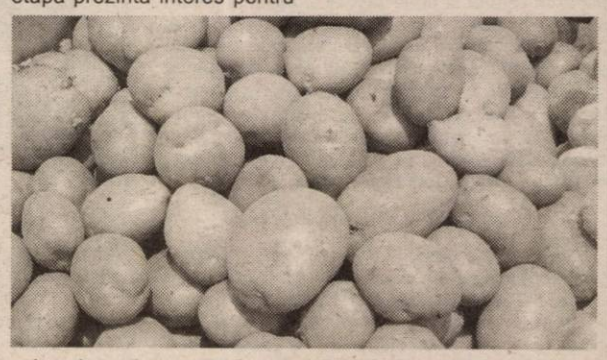

cei ce intenționează să prelungească cultura prin încălzirea spațiilor de producție. Se aplică la flori în soluție de 2%.

INHIBITOR M

Produsul este destinat culturilor cu păstrare peste iarnă având rolul de împiedica încolțirea acestora (la ceapă, cartof, sfeclă, rădăcinoase).

SOLENID

Se folosește pentru împiedicarea încolțirii cartofilor de consum. Are efecte foarte bune chiar și atunci când temperatura de păstrare este mai ridicată (12°C). Se aplică prin prăfuirea cartofilor în doză de 20g/10 kg sau stropiri, folosind produsul condiționat sub formă lichidă în doză de 20 ml/10 kg.

Tragedie într-o familie cu zece frați

● Victimă de două ori – infectată cu HIV și săracă lipită

(Urmare din pagina 1)

Gabriela...

... Are 14 ani, dar pare mult mai tânără. Virusul care-i invadează corpul a lăsat-o undeva în urmă, pe la vârsta de

Chiar dacă nu a mers la școală, Gabriela îndrăgește ghiozdanele fraților ei, foile, creioanele...

șapte ani, atât trupește, cât și mintal. Nu știe să scrie și nici să citească, fiindcă la școală nu a putut să meargă. Părinții copiilor sănătoși au stat întotdeauna de-a curmezișul. N-au putut să trăiască mereu cu spaima că fiul sau fiica lor s-ar putea juca cu Gabriela, care se poate zgâria și apoi... Astfel, Gabriela a rămas acasă. Noroc cu frații ei. Ei s-au jucat cu ea, fiindcă **„boala Gabrielei nu se ia"**. Așa au fost învățați. Și, în ce-i privește, nici nu s-a luat. Mereu își fac analizele, fiindcă așa trebuie, iar în cei 7 ani care s-au scurs din ziua în care boala adolescentei a fost descoperită, nu s-a întâmplat nici un fel de accident. Frații au protejat-o și la fel se comportă și în continuare. Cu toate astea, privind-o pe Gabriela, te cuprinde mila. Simți că ai vrea să faci ceva pentru ea și ești neputincios. Nu are scăpare. Nimeni nu scapă din așa ceva. Tatăl ei, profund marcat de pierderea soției, frații ei, vecinii care-o mai ajută cu ce și când pot, știu asta. Și fac tot ce le stă în putință să-i facă viața cât mai acceptabilă.

Tatăl

„La tratament zilnic - spune **Aurel Tizmănaru,** tatăl copilei. Dar s-a **săturat, biata de ea. Mereu cade în câte-o reverie din care abia o scoatem. Când trăia mamă-sa, s-o ierte Dumnezeu!, o lua de mână întotdeauna când o vedea așa și o scotea în stradă. Mergeau amândouă pe drum, încotro vedeau cu ochii. Zicea nevastă-mea că o plimbă ca să mai uite. Să uite de durere... de rău... Dar acuma femeia mea s-a dus și mi-e tare greu."**

Aurel Tizmănaru este un om bun. Acasă i-au mai rămas doar șapte din cei zece copii, dar se descurcă foarte greu. Nu au de nici unele. Iar el, bărbat în putere, nu se poate ocupa de casă cum se ocupa soția lui. El trebuie să muncească. Se duce cu ziua și trage enorm pentru fiecare bănuț. Nu mai poate. Vorbește de parcă s-ar sfârși în chiar clipa aceea. Scapă chiar câteva lacrimi, pe care vedem bine că și-ar fi dorit să le poată ascunde. Ar fi vrut să pară bărbat în fața străinilor care i-au călcat pragul, dar... A povestit, după ce și-a șters ochii și a acceptat o țigară de la fotoreporterul nostru, cum s-a întâmplat cu Gabriela: **„Am locuit la Măureni înainte, județul Caraș-Severin. Acolo... sărăcie și mizerie mai mari ca aici. Ne-am mutat la Căpruța fiindcă o asociație de caritate ne-a cumpărat casa asta. E veche de când lumea, dar pentru noi, care am stat chiar și într-un grajd, a fost enorm. Nu ne puteam dori mai mult. N-avem însă de nici unele. Nu mai birui... Am și eu 59 de ani, nu mai sunt tânăr... Gabriela a stat cu virusul ăsta de când i s-a dat un vaccin, la scurt timp de la naștere. Când a avut șapte ani, am dus-o să-i facem analizele, că slăbea și nu avea putere să țină minte nimic. Când am aflat ce avea... am fost distruși. Și de atunci ne merge din ce în ce mai rău."**

Georgiana

Locul mamei în casă l-a luat Georgiana, fiica de 16 ani. A trebuit să renunțe la școală. Nu se putea altfel. Cineva trebuie să aibă grijă de copii. Doi dintre ei sunt în clasele întâi și a treia. Ei nu trebuie să renunțe și pentru ei trag toți ceilalți. **„E greu, nu este ușor** - spune Gabriela. **Spăl cu mâna pentru toți, fac mâncare, curățenie, șterg, scutur, fac paturi, mătur în bătătură, dau la găinile astea... ce să spun... nu știu ce să mai spun..."**

Georgiana este o fată frumoasă. I-am remarcat dinții frumoși și zâmbetul curat, sincer. Ne-am dus să-i vedem „domeniul", respectiv cele trei camere de care are grijă, bucătăria, găinile, cămara chiar, unde ne-a arătat, mândră, câteva borcane de dulceață pe care le-a pus singură singurică și pe care le-a legat frumos, la gură, cu celofan. Georgiana este o victimă. În alte circumstanțe, ar putea să ajungă să se mărite cândva și ea, să aibă familia ei, dar, așa cum crede, în curtea aceea n-o va găsi nimeni, niciodată. Iar familia nu și-o poate abandona. Nu ar face una ca asta niciodată.

Vecina

Elisabeta Drăgan, care stă peste drum de Tizmănari, ajută copiii cum poate. Mereu le aduce câte ceva și le deplânge soarta. Îi laudă pe toți. Îi vede

Să desfacă păstăi poate și Gabriela (stânga), supravegheată se sora ei, Georgiana

zilnic cât sunt de muncitori, începând cu tatăl și terminând chiar cu Gabriela cea bolnavă: **„Până și ea, săraca, desface mazăre, mai dă cu mătura..."**

Aflăm, de la vecina familiei, că nu avem de-a face cu oameni oarecare. Cu ei soarta a fost cu adevărat vitregă. Toți muncesc și sunt de treabă, nu supără pe nimeni și nu provoacă necazuri, iar dacă sunt mulți înseamnă doar că Dumnezeu a vrut așa, nu că au fost inconștienți. **„Dar nu trebuie lăsați la voia întâmplării. Mi-e milă și de fata asta, de Georgiana, care nu mai poate. E doar un copil, în fond. Abia gătește, pe o sobă ca vai de lume. Ar avea nevoie de una bună, o sobă de gătit obișnuită, cu dubă. Și de o mașină de spălat, nu una sofisticată, ci simplă, care să-i învârtă hainele de vreo două ori, că numai cine n-a spălat cu mâna pentru opt persoane nu știe ce înseamnă să speli. Și-ar mai fi nevoie la numărul ăsta de vreo două plăci de rigips, că le cade tavanul în cap și de-un amărât de frigider, cât de mic. Le este tare greu fără toate astea și nu fac față. Eu îi văd și mă rog de toți cei care citesc rândurile astea și vor să arunce oricare dintre lucrurile de care-am vorbit, să n-o facă! Să ne caute, nu știu cum, prin Primăria Bârzava cred... da, așa ar fi cel mai bine, și să le trimită aici! O să se roage toți copilașii ăștia pentru binefăcătorii lor. Poate s-or găsi persoane cu suflet care să-i ajute!"**

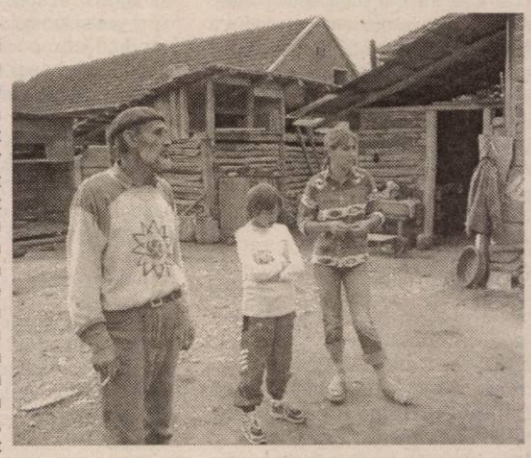

Aurel Tizmănaru, Gabriela și Georgiana, în curtea casei, vitregită ca și întreg destinul familiei

Și iar Gabriela...

... Obișnuindu-se cu noi, la un moment dat a zâmbit. Ne-a spus că îi place să meargă cu bicicleta. Are una, veche, primită de undeva, dar s-a stricat. Era și așa deteriorată. Și nu-i place întâmplător cu bicicleta. Vrea să se facă **„poștăriță"**, să meargă din casă în casă și **„să vorbească cu lumea de una, de alta..."**

„Vedeți? - a intervenit Aurel Tizmănaru, tatăl fetei - **mi se frânge sufletul când o aud. Blestem clipa în care asistenta aia i-a făcut vaccinul acela păcătos care a îmbolnăvit-o. S-a întâmplat la Reșița, unde s-a născut ea. Știu din surse sigure că și alți copii au fost infectați atunci. Părinții lor poate or fi luptat și s-a făcut dreptate... Nu știu. Eu, om sărac, n-am putut să lupt. N-am avut cu ce. Plâng doar, de durerea copilului meu și mă rog să trăiască suficient încât să se afle leacul pentru boala aceasta nefericită..."**

Plini de speranță, Tizmănarii ne-au condus la poartă. Fericiți. Nădăjduiesc că-i va ajuta cineva. Să mai licărească și pe ulița lor o speranță, chiar dacă se va vedea cu greutate din dosul grijilor și nevoilor ce i-au copleșit... În ce ne privește, ne-am făcut datoria, convinși că nu am ciuntit nici măcar o fărâmă de adevăr din tragicul destin al familiei Tizmănaru.

Foto: Viorel Musca

Uzinele Dacia își bat joc de proprii clienți

● Piesele pentru Solenza lipsesc cu desăvârșire

(Urmare din pagina 1)

Alegere nefericită

Un astfel de caz ne-a fost semnalat zilele trecute de Constantin Secui, pensionar din Arad, care a avut nefericita idee de a-și cumpăra o mașină Dacia Solenza. Nefericită, nu pentru că modelul fabricat de Dacia n-ar fi reușit, ci pentru că acel autoturism cumpărat de cititorul nostru i-a adus numai bătăi de cap. Constantin Secui a cumpărat, de la IATSA Arad, un autoturism Dacia Solenza Clima, în 17 iunie 2003, plătind 223 de milioane de lei, cu banii jos, iar după 1900 km parcurși, mașina a început să aibă probleme. Mai întâi, ne spune cititorul nostru, a constat o scurgere de benzină și, după un control la firma IATSA (autorizată pentru servicii în perioada de garanție) s-a constat fisurarea capacului de la rezervorul de benzină, denumit „Ansamblu pompă benzină cu capac și garnitură". Și, ca tacâmul să fie complet, după o lună s-a rupt și maneta ce deschide capota motorului, „manetă din plastic necorespunzător calitativ față de forța ce trebuia să o servească", după cum susține Constantin Secui.

Garanție – da, piese – ba

Ca orice om de bună credință, care avea contract pentru perioada de garanție, omul nostru s-a dus la IATSA Arad, pentru a i se repara mașina. Nu era vorba de cine știe ce probleme majore, deci proprietarul autoturismului spera că piesele vor fi înlocuite rapid. Când colo, surpriză ! Deși i s-a constatat fisurarea capacului de benzină „cu constatarea din 17.06 am rămas până azi", motivele fiind că „piesele se primesc de la Timișoara", iar cei de la Automobile Dacia Pitești au cerut lămuriri pentru „rezervorul spart - așa cum am înțeles - **deși nici vorbă să se transmită asemenea explicații,** lămurindu-se prin ing. Ienciu, de la IATSA Arad, ce piesă-i defectă", ne spune Constantin Secui.

Omului i s-a spus, verde-n față, de către cei de la IATSA, că piesa nu există, așa că a rămas cu capacul spart și cu garanția în buzunar, fără a putea face nimic. Nici maneta de la capota motorului nu i-a fost schimbată, nici până în ziua de astăzi, din aceleași motive: piesa nu există.

Cititorul nostru a dat o groază de bani pe mașină, peste 200 de milioane, poate economiile de o viață, iar acum stă și se uită la ea. Oriunde în Europa, la care visăm cu ochii deschiși, asemenea lucruri nu se întâmplă. Cum ar fi ca la Mercedes să meargă un cumpărător să schimbe o piesă, în perioada de garanție, și să fie refuzat, pe motiv că nu există ? Probabil că a doua zi, firma Mercedes ar fi dată în judecată și ar plăti sume imense. La noi, însă, există explicații pentru orice lucru, fără a ține cont de regulile economiei de piață.

Cine plătește ?

IATSA SA în nici un caz, pentru că, conform unui contract bine încheiat cu cumpărătorul (bine pentru firmă, bineînțeles), nu există nici un termen pentru a remedia defecțiunile în perioada de garanție de 18 luni sau 100.000 de kilometri parcurși. După cum se vede, vânzătorul ar putea, la o adică, să nu livreze piesa în perioada de garanție, iar apoi să susțină tocmai că acea perioadă a fost depășită, iar cumpărătorul să plătească. Nu spunem că așa se întâmplă, dar la cât de inventivi suntem, n-ar fi exclus să apară astfel de idei, atâta timp cât contractul permite.

Pe de altă parte, nici cei de la Dacia nu vor plăti, asta cu siguranță, având în vedere că, Constantin Secui nu are nici un contract cu această firmă, așa că, oalele se vor sprage, până la urmă, tot în capul cumpărătorului.

Nu există piese !

Numai că nici dacă ar vrea Constantin Secui nu-și poate cumpăra piesa cu pricina, pentru că ea...nu există, nu a fost fabricată. Da, e adevărat. Vorbim de firma Dacia, cu o tradiție de zeci de ani în producția de autoturisme, cu un nou patron, serios și respectat în domeniu, în Europa, dar care a introdus o nouă modă: mașina fără piese de schimb. Inginerul Claudiu Ienciu, de la IATSA SA, ne-a spus că a încercat să rezolve problema lui Constantin Secui, „am fost chiar până la Pitești, avem un formular, unde am dat că mașina e imobilizată, ceea ce înseamnă că avem nevoie urgentă de piesă. Din păcate, piesa cu pricina nu se găsește, am înțeles că nu s-a fabricat numai 20 la sută din piesele de schimb". Cum e posibil acest lucru, nimeni nu știe. Probabil sunt zeci, sute de cazuri în țară, de cumpărători ai Daciei Solenza, care nu au avut noroc să se strice tocmai una din piesele cuprinse în acel 20 la sută. Cumpărătorii stau, probabil, și se uită ce frumusețe de mașină au achiziționat și cât de frumos se potrivește cu culoarea garajului.

„Am făcut demersuri, am încercat să văd dacă piesa a fost schimbată vreodată, la alte mașini. Din păcate e primul caz. Cu maneta de la capota motorului mai am vreo zece comenzi, pentru că e un material prost, dar n-am primit piesele. Am comenzi și din mai, iar piesele nu au venit. Ni s-a spus că le vom primi după 1 octombrie, când se va schimba sistemul la Automobile Dacia și nu vom mai lucra cu Timișoara, ci vom primi piesele direct de la Pitești, după maxim șapte zile de la comandă", ne spune inginerul Ienciu, de la IATSA.

„Instituțiile abilitate să ia măsuri"

Constantin Secui e, fără îndoială, un cumpărător păgubit. A dat o groază de bani pe un produs de care nu se poate folosi așa cum i s-a promis. De aceea, cumpărătorul are tot dreptul să ceară instituțiilor abilitate să intervină, mai ales că nu e singurul în această situație. În primul rând Protecția Consumatorului, care suntem siguri că va face lumină în acest caz și va rezolva lucrurile.

Așa, poate nu se va mai face nici Dacia de râs, pentru că e păcat, cum spune și Constantin Secui, ca procesul tehnic înregistrat de la preluarea de Renault să fie umbrit de astfel de lucruri. Iar apoi, nu credem că Renault și-ar dori o scădere în ochii cumpărătorilor, după ce și-a făcut cu greu un nume în Europa.

La Inspectoratul Școlar Județean

Organizare la început de an

La conferința de presă de ieri de la **Inspectoratul Școlar Județean Arad**, inspectorii **Zoea Rotaru** (general), **Mihai Matekovits** (general adjunct) și **Dumitru Mihăilescu** (limba și literatura română), au abordat problemele la zi din învățământul arădean, la o săptămână de la începerea noului an școlar.

Un 15 septembrie fără probleme, inclusiv la școala din Săvârșin

După cum am fost informați de conducerea ISJ Arad, anul școlar s-a deschis în condiții bune, în toate unitățile școlare din județ și municipiu, inclusiv la Școala Generală Săvârșin, unde într-o săptămână s-a recuperat ceea ce în materie de igienizare nu s-a făcut o vară întreagă. **„Direcția de Sănătate Publică a dat avizul de funcționare tuturor unităților de învățământ"**, a precizat prof. Zoea Rotaru. Până în prezent, costul lucrărilor de igienizare și reparații s-a ridicat la cifra de 19 miliarde de lei (în municipiu) și peste 20 de miliarde de lei (în județ). Lucrările de îmbunătățire a condițiilor din școli vor continua până la sfârșitul acestui an calendaristic.

Controlul medical anual al cadrelor didactice

În municipiu și în orașe, controlul medical anual al cadrelor didiactice se va realiza prin medicii de la dispensarele de medicină școlară la care e arondată unitatea de învățământ. De la acești medici, fiecare cadru didactic primește bilet de trimitere pentru examenul radiologic, la centrele specializate din municipiu și cele patru orașe din județ. **„Direcția de Sănătate Publică a cumpărat filme în valoare de 300 milioane de lei, pe care le-a pus la dispoziție gratuit"**, a afirmat prof. Zoea Rotaru. O parte a cadrelor didactice, dacă e cazul, va fi îndrumată de medicii școlari la centrul de asistență psihopedagogică al ISJ, pentru a fi testați psihologic și a se lua apoi măsurile necesare. În mediul rural, cadrele didactice vor fi ajutate să-și facă controlul medical de medicul de familie. Aceste analize medicale pot fi făcute până la sfârșitul anului 2003.

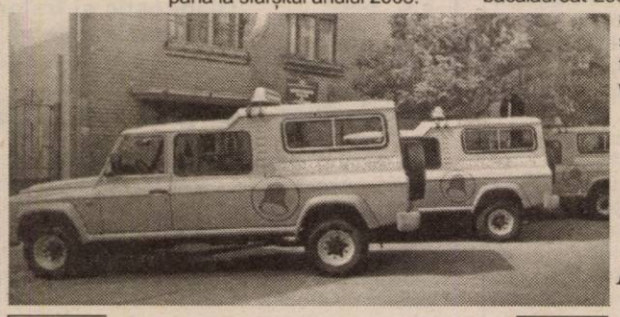

Un nou lot de microbuze pentru transportul elevilor din mediul rural
Foto: Al. Marianuț

„Nu avem nici o catedră ocupată de absolvenți de liceu"

„În toate unitățile cu predare în limba română, în acest an școlar, există încadrare cu personal didactic calificat. Nu avem nici o catedră ocupată de absolvenți de liceu", a declarat prof. Zoea Rotaru. De asemenea, domnia-sa a afirmat că nu există clase fără profesor în școlile din județul Arad. În urma concursului de titularizare, o mare parte din cei participanți la concurs s-au titularizat, așa încât sunt sub 500 de catedre ocupate cu suplinitori.

La școlile cu predare în limba maternă, sunt probleme mai deosebite. După cum ne informa Mihai Matekovits, insp. șc. gen. adj, la clase cu predare în limbile maghiară și germană, sunt posturi acoperite de cadre didactice în curs de calificare sau de profesori pensionari.

www.edu.ro

Săptămâna trecută, au avut loc consfătuirile cadrelor didactice. Pe lângă alte chestiuni la ordinea zilei, cadrelor didactice li s-a adus la cunoștință legislația actuală privind modificările de programă școlară la anumite clase. Profesorii interesați, dar și părinții care doresc să știe metodologie testelor naționale pentru clasa a VIII-a și pentru bacalaureat 2004, pot afla toate acestea de pe site-ul Ministerului, la adresa www.edu.ro.

Celelalte județe - să plătească

Împreună cu Direcția Județeană pentru Protecția Copilului, ISJ Arad se ocupă de organizarea învățământului special în județul Arad. **„În acest moment, încercăm să clarificăm, împreună cu Consiliul Județean Arad, situația financiară a unor copii care sunt din alte județe, dar învață în asemenea școli din județul nostru. Județele de unde provin acești copii trebuie să își asume cheltuielile materiale care le revin și care nu sunt deloc mici"**, a spus prof. Zoea Rotaru. Această problemă se pune cu precădere la Centrul Școlar Arad (școala de nevăzători, singura din țară, pe lângă cea din București), unde din cei 400 de elevi mai mult de jumătate sunt din alte județe.

Cătălina Latu

De Ziua Internațională fără Automobile

Bicicletele au luat locul mașinilor

Ieri, 22 septembrie, în mai multe orașe din Europa a fost sărbătorită Ziua Internațională fără Automobile, campanie la care a aderat și Aradul. În acest sens, Primăria, Agenția de Protecție a Mediului și Inspectoratul Școlar Județean au organizat acțiunea **„În oraș fără mașina mea"**, care a avut drept scop reducerea poluării atmosferei din municipiu, cauzată de traficul intens de autovehicule.

Astfel, între orele 12 și 14, pe strada Miron Costin circulația autovehiculelor a fost întreruptă. Pe acest tronson, în intervalul amintit, s-au desfășurat concursuri de ciclism pentru copii și tineret și de desene pe asfalt pentru cei mici. Viceprimarul Levente Bognar a ajuns la locul de desfășurare a acțiunilor pe bicicletă, desigur.

Au luat startul pe biciclete atât copii de grădiniță și de școală primară, cât și copii de liceu. Câștigătorii au fost recompensați cu diverse premii, printre lucrurile primite găsindu-se, firesc, și pliante cu date despre efectele gazelor de eșapament ale mașinilor.

Circa 200 de copii au participat la aceste acțiuni menite să sensibilizeze populația la efectele nocive ale poluării mediului înconjurător. Inspectorii Protecției Mediului au măsurat nivelul noxelor (oxizi de azot, dioxizi de sulf, monoxid de carbon etc) și al poluării fonice înainte și în timpul întreruperii circulației mașinilor, după care au comparat indicatorii înregistrați. Rezultatul? Indicatorii obținuți când circulația a fost oprită sunt mult mai mici, ceea ce înseamnă că noxele din atmosferă au fost reduse în orele fără mașini.

Gerlinde Knap
Foto: Margareta Szegö

La Universitatea „Aurel Vlaicu" Arad

Program de formare continuă

Având în vedere schimbările din învățământul preuniversitar, referitoare la competențele profesionale ale profesorilor, institutorilor, învățătorilor și educatoarelor, a necesității atingerii standardelor profesionale pentru funcțiile didactice din învățământul preuniversitar, precum și instituționalizarea formării continue - ca rută de profesionalizare didactică - Universitatea „Aurel Vlaicu" din Arad, prin intermediul Departamentului de Pregătire a Personalului Didactic și a Colegiului Universitar Pedagogic de Institutori, are în acreditare **Programul de perfecționare/formare continuă a cadrelor didactice** din învățământul preșcolar și primar, începând cu anul școlar 2003/2004.

Programul este alcătuit pe module (proiectare, organizare, evaluare a activității didactice, management și comunicare, tehnici informaționale computerizate), încât să răspundă nevoilor de formare personală și organizatorică, necesității de perfecționare procesuală și realizării unui liant dinamic între formarea inițială și formarea continuă. Sistemul de perfecționare a cadrelor didactice din învățământul preuniversitar include monitorizarea devenirii în cariera profesională prin participarea la grade didactice (definitiv, gradul II și gradul I), la care se adaugă stagiile periodice (la fiecare 5 ani) de perfecționare. Ca instituții de stat, Colegiul de Institutori și DPPD-ul Universității „Aurel Vlaicu" au competențe de organizare și desfășurare a tuturor tipurilor de formare continuă, prin intermediul unor programe acreditate de MECT. Acestea se bazează pe Planuri de învățământ modulare, Programe de profesionalizare, forme de cooperare, cursuri și seminarii creditate (monitorizare cu credite transferabile), sistem de evaluare și certificare a performanțelor. În această rețea curriculară, pe lângă personalul didactic universitar, au fost cuprinși inspectori școlari, metodicieni și mentori - ne informează conf. univ. dr. **Dorin Herlo** și lector univ. dr. **Anton Ilica**.

Institutorii - învățătorii și educatoarele - și profesorii care intenționează să urmeze un asemenea Program de perfecționare, se pot înscrie la secretariatul Colegiului de Institutori sau la Rectoratul Universității „Aurel Vlaicu", la secretariatul DPPD-ului.

ANUNȚ DE PARTICIPARE LA LICITAȚIE

În vederea participării la licitația publică deschisă pentru concesionarea Serviciului de iluminat public din Municipiul Arad , în conformitate cu prevederile Legii 219/1998 privind regimul concesiunilor, a HGR 216/1999 privind normele de aplicare a acesteia, şi a Ordonanței Guvernului României nr.42/2003, vă comunicăm următoarele:

a) - **Autoritatea concedentă** : Consiliul Local al Municipiului Arad, Administrația Patrimoniului Local, Cod fiscal: 13934945 , adresa : municipiul Arad, B-dul Revoluției nr.75,Telefon 057-281850, Fax: 057-206158.
- Procedura aplicată pentru atribuirea contractului de concesionare: licitație publică deschisă.
- Modalitățile de finanțare şi de plată: lucrarea este finanțată din fonduri ale bugetului local , plata urmând a se face prin virament în cont deschis la Trezoreria Statului.

b) **Obiectul concesiunii** este Serviciul de iluminat public din Municipiul Arad care presupune următoarele activități :
- reabilitarea şi extinderea sistemului de iluminat public şi a echipamentelor ce deservesc sistemul de iluminat public ,
- gestionarea şi optimizarea consumului de energie electrică al iluminatului public,
- întreținerea şi menținerea sistemului de iluminat public.

Durata concesionării : 20 ani cu posibilitatea prelungirii cu maximum 10 ani .

c) **Documentația pentru elaborarea şi prezentarea ofertei** se poate obține de la sediul Administrației Patrimoniului Local Arad, B-dul Revoluției nr.75, cam. 8.
Costul documentației este de 1.190.000 lei (cu TVA); plata se face în numerar, la caseria Administrației Patrimoniului Local Arad.

d) **Informații privind condițiile şi cerințele minime** pe care trebuie să le îndeplinească ofertantul:
- declarație pe propria răspundere, certificat de înregistrare emis de Oficiul Registrului Comerțului, certificate constatatoare privind îndeplinirea obligațiilor exigibile de plată a impozitelor şi taxelor către stat, inclusiv cele locale precum şi asigurările sociale de stat la data de 31august 2003 ;
- fişă cu informații generale privind ofertantul , fişă cu informații privind situația financiară a ofertantului (capacitatea financiară şi bonitatea ofertantului), bilanțul contabil al anului 2002 şi balanța de verificare la data de 31.08.2003, fişă cu informații privind asigurarea cu personal de specialitate şi dotarea cu echipamente şi mijloace fixe necesare execuției lucrărilor, informații privind experiența ofertantului (recomandări pentru lucrări similare efectuate - minimum două recomandări însoțite de copii ale contractelor, cu specificarea numărului de puncte luminoase gestionate,;
- garanția pentru participare la licitație este 500.000.000 lei şi poate fi constituită prin scrisoare de garanție bancară în favoarea autorității contractante sau ordin de plată, în contul autorității contractante;
- originalul şi copia după licența A.N.R.S.C. (se va reține la dosar doar copia).

e) **Data limită pentru depunerea ofertelor :** 6 noiembrie 2003, ora 10,00 la sediul Administrației Patrimoniului Local Arad, B-dul Revoluției nr.75, camera 5.
Oferta se va redacta în limba română şi se va depune în două exemplare (original şi copie).

f) **Perioada pentru care ofertantul trebuie să îşi mențină oferta :** 90 zile.

g) **Ofertanții au dreptul să participe la deschiderea ofertelor**
Data, ora şi locul deschiderii ofertelor : ofertele se vor deschide în data de 6 noiembrie 2003 , ora 11,00 la sediul Administrației Patrimoniului Local Arad, B-dul Revoluției nr.75. ;

h) **Criteriul care va fi utilizat** pentru atribuirea contractului de concesionare : „oferta cea mai avantajoasă din punct de vedere tehnico-economic"

DIRECTOR EXECUTIV - TEODOR MARIAN

(353158)

Precizare

În articolul „Acești oameni sunt ai noștri", apărut în numărul de sâmbătă, 20 septembrie 2003, pagina 5, s-a strecurat o regretabilă eroare. Suma de 4 miliarde de lei pe an nu este primită de la Ministerul Muncii, ci de la sponsori din Germania și ea reprezintă bugetul pe un an al Serviciului de Ajutor Maltez.

Tot o variantă ecologică de transport, dar nu la îndemâna oricui
Foto: Șt. Matyaș

În diabet, perseverența îți poate salva viața

Dragă bolnavule, suferi de o boală care poate fi ușoară dar și foarte gravă. Dacă urmezi cu strictețe regimul alimentar, cântărind de fiecare dată alimentele, nebazându-te pe experiența ta, de a aprecia „din ochi" rația alimentară și respecți schema de administrare a medicamentelor, atunci boala ta poate fi considerată ușoară. În caz contrar, te expui unor complicații foarte grave, cum ar fi: orbirea, gangrena membrelor inferioare, angina pectorală, insuficiența renală etc.

Prin aceste rânduri nu încerc să te sperii, ci doar să te informez corect despre boala ta. Nu este suficient să știi tot ce ai de făcut, ci trebuie să ai voința să aplici tot ceea ce știi! Mulți diabetici au o atitudine greșită în fața bolii, de genul: „Trece sezonul și eu să nu mănânc struguri? Nu, nu pot să mă abțin!". „Nu se întâmplă nimic dacă gust un pic de ciocolată, sunt și eu om". „Ce tot mă chinui să țin regim? O să cresc doza de medicamente și gata. Mă descurc eu!". Ar fi bine să nu procedezi la fel, fiindcă îți faci singur rău. Cum spunem, diabetul bine tratat este o boală ușoară, iar diabetul netratat sau prost tratat este foarte grav.

❒ Nu uita de plantele medicinale. Și ele îți pot veni în ajutor. Iată doar câteva dintre ele: afin, nuc (frunze), dud, teci de fasole, turtița-mare, păpădie, urzică, crețișoară.

❒ Controlează-ți periodic glicemia, tensiunea arterială și grăsimile din sânge (colesterol, trigliceride).

❒ Ai grijă să nu te îngrași. Nu sta toată ziua pe scaun. Fii activ și plimbă-te cât mai des!

❒ Ține-ți în frâu nervii. Gândește-te că enervarea îți crește glicemia.

❒ Fii mai tolerant cu cei din jurul tău și mai bun.Te vei simți și tu mai bine. Gândirea pozitivă face bine bolii tale. Nu are sens să te plângi mereu în legătură cu ea. Nu-ți ajută la nimic, ci dimpotrivă.

❒ Ține legătura cu medicul tău de familie dar și cu medicul diabetolog. Ei îți oferă sfaturile și medicația de care ai nevoie.

❒ Trebuie să nu uiți că viața ta depinde de perseverența cu care te îngrijești zi de zi!

Medicul vă răspunde!

■ **G.S., 31 ani, Arad. „Mă tot doare în partea dreaptă. Am fost la medic, mi-am făcut analizele și nu mi-a ieșit nimic. Doamna doctor mi-a spus că e o durere de intestin, care apare pe bază nervoasă. Am primit calmante, dar degeaba. Ce pot să mai fac"?.**

Există o boală funcțională a colonului, numită colită spastică sau colon iritabil care nu prezintă gravitate, dar este supărătoare prin durerea sâcâitoare. Tratamentul asociază de cele mai multe ori medicamente sedative și antispastice și/sau laxative ușoare.

Medicamentele antispastice (No-Spa, Piafen, Papaverină etc.) calmează durerile, dar provoacă în schimb constipație. Nu trebuie luate decât foarte scurt timp, doar dacă durerea e prea mare.

Vă mai recomand un consult ginecologic (poate fi vorba de un chist ovarian sau de o inflamație a ovarului drept). Mai puteți face o irigografie și/sau o colonoscopie pentru a se exclude o afecțiune organică a intestinului gros și o urocultură cu antibiogramă pentru a exclude o infecție urinară. Dintre plantele medicinale vă recomand: cimbrișor, fenicul (semințe), busuiocul cerbilor și sunătoare. La 250 ml apă fiartă puneți 2 lingurițe din amestecul de plante și faceți o infuzie de 10 minute. Beți 3 căni pe zi, la o oră după mese.

■ **T.C., 21 ani, Arad. „Am coșuri pe față și pe spate și nu pot scăpa de ele".** Acneea apare datorită inflamării glandelor sebacee anexe firelor de păr, fiind legată de fenomene hormonale și de microbi care

trăiesc la baza firului de păr. Cel mai frecvent apare în preajma pubertății și poate persista ani de zile. Acneea este formată din câteva tipuri de leziuni, în special la nivelul feței, umerilor și spatelui: puncte negre, coșuri mici roșii superficiale sau profunde sau chisturi pline de puroi. Acneea poate să se accentueze înaintea menstruației sau într-o atmosferă umedă și caldă. Nu are legătură cu alimentația, constipația sau bolile ficatului. Ce trebuie făcut?

● extirparea punctelor negre cu două comprese îmbibate cu alcool sanitar;

● curățirea cu minuțiozitate a pielii, pentru înlăturarea excesului de sebum cu o compresă îmbibată în alcool sanitar. Se evită frecarea pielii;

● evitarea oricărui machiaj sau a cremelor grase;

● soarele este de vină pentru accesele de acnee de la începutul lunii septembrie;

● prezentarea la medicul dermatolog pentru a primi un tratament adecvat. ROCCUTANE, de care m-ați întrebat, este un medicament rezervat acneelor severe. Antibioticele locale, în principal eritromicina și clindamicina sunt eficace în cazul acneei inflamatoare. Tratamentele hormonale (Diane-35, de exemplu) trebuie recomandate numai de medic.

Regăsește PASIUNEA

www.regaseste-pasiunea.ro

Prof. dr. IOIART IOAN *urologie* - **Cabinet privat Urologie** *Consultații:* **zilnic** 14.00-18.00 Str. Traian Moșoiu nr. 11, Arad **Programări: ☎ 255 255**	***Șef lucr. dr. OLARIU CODIN*** *cardiologie* - **Cabinet privat** *Consultații:* **Mi•Joi•Vi** 15.00-18.00 Bd. Revoluției nr. 23, apart. 16, Arad **Programări: ☎ 213 000**
Dr. ȘTIUCĂ FLORIN *urologie* - **Cabinet privat** *Consultații:* **zilnic** 8.00-13.00 Bd. Revoluției nr. 45, Arad **Programări: ☎ 253 767**	***Șef lucr. dr. IOIART RODICA*** *diabetologie* - **Cabinet privat** *Consultații:* **Luni•Mi•Vi** 14.00-18.00 Str. Traian Moșoiu nr. 11, Arad **Programări: ☎ 255 255**
Dr. UDUDEC TITUS *medicină de familie* - **Cabinet privat** *Consultații:* **Luni•Mi•Joi•Vi** 8.00-12.00; **Ma** 15.00-18.00 Str. Andrei Muresan nr. 19, Arad **Programări: ☎ 250 700**	***Dr. FILIMON MARIA*** *medicină de familie* - **Cabinet privat** *Consultații:* **Luni•Vi** 12.30-17.00; **Ma•Mi•Joi** 8.30-13.00 Str. Nicolae Grigorescu nr. 4-6, Arad **Programări: ☎ 255 803**
Dr. TUDORANCEA ANCA DORINA *endocrinologie* - **Cabinet privat** *Consultații:* **Luni•Mi•Vi** 14.30-19.30 Str. Dimitrie Bolintineanu nr. 18, ap. 1, Arad **Programări: ☎ 338 227**	***Dr. ȚĂREAN DAN*** *medicină de familie* - **Cabinet privat** *Consultații:* **Luni•Mi•Vi** 9.00-13.00; **Ma•Joi** 14.00-18.00 Piața Meresiev nr. 3, Arad **Programări: ☎ 214 911** **072 234 3783**

Asociația Română a Disfuncției Erectile

Diagnostic și tratament pentru problemele de erecție

(34016521)

Știați că...

◆ **după o înțepătură de albină** se aplică rapid un cub de gheață pe locul respectiv sau se apropie imediat vârful unei țigări aprinse la unu-doi milimetri de înțepătură și se ține un minut, evitându-se arsura, ca să se distrugă veninul prin căldură. Dacă mâncărimile și edemul (umflătura) sunt intense se poate aplica Diclofenac (unguent) sau unguent de gălbenele.

◆ **pentru calmarea mâncărimilor pielii** poate fi folosit un remediu foarte simplu: aplicarea de oțet.

◆ **roșeața feselor (eritmul fesier)**, foarte frecventă la sugar, se datorează de cele mai multe ori menținerii prelungite a scutecelor umede, ce provoacă o macerare a pielii, mai accentuată în cazul în care copilul prezintă concomitent și diaree. Eritemul se poate suprainfecta repede cu microbi și ciuperci în absența unei îngrijiri locale simple. Copilul trebuie schimbat la timp, fesele trebuie spălate cu apă călduță, din abundență. După fiecare spălare se aplică unguent cu extract de sunătoare sau unguent de gălbenele. Alte cauze de iritare a pielii sunt: transpirația abundentă datorată unei atmosfere supraîncălzite sau a îmbrăcării cu prea multe haine, sensibilitatea la materialul scutecelor, la produsele de toaletă sau pur și simplu igiena insuficientă.

NU LĂSA TIMPUL SĂ TREACĂ!

REZOLVĂ-ȚI ACUM PROBLEMELE DE HEMOROIZI SAU FISURI ANALE!!

FĂRĂ OPERAȚII, EVIDENT !!

PROCTOLINE
CENTRUL MEDICAL PROCTOLOGIC

informații și programări la telefon:
TIMIŞOARA 0256 221219

Bucureşti 021 3111969
Baia Mare 0262 212622

Braşov 0268 333985
Iaşi 0232 261818

Actualități medicale

▼ **cercetătorii germani au extras dintr-o plantă indiană denumită „Caulophyllum Tholictroides", o substanță care are proprietățile estrogenului.** Ei susțin că această substanță poate stopa căderea părului și chiar ajută la îndesirea acestuia. Indienii foloseau această plantă pentru bolnavii de reumatism și pentru calmarea durerilor de spate și menstruale. Planta este originară din America de Nord și crește până la trei metri înălțime.

▼ **femeile însărcinate vor fi surprinse să afle că de fapt lor nu le este greață dimineața, ci doar își imaginează acest lucru**, susțin cercetătorii canadieni. Ei afirmă că aceste simptome neplăcute de la începutul sarcinii au mai degrabă cauze psihologice decât fizice: izolare, nevoia de sprijin emoțional. Sprijinul familiei, înțelegerea doctorilor și regimul alimentar ar putea influența modul cum se simt viitoarele mame. Femeile care mănâncă des și în cantități mici se simt mult mai bine decât celelalte. Un stomac gol agravează de obicei simptomele.

▼ **sforăitul poate cauza probleme mentale.** Așa susține un studiu efectuat de un grup de cercetători din Londra. Ei au descoperit că o tulburare respiratorie, destul de frecventă, însoțită de sforăit, poate conduce la pierderea unor celule cerebrale. Această descoperire ar putea explica de ce apneea a fost pusă în strânsă legătură cu dificultăți de memorie și învățare.

▼ **oamenii își amintesc cu mai multă ușurință ceea ce au învățat după ce dorm o noapte.** Se pare că în timpul somnului se recapitulează informațiile adunate în timpul zilei. O echipă de psihologi austrieci a început un proiect dotat cu tehnologii de ultimă oră pentru a afla cum învață oamenii în timp ce dorm.

▼ **unul din patru locuitori ai planetei are probleme de sănătate mentală**, se arată într-un studiu al OMS, prezentat, la începutul lunii, de Fundația „Estuar". Numărul celor cu probleme de sănătate mentală se ridică, la nivel mondial, la 450 milioane de oameni, dintre care: 121 de milioane suferă de depresie, 50 de milioane de epilepsie și 24 de milioane sunt schizofrenici.

▼ **uleiul de salvie poate îmbunătăți memoria**, potrivit cercetătorilor din Newcastle. Botanistul John Gerard scria în 1597: „Salvia este deosebit de bună pentru cap și pentru creier și este un stimulent pentru nervi și pentru memorie". „Asta dovedește cât de importantă este munca botaniștilor vechi, iar ei nu ar trebui ignorați pentru că au scris materialele cu secole în urmă", a spus Nicola Tildesley, șeful echipei de cercetări.

▼ **razele solare ar putea lua locul laserului în chirurgie.** Această tehnică a fost folosită de o echipă de chirurgi israelieni. Lumina solară a fost introdusă în camera de operație printr-un sistem de filtre optice. Razele concentrate au fost deviate spre rinichiul unui șobolan și au ars țesutul într-un interval cuprins între 40 de secunde și 3 minute.

Pagină realizată de dr. Maria Filimon

De la un stadion la altul

Echipă dură sau vânată?

● După corecția suferită la Cluj în runda inaugurală, UTA a respectat calculele hârtiei și ieșind victorioasă din patru cofruntări consecutive este bine plasată în cursa pentru primul eșalon. ● Cele 12 puncte acumulate nu au sosit însă oricum, ci în urma unor confruntări imprevizibile, din pricina jocului mai puțin convingător prestat sau a „fluierașilor", care fiecare în parte a dorit să iasă cu ceva în evidență. Cu patru eliminați și o grămadă de cartonașe galbene acumulate în cinci etape, „Bătrâna Doamnă" și-a „câștigat" eticheta de cea mai dură combatantă din B3, dar impresia generală este că arbitri sunt în plin sezon de vânătoare la...echipa fanion a Aradului. Nu mai departe de sâmbătă, comentând „roșul" văzut de Drida, antrenorul Borugă a făcut o aluzie subtilă la pornirile exagerate ale arbitrilor: **„Nu știu de ce l-a eliminat Berbecaru pe Drida, căci dacă aș știi de unde vine interesul..."** ● Interes, neinteres, unul dintre cei mai în formă jucători utiști în acest debut de sezon, Adrian Drida, nu va intra pe teren la Mediaș, în meciul care va spune multe despre potențialul echipei „alb-roșii". Borugă s-a arătat chiar preocupat de problemele apărute pe nepusă masă în linia mediană, pentru că de acum înainte UTA nu va mai putea conta nici pe fostul prim divizionar, Marian Pâclișan, plecat la Jiul Petroșani. Probabil, Varga și Luca vor evolua pe rând „la închidere", iar Demian va fi titular de drept în defensivă, însă pentru partida cu Gaz Metanul mai trebuie găsit un mijlocaș care să facă față situației. Variantele care le vedem noi sunt Szylier și Ciubăncan, ambii neintegrați sută la sută în angrenaj, dar acesta e lotul și cu el Gigi Borugă trebuie să-și facă treaba în acest tur, pe care: **„De abia aștept să-l închei, pentru că ne-am cam încurcat la eliminări și plecări de jucători"** - sunt chiar cuvintele „principalului" textilist. ● Dar să nu ne mai băgăm prea mult în treburile antrenorului, căutând soluții în locul staffului tehnic, căci altfel riscăm să ne trezim că suntem chemați la casieria clubului pentru a ne încasa și noi partea din remunerația antrenorului. Vorba lui nea' Gigi: **„Păi văd că voi ziariștii îmi tot faceți echipa, poate ar trebui să vă dau și vouă din banii mei"**, care bani - din câte știm - nu au văzut buzunarul lui Borugă.

Călin Mnerie

Infecție cu „virusul" fotbal

■ Curajul este elementul care a lipsit studenților arădeni pentru a obține mai mult decât un punct, în partida de la Zalău. Mai ales că au dat peste un adversar aflat într-o zi slabă. ■ Dacă muncitorul Niculai era susținut mai bine de celălalt atacant, C. Roșca, ori dacă Aslău își făcea jocul său obișnuit și dacă Folea nu trebuia „sacrificat" pentru a-l anihila - cu brio - pe cel mai bun jucător al Armăturii, poate asistam la prima izbândă a celor de la ACU Arad într-un meci de „B" disputat în deplasare. ■ La intrarea pe stadion spectatorii au primit și câte un program de meci în patru pagini, format mic. Oricum, un gest de apreciat. ■ Înaintea primului fluier s-a ținut un moment de reculegere în memoria tatălui arbitrului timișorean Florin Caia. ■ Apropo de arbitraj, brigada condusă de Marian Lazăr (Mediaș) s-a achitat excelent de sarcina avută, nimeni neavând ce să le reproșeze. ■ Pe drumul de întoarcere, echipa și oficialii au făcut un popas între Aleșd și Oradea, la hotelul impresarului FIFA, I. Codoban, unde condițiile sunt la superlativ. ■ Absent de la stadion, din motive de serviciu, noul sponsor al echipei arădene, Ioan Măinescu suna din zece în zece minute la Zalău să afle ce fac băieții, semn că s-a „infectat" cu „virusul" fotbal. Spre binele fotbalului arădean ar fi bine ca dl. Măinescu să rămână „bolnav" o vreme cât mai lungă. ■ Pentru ACU Arad meciul din runda viitoare este unul extrem de important, cuvântul de ordine fiind victoria. Lui Coraș et company nu le va fi deloc ușor contra celor de la Tricotaje Ineu, știut fiind faptul că derby-urile arădene nasc multe..., uneori prea multe orgolii.

Daniel Scridon

Antrenorul Țamboi - la un pas de a fi exclus din activitate!

După circul făcut la partida Înfrățirea Iratoșu - „U" Vinga, din cadrul etapei a III-a, când antrenorul echipei gazdă, Alexandru Țamboi și-a îndemnat echipa să părăsească terenul de joc, acesta a apărut, ieri, în fața Comisiei Tehnice de la AJF. Pe baza rapoartelor făcute de arbitrul Biro și observatorul Toderici, s-a stabilit că antrenorul Țamboi este în culpă și a fost trimis la judecată.

Deși nu au fost prezenți decât doi membrii ai Comisiei, președintele Gigi Cameniță și Marcel Câmpian, Dan Cuedan și Gheorghe Vânătoru absentând, Țamboi a putut fi judecat, pentru că președintele are drept de veto.

Deși putea fi sancționat și mai aspru, Alexandru Țamboi a fost suspendat pe o perioadă de trei luni, dar surse bine informate susțin că antrenorul de la Iratoșu a fost la un pas să fie încadrat la un alt paragraf, care spune că Țamboi putea fi exclus din viața sportivă. Nu de alta, dar și-a îndemnat echipă să părăsească suprafața de joc, ceea ce poate însemna și trucarea unui rezultat. Iar regulamentul e clar cu asemenea situații.

Dacă era judecat la FRF, atunci Țamboi se putea aștepta la ce este mai rău. A avut noroc de faptul că Gigi Cameniță și Marcel Câmpian au găsit o „portiță", pe care Țamboi a putut ieși.

Leo Sfâra

Cigan - nemulțumit, dar și inspirat

La Conferința de presă de după meciul cu Zlatna, antrenorul ineuanilor, Sorin Cigan s-a arătat nemulțumit de unele momente mai slabe ale echipei sale, spunând: „Sunt mulțumit doar atunci când nu primim gol. La acest joc nu pot să fiu mulțumit de faptul că toată echipa mea a tratat meciul de sus. L-am făcut fericit pe domnul Flueraș, care a avut și alte probleme, cu organizarea sărbătorii, nu trebuia să-i facem noi altele."

În altă ordine de idei, mai trebuie spus că Cigan a fost și inspirat, în min.72, atunci când l-a aruncat în luptă pe Mițiți, jucător care nu intra în calculele antrenorului, în mod normal. Dar, pentru că echipa era într-un impas evident, Cigan a trecut peste faptul că jucătorul său e nepregătit, iar în cele 20 de minute cât a jucat, Mițiți a devenit erou.

Sărbătoarea este astăzi

Atât antrenorul Cigan, dar mai ales președintele Flueraș, au spus - imediat după victoria cu Minaur Zlatna - că izbânda a căzut tocmai bine, cu doar trei zile înainte de sărbătoarea de la Tricotaje Ineu. Este vorba de 30 de ani de la înființarea fabricii, dar și de colaborare cu concernul american DIM - SARA LEE. Cu această ocazie, multitudinea de invitați și colaboratori - prezenți de câteva zile la Ineu - au avut ocazia să vadă și echipa de fotbal, iar în viitorul apropiat poate că va apărea un sponsor care să ajute C.S. Tricotaje Ineu. Singura părere de rău a conducătorilor a fost aceea că elevii lui Sorin Cigan nu au făcut scor cu Zlatna. Pica și mai bine o asemenea performanță.

Socoteala de acasă nu s-a potrivit cu cea din târg

Strategia celor de la Tricotaje Ineu era una destul de interesantă. Se gândeau ei la faptul că Zlatna e o victimă sigură, iar când scorul permitea, antrenorul urma să înlocuiască vreo doi titulari, pentru că îi așteaptă meciuri multe și grele pe ineuani, la interval de doar câteva zile.

„ Am dorit să odihnesc câțiva jucători, pentru că urmează meciurile cu „U" Cluj și ACU Goldiș. Nu a fost să fie, iar în plus l-am pierdut și pe Pantea, care a fost eliminat."- a spus Sorin Cigan.

S-a confirmat proverbul nostru românesc, acela care spune că „socoteala de acasă nu se potrivește cu cea din târg".

Grupaj realizat de Leo Sfâra

Paşi importanţi spre... Formula 1

Astăzi, Enrico Filippo Glorioso, patronul concernului italian Sparco, lider mondial în realizarea de echipamente profesionale dedicate sporturilor cu motor și constructor, deținător și proprietar al Formulei Gloria - etapă propulsatoare spre Formula 1 - vine la Arad, la invitația patronului VIK Power, Călin Mureșan.

Boss-ul italian va vizita circuitul de Karting amplasat la ieșirea din Arad spre Deva, pentru a-și da verdictul: vom avea sau nu la Arad etape de Formula Gloria? De asemenea, italianul pare dispus să investească în circuitul de la Șiștarovăț-Cuvejdia, pentru a câștiga adepți ai Formulei Gloria - situată pe aceeași treaptă valorică precum Formula Renault ori Formula 3000 - și în țara noastră. Pe primul dintre ei l-a descoperit în persoana lui Cătălin Țuțuianu, sportiv legitimat la VIK Power Arad, invitat deja să participe la etape de Formula Gloria, în Italia.

D. Scridon

Pe terenurile Diviziei D

Vinga pierde teren, iar Gloria defilează!

Chiar dacă s-au jucat cu ocaziile, în prima repriză, iar apoi s-au trezit că rămân cu doar opt jucători de câmp, cei de la Voința Macea au reușit să se impună, în fața „șoimilor" din Lipova. Dacă elevii lui Florin Crișan sunt în grafic, iată că - în ciuda înfrângerii suferite - echipa antrenată de Ludovic Bubela reușește să se târască, din punct de vedere financiar și nu dezamăgește. ◆ La Mailat, eforturile patronului Ilie Popa nu sunt suficiente, deoarece echipa nu-l ajută. Meciul de duminică a însemnat un nou eșec, însă în fața unei formații cu potențial, precum Șoimii Eurotrans Pâncota. Dacă nu se trezesc la realitate, cei din Mailat riscă să rămână în subsolul clasamentului, iar de acolo se evadează destul de greu. ◆ Într-un derby al orgoliilor, la Nădlac, formația gazdă, Victoria s-a impus în fața celor de la F.C.UTA II. Nu știm ce face antrenorul Cuedan că elevii săi, dar iată că dezamăgesc, atunci când au un meci mai dificil. Iar dacă ne gândim că tehnicianul oaspeților nu dorea să piadă acest joc, pentru că anul trecut antrena chiar la Nădlac, ne dăm seama că supărarea trebuie să fie și mai mare. ◆ Reprogramată în competiție, echipa Vulturii Socodor nu a putut ține piept experimentatei formații din Zădăreni. Suntem curioși dacă etapa viitoare „vulturii" se vor prezenta chiar acasă, în jocul cu Victoria Nădlac. Nu de alta, dar „gurile rele" susțin că Socodorul nu are nici o șansă de a termina măcar turul campionatului, deoarece nu își asumă nimeni responsabilitatea de a prelua frâiele echipei. ◆ Antrenorul Herman, de la Romvest, este deja hilar. Toți arbitrii îl trimit în tribună, pentru proteste repetate la deciziile lor. Ba, mai face și teatru, când cheamă echipa la marginea terenului, dând impresia că dorește să o retragă de pe teren, iar apoi își trimite elevii înapoi la joc. Așa s-a întâmplat și la partida cu cei de la Comera, în care Romvest s-a considerat nedreptățită de arbitrajul lui Florin Dumitru. A fost meci egal, 2-2, după ce gazdele au avut avantaj de două goluri. Herman a primit un ultim avertisment de la conducători, pentru că nu poate face el de râs un club întreg. ◆ Se pare că Dacia Beliu nu-i o prezență pasageră în Divizia D, iar victoria cu Olimpia Bârzava confirmă acest lucru. Iată că eforturile inimoșilor Țica și Mihoc sunt răsplătite de echipă, însă nu înțelegem ce se întâmplă la Bârzava primarului Adinel Popovici. ◆ Surpriza etapei a furnizat-o Crișul Ch. Criș, o echipă la care s-au rezolvat multe probleme de când a venit la cârmă Marcel Cean. „U" Vinga pierde tot mai mult teren, parcă nu mai este echipa de la începutul sezonului, care dădea impresia că poate bate pe oricine. Să fie de vină înfrângerea la „masa verde" de la Zădăreni, ori antrenorul Pinta nu găsește cele mai bune soluții în alcătuirea formației? ◆ În schimb, Gloria confirmă rezultatele din partidele amicale, iar acum, după cinci etape, Mihai Petcuț se poate lăuda că pregătește bine echipa, iar faptul că are maximum de puncte arată că Gloria e o candidată certă la promovare. Ultima victimă s-a numit Înfrățirea Iratoșu, care s-a predat greu, iar martorii oculari susțin că merita chiar un egal. Nu a fost să fie, iar „compostorii" defilează - practic - în Divizia D.

Leo Sfâra

Campionatul Județean „Onoare"

Seria A

Rezultatele etapei a V - a: C.N.M. Livada - Voința Munar 1-0; Mureșana Mândruloc - Progresul Pecica 1-1; Victoria Zăbrani - Inter Zimand Cuz 2-1; Petrom Nădab - Glogovăț'99 4-3; Unirea Șeitin - Stăruința Dorobanți 1-1; Voința Zimandul Nou - Inter Arad 3-3; Mureșul Ususău - Foresta Sânpetru German 1-0. Meciul Victoria Felnac - Podgoria Ghioroc nu s-a disputat.

Clasament

1. Livada	5	3	2	0	9-5	11 (+2)
2. Zăbrani	5	3	1	1	9-8	10 (+1)
3. Pecica	5	2	3	0	10-2	9 (+3)
4. Șeitin	5	2	3	0	11-4	9 (0)
5. Munar	5	2	2	1	6-2	8 (-1)
6. Glogovăț	5	2	1	2	9-7	7 (+1)
7. Zimand Cuz	5	2	0	3	11-6	6 (0)
8. Zimandul Nou	5	1	3	1	10-7	6 (-3)
9. Ghioroc	4	2	0	2	8-6	6 (0)
10. Mândruloc	5	1	3	1	6-6	6 (-3)
11. Felnac	4	2	0	2	6-7	6 (0)
12. Dorobanți	5	1	2	2	14-12	5 (-1)
13. Inter	5	0	4	1	10-13	4 (-2)
14. P. Nădab	5	1	1	3	10-20	4 (-5)
15. Sp. German	5	0	3	2	4-8	3 (-3)
16. Ususău	5	1	0	4	3-18	3 (-6)

Etapa următoare (27-28 septembrie 2003): Pecica-Zăbrani, Sp. German - Felnac, Inter - Dorobanți, Glogovăț - Șeitin, Zimand Cuz - P. Nădab, Ghioroc - Mândruloc, Munar - Ususău, Zimandul Nou - Livada.

Seria B

Rezultatele etapei a V - a: Textil internațional Galșa - Victoria Seleuș 4-0; Victoria Lunca Teuzului - Șoimii Șimand 5-1; Cetate Dezna - Viitorul Șepreuș 6-2; Voința Agrișul Mare - Crișul Alb Buteni 2-2; F.C. Național Sintea Mare - Crișul Alb Șicula 6-1; Crișana Dinamo Sebiș - Recolta Apateu 1-1; Viitorul Satu Nou - Progresul Nădab 5-1; Armonia Ineu - Flacăra Țipari 2-3.

Clasament

1. Sintea Mare	5	4	1	0	15-2	13 (+4)
2. Galșa	5	3	1	1	19-9	10 (+1)
3. Dezna	5	3	1	1	18-13	10 (+1)
4. Seleuș	5	3	1	1	8-8	10 (+1)
5. Țipari	5	3	0	2	13-11	9 (+3)
6. Apateu	5	2	2	1	11-7	8 (+2)
7. Șicula	5	2	1	2	14-15	7 (+1)
8. Buteni	5	1	4	0	9-8	7 (+1)
9. Agrișul Mare	5	2	1	2	6-13	7 (-2)
10. Satu Nou	5	2	0	3	10-8	6 (0)
11. Nădab	5	2	0	3	13-14	6 (0)
12. A. Ineu	5	1	2	2	10-11	5 (-4)
13. Șepreuș	5	1	1	3	13-14	4 (-2)
14. C.D. Sebiș	5	1	1	3	9-10	4 (-5)
15. Lunca Teuz	5	1	1	3	9-12	4 (-2)
16. Șimand	5	0	1	4	6-24	1 (-5)

Runda viitoare (duminică, 28 septembrie 2003): Apateu - Satu Nou, Șicula - Sebiș, Buteni - Sintea Mare, Șepreuș - Agrișul Mare, Șimand - Dezna, Seleuș - Lunca Teuz, A. Ineu - Galșa, Țipari - Nădab.

Consiliul de Administrație al S.C. Aralia S.A.

convoacă Adunarea Generală Extraordinară a societății

în data de 15.10.2003, orele 17,00, la sediul societății cu următoarea ordine de zi:

1. Discutarea completării structurii de divizare a societății, aprobată în ultima Adunare Generală Extraordinară a societății;
2. Modificarea Statutului și Contractului de societate astfel: *Capitolul II, alin. 2* din Contractul de societate va avea următorul conținut: „Societatea Comercială Aralia S.A. Arad este o persoană juridică română, are forma juridică de societate pe acțiuni, este o societate de tip închis și își va desfășura activitatea în conformitate cu legile române, cu prevederile prezentului contract și ale statutului de funcționare a societății care este anexă la prezentul contract".
Capitolul IV, alin. 8 din Contractul de societate va avea următorul conținut: „În situația în care unii dintre acționari își vor vinde acțiunile deținute total sau parțial, coacționarii societății au drept de preempțiune la cumpărarea acestora".
Capitolul IV din Contractul de societate se va completa cu următoarele alineate: „Transferul de proprietate al acțiunilor se va face prin Contract de cesiune încheiat sub semnătură privată".
După încheierea înregistrării opțiunilor de cumpărare, vor avea prioritate la cesionarea acțiunilor, acționarii societății în ordinea numărului de acțiuni deținute la societate".
Capitolul III, art. 8, alin. 5 din Statutul societății va avea următorul conținut: „Urmare a transformării societății într-o societate de tip închis, acțiunile societății sunt retrase de la tranzacționare pe piața RASDAQ.
3. Diverse.

În cazul neîndeplinirii cvorumului ședințele vor avea loc în 16.10.2003, la orele 17,00. Data de referință este 01.10.2003.

convoacă Adunarea Generală Ordinară a societății

în data de 15.10.2003, orele 18,00, la sediul societății, cu următoarea ordine de zi:

1. Alegerea Comisiei de cenzori
3. Diverse.

În cazul neîndeplinirii cvorumului ședințele vor avea loc în 16.10.2003, la orele 18,00. Data de referință este 01.10.2003.

Președintele Consiliului Administrație (4044253)

---

s.c. CORAURA s.r.l.

angajează vânzători

pentru raioanele de electrocasnice

Condiții :
- Studii medii / superioare
- experiența în domeniu

Se oferă :
- salariu atractiv
- condiții deosebite de lucru

CV - urile cu poză se depun zilnic la sediul firmei din Arad
B-dul Revoluției Nr. 10 Vis-a-vis de Banc Post

(3535159)

---

cel mai modern service

DACIA

Calea Aurel Vlaicu nr.282, tel: 22 70 56

inspecții tehnice periodice — vopsitorie
vulcanizare — spălătorie
mecanică — electricieni auto
reglare geometrie direcție

service auto în garanție și post garanție
piese auto de origine pentru orice model de autoturism
soluționarea rapidă a problemelor

SC VERBIȚĂ SRL

noi suntem doctorii mașinii dumneavoastră

(C.A.360/2003)

TERMOPLAST

FERESTRE UȘI * PVC

Viitorul obligă ...

Tâmplărie PVC cu profile ALUPLAST Germania, feronerie

aluplast

Germania, geam termopan

NOU !!! Vânzări în rate

Rulouri, jaluzele și plase de țânțari.

Sisteme de garduri, porți și balustrade din aluminiu.

TEL 0257 273.550 sau 0723 249.716 ; 0722 995.957

(C.531/2003)

Abonează-te la

ADEVĂRUL

ANIVERSĂRI

17 trandafiri roșii, fericire, sănătate și „LA MULȚI ANI!" pentru

KAFINEK ANA MARIA din ȘILINIA. Cu dragoste mami, tati și sora EMI. (8851711)

Astăzi, 23 septembrie

FLAVIUS SEBASTIAN împlinește un anișor. Părinții: FLAVIUS și ADELINA îți doresc multă sănătate și noroc în viață. „LA MULȚI ANI!" (19348)

Azi, de ziua ta, CODRU FLAVIUS SEBASTIAN îți dorim multă sănătate și Dumnezeu să te binecuvânteze. PS.103.VER.1.2.3. Bunicii CODRU NICU și MARIOARA. (19347)

18 trandafiri roșii, pentru gemenii MARIUS și ANDREI TAMAȘ din partea nașilor IOAN, MARIA, DANIELA, LUCIAN și DENISA. (19362)

4 trandafiri albi și un călduros „LA MULȚI ANI!" pentru

COSMA SEBASTIAN ADRIAN din IRATOȘ îi urează familia, unchiul și mătușa din Amercia. (19371)

VÂNZĂRI APARTAMENTE O CAMERA

Vând garsonieră cf. I sporit, et. IV, central, 11.000 Eu. Telefon 0723.308.286, 0744.589.950. (19406)

Vând garsonieră cf. I, et. III. Telefon 368763, 0721.645.777. (19349)

Vând apartament o cameră, gresie, faianță, parchet, apometre, bucătărie mobilată, semidecomandat, etaj 4, izolație italiană, Calea Girocului, Timișoara, preț 13.800 Eu, negociabil. Telefon 0257-282507, 0744.760.675. (p)

Vând apartament 1 cameră, ultracentral, modernizat, imobil vechi. Telefon 0723.572.499. (19367)

Vând apartament 1 cameră, ultracentral, et. 4, 52 mp, 11.500 Eu. Telefon 279718, 0744.542.931. (19426)

Vând apartament 1 cameră, în casă, central, 4.500 EU. Telefon 256353. (19461)

VÂNZĂRI APARTAMENTE DOUA CAMERE

Vând apartament 2 camere, et. I, Podgoria. Telefon 0722.606.527, 0744.589.950. (19406)

Vând apartament 2 camere, et. III (V. Milea), preț 26.500 Eu, fix. Telefon 0722.606.527. (19406)

Vând apartament 2 camere, termopane, zona Vlaicu. Telefon 0722.244.926. (19405)

Vând 2 camere, ultracentral, et. I, neîmbunătățit, sediu, cabinet, 26.000 Eu. Telefon 253364, 0722.257.409. (19345)

Vând apartament 2 camere, în stațiunea Moneasa. Telefon 313025, 349774. (18765)

Vând apartament 2 camere, bucătărie, cămară, debara, baie, balcon, gaz metan, localitatea Zădăreni. Telefon 0723.568.206. (19341)

Vând apartament 2 camere, la casă, zona Podgoria-gară, cumpărat, apartamentat, camere mari, pus la punct, cu gaz și garaj, preț 26.000 Eu, negociabil. Telefon 0722.353.495, 0257-235790. (19211)

Vând apartament 2 camere, cf. I, tot confortul + garaj, în Vlaicu. Telefon 0257-274899, 0724.895.657. (19404)

Vând apartament 2 camere, decomandat, gresie, faianță, parchet, et. I, zona 300, lângă Billa, negociabil 18.500 Eu. Telefon 0724.742.535, 0257-273901. (19418)

Vând apartament 2 camere, decomandat, 72 mp, neîmbunătățit, Micălaca 300, 15.000 Eu, negociabil. Telefon 0740.552.940. (19425)

Vând apartament 2 camere etaj II, Piața UTA, preț negociabil. Telefon 231803. (8851749)

VÂNZĂRI APARTAMENTE TREI CAMERE

Vând urgent apartament 3 camere zona Alfa, îmbunătățit, preț negociabil. Telefon 0740.626.146. (19278)

Vând apartament 3 camere, decomandate, baie, WC serviciu, etaj 4/4, preț negociabil. Telefon 349379. (18855)

Vând apartament 3 camere, Vlaicu sau închiriez. Telefon 0745.464.985, 243280. (19353)

VÂNZĂRI APARTAMENTE PATRU-CINCI CAMERE

Vând apartament 4 camere, ultracentral, etaj 4, izolație nouă, zonă liniștită, cărămidă, interfon, contorizat integral, preț 35.900 Eu, negociabil. Telefon 254452; 381155 sau 0723.773.388.

Vând apartament 5 camere, etaj II, Micălaca, bloc 109. Telefon 368685; 0744.280.270. (p)

Vând 5 camere, Micălaca, contorizat, balcon închis, gresie, faianță, parchet, climă, boxă, complet decomandate, 2 garaje, 35.000 Euro, negociabil. Telefon 0745.708.485. (18287)

Vând urgent apartament 4 camere + garaj. Telefon 0745.450.547. (19386)

Vând apartament 4 camere, bl. 187, et. I, ap. 7, neamenajat, 18.000 Eu. Telefon 0740.643.185. (19417)

VÂNZĂRI CASE

Vând casă central, 588 mp (str. Deseanu). Telefon 0722.606.527, 0744.589.950. (19406)

Vând casă ultracentral, 530 mp teren, zonă istorică, acces auto, 140.000 Eu. Telefon 213192, 0722.257.409. (19345)

Vând sălaș pe șoseaua ARAD-PECICA, teren 7915 mp, curent trifazic, ideal pentru privatizare. Telefon 216517. (18309)

Vând apartament la casă, 288 mp și spațiu comercial, 100 mp, cumpărate cu Legea 112. Str. I. C. Brătianu, nr. 7. Telefon 0722.613.133. (18675)

Vând urgent casă nouă în Cicir nr. 190, preț 18.000 Euro, negociabil. Telefon 0742.679.200. (19063)

Vând urgent casă, neterminată în Mândruloc, teren aferent 4.000 mp, preț negociabil. Informații 0742.679.200. (19063)

Vând casă sat Horia, nr. 119, preț 12.100 Euro. Informații la nr. 619. (19231)

Vând casă, central, 3 camere, curte, demisol, 40.000 Euro. Telefon 0740.132.050. (19330)

Vând casă, central, 3 camere, acces auto, 57.000 Euro. Telefon 282079. (19330)

Vând casă mare neamenajată, Boul Roșu, 35.000 Euro, apartament 1 cameră (casă) str. Vârful cu Dor, 4.200 Euro. Telefon 0722.344.705. (18522)

Vând casă Pâncota, str. Gării 8, 2.500 mp. Telefon 0257-282086, 0744.555.086. (18592)

Vând casă mare (2 spații comerciale), str. A. Șaguna nr. 35 (lângă BAT). Telefon 368685; 0744.280.270. (p)

Vând casă, VLADIMIRESCU, toate utilitățile (încălzire centrală, telefon, cablu, grădină, teren extravilan, anexe gospodărești). Telefon 514955, 257130; 0722.663.275.

Vând convenabil casă pe strada Bariției, toate dotările. Telefon 0722.226.403. (18765)

Vând la casă, ultracentral, apartament 3 camere, baie, bucătărie, dependințe, parcare auto, Legea 112, 33.500 EU negociabil. Telefon 284024, 0766.610.851. (18745)

Vând casă în Pârneava, 4 camere, toate utilitățile, recent renovată, 60.000 EU negociabil. Telefon 284945 sau 0745.634.466. (19028)

Vând (schimb cu apartament sau auto) casă central, 4 camere, gaz, curte, intrare auto, 40.000 EU negociabil. Telefon 284945 sau 0745.087.122. (19028)

Vând casă din cărămidă + teren 292 mp, zonă centrală (lângă Poliția de Frontieră), telefon, satelit + apă rece + apă caldă, contorizat + termoficare + canalizare, intrare auto, singur în curte, 38.000 EU. Telefon 0721.587.910 sau după ora 17 - 0257 - 228711. (19058)

Vând casă pe colț, două camere, bucătărie, cămară, suprafață totală teren 1.167 mp, preț 25.000 Euro, negociabil. Telefon 0745.813.156. (19192)

Vând casă mare D+P+1+2, preț foarte avantajos, 53.000 Euro, negociabil, la vedere. Telefon 0745.813.156; 0742.678.047. (19192)

Vând casă în Ghioroc, 4 camere, dependințe, sere, piscină, grădină. Telefon 461392. (19374)

Vând apartament la casă, cumpărat cu Legea 112 sau închiriez parțial. Telefon 514573, după ora 18. (19382)

Vând urgent, convenabil, casă mică Zimandul Nou, 2 camere, bucătărie, gaz, apă, anexe, 12.000 Eu, negociabil. Telefon 349941, 0745.014.384. (19388)

Vând casă în Cicir nr. 189, 30 ari. Telefon 0740.889.033. (19419)

Vând VILĂ DEOSEBITĂ, complet utilată (mobilată), ultramodern, în Mureșel - Aradul Nou, 300.000 EU. Telefon 0722.381.749. (19444)

Vând casă 3 camere zonă centrală, 37.000 EU, ocupabilă. Telefon 251475, 0745.809.586. (19450)

VÂNZĂRI SPAȚII

Vând SPAȚIU COMERCIAL, 98 mp, ultracentral. Telefon 0722.606.527. (19406)

Vând COMPLEX format din: RESTAURANT 70 locuri, CLUB 42 locuri, TERASĂ 60 locuri, nou renovat, închiriat, str. Dimitrov (Șaguna). Telefon 0740.886.894. (19350)

Vând CHIOȘC ALIMENTAR (căsuță lemn + mansardă), zona Gării. Telefon 0745.859.003. (19255)

Mere Lipova

lângă Băile Lipova (pe partea dreaptă)

cat. I	6.500 lei/kg
cat. III *pe alese*	2.500 lei/kg
pt. borhot	1.900 lei/kg

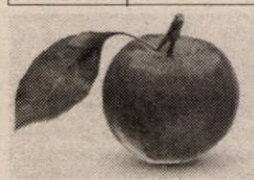

(4044235)

FERMA VREJU
Tel. 0723.163.877.

Vând GHERETĂ Piața Fortuna. Telefon 468597, 0722.353.507. (8851725)

Vând HALĂ, casă, 270 mp, teren 1.000 mp, Micălaca, toate dotările. Telefon 0722.292.559. (18842)

Vând SPAȚIU COMERCIAL, 25 mp, strada BARABAS-BELA. Telefon 250308 sau 0721.822.646. (17398)

VÂNZĂRI TERENURI

Vând 80 ha agricol, Arad, ses, compact, întabulat. Telefon 213192, 253364, 0722.257.409. (19345)

Vând teren 500 mp Pârneava. Telefon 0745.312.174, 0745.600.764. (18707)

Vând urgent 3 ha cu CF, 100 mp front stradal, la șoseaua spre Oradea, 2 Euro/mp, negociabil. Telefon 0745.708.485. (18287)

Vând 5.000 mp intravilan MOLDOVA NOUĂ, în centru, 10 Euro/mp. Telefon 0745.708.485. (18287)

Vând 11.000 mp teren cu clădire 6.900 mp construcție depozit, LIPOVA. Telefon 0745.708.485. (18287)

Vând 2.000 mp intravilan TURNU cu proiect benzinărie, 25 Euro/mp. Telefon 0745.708.485. (18287)

Vând 3.000 mp, NĂDLAC, pe DN 7, 80 m front la șosea, 20 Euro/mp. Telefon 0745.708.485. (18287)

Vând 7.600 mp intravilan cu clădire, toate utilitățile, 20 Euro/mp, negociabil. Telefon 0745.708.485. (18287)

Vând 500 mp teren intravilan, Mureșel. Informații telefon 0740.526.181. (18613)

Vând teren agricol 2,30 ha în Asociația Bujac. Telefon 0722.458.100. (19221)

Vând 1 ha teren situat aproape de centura Arad-Micălaca, 3.500 Eu. Telefon 0744.397.847, 235363. (19379)

Vând 11.000 mp parcelabil, zona Sere-Grădiște. Telefon 285249, 0744.603.850. (19407)

VÂNZĂRI AUTO

Vindem DACIA 1310 BREAK, an fabricație 1997, culoare argintie, stare bună. Informații telefon 281802, între orele 9-14 sau direct la sediul Redacției ADEVĂRUL.

Vând AUDI 80 (butoiaș), perfectă stare de funcționare, neânmatriculat și diferite PIESE de AUDI 80 și SUBANSAMBLE. Telefon 0722.303.709; 0745.410.601.

Vând Ford Orion 91, benzină sau Diesel; Isuzu Midi (microbus); Ford Escort, 1981; piese din dezmembrări auto. Telefon 218909, 0722.295.928. (19366)

(Continuare în pagina 13)

(Urmare din pagina 12)

Vând combină de porumb ștuleți „ZMAJ" pe 2 rânduri, cu depănușător și tocător, cu probă în lan, 3.300 Euro. Telefon 0724.271.833. (p)

Vând Volvo 740 TD Break, neînmatriculat, stare de funcționare,750 Eu, negociabil. Telefon 0257-213150, 0744.192.215. (18867)'

Vând Saviem carosat, cu prelată, vibrochen și bloc motor Raba. Telefon 0257-511047. (8851326)

Vând FIAT FIORINO DIESEL, dubiță, an 1997, consum 6%, preț 3.500 Euro. Telefon 0722.356.210. (19146)

Vând VW TRANSPORTER 8+1 locuri, Diesel, an 1995, preț 8.400 Euro, negociabil, stare foarte bună. Telefon 0722.356.210. (19146)

Vând Dacia 1310 L, an fabricație 1999, stare de funcționare foarte bună, dotată complet audio. Telefon 0744.168.387; 272595. (19316)

Vând Dacia 1310 break, 1990, VT2005, asigurare, 1400 Euro. Telefon 0742.902.683. (19336)

Vând cauciucuri camion pe: 22,5; 17,5; 19,5; 13; 14. Telefon 279582. (18179)

Vând remorcă de Satu Mare, stare bună. Telefon 0742.919.499. (19079)

Vând Dacia 1410L.i., an 2001, culoare metalizată, alarmă, închidere centralizată, preț 3.000 Eu, negociabil. Telefon 0724.249.850. (19340)

Vând 2 Dacii: 1996, 2000 și Lada Niva. Telefon 327030, 0745.611.337. (19344)

Vând ARO 244, motor Brașov, RK, stare bună, preț negociabil. Informații comuna Vârfurile, telefon 0257-318415. (9647296)

Vând Renault 21 Diesel, perfect, neînmatriculat, Sânleani 168. Telefon 281537. (19357)

Vând FORD SIERRA, 89, 2.000 cmc, benzină. Telefon 0745.450.547. (19386)

Vând (schimb cu Dacia) Opel Record 81, 550 Eu. Telefon 0766.741.323, 0724.946.339. (19385)

Vând AUTOTRACTOARE VOLVO, semiremorci 20 t frigorifice și prelată. Telefon 0723.404.010, între orele 10-16. (p)

Vând Dacia papuc, 2 locuri, din 1990, instalație gaz omologată, după RK, 1.650 Eu. Telefon 0744.397.847, 235363. (19379)

Vând autoturism Dacia 1310, an 1976, culoare roșie, preț 1.000 Eu, negociabil. Telefon 0745.670.697. (19391)

Vând Dacia 1310, an 1988, stare bună, preț 650 Eu, negociabil. Telefon 0257.218815, 0722.960.676. (19394)

Vând Dacia 1310, an 1988, motor nou, stare foarte bună, preț 500 Eu. Telefon 0723.275.006. (19397)

Vând ARO 243, CIV, localitatea Socodor. Telefon 358226. (8851818)

Vând tractor 445, stare foarte bună + plug, disc portabil, prășitoare porumb, remorcă 1 ax, preț avantajos, negociabil. Telefon 0742.429.898 sau 467186. (19421)

Vând VW Passat Variant 1.9 TDi, 95, ABS, airbag, impecabil, 7.100 Eu, negociabil. Telefon 0744.232.068. (19429)

Vând BMW 318 i, an '84, stare excepțională, preț 2.900 EU. Telefon 258097; 0740.198.924. (19435)

VÂNZĂRI ELECTRO

Vând CONGELATOR, COMBINĂ FRIGORIFICĂ și FRIGIDER, foarte ieftin și garanție. Telefon 275277. (16600)

Vând TELEVIZOARE moderne, cele mai mici prețuri. Garanție 12 luni. Telefon 287404. (19000)

Vindem CASE MARCAT FISCALE, CÂNTARE ELECTRONICE și CONSUMABILE. Telefon 272727. (17932)

Vindem CASE MARCAT FISCALE, CONSUMABILE, CÂNTARE ELECTRONICE. Telefon 211211, 281188. (c.)

Vând la prețuri bune TELEVIZOARE COLOR, MAȘINI SPĂLAT AUTOMATE, CONGELATOARE, LĂZI și COMBINE frigorifice. Ofer garanție. Calea Radnei 153. Telefon 274600. (18311)

Vând TV COLOR, MAȘINĂ AUTOMATĂ DE SPĂLAT, foarte ieftin și garanție. Telefon 275277. (16600)

Vindem LĂZI, COMBINE FRIGORIFICE, CONGELATOARE, FRIGIDERE, MAȘINI DE SPĂLAT, TV COLOR, numerar sau în rate, prețuri foarte mici și negociabile, Calea Radnei nr. 225, telefon 259339, 0744.706.321, 563027. (18331)

Vând TELEVIZOARE COLOR, garanție, telecomandă cu prețuri 2,5-3,5 milioane lei, orele 9-17. Telefon 349908. (19035)

Vând frigorifice: VITRINE, RAFTURI, CAMERE, AGREGATE, VAPORIZATOARE. Telefon 281384. (18456)

Vând vitrină frigorifică cu congelator pentru mezeluri, preț 14.000.000 lei, stare foarte bună. Telefon 0723.275.006. (19397)

VÂNZĂRI DIVERSE

Vindem din demolări: ȚIGLĂ, CĂRĂMIDĂ, LEMN, UȘI, GEAMURI. Telefon 0745.857.630. (19007)

Vând dormitor în stare foarte bună. Telefon 0744.775.055. (19323)

Vând COTURI - 35.000 lei/buc. și BURLANE - 45.000 lei/buc. Strada VRABIEI nr. 4. Telefon 289997. (19074)

Vând uși interioare, diferite dimensiuni, glasvant cu sticlă ornamentală și normală și poartă metalică. Telefon 257154. (19367)

Vând PLASĂ GARD ZINCATĂ, toate dimensiunile, CUIE, PLASĂ RABITZ, toată gama de SÂRME, str. VRABIEI 4. Telefon 289997. (19074)

Vând dormitor albastru cu fag, aproape nou. Telefon 0788.333.612. (19404)

LICHIDEZ GOSPODĂRIE! Vând convenabil MOBILĂ DE CALITATE (dormitor, cameră de zi, hol, bucătărie). Telefon 257130; 0722.663.275.

Vând CONVECTOARE și BOILERE PE GAZ. Telefon 253973, 0723.727.470. (19403)

Vând BOLȚARI OMOLOGAȚI, beton și zgură, la cel mai bun preț. Telefon 0722.621.600, 0722.870.752; 283683. (c. 369)

Vând BOLȚARI, calitatea I, 14 modele, prețuri negociabile. Telefon 0745.634.885. (10076)

Vând LEMNE FOC, NISIP, BALAST, la domiciliul clientului. Telefon 214415 fost 277027. (18359)

Vând mașină de dejantat cauciucuri pentru camioane, uzată, cu garanție. Telefon 0744.192.215. (18867)

Ocazie! Vând mașină de spălat auto cu apă caldă, uzată, cu garanție. Telefon 0744.192.215. (18867)

Ocazie! Vând echilibrator digital uzat, cu garanție. Telefon 0744.192.215. (18867)

Vând urgent teracotă ceramică și parchet 70 mp, pentru foc. Telefon 0721.599.721. (19089)

Vând BETON, MORTAR, ȘAPĂ. Asigur utilaj, transport. Telefon 0723.273.746. (19029)

Vând sămânță grâu import Ungaria, soiul Serina Prebază și certificată, preț foarte avantajos. Telefon 0722.301.782. (8851326)

Vând COLȚARE, CANAPELE, FOTOLII. Telefon 286069. (18803)

Vând 25 oi țigăi. Comuna Șofronea nr. 42a, telefon 416282. (19256)

Vând struguri Mustoasă Șiria. Telefon 531298. (6161397)

Vând presă struguri, 80 l, nouă. Telefon 243905. (8851741)

Vindem TERMOTECI noi, INSTALAȚII ÎNCĂLZIRE complete, RATE avans ZERO. Telefon 0740.848.239. (19337)

Vând vitrină frigorifică, aparat fursecuri, mese + 4 scaune. Telefon 0742.683.458. (19273)

Vând disc 8 talere, cultivator cu fertilizator și simplu, noi. Telefon 0257 - 314077 sau 0745.334.099. (18685)

Vând disc mare, mic, preț 24 - 30 milioane. Telefon 0745.506.201. (18616)

Vând tocătoare de tulei în stare bună, preț negociabil. Informații telefon 561531 sau 0740.767.977. (8358854)

Vând LEMNE FOC, NISIP, BALAST, la domiciliul clientului. Telefon 413222. (18359)

Vând 30 buc gâște. Informații telefon 533139. (8851742)

Vând plug cu 3 capuri, cadru țeavă și cazan fiert țuică 90 lt, cupru, răcitor inox. Telefon 415103. (19346)

Vând struguri pentru vin. Telefon 267711. (19351)

Vând: RAFTURI, PULTURI, CÂNTAR ELECTRONIC, HAINE second hand. Sânleani 168. Telefon 381537. (19357)

Vând struguri pentru vin. Telefon 263189. (19360)

Vând căruțe țărănești, pregătite pentru expus, modele deosebite. Telefon 276050, 0740.013.447, 0744.439.475. (19375)

Vând țap tânăr pentru montă. Telefon 235773, orele 7-10. (19384)

Vând mobilă dormitor, damigene 50 lt pentru vin, mașină blănărie Wakra, sobă de petrol. Telefon 514573, după ora 18. (19382)

Vând TERMOTECĂ EOUATOR Baxi 1820 KW și Vaillant 13 KW. Telefon 531106. (19401)

Vând prune țuică culese. Informații telefon 306102, Iosași. (282647)

Vând masă de masaj, reflexoterapie, profesionistă, portabilă. Telefon 252860, 0724.426.686. (19400)

Vând transformator de sudură. Telefon 0257-271895. (19405)

Vând grajd în Șiria. Telefon 531315. (6161399)

Vând sufragerie „CAMIX" în stare foarte bună. Telefon 262945.

Vând excavator cu încărcător frontal. Telefon 0744.199.321. (19441)

Vând dormitor Sandra, dulapul este cu 4 uși, suspendat, plus 6 piese, stare bună, preț negociabil. Telefon 231803. (8851749)

Vând vacă bună de lapte, 5 ani, la a III-a fătare, Horia, nr. 480. Telefon 532052. (19438)

CUMPĂRĂRI TERENURI, IMOBILIARE

Cumpăr apartament 4 camere (Polivalentă, Horia, zona 300). Telefon 0722.606.527, 0744.589.950. (19406)

Cumpăr casă sau teren în Arad sau împrejurimi (max. 10 km). Telefon 0723.170.159, 234664. (19215)

Cumpăr apartament 2 sau 3 camere, decomandat, zonă centrală sau ultracentrală. Telefon 281037. (18339)

Cumpăr apartament 2-3 camere, aranjat. Telefon 0257.234664, 0723.170.159, 0744.495.265. (19378)

Cumpăr urgent apartament 2 camere decomandat, Micălaca, 13.000 EU. Telefon 0766.231.477. (19430)

CUMPĂRĂRI AUTO

Cumpăr tractor chinezesc, 15 CP. Telefon 0744.605.742. (19368)

Cumpăr Dacie 1310, stare bună, acte în regulă și la zi, ofer 350 - 400 EU. Telefon 0742.633.819. (19456)

CUMPĂRĂRI DIVERSE

Cumpăr tulpină nuc. Ofer 3.000.000-4.000.000 lei/mc. Telefon 0724.673.071. (19190)

Cumpăr: cărămidă, țiglă, lemn, scânduri, geamuri, uși din demolări. Telefon 234216, 0740.696.157. (19355)

Cumpăr țigle Leu și coame vechi, din demolări. Telefon 276050, 0740.013.447. (19375)

Cumpăr sticle pentru ploscă, cu filet. Telefon 234664, 0723.170.159. (19378)

Cumpăr pene. Telefon 210863. (19383)

Cumpărăm PORCI VII. Telefon 466081, orele 10-15. (p)

LOCURI DE MUNCĂ

Angajăm BUCĂTAR și BARMAN pentru FAST FOOD. Informații telefon 0744.258.913.

Angajăm PERSONAL, minim liceul. Telefon 286743. (19342)

Angajăm BUCĂTARI-OSPĂTARI calificați. Telefon 0722.210.797. (18160, 18858)

BRUTĂRIA STANIȘ angajează BRUTARI, cu domiciliul în ARAD, salar avantajos. Telefon 279204, strada Renașterii 64. (8851724)

SC PANPRO SRL angajează BRUTARI. Telefon 289162. (8851721)

SC CARA PRODIMPEX angajează BRUTARI CALIFICAȚI cu experiență (exclus navetiști). Str. Hunedoarei nr. 52. (19155)

TOP SECURITY Arad, Piața Sârbească, nr. 1, telefon 281410, 280228, angajează PERSONAL PAZĂ. (18608)

STAȚIE reeșapat ANVELOPE, angajează PERSONAL, BĂRBAȚI. Telefon 278790, orele 8-16. (18746)

SC EUROSTIL SRL angajează REPREZENTANT TEHNIC COMERCIAL pentru mobilier de birou, AGENT de VÂNZĂRI în magazin, MONTATORI MOBILĂ și FEMEIE DE SERVICIU. Telefon 270930. (19085)

Angajez VÂNZĂTOARE TEXTILE, în Piața Solară - Micălaca. Telefon 0721.137.321. (19152)

SC AGROTRANSPORT SA angajează: CONTABIL, studii medii; ELECTRICIAN AUTO; MECANIC AUTO. CV-la sediu: Strada Poetului 103. Telefon 243098. (19290)

Angajăm INSTALATORI GAZE-TERMICE, SUDORI (sudor-instalator), ZIDARI, ZUGRAVI, MUNCITORI NECALIFICAȚI. Telefon 276727, orele 10-14. (19238)

SOCIETATE COMERCIALĂ angajează VÂNZĂTOARE PÂINE. Telefon 289162. (8851739)

„AZIMUT COMPANY" angajează CONFECȚIONERE și PERSOANE pentru control final. Oferim tichete, abonamente și salarii avantajoase. Telefon 256044. (19043)

Angajez VÂNZĂTOARE cu experiență. Telefon 0742.683.458. (19277)

Angajez VÂNZĂTOARE mini ABC și gheretă NON STOP. Telefon 0722.837.714, 0722.709.493. (19343)

Angajez ZIDARI, ZUGRAVI, MUNCITORI NECALIFICAȚI. Telefon 234216, 0740.696.157. (19356)

Angajez VÂNZĂTOARE pentru alimentara în zona Confecții. Informații telefon 212211. (19354)

SC MET-COM INDUSTRY angajează SUDORI AUTOGENIȘTI. Telefon 0744.391.906 sau 0788.411.451. (19358)

Angajăm VÂNZĂTOR (fată sau băiat), pentru textile încălțăminte, Piața Solară, salar negociabil . Telefon 0744.215.616, 0744.507.223. (19359)

SC angajează ZIDARI, NECALIFICAȚI. Telefon 0744.429.131, 0745.694.658. (19363)

Caut FEMEIE SERIOASĂ, vorbitoare germană, pentru ÎNGRIJIRE BĂTRÂN BOLNAV. Telefon 231642. (19365)

SC ARITAL SRL angajează: TÂMPLARI, MONTATORI, TAPIȚERI, CROITORESE în tapițerie cu experiență din Șofronea sau localitățile aparținătoare. Informații telefon 0722.239.387, 0722.327.498 sau la secție - Șofronea. (19366)

SOCIETATE COMERCIALĂ angajează BARMANE și OSPĂTARE. Informații 270422, 0744.320.321. (19376)

FIRMĂ CONSTRUCȚII angajează: ZUGRAVI, ZIDARI, FAIANȚORI. Telefon 0722.636.467. (19393)

RESTAURANT angajează OSPĂTARE, OSPĂTARI, str. M. Eminescu, colț cu Cicio Pop, zilnic, orele 11-24. (19387)

Angajăm CONFECȚIONERI(E) ÎMBRĂCĂMINTE, pachet salarial atractiv. Telefon 279148. (19395)

ABATOR PÂNCOTA angajează 4 MEZELARI-MĂCELARI. Telefon 466081, orele 10-15. (p)

Angajăm ȘOFER. Oferta 4.000.000 lei/ lună, mâncare și cazare, autoturism Dacia 1310. Telefon 0744.967.604. (19409)

Angajăm BUCĂTARI CALIFICAȚI. Telefon 0744.617.976. (19412)

Angajăm CONTABIL cunoscător operare calculator. Informații telefon 256359, orele 9-17. (19413)

Angajez BARMANE-OSPĂTARE și FEMEIE DE SERVICIU. Informații telefon 0723.346.529, 0742.014.003.(19420)

Angajez ȘOFER, cat. B, C, E pentru transport intern. Telefon 0257256189. (19423)

Angajăm BĂRBAȚI și FEMEI pentru CURĂȚENIE. Telefon 271753 orele 8-17. (19434)

DEPOZIT MATERIALE CONSTRUCȚII angajează IFRONIȘTI cu carnet de ruterist și MUNCITORI NECALIFICAȚI. Telefon 270079. (p)

Angajez AGENT pentru DISTRIBUȚIE DIRECTĂ cu microbuzul. Telefon 284880, 0740.807.117. (19447)

SC angajează AGENT COMERCIAL cu experiență. CV la telefon/fax 0259 - 410373. (19448)

SOCIETATE COMERCIALĂ angajează VÂNZĂTOARE PÂINE. Telefon 289162. (8851748)

SC PANPRO SRL angajează ȘOFER DISTRIBUȚIE PÂINE disponibil program prelungit, experiență în conducere minim 3 ani, domiciliul în Arad. Telefon 289162. (8851748)

CARMANGERIE, angajează FEMEIE pentru CURĂȚENIE. Informații str. Pescăruș 4, Sânicolau Mic. (19455)

Angajăm MECANICI și TINICHIGII AUTO. Informații telefon 0744.277.866. (p)

Dorim colaborare promoții, STUDENTE peste 21 ani. Telefon 0722.191.383. (19453)

Angajăm TÂMPLAR experiență în PAL sau PVC. Telefon 256769, 0788.431.443. (19465)

PRESTĂRI SERVICII

SILDOR PROD.
Reparații montaj, FRIGORIFICE și AER CONDIȚIONAT. Vânzări VITRINE, RAFTURI și CAMERE FRIGORIFICE, NOI. Telefon 0257-349121, 0257-270622. (c. 32)

Executăm CONSTRUCȚII diverse, MANSARDĂRI, AMENAJĂRI INTERIOARE, RIGIPS. Telefon 0740.684.053; 277447, 460744. (19078)

Școala „CUSTOM" înscrie serie nouă. Cele mai mici tarife! Telefon 254196. (18721)

CURS CALIFICARE, SPIRU HARET, diplome valabile, MASEUR PROFESIONIST. Telefon 280967. (17452)

Execut STRĂPUNGERI BETON, HOTE, UȘI BALCON, ZUGRĂVELI, FAIANȚĂRI. Telefon 0740.212.750. (18344)

EXECUT: tencuieli, zugrăveli, glet, renovări interioare, exterioare. Telefon 246289, 0744.618.098. (19352)

EXECUT: zidărie, tencuieli, șape, zugrăveli, gresieri, acoperișuri, izolații, subzidiri, consolidări, rigips. Telefon 234216, 0740.696.157. (19356)

AUTOMATIC SERVICE repară MAȘINI SPĂLAT AUTOMATE, domiciliu. Telefon 259146, 0744.241.398. (19376)

(Continuare în pagina 14)

(Urmare din pagina 13)

PRESTEZ SERVICII ADMINISTRARE. Seriozitate maximă. Atestat. Telefon 0745.321.801, 0722.695.717; 0257/273598. (19464)

EXECUTĂM: instalații termice sanitare, reparații, contorizări, modificări. Telefon 229505. (19399)

Oferim: CONSTITUIRI, MODIFICĂRI SOCIETĂȚI COMERCIALE, ASOCIAȚII, COD UNIC, Horia nr. 2, ap. 2, Telefon 254740. (19402)

DIVERSE

Pierdut CĂȚELUȘĂ BOXER, 5 luni, P-ța Mihai Viteazul. RECOMPENSĂ 50 Euro. Telefon 212260; 0745.381.729. (p)

TURISM

SC DOUBLE „T" transportator internațional de PERSOANE în GERMANIA de la 49 Eu, SPANIA 90 Eu, AUSTRIA 40 Eu, ELVEȚIA 150 CHF, ITALIA 120 Eu. Autocare 4 stele. Telefon 0257-250230, 0788.359.489. SEDIUL AGENȚIEI: lângă Biserica Roșie. (18577)

PREZICĂTOARE

Tămăduitoarea VALENTINA

lucrează cu magie albă, are leacuri și descântece neștiute de nici o vrăjitoare. Dacă aveți probleme în dragoste, în carieră sau cu sănătatea, apelați la VALENTINA și rezultatele vor fi garantate. Deține diplome și certificate de recunoaștere în domeniul ocultist. Rezultate garantate! Programări telefon 0257-231258, 0721.564.457. (18834)

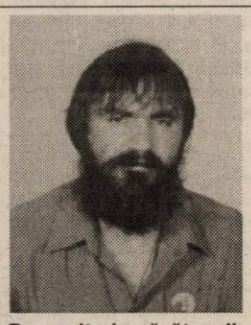

Renumit clarvăzător diagnostichează telefonic: sănătatea dumneavoastră, afacerile, probleme cuplu (dragoste). Distruge vrăji, blesteme. Profesionalism. Telefon 0256/436801, 0744.528.876, 0722.200.147. (18801)

Cea mai puternică tămăduitoare VALERIA ZENA

desface farmece și blesteme, maximă seriozitate. Sunați 0257-262935, 0744.288.220. (19424)

Zoltan, Arad. Multă putere de muncă și fericire doamnei TĂMĂDUITOARE LAVINIA RODICA,

cu ajutorul ei și al puterilor sale mi-am recăpătat bărbăția care demult o pierdusem. Sunați la telefon 0721.777.880. (19230)

ÎNCHIRIERI

Primesc un băiat în gazdă, cameră separată, acces la toate dependințele. Informații telefon 271293, orele 18-22.

Închiriez apartament central, mobilat (în casă) singur în curte, 3 camere + dependințe + garaj. Telefon 0745.315.895. (19393)

Închiriez apartament central, mobilat, 1 cameră + dependințe. Telefon 0745.315.895. (19393)

Închiriez SPAȚIU CENTRAL, 55 mp și SPAȚIU DE DEPOZITARE în pivniță, suprafața - 150 mp. Telefon 0745.315.895. (19393)

Închiriem GARAJE, Piața Sporturilor, bloc 24, zona Sala Polivalentă. Telefon 281036. (c. 48)

Închiriez convenabil SPAȚII COMERCIALE ULTRACENTRALE, str. M. Eminescu. Telefon 0722.344.705. (18522)

Închiriez pentru persoane străine, apartament 114 mp, pe Bd. Revoluției și casă tip vilă, central. Telefon 270176, 0745.529.407. (18196)

Închiriez (ofer) SPAȚIU COMERCIAL, 50 mp, str. A. Șaguna nr. 35. Telefon 368685; 0744.280.270. (p)

Închiriez SPAȚIU COMERCIAL, Bd. Revoluției/Lacului nr. 1, 30 mp, pentru firmă. Telefon 0722.292.559. (18842)

Închiriez convenabil, HALĂ, 180 mp, central, toate utilitățile + pază. Telefon 0722.601.413. (18856)

Ofer spre închiriere apartament 3 camere, lângă Teatru, 300 EU. Telefon 0257 - 281195, 0745.087.237. (18706)

Ofer pentru închiriere apartament 3 camere, contorizat, nemobilat, 85Eu/ lună. Telefon 0740.096.576. (19361)

Închiriez apartament 2 camere, Podgoria, et. I, 100 Eu, 3 luni anticipat. Telefon 416266. (19377)

Dau în chirie pivniță cimentată, curent, geam, lângă Piața Catedralei, suprafața 20 mp. Telefon 0721.759.392. (19372)

Primesc o fată în gazdă, zona UTA. Telefon 246546, 433026. (19381)

Ofer spre închiriere apartament splendid, supercentral, mobilat. Telefon 252860, 0724.442.686. (19400)

Închiriez apartament central, mobilat, contorizat. Telefon 274271, 0745.150.187. (8852551)

Închiriez garsonieră confort II, pe Malul Mureșului, mobilată. Telefon 0740.192.528, 0721. 794.520. (8851750)

Ofer (închiriere) pe termen lung, apartament 3 camere, zugrăvit, vopsit, mobilat, contorizat. Informații telefon 244793. (19452)

PIERDERI

Pierdut carnet de șomaj eliberat de AJOFM Arad, pe numele Komaromi Tecla. Îl declar nul. (19398)

Pierdut legitimație serviciu eliberată de IMAR Arad, pe numele DANCA ALEXANDRU IOAN. O declar nulă. (8851744)

Pierdut legitimație serviciu eliberată de IMAR Arad, pe numele Bătrânuț Viorica. O declar nulă. (8851745)

✝ DECESE ✝

Cu adâncă durere în suflet anunțăm dispariția fulgerătoare a iubitului nostru soț, fiu, părinte,

dr. NICOLAE BERCEA.

Înmormântarea va avea loc azi, 23 septembrie 2003, ora 13, la Săvârșin. Dumnezeu să-l odihnească în pace! Familia îndoliată.

Cu adâncă durere anunțăm încetarea din viață a celei ce a fost mătușă și cumnată,

REHMER ELENA.

Înmormântarea astăzi, 23 septembrie 2003, ora 11, de la Capela Cimitirului Pomenirea. Cumnații și nepoții cu familiile.

Răvășiți de durere, anunțăm decesul iubitei noastre fiice,

STEJAN LAVINIA AMALIA,

într-un tragic accident, la vârsta de numai 21 ani. Vei rămâne veșnic vie în inimile noastre! Înmormântarea va avea loc azi, 23 septembrie 2003, ora 15, de la Capela Cimitirului Eternitatea (UTA). Ne vom revedea în cer. Părinții și fratele PAUL.

Cu profundă durere anunțăm încetarea din viață a celui care a fost

FELDAN ANTON,

în vârstă de 61 ani. Înmormântarea va avea loc miercuri, 24 septembrie, ora 13, la Cimitirul Micalaca Veche. Dumnezeu să-l odihnească în pace! Familiile Marta, Suciu și Jucu.

✝ CONDOLEANȚE ✝

Mulțumiri întregului colectiv al Secției Dermatologie, tuturor colegilor, prietenilor și cunoștințelor, care prin prezența lor, condoleanțe, coroane de flori, ne-au fost alături la conducerea pe ultimul drum a tatălui iubit,

FOLESCU LUDOVIC.

Odihnească-se în pace! Dr. FOLESCU FLOARE. (19364)

Suntem alături de familia STEJAN, acum, când cu durere în suflet, ne luăm rămas bun de la prietena noastră

LAVINIA STEJAN.

Prietenia ce ne-a legat ani de zile nu va putea fi ștearsă niciodată și chipul tău drag mă va însoți până în clipa revederii în veșnicie. ADRIANA DEME. Nu voi uita niciodată clipele frumoase petrecute împreună și voi trăi mereu cu speranța revederii în veșnicii. EMA DEME. (19370)

Un pios omagiu aducem celui care a fost colegul nostru **dr. BERCEA NICOLAE** și transmitem sincere condoleanțe familiei îndoliate! Dr. MARIA PUȘCHIȚĂ - Președintele Colegiului Medicilor, Arad.

Mulțumim tuturor celor care cu gândul sau prin prezență au fost alături de noi la înmormântarea iubitului nostru soț, tată și bunic,

HAUPTMANN IOAN

din PÂNCOTA. Familia îndoliată. (8155324)

Regret nespus de mult moartea maistorului meu,

HAUPTMANN IOAN

din Pâncota și transmit sincere condoleanțe prietenului meu TIBI și mamei sale. Cu tristețe, VÂTCĂ ADRIAN. (1855325)

Dacă am putea construi din lacrimi și durere o scară până la cer, am urca să te aducem înapoi, draga noastră

LAVINIA STEJAN.

Suntem alături de părinți și de dragul nostru coleg, PAUL STEJAN. Cerul întreg și clasa a XI-a B, împreună cu domnișoara dirigintă LAURA TOMA. (19389)

Personalul SC VIMONA SRL este alături de familia DIMED în dureroasa pierdere prin care trece. Sincere condoleanțe. (19396)

Clasa a XII-a B este alături de doamna dirigintă RARET CORNELIA, la durerea pricinuită de decesul tatălui său. Sincere condoleanțe. (19410)

Colegii de la SC RESI SA sunt alături de domnul director GHERMAN DORIN în greaua încercare pricinuită de moartea tatălui. Sincere condoleanțe. (19414)

Suntem alături de DORIN și ADRIANA GHERMAN în marea durere pricinuită de decesul tatălui. Familiile: FRUGONI și BURBLLO. (19415)

Sincere condoleanțe familiei GHERMAN DORIN și ADRIANA din partea colectivului SC RESI EMBROIDERY. (19416)

Suntem alături de colegul nostru GHERMAN DORIN, în greaua încercare pricinuită de decesul tatălui. Sincere condoleanțe! Colegii de la SC IMPORT SERVICE SRL. (19417)

Suntem alături de întreaga familie în aceste momente grele pricinuite de decesul celui care a fost

CORDOȘ IOAN.

Dumnezeu să-l odihnească în pace! Familia KARÁCSONYI. (19427)

Colectivul de cadre didactice și personalul administrativ al Grupului Școlar de Industrie Alimentară Arad, este alături de familia doamnei profesor CORNELIA RARET la despărțirea de tată drag,

GHERMAN TEODOR

și își exprimă întreaga compasiune. Dumnezeu să-l odihnească! (19432)

Colectivul SC DORADI IMPEX SRL este alături de colegul lor TURCIN MANUEL în marea durere cauzată de decesul tatălui. Familiei îndoliate, sincere condoleanțe! (19437)

Mulțumim tuturor celor care au fost alături de noi la marea durere pricinuită de decesul iubitului soț, tată și bunic

MAJOR NICOLAE IOSIF.

Familia îndoliată MAJOR și DANA MATEOC. (19439)

Suntem alături de familia EUGEN DIMED în greaua pierdere pricinuită de decesul mamei. Familiile PĂTULEANU și UNGUREANU.

Cadrele didactice de la Școala Generală NADĂȘ sunt alături de colega lor, profesoara DORINA DĂMĂCUȘ la trecerea în neființă a mamei soacre și îi transmit sincere condoleanțe. Dumnezeu s-o odihnească! (19440)

Suntem alături de familia STEJAN acum, cînd cu durere în suflet ne despărțim de

LAVINIA,

cea care a făcut parte din tineretul Bisericii Baptiste „SPERANȚA". Vei rămâne în amintirea noastră și trăim cu speranța revederii pentru bucuria veșnică. Tinerii Bisericii Baptise SPERANȚA. (19445)

Nu o vom uita niciodată pe cea care a fost prietena noastră

LAVINIA STEJAN

alături de care am slujit în Biserica Baptistă SPERANȚA. Suntem alături de familia îndoliată. MIHA și DANI MIHUȚ. (19446)

Suntem alătrui de familia OTOTOC la dispariția fulgerătoare a celui care a fost un om de aleasă omenie

OTOTOC ION.

Dumnezeu să-l odihnească! SC Librăria CORINA SRL Arad. (19449)

Înmărmuriți de durere deplângem moartea fulgerătoare a unei ființe dragi,

LAVINIA STEJAN

și transmitem familiei îndurerate, sincere condoleanțe. LAVI dragă, vei rămâne veșnic în sufletele noastre! Familia BENE. (p)

Asociația de Proprietari bloc 365 Micălaca împărtă-șește durerea familiei STEJAN, la decesul tragic și prematur al fiicei

LAVINIA.

Odihnească-se în pace! (p)

Suntem alături de BEBI și de familie în aceste momente tragice provocate de moartea fulgerătoare a celui care a fost tată și soț

dr. NICOLAE BERCEA.

Dumnezeu să-l odihnească! IOANA REGHIȘ cu familia și prietenii. (19454)

Conducerea Liceului Baptist Arad, colectivul de profesori și colegii sunt alături de elevul PAUL STEJAN din clasa XI-a B, în încercarea deosebit de grea a pierderii surorii lui,

LAVINIA STEJAN,

absolventă a liceului, promoția 2001. Familiei profund îndurerate, transmitem sincere condoleanțe și ne rugăm ca mângâieri sfinte, care întrec orice pricepere omenească, să aline durerea cea mai grea, să fie revărsate peste cei în adâncă suferință. (19460)

Deplângem profund trecerea în veșnicie a iubitei noastre

EVI.

Cu inima îndurerată: TUȚU, JOKA, OCTI, MIRCEA și FLORIN.

Colectivul SC AMARAD SA transmite sincere condoleanțe familiei STEJAN GHEORGHE în grele momente pricinuite de decesul fiicei lor

STEJAN LAVINIA.

Dumnezeu să o odihnească! (19463)

Tinerii Bisericii Penticostale Gloria Bujac sunt alături de familia Stejan și de tinerii Bisericii Baptiste Speranța la pierderea celei ce a fost LAVINIA AMALIA.

✝ COMEMORĂRI ✝

La 12 ani de la despărțirea de cel ce a fost

PASCAL PAVEL,

o rugăciune și flori pe mormântul său. Dumnezeu să-i odihnească sufletul în pace! Soția și fiul cu familia. (18628)

Pios omagiu și profunde regrete în memoria fratelui nostru drag,

PAVEL PASCAL,

la împlinirea a 12 ani de la deces. Dumnezeu să-l ierte! Sora și fratele. (18848)

De 20 de ani păstrăm amintirea fostului profesor **GEMES GEZA** din Pâncota. Familia Gemes. (8155322)

S-au scurs 6 săptămâni de la dureroasa despărțire de mătușa noastră dragă,

ANA ALEXANDRU,

pe care nu o vom uita niciodată. „Ai milă Isuse de cei care plâng/ Și fața în palme și-o strâng/ Ai milă Isuse de cei ce au plecat/ Cu vestea cea bună/ Spre un tărâm depărtat. Ne-poții: Mircea, Lenuța Delorean cu copiii; sora Ileana și nepoata Neli cu copiii din Spania. (8155323)

✝ SERVICII FUNERARE ✝

IN MEMORIAM "KUKI"
Servicii Funerare Complete
Str. M Eminescu Nr.4
ÎN CURTE
Tel:211.929 - 0723.343.964
Magazin deschis la orice oră
OFERĂ:
SICRIE 10 modele de la 600.000 - 2.800.000
SICRIE LUX 6 modele de la 3.600.000- 10.500.000
SICRIE import 70.000.000 lei
Mânere, șuruburi accesorii
LENJERIE 7 modele de la 350.000 - 1.400.000
GRATUIT ! ! ! !
Transportul sicriului la domiciliu
ÎNBĂLSĂMATUL
Plata în Rate ! ! !
Transport Intern și Internațional

RO STYL COMPANY
SERVICII FUNERARE COMPLETE
PRODUCĂTOR SICRIE
ARAD, STR. M. EMINESCU 22,
TELEFON 214.422
TELEFON 0744.690.121
Magazin deschis și noaptea
OFERIM
● SICRIE 10 MODELE DE LA 500.000 LA 3.600.000
● SICRIE LUX 4 MODELE DE LA 4.500.000 LA 20.000.000
● LENJERIE DECES 6 MODELE DE LA 300.000 la 2.000.000
● CRUCE, LUMÂNĂRI, PROSOAPE, BATISTE, MÂNERE și ȘURUBURI SICRIU
OFERTĂ SICRIU FAG CRUCE RESPETE 1.500.000
APELÂND LA SERVICII: ÎMBRĂCAT, FORMOLIZAT ȘI TRANSPORT BENEFICIAȚI DE 15% REDUCERE LA SICRIU
TRANSPORT INTERN ȘI INTERNAȚIONAL
▼PLATA ȘI DUPĂ ÎNCASAREA AJUTORULUI DE ÎNMORMÂNTARE.
PĂREREA DVS. CONTEAZĂ!

+S.C. Acqua Lux SRL Arad
Calea Timişoarei nr. 195
2900 Arad - Romania
Tel/fax 0040.257 - 278.100 - 206.071
- 206.072 - 206.073 - 206.074
Fax 0040.257 - 278100, mobil 0744.608.016, 0744.559.161
web: http.//www.acqualux.ro
email: sales@acqualux.ro

S.C. Acqua Lux S.R.L. Arad deschide magazinul universal AMBIENT

Construieşti? Reamenajezi? Recondiţionezi?
Grăbeşte-te! Alege drumul cel mai bun şi mai sigur.

ACQUA LUX
- magazin universal AMBIENT

Calea Timişoarei nr. 195

12000 articole, gamă deosebit de vastă, transport gratuit, garanţie şi asistenţă tehnică la domiciliu.

Acqua Lux
„Realitatea depăşeşte orice imaginaţie!"
Dealer Jacuzzi
Vă aşteptăm!

(c. p. 539/2003)

Și în această lună, venind în continuare
în întâmpinarea clienților săi,

Societatea Comercială

B.T.A.S.® S.R.L.

continuă acțiunea

„ZIUA PORȚILOR DESCHISE B.T.A.S. "

Vă reamintim că în data de
26 a acestei luni,
puteți achiziționa de la sediul nostru din
Grădina Poștei nr. 312A
(intrare din str. Orient, cartier Grădiște),
oricare dintre obiectele sanitare din P.A.F.S.
marca **BTAS®** la preț de producător.

Informații suplimentare la telefon
259.496 sau 276.984.

Experiența acumulată în timp o punem
la dispoziția dumneavoastră
prin produse de calitate foarte bună,
la prețuri excelente.

Angajăm MUNCITORI pentru atelierul de producție.

Informații telefon 259.496.

(C. 125/2003)

ÎNVAȚĂ SĂ COMUNICI!

Philips Fisio 120
9 $*

Motorola T190
15 $*

Siemens A50
19 $*

Alcatel 501
25 $*

Nokia 3410
54 $*

OFERTA CONNEX

- 50% reducere la abonament in primele 5 luni de contract si 20 de minute gratuite lunar in urmatoarele 5 luni (lunile 6-10).
Oferta valabila pana la 30 septembrie 2003.
- Cu doar 7$, cumpara si activeaza o cartela SIM Kamarad sau Connex Go! si poti castiga** unul dintre cele 30 de telefoane Nokia 3410 puse in joc zilnic. In plus primesti un credit initial de 5$.
Oferta valabila pana la 31 octombrie 2003.

*Preturile nu includ TVA şi sunt valabile doar pentru conectare în reţeaua Connex.
** Detalii referitoare la regulamentul promotiei la www.connex.ro.
***Incarcator Auto, Hands Free. Husa pentru modelele Motorola T190, Nokia 3410 si Siemens A50. Incarcator Auto si Husa doar pentru modelul Alcatel 501(Hands Free incorporat). In limita stocului disponibil.

CG&GC® Soluţii IT Complete Pentru Biroul Dumneavoastră

DEALER CONNEX

B-dul Revolutiei nr.42, Telefon: 0257.236.565, E-mail: cgarad@cg-gc.ro
www.cg-gc.ro 0722.55.77 99 www.gsm4all.ro

Germanos te echipează de drum!

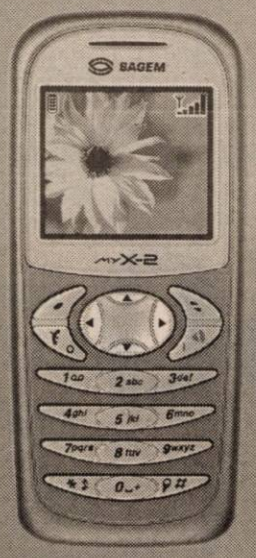

* Preţ fără TVA, valabil cu abonament la Connex, în limita stocului disponibil.
** Detalii referitoare la regulamentul promoţiei la www.connex.ro

SAGEM MyX-2
1.999.000 lei*

+ CADOU
un rucsac la orice mobil cu abonament Connex!

Ofertă valabilă până la 30 septembrie 2003.

OFERTA CONNEX

• 50% reducere la abonament pentru primele 5 luni de contract şi 20 de minute gratuite lunar în următoarele 5 luni (6 - 10).
Ofertă valabilă până la 30 septembrie 2003.

• cu doar 7$, cumpără şi activează o cartelă SIM Kamarad sau Connex Go! şi poţi câştiga** unul dintre cele 30 de telefoane Nokia 3410 puse în joc zilnic. În plus, primeşti un credit iniţial de 5 $.
Ofertă valabilă până la 31 octombrie 2003.

DEALER CONNEX

GERMANOS
Vă conectează cu tehnologia

(3535021)

S.C. SATLINE S.R.L. TELEFON 251.461, 0744/507.211 SHOW ROOM ARAD, Piata Mihai Viteazul - BL. M7 - PARTER

TÂMPLĂRIE DIN ALUMINIU ȘI P.V.C.

CU GEAM TERMOPAN; PROFILE PVC TROCAL Germania; PROFILE ALUMINIU Grecia

NOU! RATE / 5 ani AVANS 0 (c.80)

S.C. AMATEX S.A. firmă germană cu sediul în Sânleani 375, jud. Arad, producătoare de confecții din tricot pentru copii

Angajează CONFECȚIONERE CU și FĂRĂ CALIFICARE

Se oferă
condiții de muncă deosebite, transport din Arad asigurat și salarizare bună.

Informații de luni până vineri între orele 7,00-15,30 la sediul firmei sau la tel. 270.702; 270.703; 256.618.

(4044215)

S.C. CORAURA S.R.L.

angajează muncitori tâmplărie aluminiu și PVC

Condiții :
- calificare în domeniu
- experiența în domeniu

Se oferă :
- salariu atractiv
- condiții deosebite de lucru

CV - urile cu poză se depun zilnic la sediul firmei din Arad, B-dul Revoluției Nr. 10 (Vis-a-vis de Banc Post).

(3535159)

S.C. MOBILĂ și BINALE S.R.L.
TÂMPLĂRIE PVC
CALITATE GERMANĂ GEALAN Fenster-Systeme

Execută mobilier din pal melaminat la comandă
Uscă cherestea capacitate 10 m³
Furniruiește cu presă import Italia

TELEFOANE 213.145 514.901 0745.852.250

Magazinele BENDEA

VĂ OFERĂ

INSTALAȚII SANITARE
GRESIE FAIANȚĂ

TOATĂ GAMA DE INSTALAȚII SANITARE, MATERIALE DE CONSTRUCȚII, SCULE, MATERIALE PT. AMENAJĂRI INTERIOARE

GRESIE FAIANȚĂ
IMPORT ITALIA și SPANIA

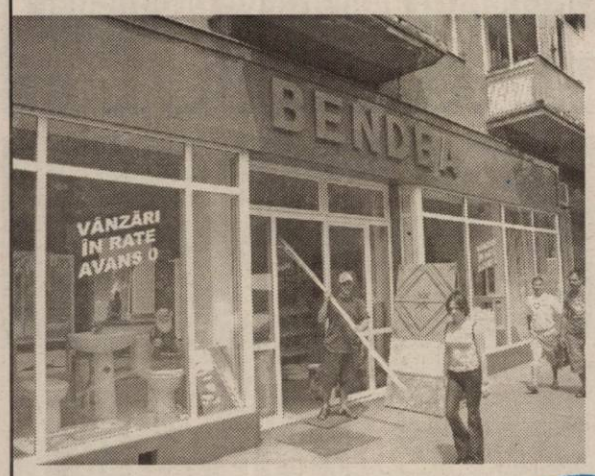

TOATE PRODUSELE COMERCIALIZATE CU PLATA ÎN

60 RATE LUNARE FĂRĂ GIRANT

DOBÂNDĂ 1,75% LUNĂ (c-579/2003)

ARAD, B-DUL REVOLUȚIEI nr. 26-38 Telefon 231.853

ARAD, STR. PĂDURII Telefon 228.966

ARAD, STR. L. REBREANU nr. 68 Telefon 250.905

S.C. INSTALAȚII PROMPT SERVICE S.R.L. CALEA TIMIȘORII NR. 39, ARADUL NOU

LANȚUL-SANEX

TEL. 0257-287.340, 0257-287.776, 0722.807.903

Vă oferă: Articole pentru: Instalații de apă, Gaz, Instalații sanitare, Electrice, Uz casnic și gospodăresc.

Servire promptă! PREȚURI MICI ORAR zilnic: 8 -18, sâmbătă: 8 - 13 (C.A.547)

WEST BANK S.A.
ARAD, B-dul Revoluției nr. 88
TELEFON: 284.888; FAX: 285.202
WESTERN UNION TRANSFER DE BANI ®
Cel mai rapid mod de a primi bani din toată lumea

ADEVĂRUL
Cotidian independent Arad

ASTRA VAGOANE CĂLĂTORI
Singurul producător de confort din domeniu
Str. Petru Rareș 1-3
Tel: 233.651 Fax: 258.168
e-mail: astra.calatori@astrac.rdsar.ro

Anul XV, nr. 4022 | 20 pagini | MIERCURI, 24 SEPTEMBRIE 2003 | 5.000 lei
adevarul@arad.ro; adv.pub@arad.ro | http://adevarul.arad.ro
Publicație auditată de BRAT | Tiraj mediu zilnic vândut: 30 531

Discursul politic

Ioan Iercan

Corigentă la toate capitolele, clasa politică românească **„de strânsură"** nu putea excela tocmai la capitolul discurs politic. Din mai multe motive.

Apărută în mod fortuit, după o revoluție, clasa politică românească s-a înfiripat pe diverse criterii, oportunismul și tupeul fiind criteriile de bază în promovare. Să mai adăugăm aici diverse interese personale sau de grup și relații de prietenie sau de rudenie. Să remarcăm totuși că în rândul oportuniștilor și tupeiștilor îi putem încadra și pe foștii politicieni comuniști, care mai erau familiarizați cu ceva cunoștințe politice, dar aceștia, fiind îndoctrinați, erau și limitați doar la cunoașterea doctrinei comuniste. Vagile cunoștințe de politologie, care se mai scăpau pe la diverse școli comuniste, erau prea puține pentru a se putea vorbi de cunoaștere în acest domeniu.

Așadar, după revoluție, clasa politică românească - incluzându-i aici și pe politrucii comuniști - trebuia să ia în mână alfabetul politic și să învețe să citească politica. Cu rare excepții, nu s-a întâmplat astfel. Preocupați mai mult să pună mâna pe putere pentru ca apoi să-și rezolve propriile interese, politicienii români au neglijat aproape total pregătirea politică. **Neavând cunoștințe de bază** în domeniu, politicienii noștri bat câmpii - și nu cu grație - atunci când este vorba să țină un discurs politic. N-au vocabularul politic necesar, structura discursului dezvăluie carențe fundamentale de logică și dialectică. Rareori, politicieni talentați precum C.V. Tudor, reușesc să ajungă la o retorică acceptabilă, cel puțin ca expresie. **Despre oratorie nu se poate discuta în politica românească.**

Adrian Năstase, primul ministru al României, așadar politician de frunte al țării, cel puțin ca funcție, în loc să-și întocmească un discurs sobru, eficient, explicit, recurge la tot felul de glumițe ieftine care, speră el, captează și înveselesc pe cei care ascultă. Românii sunt înclinați spre băscălie și A. Năstase încearcă să exploateze această înclinație. Care, de la un punct, devine un handicap pentru modul de abordare a unei situații. Fie dramă, fie tragedie, A. Năstase spune glumițe. Și, astfel, discursul cade în derizoriu.

(Continuare în pagina 5)

Până la sfârșitul lunii decembrie

O soluție convenabilă pentru Parcul Reconcilierii

Ieri, la Palatul Victoria, premierii României și Ungariei au semnat acordul privind aplicarea Legii Statutului maghiarilor din statele vecine Ungariei.

Amănunte despre cele discutate cu acest prilej, în *pagina a 4-a*.

Peter Medgessy (premierul Ungariei)

„S-ar irosi o perspectivă istorică dacă nu s-ar reuși reglementarea problemei legate de Statuia Libertății... Trebuie amplasată la Arad... este nevoie de un parc de monumente care să reprezinte interferențele și paralelismele istoriilor noastre."

Adrian Năstase (premierul României)

„Reconcilierea nu se realizează printr-un parc sau două sau trei parcuri, ci prin acorduri cum este cel semnat astăzi, prin măsuri luate pentru minoritatea maghiară din România și minoritatea română din Ungaria, minoritate care a scăzut cu 25% după 1990..."

În acest număr

De ce simplu, dacă se poate complicat?!

Greu este să fii administrator de bloc...

Pag. 6

Personalul medical declanșează războiul împotriva autorităților

Cadrele medicale din Sănătatea arădeană sunt decise să pună capăt negocierilor amiabile cu autoritățile.

„Am încercat să rezolvăm situația omenește, pe calea dialogului. Dar nu am ajuns la nici un rezultat pozitiv în demersul nostru. Nu s-a ținut cont de Acordul semnat între Ministerul Sănătății cu CNAS și Federația Sanitas din România în data de 08 iulie a.c., fapt pentru care Consiliul Național al Sanitas a hotărât deschiderea conflictului colectiv de muncă la nivel de ramură sanitară," precizează d-na Delia Bonca, **președinta Sindicatului „Sanitas"**, filiala Arad.

Madiana Popescu

(Continuare în pagina 4)

Tricotaje Ineu - povestea unui succes de 30 de ani

Pag. 12

Teba Industries
www.tebaindustries.com
Grup verticalizat textil
Angajează:
Specialiști în tricotaje din bumbac
CTC tricotaje din bumbac
● Tehnicieni specialiști în vopsirea în bucată finită
Contactați-ne !
2900 Arad, Str. Patria, tel. 004 0257 280343, fax. 004 0257 280701
e-mail tebaindustries@rdsar.ro (c. 312)

Premiile de fidelitate „Adevărul" pe luna septembrie au fost înmânate câștigătorilor

DE DOUĂ ORI AVANTAJAȚI

Foto: Marcel Canciu

În dorința de a face „Adevărul" accesibil unui număr și unor categorii cât mai mari de cititori, ziarul nostru a promovat și continuă să promoveze un preț cât se poate de stimulativ la abonamente. Astfel, cei care optează pentru varianta abonamentului - și ei reprezintă majoritatea cititorilor - își asigură primirea, la domiciliu sau serviciu, a cotidianului preferat la jumătate din prețul pe care l-ar plăti dacă ar cumpăra zilnic ziarul de la chioșc, în același interval de timp. Este un prim, dar deosebit de important avantaj.

Mircea Contraș

(Continuare în pagina 6)

3M
Soluții și Tehnologii Inovatoare
De la o Companie de Incredere
www.3m.com/ro
Tel. 021/202.8000; Fax: 021/224.3184

DE VÂNZARE
SPAȚIU COMERCIAL
în incinta Ștrandului „Neptun" pe Aleea Principală
Relații tel. 0788.318.580

PARKTRONIC
Cel mai modern sistem de parcare din Romania
Stimati aradeni,
- cardurile de parcare sunt reincarcabile si au o garantie de 145.000lei.
- puteti returna cardul de care nu mai aveti nevoie si veti primi suma de 145.000 lei pe loc.
TELVERDE GRATUIT
08008.09009

STILCONFORT
Str. Steagului nr. 1, Tel/Fax: 278.833
● MOBILĂ LA COMANDĂ
● UȘI DE INTERIOR - 100 MODELE CU 85 EURO/buc.
Piața Spitalului Bl. 1D, Tel. 253.868
Calea Timișorii nr. 53, Tel. 278.820
B-dul Revoluției nr. 26-28, Tel. 338.244

Meditația zilei

Învățăm numai după ce identificăm în viață, în război, sau în oricare alte circumstanțe un obiectiv suprem și facem ca toate celelalte lucruri să se supună lui.

Calendar

Astăzi, Soarele răsare la ora 6 și 36 minute și apune la ora 19,56 de minute. Au trecut 259 de zile din acest an. Au mai rămas 106 zile până în 2004.

Praznicul zilei: Biserica ortodoxă: Sf. Mare Mc. , întocmai cu ap. Tecla; Cuv. Coprie; **Biserica greco-catolică:** Sf. M. Tecla, cea întocmai cu apostolii; **Biserica romano-catolică:** Sf. Episcop Gellert.

A venit barza!

La Arad: Adam Patricia Sorina, **Bărdan** Roberta; **Popa** Andreea Daniela, **Covaci** Alexandru, **Kovacs** Izabela, **Căldăraș** Larisa Rahela, **Gârjoabă** Tania Maria.

Cinematografe

DACIA: Uriașul (SUA) 11; 13,30; 16; 18,30; 21

MUREȘUL: Insomnia (Anglia) 10; 12,30; 15; 18

ARTA: Broker falit, caut parteneră cu stare (SUA) 16; 18; 20

SALA MICĂ: Al naibii tratament (SUA) 15,30; 18,30

Comenzi taxi

- ALFA PLUS 349.349; 256.222
- TAXI ALFA 22.88.88; 25.25.26; 0723.200.301; 0745-50.60.70
- TAXI ARAD: 244.244; 274.444; 0722755440
- DIESEL STAR 212.222; 0722.361.011; 0745.645.645
- EUROPA 275.555; 0723.677.555; 0744.828.163
- FAVORIT 280.000; 281.111; 0740.083.333; 0742.409.992
- GETAX 280.705; 280.100; 280.548
- MIRCO MILI 230.530; 230.730

„Adevărul" vă ascultă

La telefonul dimineții, 280944, între orele 9,00-12,00

☎ **Drumul Hălmagiu-Bănești, impracticabil.** D-l **Sabin Groza**, din Bănești, ne-a contactat la redacție, în numele locuitorilor acestui sat, nemulțumiți de atitudinea primarului, Marin Iorga, care nu se preocupă de problemele cetățenilor. **„Drumul de la Hălmagiu la Bănești este distrus complet, nu se mai poate circula pe el. Orice problemă am avea primarul nu se deplasează la fața locului să constate și să ia vreo măsură"**, spunea domnul Groza.

☎ **Lucrări nefinalizate. D-l Ioan Polacec**, din Arad este nemulțumit că pe strada Clujului s-au început lucrările de înlocuire a cablului RCS, dar de vreo lună de zile nimeni nu mai face nimic, lucrările fiind finalizate numai pe jumătate de stradă.

Am luat legătura cu RCS de unde ni s-a comunicat: **„S-au început lucrările, se va merge și mai departe cu rețeaua, însă totul depinde de cum avem materiale".**

☎ **Semafoare nefuncționabile.** D-l **Koertzo Zoltan**, din Arad este nemulțumit de faptul că semafoarele de la UTA (cum se vine de la gară) nu prea funcționează. **„Dimineața între 7.30 - 8.00, când circulă foarte mulți copii, ar fi bine ca o patrulă de poliție să stea să dirijeze circulația"**, crede dânsul.

Redactor de serviciu, M.G.

La telefonul după-amiezii, 280944, între orele 15,00-18,00

Alexandru Herța, din județul Bihor, ne-a contactat, ieri, pentru a-și expune nemulțumirea vis-a-vis de comportamentul gardienilor publici și al polițiștilor. El ne-a declarat că a fost luat de gardieni pentru că a trecut pe un așa-zis spațiu verde, de unde, însă, iarba dispăruse și că a fost dus la Poliție, unde a fost ținut o oră pentru a fi identificat. „Eu am fost internat la TBC și apoi la Spitalul Județean, de unde am ieșit de câteva zile. Stau la fiica mea, pe Romanilor, dar nu am avut buletinul la mine când m-au luat gardienii. M-au ținut pe la Poliție, le-am spus că sunt bolnav și am nevoie de medicamente. O oră am așteptat să mă identifice. Până la urmă, cei de la gardieni mi-au dat amendă 10 milioane de lei. De unde să plătesc banii ăștia? Sunt pensionar. Ce fac, vând casa?".

Redactor de serviciu, C. M.

Rețeta zilei

Salată picantă cu crenvurști și ciuperci

Ingrediente: 500 g cartofi, 300 g ciuperci (din conservă), 1 castravete, 100 g crenvurști, 1 ardei iute, 1 legătură mărar, 2 linguri smântână, 1 lingură oțet de mere, 3 ouă, 4-6 felii de salam cu șuncă sau parizer, 1 lingură maioneză, foi de salată verde, 2 fire de ceapă verde.

Preparare: Cartofii și ciupercile le tai felii. Crenvurștii și castravetele îi tai rondele, ceapa, ardeiul și mărarul le toci mărunt și le pui pe toate într-un castron. Le amesteci cu smântâna și cu oțetul de mere. Garnisești salata cu cornete din salam cu șuncă sau parizer umplute cu ouăle fierte toate tocate mărunt și amestecate în prealabil cu o lingură de maioneză și cu foile de salată verde tăiate fâșii.

Meteo

Vremea va fi frumoasă și caldă. Cer mai mult senin. Vântul va sufla slab.

Temperaturi minime: 10 la 13°C.

Temperaturi maxime: 27 la 29°C.

Anunț

Centrul de Îngrijire și Asistență Arad, Calea Bodrogului nr. 2, tel. 280.332; 211.020, solicită oferte de preț la următoarele produse: cartofi, ceapă, fasole uscată, varză, zarzavat.

Ofertele se vor depune la sediul unității până la data de 06.10.2003.

Vindem Dacia 1310 Break an fabricație 1997, culoare argintie, stare bună.

Informații la telefon 281802, între orele 9,00-14,00 sau direct la sediul Redacției „Adevărul".

Utilitare

PRIMĂRIA MUNICIPIULUI

Program de relații cu publicul (camera 5) luni-miercuri-vineri între orele 8-12; marți-joi între orele 8-12; 15-17 - tel. 284.744, tel. centrală 281.850.

PIEȚE, TÂRGURI

Azi este zi de piață la Păncota, Beliu, Buteni, Șiclău, Macea, Vânători, Pecica, Șiria și zi de târg la Beliu și Buteni.

Mâine, joi este zi de târg săptămânal la Curtici, Sebiș, Cermei, Săvârșin, Secusigiu, Zerind.

FARMACII DE SERVICIU

- Farmacia **REMEDIUM** Arad, B-dul Revoluției nr. 52-54. Program luni-vineri: 7,30-20,00; sâmbătă 8,00-14,00. Telefon 233195. Eliberează medicamente compensate și gratuite.
- Farmacia **„OMNIAFARM"**, Calea Aurel Vlaicu, Bl. Z28, cu program zilnic de la orele 8,00-22,00. Telefon 271724. Eliberează rețete gratuite și compensate.
- Farmacia **LIBRO PHARMA NON STOP** Calea Aurel Vlaicu 60-68 (lângă stadionul (UTA) telefon 212.992. Eliberează medicamente compensate și gratuite.
- Farmacia **TEAHAFARM**, B-dul Revoluției nr. 65. Program: luni-vineri 8-21, sâmbătă 9-13. Telefon 254.587. Eliberează medicamente compensate și gratuite.
- Farmacia **ELPIS PHARM** Micălaca, zona Piața Soarelui, str. Voinicilor, colț cu str. Păsunii, Bl. 193, sc. A, parter. Program: luni-vineri 8-20, sâmbătă 8,30-14. Tel: 259.619.

URGENȚE STOMATOLOGICE

Cabinetul de pe str. Crișan (în spate la Gionelli) are program non-stop. Telefon: 253794. Cabinetul din B-dul Revoluției nr. 62, ap. 17. Zilnic: conform orarului (robot pe telefon); sâmbătă între 9-14. Telefon: 256.665.

Cabinetul Stomatologic din Calea Victoriei nr. 7 A asigură zilnic urgențe, inclusiv sâmbăta, între orele 10-15. Telefon 095.565.622.

Cabinetul stomatologic din B-dul Revoluției nr. 95, etajul I, asigură urgențe, zilnic între orele 8-14, telefon 282184.

Cabinetul Stomatologic din str. Crișan nr. 6 (vizavi) de Complexul Stomatologic) asigură urgențe stomatologice. Luni-Joi: 13,30-19,00; Vineri: 9,00-15,00. Tel. 338.101.

Cabinetul Stomatologic din str. Românului nr. 4 (lângă antichitățile de pe colț cu Mețianu) asigură zilnic urgențe stomatologice între orele 9-13; 15 - 20. Telefon 0744/752.020; 0723/013.704.

DISPENSAR VETERINAR

Dispensarul veterinar din Aradul Nou efectuează zilnic, orele 8-16 (sâmbăta 8-12) examen trichineloscopic, castrare porcine, ecornarea viteilor, însămânțări artificiale. Telefon 287.298.

ÎNTRERUPERI CURENT:

Miercuri, 24 septembrie: str. Ogorului, Bagdazar, Armoniei, Micălaca Bl. 506 (8-14). **Joi, 24 septembrie:** Micălaca Bl. 505 (8-14).

CITIREA APOMETRELOR

Miercuri, 24 septembrie: Partizanilor, Gelu, Buciumului, Tocilescu, Romaniței, Păpădiei, Vărădiei, Someșului, Câmpul Florilor, Trenului, Cocorilor, Pelinului, Vrabiei, Cucului, I. Cosânzeana, Muzeului, A. Purice, Abatorului, Clujului fără sot, Pionierilor, Cuza Vodă, Ghica Vodă, Reșiței, Calvin, Turnului, E. Teodoroiu, P-ța Meresiev, Transilvaniei, Sinaia, Episcopiei, O. Goga, I.L. Caragiale, P-ța M. Viteazul, I. Sava, V. Babeș, Clișca, T. Ceontea, P-ța Mică, O. Băncilă, A. Vlad, V. Milea, I. Vidu, Călugăreni, Andreescu, A. Iancu, N. Bălcescu.

ADMINISTRAȚIA FINANȚELOR PUBLICE

Administrația Finanțelor Publice a municipiului Arad: Asistență contribuabili (impozitul pe venitul global) - telefon 280633, 280733, int. 198 (persoane fizice) și 125 (persoane juridice) între orele 8,00-12,00. Informații suplimentare la www.finantearad.ro

TELEFON DE URGENȚĂ LA POLIȚIE: 955

Noul număr de centrală telefonică al I. J. P. (Inspectoratul Județean de Poliție) Arad: 207.100.

S. C. SALUBRITATE S. A. ARAD

Dispecerat între orele 7,00 - 19,00. La telefonul: 280873.

PROTECȚIA CONSUMATORULUI

B-dul Revoluției, nr. 50. Telefon: 257049.

GARDA FINANCIARĂ

B-dul Revoluției nr. 79, telefon: 281119.

INSPECTORATUL TERITORIAL DE MUNCĂ ARAD

Str. Episcopiei nr. 11-13, tel.: 211762, 211862, 257251.

CURȘUL VALUTAR

VALORI ÎNREGISTRATE IERI, 23 SEPTEMBRIE 2003

Denumirea valutei	BNR	BCR		BRD		Banca Transilvania		Banca Românească		Banca Romexterra		Alpha Bank	
		C	V	C	V	C	V	C	V	C	V	C	V
Euro	38323	38000	38500	37960	38410	37700	38400	37800	38400	38010	38550	38100	38500
Dolar S.U.A.	33358	33200	33800	33010	33510	33200	34000	33250	33540	33100	34710	33050	33650
Forint	150	141	156	145	153	145	151	-	-	145	152	-	-

ADEVĂRUL

Cotidian independent Arad

Editor: S.C. ADEVĂRUL Arad S.R.L.

COD FISCAL R 1681938 ● COD SICOMEX 19.604 ● CERTIFICAT J 02/1886 / 31 X 1991 ● COD SIRUES 020956601 ● ISSN 1220 - 7489

Redacția și administrația: 2900 Arad, Bd. Revoluției nr. 81. Telefoane: SECRETARIAT - 281802, fax 280655, 280625; ADMINISTRAȚIE - CONTABILITATE - 281797; MICA PUBLICITATE - 210775; MAREA PUBLICITATE - 280904; CLUBUL PRESEI - 280989.

Consiliul de administrație: președinte - MIRCEA DORGOȘAN, telefon 281802, 280625; **vicepreședinte - MIRCEA CONTRAȘ**, telefon 280854; **membri: LIZICA MIHUȚ**, telefon 280070, **ȘTEFAN TABUIA**, telefon 280854, **MIRCEA ȚIȘCĂ**, telefon 280904.

Colegiul de redacție: ȘTEFAN TABUIA (redactor-șef), telefon 280854; MARCEL CANCIU (șef secție foto), telefon 281701; ALEXANDRU CHEBELEU (șef secție sport), telefon 281701; GABRIELA GROZA (secretar general de redacție), telefon 280854; VASILE FILIP (șef secție cultură-învățământ-tineret), telefon 281855; 280003; IOAN IERCAN (șef secție politică), telefon 280943; DORU SAVA (șef secție social-economic), telefon 281738; NICOLAE OPREAN (șef secție actualități), telefon 281855; 280003; MIRCEA ȚIȘCĂ (șef secție publicitate și difuzarea presei), telefon 280904; MIRCEA CONTRAȘ (vicepreședinte al consiliului de administrație), telefon 280854; MIRCEA DORGOȘAN (președinte al Consiliului de administrație), telefon 281802, 280625.

Tiparul execuțat la S.C. MEDIAGRAF S.A. ARAD, str. Feleacului F.N., telefon 250902, fax 250920

Adresa Internet http://adevarul.arad.ro

Horoscop

Miercuri, 24 septembrie 003

Berbec (21.03-20.04). Descoperiți noi posibilități de a vă reface bugetul greu încercat în zilele trecute.

Taur (21.04-20.05). Veți beneficia de o energie de execpție. Aveți grijă cum o folosiți.

Gemeni (21.05-20.06). Veți deveni agitați și puțin toleranți cu cdei care nu știu să vă respecte cu adevărat.

Rac (21.06.-22.07). Aveți sentimentul că vă puteți depăși limitele, citind sau lansându-vă în acte de binefacere.

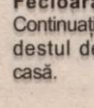

Leu (23.07-22.08). Ar fi indicat să vă feriți de vorbe goale și inutile. Sunteți predispuși la tot felul de excese.

Fecioara (23.08-22.09). Continuați să faceți investiții destul de costisitoare în casă.

Balanța (23.09-22.10). Un proiect important pentru cariera dumneavoastră profesională este luat de superiori foarte în serios.

Scorpion (23.10-21.11). Este un moment propice unor achiziții care se pot face foarte ușor.

Săgetător (22.11-21.12). Veți avea probleme de adaptare la un nou stil de lucru care cere mai multă dăruire, aspect cu care nu vă puteți împăca.

Capricorn (22.12-19.01). Sunteți marcat de o viziune negativistă și greu de suportat asupra vieții.

Vărsător(20.01-20.02). Traversați o perioadă mai puțin spectaculoasă decât vă așteptați.

Peștii (21.02-20.03). Tot ce întreprindeți va fi lipsit de inspirație. Ar fi indicat să vă feriți de un anturaj prea numeros, dacă nu vreți să aveți păreri de rău.

Cursuri vedice

Biblioteca Județeană „A.D. Xenopol" organizează la sala Artă și Multimedia o serie de conferințe în care vor fi prezentate sistematic bazele spirituale ale științei multimilenare VEDA.

Scrierile vedice sunt un „corp" de cunoaștere care s-a păstrat pe teritoriul Indiei actuale având drept scop răspunsul la problemele fundamentale existențiale: cine suntem, de unde venim, încotro ne îndreptăm, cine este Dumnezeu?

Conferințele vor fi prezentate de membrii Centrului de studii vedice afiliat la Societatea Internațională pentru Conștiința lui Krishna (ISKCON).

Tema de vineri, 26 septembrie orele 17,00 se intitulează „Cultura vedică-organizare socială și spirituală".

Pregătiți actele pentru...referendum!

În vederea apropiatului **referendum din 19.10.2003**, Serviciul de evidență informatizată a persoanei Arad invită toți cetățenii cu drept de vot să verifice valabilitatea cărții de alegător.

În situația pierderii, furtului ori deteriorării acesteia, se vor adresa formațiunii de evidență informatizată a persoanei de la locul de domiciliu pentru a li se elibera un duplicat, pe baza declarației scrise.

La fel vor proceda și persoanele posesoare de cărți de identitate informatizate care nu au intrat în posesia cărții de alegător.

Persoanele care posedă cărți de identitate a căror valabilitate a expirat, se vor prezenta la ghișeele formațiunilor de evidență informatizată a persoanei pentru punerea în legalitate cu carte de identitate și carte de alegător.

„Pentru orice modificare în statutul civil al persoanei ori al domiciliului, este necesară preschimbarea cărții de identitate." ne-a mai informat comisarul Ion Gandă, șeful Serviciului de evidență informatizată a persoanei Arad.

Aradul, centru al terapiilor complementare

În perioada 26-28 septembrie, Aradul va fi gazda ediției din acest an a **Conferinței Naționale a Terapiilor Complementare**, organizată sub egida **ANATECOR**(Asociația Națională a Terapiilor Complementare din România) și a **Universității de Vest „Vasile Goldiș" Arad**.

Cu această ocazie, în orașul nostru vor fi prezente personalități marcante ale științei și terapiilor complementare, atât din țară cât și din străinătate.

Deschiderea oficială a Conferinței va avea loc în data de 26 septembrie, ora 10, în sala mare a Palatului Cultural din Arad, fiind așteptați toți cei implicați sau interesați de acest domeniu.

Speranța Milancovici

Albitul pânzelor de cânepă

● *De la Zimbru, în prim-plan, la TVR Timișoara*

Astăzi, după-amiază la postul regional al TVR Timișoara, canalul doi, în cadrul emisiunii „Rural XXI", în intervalul 17,30-18,00 va fi difuzat filmul documentar etnografic **„Înălbitul pânzelor la Zimbru"** realizat de Virgiliu Jireghie, seniorul televiziunii arădene.

Filmul îi are protagoniști pe sătenii din Zimbru care, îndrumați de institutorul Teodor Oprea, păstrează cu sfințenie și elevat simț artistic tradițiile satului românesc.

Cronica măruntă

● Pe ruta Sântana - Arad a fost introdus un autobus special. Elevii din Sântana care fac naveta la liceele arădene îl pot contacta pe consilierul local Ioan Dărău (tel. 462087 ; 0745 654332). Mai sunt doar 15 locuri libere...

● Pentru ca fiecare angajat al sistemului sanitar din țară să își primească cel de-al 13-lea salariu pentru anul 2002, ar mai fi nevoie de un surplus la buget de, nici mai mult nici mai puțin decât... 285 de miliarde de lei.

● La numai 13 ani, **Wainer Piprion**, din Arad, a ales sinuosul drum în afara legii. Împins de neajunsuri, minorul a spart un autoturism Opel, de unde a sustras bunuri în valoare de 1.000.000 lei. Măsurile de prevenire a infracționalității juvenile ar trebui amplificate tot mai mult.

● Meseria de „pește" nu mai este de mult o noutate. Iar să faci bani pe spatele unor fete disperate nu-e greu dar e de-a dreptul barbar. Astfel, **Rostas Lazăr**, de 28 ani, din Chiești, județul Sălaj, s-a pripășit prin orașul nostru și în perioada iunie-august, le-a racolat, îndemnat și constrâns pe A.M. și A.E. să întrețină raporturi sexuale cu diferiți bărbați în vederea obținerii de foloase materiale. Este cercetat în stare de reținere.

● Un nou tâlhar a fost reținut de agenții de Poliție arădeni. **Otvos Zoltan**, de 28 ani, din Călimănești, județul Mureș, l-a deposedat, prin violență, de bunuri pe B.T. din Arad, având și complicitatea unui minor. Procesul de identificare al acestuia din urmă se află în desfășurare.

● Pentru îmbunătățirea condițiilor de muncă, prefectul Dan Ungureanu și-a „tras" covor roșu în secretariat, la intrarea în cabinetul domniei sale. Nu știm dacă mocheta cu pricina trebuie să-l facă pe reprezentantul Guvernului în teritoriu să se simtă ca la premiile Oscar, când iese sau intră în birou, sau este destinat oamenilor care vin în audiență și cărora Prefectura vrea să le ofere șansa de a călca o dată-n viață pe un astfel de covor, destinat celebrităților.

● Deși școala nu a început decât de o săptămână, au și apărut probleme cu laptele și cornul. Astfel, mai zilele trecute laptele s-a acrit până să ajungă pe băncile copiilor din Sântana, iar pe Valea Mureșului s-au distribuit niște pachete de biscuiți mult prea mici. Direcția de Sănătate Publică a dispus efectuarea unor controale pentru analizarea situației.

● Odată cu începerea noului an școlar, tramvaiele au început să fie luate cu asalt încă de la primele ore ale dimineții. La fel de matinali se dovedesc și unii cerșetori, care își încep ziua defilând prin tramvaie, în căutarea „sponsorilor". Deși tramvaiele sunt destul de aglomerate, pentru liniștea călătorilor, ar mai fi loc, din când în când, și pentru un gardian.

● Firma PFEIZER organizează consultații gratuite pentru toți bărbații în vârstă de 45 de ani, în vederea depistării adenomului de prostată, în 26.IX.a.c. și 3.X.a.c., între orele 8,00 - 13,00, la Policlinica Municipală Arad, et. I, cam. 105. Consultă dr. Știucă - Seracu Sorin, medic primar urolog. La persoanele depistate cu această boală se oferă tratament gratuit pentru prima lună.

★Armin MAYER Reisen★ ERIKA INVEST★
Transport de persoane Germania, Italia, Spania
ITALIA de la 95 EURO
GERMANIA de la 70 EURO
SPANIA de la 110 EURO
● Asigurări medicale la prețuri minime
Str. Unirii nr.7 (la ARTEXIN - ATIC CENTER) Tel: 0257-214.399
Str. 6 Vânători nr. 2-4 0257-210.866; 214.044 0257-285.611
(c.a.360/2003)

Prefectul Aradului - alături de președintele Iliescu la Strasbourg

Prefectul Aradului, Dan Ungureanu a plecat ieri în Germania, domnia sa făcând parte din delegația oficială care îl însoțește pe Excelența Sa, președintele Ion Iliescu într-o vizită de lucru. Ieri, în cadrul amintitei deplasări, președintele României a susținut un discurs în fața Parlamentului European de la Strasbourg, reunit în sesiune solemnă.

Delegația română urmează să se întoarcă în țară, la Aeroportul Internațional București Otopeni, în seara zilei de joi, 25 septembrie, a.c.

M.Popescu

ROMANIA - GERMANIA
Zilnic Pleti
0257/561 377
0257/252 291
Siguranta si confortul FAC DIFERENTA !

Încă 19.000 de arădeni vor primi bani pentru pământ

În cadrul conferinței de presă susținută ieri, la Direcția pentru Agricultură și Dezoltare Rurală (DADR) Arad, **Corneliu Henegar**, directorul general al acestei instituții, a prezentat noutățile apărute în legătură cu subvențiile agricole. Astfel, Henegar a spus că, odată cu prelungirea termenului de depunere a cererilor (până în data de 1 noiembrie a. c.), Guvernul a mărit paleta celor ce pot să beneficieze de aceste subvenții. Este vorba de toate societățile agricole constituite conform Legii nr. 36, ale căror proprietari de terenuri sunt îndreptățiți să primească sprijin financiar. Cu precizarea că un beneficiar- care lucrează pământul atât pe cont propriu, cât și în cadrul asociației- nu poate solicita bani pentru o suprafață mai mare de 5 ha. **„Vreau să menționez faptul că toți beneficiarii, deci și cei care au terenul inclus într-o societate agricolă, trebuie să depună cereri în nume propriu. Fac un apel către toate societățile agricole, constituite conform Legii nr. 36, să întocmească cât mai repede listele cu membrii pentru punerea la punct a logisticii "**, explică domnul Henegar.

După datele existente la DADR, în județul nostru, în urma acestei modificări a legii, numărul beneficiarilor va crește cu încă 19.000, reuniți în 50 de societăți.

Domnul Henegar a mai menționat că, până în momentul de față, potrivit vechii reglementări, au fost depuse 51.000 de cereri, ceea ce reprezintă 91,4 la sută din numărul total de potențiali beneficiari.

Cosmin Trif

Anunț

Asociația Învățătorilor din județul Arad convoacă Adunarea Generală în ziua de sâmbătă, 27 septembrie la Liceul Pedagogic „Dimitrie Țichindeal" Arad, ora 11.

La un an de la lansarea programului laptele și cornul

În județ mai există școli fără frigidere

Din lipsă de subiecte, probabil, Comitetul Operativ Consultativ, organizat ieri la Prefectură a dezbătut, pentru a câta oară?, „modul de implementare a programului guvernamental laptele și cornul, în școli și mai ales grădinițe". La discuții au participat d-na Zoea Rotaru, inspector școlar general și d-na Gabriela Țârle din partea Direcției de Sănătate Publică (DSP) a județului.

Nu mică ne-a fost mirarea să aflăm că încă mai există în județ școli care nu au nici acum frigider, după mai bine de un an de la lansarea programului. La grădinițe situația este asemănătoare, în județ doar 5% din unități sunt dotate cu frigidere. Noroc că în municipiu lucrurile stau binișor.

Vizavi de această prezentare a DSP Arad, d-na Zoea Rotaru a avut câteva precizări: **„Este adevărat că nu toate grădinițele au frigidere, dar acolo unde își desfășoară activitatea în clădiri comune cu ale școlilor, se va folosi frigiderul de la clasele I-IV. De asemenea, dacă grădinița și școala se află una lânga alta, s-a procedat la fel. Dar dacă Direcția de Sănătate nu este mulțumită, vom achiziționa aparate frigorifice peste tot."**

Pentru că procentul de autorizare a școlilor nu este de 100%, așa cum își dorește inspectorul general, domnia sa a încercat să înduplece DSP Arad pentru acordarea de autorizații. **„Eu am înțeles că legea cere apă curentă, dar chiar și cele mai amărâte școli au un cazan, lighean și săpun lichid sau solid. Copiii au unde să se spele pe mâini. Trebuie să înțelegeți că legea este făcută pentru oameni și trebuie interpretată pentru oameni. Să fim realiști, la Buceava sau la Sârbi, vor mai trece zece ani până să existe apă curentă"**, a precizat d-na Rotaru.

Sorina Ambruș

uşor şi simplu înseamnă genial
- foarte uşor de utilizat
- sunete polifonice
- memorie propie telefon
- greutate şi dimensiuni reduse
- fețe interschimbabile
- baterie Li-Ion
- Wap,ems,jocuri, calendar
SIEMENS A55 39 $
- foarte uşor de utilizat
- memorie propie telefon
- greutate şi dimensiuni reduse
- baterie Li-Ion
- Wap,ems,jocuri, calendar
SIEMENS A50 32 $
preţul nu conţine TVA, şi este valabil cu abonamentul de 4 $
tehnologie genială
alege Orange
Dacă te abonezi până la 31 decembrie, primești:
- o opțiune gratuită, la alegere, în primele 3 luni de abonament
- 100 de mesaje naționale gratuite pe lună în primele 2 luni de abonament
- telefoane la prețuri speciale
Alcatel OT 311 - 18 usd
Sagem MW3026 - 19 usd
Sagem mix-3d - 29 usd
Nokia 3410 -56 usd
Sagem mix-5m - 64 usd
telefoane disponibile în limita stocului;
pentru a beneficia de oferta promoțională opțiunea aleasă inițial trebuie menținută activă în primele 3 luni de abonament
orange
EURO - GSM partener Orange
B-dul Revoluției 95 (lângă Tarom) și 31 (la Poggoria)
(c. 192/2003)

Până la sfârșitul lunii decembrie

O soluție convenabilă pentru Parcul Reconcilierii

Premierii României și Ungariei, Adrian Năstase și Peter Medgyessy, au semnat, ieri, la Palatul Victoria, acordul privind aplicarea Legii statutului maghiarilor din statele vecine Ungariei.

Adrian Năstase a declarat că semnarea acestui acord și corecta sa aplicare vor elimina o problemă ce persistă de peste doi ani pe agenda politică bilaterală.

Șeful Executivului a precizat că reconcilierea politică înseamnă și o reconciliere cu trecutul, iar autoritățile române sînt decise să continue discuțiile, pe orice problemă existentă, inclusiv problema statuii de la Arad, care a constituit o temă de preocupare în ultima vreme.

Primul-ministru a declarat că au vut loc discuții intense cu UDMR în ultimul timp și se dorește ca, pînă la sfîrșitul lunii decembrie, să existe o soluție convenabilă în ceea ce privește Parcul Reconcilierii.

Cei doi premieri au mai discutat despre Fundația Gojdu, autostrada București-Budapesta, interconectarea sistemelor de electricitate și de distribuire a gazelor, punctele de fontieră și transportul pe Dunăre.

Năstase a precizat că a discutat, la Bruxelles, cu lideri ai Comisiei Europene despre semnarea acestui acord, iar aceștia s-au declarat bucuroși că s-a ajuns la o soluție "responsabilă" și că ar fi spus: "Meritați premiul Nobel".

Premierul ungar, Peter Medgyessy, a declarat că acordul privind Legea statutului răspunde intereselor celor două țări, minorității maghiare și așteptărilor europene. El a mai precizat că după o perioadă tensionată, în ultimul an și jumătate, cele două guverne și-au exprimat dorința de a realiza reconcilierea pentru care este nevoie de o politică pragmatică bazată pe respect reciproc.

Medgyessy a mai spus că s-ar irosi o perspectivă istorică dacă nu s-ar reuși reglementarea problemei legate de Statuia Libertății de la Arad.

A fost vorba despre o promisiune ce trebuie respectată, așteptăm realizarea înțelegerilor anterioare, a precizat Medgyessy.

El a adăugat că, deși există persoane care gîndesc altfel despre evoluția relațiilor între cele două țări, el este un prim-ministru care știe limba română și nu-i este rușine de acest lucru. Premierul ungar a rostit cîteva cuvinte în românește, declarînd că este un adept al înțelegerii și că reconcilierea franco-germană este un exemplu pentru sfîrșitul unor conflicte istorice și începutul unei relații europene care a trebui să fie un exemplu pentru România și Ungaria.

De aceea, trebuie amplasată Statuia Libertății la Arad și de aceea este nevoie de un Parc de monumente care să reprezinte "interferențele și paralelismele istoriilor noastre", a mai spus Medgessy.

Năstase a replicat că reconcilierea nu se realizează printr-un parc sau două sau trei parcuri, ci prin acorduri cum este cel semnat astăzi prin măsuri luate pentru minoritatea maghiară din România și minoritatea română din Ungaria, minoritate care a scăzut cu 25% după 1990, și prin proiecte economice de genul autostrăzii.

Năstase a mai spus că agenda de discuții româno-ungară este fixată de guvernarea anterioară de la Budapesta: Legea facilităților, statuia și mai recent tema dublei cetățenii acordată pe criterii etnice.

Primul-ministrul român consideră că nu este bine să se discute prea mult pe aceste probleme, că aceste teme sînt importante dar ele trebuie rezolvate rapid și că ambele țări trebuie să se concentreze pe subiecte importante în prezent pentru români și maghiari.

În ceea ce privește Statuia Libertății, Năstase a precizat că atenția prea mare care se acordă monumentului celor 13 generali maghiari creează sentimentul că ar avea o altă semnificație decît comemorarea acestora.

La Arad există un obelisc al celor 13 generali, unde se depun flori în fiecare an, dar dincolo de acest aspect rămîne un element important: nu este vorba de amplasarea, ci de reamplasarea unei statui care a existat în timpul guvernului liberal în 1925 și care a creat atunci o simbolistică "corectă sau nu", a spus premierul român. Angajamentul legat de această statuie apărea într-un protocol din 2001 între PSD și UDMR, al cărui text a fost negociat pînă în ultima clipă, a arătat Năstase. El a precizat că s-a pronunțat împotriva acestui element încă de atunci și a rămas ca aceste aspecte să fie discutate în alt context, iar referirea respectivă nu mai apare în protocoalele semnate în 2002 și 2003 cu UDMR.

"Cînd vom avea o înțelegere cu UDMR privind Parcul Reconcilierii, obligațiile vor fi îndeplinite în spiritul și litera lor."

Negociatorii PNL și PD au parafat protocolul de alianță

Cele două echipe de negociatori ale PNL și PD au parafat, ieri, protocolul de alianță dintre cele două partide, precum și denumirea completă a acesteia.

Conform înțelegerii dintre liberali și democrați, numele noii construcții politice va fi: "Alianța Dreptate și Adevăr PNL-PD", iar formula prescurtată va fi: "Alianța PNL-PD".

De asemenea, sigla alianței va fi: "DA PNL-PD". Primele două litere semnifică inițialele de la "Dreptate și Adevăr", iar în semnul electoral, PNL-PD va fi situat sub cuvîntul "DA".

Culorile pe care le va folosi alianța vor fi, cel mai probabil, galben și albastru, prima reprezentînd PNL, iar cea de-a doua - PD. De fapt, galben-albastru sînt și culorile liberalilor.

Protocolul alianței, parafat de cele două echipe de negociere cuprinde modul de alcătuire a viitorului Cabinet, structura programului de guvernare convenit de cele două partide, precum și principiile care stau la baza construcției politice dintre cele două partide.

După cum au anunțat deja liderii celor două partide, protocolul alianței va fi aprobat, într-o primă fază, vineri, în cadrul Delegației Permanente a PNL și Colegiului Director al PD. Ulterior, duminică, alianța va fi lansată în cadrul ședinței Consiliului Național de Coordonare a PD și a unui Congres extraordinar al PNL.

Astăzi, în Cupa UEFA

Cele două reprezentante ale fotbalului românesc ajunse pe „ tabloul principal" al Cupei UEFA, dispută astăzi meciurile primei manșe. Astfel, **de la ora 20**, în transmisie directă pe **Antena 1**, Dinamo București primește replica echipei Șahtior Donetk. **De la ora 21,45, pe TV România 1** poate fi vizionată confruntarea dintre formația engleză Southampton și Steaua București.

Partidele retur sunt programate peste trei săptămâni.

D. S.

Personalul medical declanșează războiul împotriva autorităților

(Urmare din pagina 1)

Solicitările angajaților din Sănătate vizează aspecte precum: ● acordarea integrală a drepturilor salariale; ● premiul anual pe anul 2002, ● tichetele de masă; ● plăți compensatorii pentru salariații disponibilizați; ● renegocierea sumelor acordate pentru serviciilor prestate spitalelor municipale, orășenești și comunale; ● majorarea bugetului alocat Sănătății în anul 2004 prin Legea bugetului de stat.

Președinta **Delia Bonca** a declarat că acțiunile vor demara la Arad în 1 octombrie cu o grevă de avertisment fără a fi întreruptă însă activitatea din spitale, urmată de manifestații de protest organizate în fața unor instituții publice. În cazul în care solicitările lor nu vor primi un răspuns favorabil, în data de 13 octombrie, între orele 9.00 - 11.00, va fi organizată o grevă de avertisment cu întreruperea activității în toate unitățile sanitare. Dacă nici acest semnal nu va fi îndeajuns pentru mai marii Sănătății, începând cu dimineața zilei de 15 octombrie va începe greva generală.

"Atragem atenția că lipsa de reacție la solicitările justificate ale salariaților din unitățile sanitare ale județului va conduce la blocarea activității în unitățile sanitare. Factorii implicați în rezolvarea problemelor sunt direct răspunzători de consecințele acestor acțiuni de protest care vor atrage după ele și neacordarea asistenței medicale și de îngrijire pentru populație. În ceea ce privește problemele din județul nostru, rămân la concluzia că împărțirea bugetelor pe județe s-a făcut în mod preferențial. La noi reforma s-a făcut cu barda. Atât au făcut autoritățile locale pentru județ, " a conchis președinta „Sanitas" Arad.

MIERCURI, 24 SEPTEMBRIE 2003

TVR 1

7,00 Jurnalul de dimineață
7,15 ABC utilitar
7,30 Amprente
7,45 Băieții de la Sport - s., rel.
8,45 Din secretele naturii - doc.
9,45 Worzel Gummidge, sperietoarea vorbitoare - s.
10,15 Teleshopping
11,00 Magnum - s.
12,00 Dragoste și răzbunare - s., rel.
13,10 Destine secrete - s., rel.
14,00 Jurnalul de prânz
14,30 Oameni ca noi
15,00 În mintea lui Herman - s.
15,30 Convieţuiri
16,50 Destine secrete - s.
17,40 Dragon Ball Z - d.a.
18,05 Dragoste și răzbunare - s.
19,00 Jurnal. Meteo. Sport
19,30 Festivalul „G. Enescu"
21,10 Agenda Festivalului „G. Enescu"
22,25 Unitatea specială 2 - s.
23,20 Jurnalul de noapte
23,40 Printre dușmani - thriller, lt., 2001, p. I
1,35 Tavema - rel.
2,35 Jurnal - rel.

TVR 2

7,00 Festivalul „G. Enescu"
9,00 Cronici de vacanță
9,30 Locuință pentru doi - s.
10,00 Tonomatul DP2
12,00 Biarritz - s., rel.
13,00 Știri
13,15 Patrimoniu românesc
13,55 Volei feminin. CE: România - Iugoslavia, direct
15,40 Cronica unei veri
16,00 Biarritz - s.
17,00 Banatica - emisiune în limba maghiară
17,30 Rural XXI
18,00 Meleaguri de cântec
18,30 Știri regionale
19,00 Cronica unei veri
19,15 Saint-Topez - s.
20,15 Orfanii - s.
21,15 Prim-plan
21,30 Telejurnal
22,00 Eurofotbal
23,00 Amenințare din cer - f. SUA, 1996
0,45 Prim-plan - rel.
1,00 Saint-Tropez - s., rel.
2,00 Cronici de vacanță
2,30 Amenințare din cer - f. rel.
4,10 Cronica unei veri

PRO TV

7,00 Teo - rel.
8,00 Știrile Pro TV - Ziarul dimineții tale
9,00 Omul care aduce cartea
9,05 Tânăr și neliniștit - s., rel. (AP)
10,15 Spitalul de Urgență - s.
11,00 Învață engleza cu Victor
11,30 Familia Bundy - s., rel.
12,00 Maddie și David - s.
12,55 Știrile Pro TV
13,30 Capcana timpului - s.
14,30 Insule de vis - doc.
15,00 Savoarea bucătăriilor europene - doc.
16,00 Tânăr și neliniștit - s. (AP)
17,00 Știrile Pro TV
* Vremea
17,45 Teo - emis. divertisment (AP)
19,00 Știrile PRO TV
20,00 Demascarea - acțiune, SUA, 2000
22,00 La bloc (AP)
22,30 Familia Bundy - s. (AP)
23,00 Știrile Pro TV
23,45 Arma dreptății - s. (12)
0,45 La limita imposibilului - s. (12)
1,45 Știrile Pro TV

TV ACASĂ

6,30 Povești adevărate - rel.
7,00 Pisica sălbatică - s., rel.
8,30 Dragoste și putere - s., rel.
9,15 Rețeta de acasă - rel.
9,30 Învață spaniola cu Victor - rel.
10,00 De 3 x femeie - rel.
10,45 Căsătorie de probă - rel.
11, Amor real - s., rel.
12,15 (AP) Răzbunarea - s., rel. (AP)
13,10 5' shopping - rel.
13,15 Învață spaniola cu Victor - rel.
13,30 Secretul iubirii - s.
15,00 Dragoste și putere - s.
15,30 Salomé - s. (AP)
17,25 Vremea de acasă, horoscop
17,30 Povești adevărate
17,55 Rețeta de acasă
18,00 Totul despre Camila - s.
19,00 (AP) Pisica sălbatică - s.
21,00 De 3 ori femeie (AP)
21,45 Căsătorie de probă
22,00 Amor real - s.
23,00 (AP) Răzbunarea - s.
0,00 Povești adevărate - rel.
0,30 Totul despre Camila- rel.

HBO

8,00 Viața unui cowboy - darmă, 1999 (12)
9,35 Băiatul din balon - comedie, 2001 (12)
11,00 O lume perfectă - acțiune, 1993 (12)
13,15 Corky Romano - comedie, 2001 (12)
14,40 Atlantida, imperiul dispărut - animație, 2001
16,15 Pearl Harbor - război, 2001 (12)
19,15 Spioni ca noi - comedie, 1985 (12)
21,00 Harry Potter și piatra filozofală - aventuri, 2001
23,30 Mintea unui bărbat însurat - s. (16)
0,00 Vampirii deșertului - horror, 2001 (16)
1,30 Cinema Cinema Cinema

PRIMA TV

7,00 Filmul și televiziunea - rel.
7,30 Zile de vacanță - rel.
8,00 Video Star
11,00 O vacanță de milioane
11,15 Detectivi de elită - s. (AP)
12,00 Vânătoarea comorilor - s. (AP)
13,00 Luna sălbatică - s. (AP)
14,00 Prietene și rivale - s. (AP)
15,30 Minute de milioane
16,45 Star Factory
17,00 Vânătoarea comorilor - s. (AP)
18,00 Focus
19,00 Socrii - s. (AP)
19,30 Star Factory
20,30 Cronica cârcotașilor
22,30 Focus plus
23,00 Star Factory. Schimbul 3 - talk-show
0,00 Star Factory - rel.
0,15 Clubbing Show
0,25 Clip Art - rel.
0,30 Socrii - s., rel.
1,00 Detectivi de elită - s., rel.
2,00 Focus plus - rel.
2,30 Chat TV

ANTENA 1-TV ARAD

6,00 Reportaj - rel.
6,30 Știri Arad - rel.
7,00 Obsevator
8,00 Zile din viața ... - rel.
9,00 Soledad - s.
10,00 Isabella - s., rel.
11,00 Din dragoste - rel.
13,00 Știrile amiezii
13,15 Zile din viața noastră-s.
14,00 Femeile clanului Kennedy **- f., rel.**
16,00 Emisiune în lb. bulgară
16,30 Știri Arad
17,00 Știri
17,30 Yago - s.
19,00 Observator
20,00 Decepție - f. SUA, 1995
22,00 Marius Tucă show
23,00 Observator
23,15 Știri TV Arad
23,30 Martorul Mut - f. SUA, 1999
1,30 Observator
2,30 Soledad - s., rel.
4,00 Yago - s., rel.
5,30 Ispita - s., rel.

TV RCS

9,00 Desene animate
9,30 Știri RCS 1 - rel.
10,15 Tradiții și folclor
10,30 Cavaleri și războinici - doc.
11,15 Preciosa - s., rel.
12,00 Atitudini - informativ
13,00 Convieţuiri - germană/sârbă
13,30 Știrile RCS 2
14,10 Videoclipuri
14,30 Preciosa - s.
15,15 Videoclipuri
15,30 Derby - f.
17,00 Icos - emis. informativă
17,30 Știrile RCS
18,10 Videoclip
18,15 Unchiul meu - f.
19,45 Playabout - s.
20,00 O oră cu Dani Dascălu
21,00 Neon Rider - doc.
21,45 Videoclipuri
22,00 Știrile RCS 2
22,40 Viața lui G. Louganiz - f. (12)
24,00 Închiderea programului

B1 TV

7,30 Știri
8,30 Calendar ecumenic
8,35 Trenul vieții - rel.
10,00 Ne privește - rel.
11,00 Beverly Hills 90210 - s., rel.
12,00 Fan X
13,00 Documentar - rel.
16,00 Fan X
16,15 Documentar
16,45 Ne privește
17,45 Mat It.
17,55 Info ec.
18,00 Știri
18,45 Beverly Hills 90210 - s.
19,45 Max It
19,55 Info ec.
20,00 Ediția de seară
20,30 Best of - Level 2
22,30 Trenul vieții
0,00 Știri
0,45 Fan X
1,45 Chat TV
5,00 Fox News

TELE 7 ABC

7,35 Șapte știri - rel.
8,15 Videoclipuri
9,30 Oglinda poveștilor - rel.
10,30 Pe strada felinarelor sparte - s., rel.
12,00 Vacanțe de pomină - rel.
12,30 Dosarele Terrei
13,00 Tăcerea sufletului - f. rel.
14,50 Videoclipuri
17,00 Dosarele Terrei - rel.
18,00 Dor călător - rel.
18,45 Vacanțe de pomină
19,20 Șapte știri
20,00 Escaladarea - f.
21,40 EuroMaxx
22,10 Vacanțe de pomină - rel.
22,40 Șapte știri
23,45 Guță și muzica lui
0,45 Activ FM

REALITATEA TV

7,00 Jurnal
7,15 Trezirea la realitate
10,00 English News
10,15 Economia
11,00 Jurnal
11,45 Reportaj
12,15 În centrul atenției
13,15 Bătălia pentru România
16,00 Jurnal
16,45 Reportaj
17,00 Știri
17,15 Audiența în direct
18,30 Reportaj
19,05 Sport Mania
19,30 În centrul atenției
20,15 Auto Mondial
21,00 Jurnal
21,45 Bătălia pentru România
0,00 Știri

Redacția Adevărul nu își asumă răspunderea pentru modificările ulterioare intervenite în programele TV

Gheorghe Feieș, președinte al PRM Arad:

„Nu mă sapă nimeni la București”

Președintele PRM Arad Gheorghe Feieș a declarat în cadrul conferinței de presă de ieri, că ultimul sondaj de opinie realizat în județul Arad de către CURS nu prezintă corect procentele pe care le are organizația peremistă arădeană. Feieș a declarat că PRM se situează pe primul loc cu 38%, locul al doilea revenind PSD-ului. **„Considerăm că cei de la putere au nevoie de fabricarea acestor sondaje având în vedere scăderea de imagine a PSD-ului, scădere care se datorează odată cu desființarea spitalelor, starea de sărăcie a populației și chiar prin unele conflicte din interiorul organizației PSD Arad”.**

Liderul peremist a declarat că, după alegerile din 2004, pentru costituirea executivului Primăriei Arad și al CJA, PRM nu exclude alianțe politice cu nici o formațiune politică. **„Fără PRM, nici PD, PNL sau PSD nu vor putea face majoritate de voturi”.**

Întrebat de către redactorul ziarului „Adevărul”, dacă sunt adevărate zvonurile precum că mai mulți peremiști arădeni au trimis scrisori la București în care au cerut schimbarea președintelui PRM Arad, Gheorghe Feieș a declarat sec: **„Nu mă sapă nimeni la București”.** În ceea ce privește o eventuală reînscriere a deputaților Nicu Cojocaru și Nicoară Creț în PRM, Gheorghe Feieș a spus că aceștia au îmbrățișat o altă doctrină politică, dând de înțeles că dacă au plecat sunt bun plecați.

Daniel Albu

Politica la țară

„Am jurat să respect legile țării nu ale partidului din care fac parte”

- Cum se prezintă organizația PD Felnac?

- Foarte bine. Avem peste 80 de membri și cinci consilieri din totalul de 15. PSD-ul are cinci consilieri, țărăniștii au doi, PNL, Partidul Pensionarilor și PPDR au câte un consilier.

- Cum colaborați cu celelalte partide în Consiliul Local?

- Am abordat problema, în prima ședință, în felul următor: suntem toți trimiși de cetățeni având fiecare opțiunea lui politică, dar toți trebuie să lucrăm pentru binele comunei. N-am făcut niciodată politică în Consiliul Local.

- Ce politică faceți?

- În general, eu am zis că trebuie să fac politica partidului care este la guvernare. Am jurat să respect legile țării nu ale partidului din care fac parte.

- În ultimul timp, doi primari PD au trecut la PSD. D-voastră?

- Este problema fiecăruia. Eu nu am întâmpinat niciodată greutăți din partea partidului de guvernământ. Mi s-au deschis ușile și am discutat amical. Nu am politizat nici o discuție.

- Parcă sunteți mai aproape de PSD decât de PD.

- În nici un caz. Eu sunt un pedist convins.

- Cum comentați alianța PNL-PD?

- Este o variantă serioasă și o alternativă la guvernare. Avem doi lideri autentici, nu neapărat politicieni, cât sunt practicieni.

- Ați discutat cu liberalii pentru ca la viitoarele alegeri să aveți un candidat comun pentru Primăria Felnac?

- Liberalii ar fi de acord să mergem cu un singur candidat.

- D-voastră veți mai candida?

- Deocamdată nu sunt hotărât. Depinde de opțiunea cetățenilor. Voi face un sondaj în comună, iar dacă voi fi în top am să candidez. Dacă văd că oamenii s-au îndepărtat de mine nu voi mai candida. Nu vreau un eșec.

Daniel A.

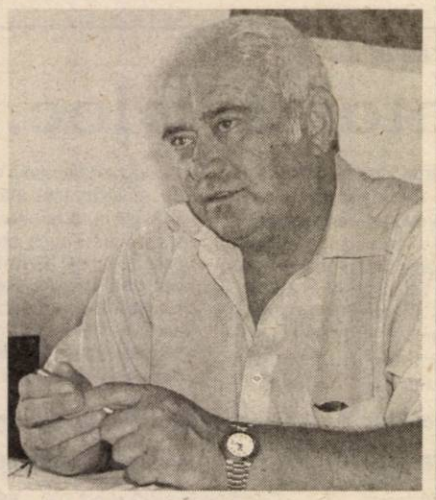

Cornel Țuplea, primarul comunei Felnac, președintele organizației locale a PD

Scandal între partide

Proces la Socodor

În Socodor, ca urmare a eliberării unei funcții de consilier local, spiritele s-au încins. În localitate, PSM contestă autoritatea PNL.

Despre ce este vorba?

Viceprimarul comunei Socodor, Dănuț Adrian Pantea, președintele organizației locale a PSM, a declarat în cadrul conferinței de presă de ieri, că îi va acționa în judecată pe primarul și secretarul comunei. Conform celor declarate de domnul viceprimar, primarul Socodorului, Ioan Jura a încălcat legea 215. Pantea a declarat că va formula o plângere în judecată pentru respectarea legii alegerilor locale. În urma plecării consilierului PSM (ales pe listele UFD la alegerile locale din 2000), în Italia, postul liber rămas în consiliul local a fost revendicat de PNL. Nemulțumirea lui Pantea este că PNL Arad, cu ajutorul primarului comunei Socodor Ioan Jura, dorește să impună un consilier liberal, chiar dacă acest loc revine UFD-ului.

Atât viceprimarul Socodorului cât și președintele PSM Arad, M.Lelik, ne-au declarat: **„Ne vom judeca pentru drepturile noastre indiferent cu cine!”.**

Ziarul nostru consideră că forurile în drept trebuie să soluționeze problema și vă va informa cu privire la evoluția disputei din Socodor.

D. A.

Discursul politic

(Urmare din pagina 1)

Ion Iliescu, obișnuit cu vechile discursuri comuniste, în care trebuia să dai mult din gură, dar să nu spui nimic, nu mai poate să aducă schimbări esențiale în dialectica și substanța discursului. De aceea, din discursurile lui Ion Iliescu, atunci când nu gafează, nu se poate reține mai nimic. Neînțelegând nimic, unii zic că discursul iliescian este adânc, dar el este, în fond prolix, încâlcit și lipsit de conținut.

Adrian Păunescu, un versificator talentat, ce-i drept, dar plutitor la suprafața lucrurilor, nu reușește să închege, cu tot talentul său, un discurs politic de substanță din cauza caracterului său și al demagogiei de care nu se poate debarasa cu nici un chip. Pentru că toate discursurile lui Păunescu eșuează în demagogie și patriotism de paradă.

Ce să mai vorbim despre agramatul de Văcăroiu (și câți ca el!) care la fiecare trei cuvinte reușește un dezacord spectaculos. Despre discurs nici nu poate fi vorba, uneori aceștia lăsând impresia că acuma învață să vorbească românește. Cel mai adesea, discursul politic are drept scop convingerea auditoriului că demersul politicianului este unul care merită a fi luat în considerare. Cum poate convinge Văcăroiu pe cineva de ceva?

Mai grav este că unii tineri, care vor să fie viitoarea clasă politică românească, se uită în gura seniorilor și încearcă să-i imite. Îl văd pe Victor Ponta, juniorul numărul unu în PSD, cum se chinuie să-l imite în discurs pe A. Năstase. Ce iese din strădaniile lui Ponta frizează penibilul. Și nu e singurul.

La nivel local, lucrurile nu stau mai bine. Din aceeași cauză majoră: lipsa de instrucție politică. Autodidacții sunt puțini, eu cunosc doar vreo doi-trei: Calimente, Falcă, Nițu, Prișcă, Remețan, familia Cristea. Or mai fi și alții, dar nu i-am simțit ca atare. N-au decât să se manifeste și îi vom remarca fără deosebire de doctrină, partid sau sex.

Primarul Dorel Popa, excelent la Maranata, devine prolix și lipsit de substanță în discursul politic. Gh. Falcă, poate cu cel mai bun conținut în discursul politic, suferă la capitolul expresie. M. Calimente, convingător cel mai adesea, e prea furios în atitudine și exprimare. Mai mult calm i-ar aduce un plus de eficiență. Gavrilă Popescu, bătăios și ofensiv, vorbește prea mult și nu punctează decisiv. Într-un potop de cuvinte, e greu să discerni propoziția de efect. Discursului deputatului Ghiorghiof, încărcat cu prețiozități, îi lipsește și dialectica necesară pentru a fi convingător.

În general, politicianul român are același tip de discurs, fie că vorbește la un simpozion cu pretenții, fie că le vorbește țăranilor de la losășel. Discursul trebuie adaptat în funcție de „andrisant” ca să nu te trezești că vorbești singur. În același timp, discursul trebuie să fie la obiect. Așa cum face Th. Stolojan, bunăoară, tot timpul, chiar dacă nu are un discurs spectaculos, sau Traian Băsescu, atunci când își controlează nervii.

Precaritatea discursului politic în România e generată, cum am spus, în primul rând datorită lipsei de pregătire în domeniul politic și în domeniul oratoriei. Niciodată nu au fost toți politicienii buni oratori. Dar fiecare partid a avut oratorul sau oratorii săi, care erau scoși la bătaie în disputele politice din Parlament sau de unde or mai fi fost aceste dispute. Și erau discursuri demne de ascultat. Astăzi, toată lumea face pe oratorul, chit că nu știe să facă acordul dintre subiect și predicat sau n-are cunoștințe de bază în politologie.

Probabil că actuala clasă politică nu va putea fi înlăturată de la putere decât în mod biologic. Tineri bine pregătiți în domeniul politologiei - și nu numai - fac anticameră în politica românească cu șanse mici de a pătrunde măcar în culise, dacă nu pe scenă. Pe o scenă unde elefanții politicii românești sunt huiduiți pentru slaba prestație.

Discursul politic, element esențial în strategia oricărui partid, decisiv în câștigarea luptei politice, rămâne un teritoriu necunoscut pentru clasa politică românească. Cu adresă exactă către clasa politică românească mă văd obligat să-l citez pe tovarășul Lenin: „învățați, învățați, învățați!“

Organizația P.S.M. Sebiș vine în sprijinul Spitalului Orășenesc

Recent, Organizația Locală P.S.M. Sebiș s-a întrunit într-o ședință de urgență venind în sprijinul și ajutorul situației critice în care se găsește spitalul de pe valea Crișului Alb.

Au participat din partea P.S.M. Sebiș președinte dr. Tiberiu Danciu, vicepreședinte jr. Gelu Groza, conducerea spitalului în frunte cu dr. Ioan Bochiș - director, salariați, disponibilizați, membrii ai partidului.

În cele aproximativ două ore de dezbateri, pe ordinea de zi s-au aflat o serie de probleme și nemulțumiri: spitalul nu a mai primit buget de la 1 iulie a.c. (nu se mai pot contracta medicamente, alimente pentru bolnavi, fiind obligați să apeleze la mila populației și a bisericilor din zonă), desființarea liniei de gardă, s-au tăiat telefoanele, se așteaptă din moment în moment debranșarea spitalului de la energia electrică, nu sunt bani pentru cumpărarea de materiale (întreținere și curățenie), de la Brad și până la Arad nu există un laborator de radiologie, nu s-au primit salariile pe ultimele două luni pentru munca prestată conform graficelor, dreptul la salariile compensatorii pentru cei disponibilizați, primirea celui de-al 13-lea salariu conform Ordinului Ministerului Sănătății, unele probleme privind asistența de urgență, dotarea cu autosanitare corespunzătoare întrucât salvările existente vechi de ani de zile nu au fost înlocuite.

În final toți cei prezenți au hotărât cu majoritate de voturi înaintarea prin P.S.M. Organizația Sebiș a unor petiții Direcției de Sănătate Publică Arad, C.A.S. Arad, Ministerului Sănătății și Familiei, Comisiei de Sănătate și Familie din Parlament, Guvernului, Președinției României pentru sprijinirea și rezolvarea de urgență a situației create, întrucât populația practic rămâne fără asistență spitalicească.

Gelu Groza

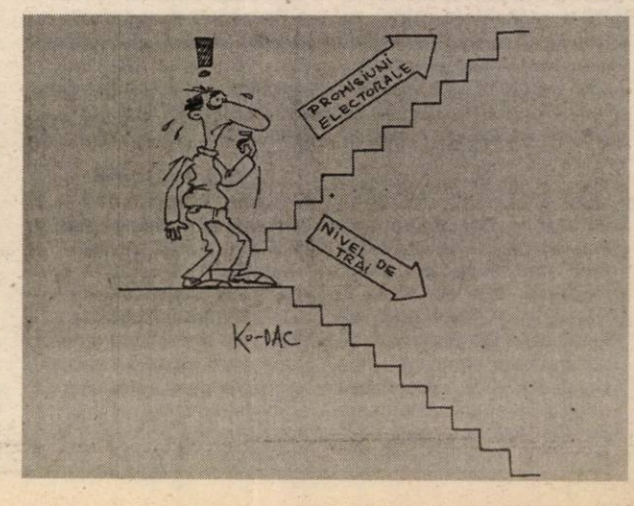

Premiile de fidelitate „Adevărul" pe luna septembrie au fost înmânate câștigătorilor

De două ori avantajați

➨ (Urmare din pagina 1)

Odată abonați, cititorii pot participa prin completarea unui singur talon, la concursul premiilor de fidelitate, la care lună de lună sunt oferite prin tragere la sorți zece premii în valoare de un milion de lei fiecare. Posibilitatea de a câștiga aceste premii reprezintă al doilea avantaj de care beneficiază cei mai statornici dintre cititori: abonații.

Cu speranța câștigării unuia dintre cele zece premii și în această lună, peste 6000 de cititori au completat și trimis taloanele de concurs pe adresa redacției. Vinerea trecută a avut loc tragerea la sorți - invitat principal fiind d-l AUREL MĂTIUȚ, directorul Direcției Vamale Interjudețene Arad - iar ieri cei zece norocoși au fost invitați la sediul redacției pentru a-și ridica premiile. Au dat curs invitației nouă dintre câștigători - cititorul nostru SBÂRCEA TRAIAN, din satul Țărmure (com. Hălmagiu) anunțându-ne că nu se poate deplasa decât astăzi la Arad. Profitând (în sensul bun al cuvântului) de prezența celor nouă cititori la sediul redacției noastre, i-am rugat să ne împărtășească, cu sinceritate și în spirit critic, aprecierile și propunerile lor în legătură cu structura și conținutul ziarului. Iată, succint, câteva opinii exprimate cu acest prilej:

● **MICLOȘ IOSIF, Arad**: „Citesc ziarul nostru local de pe vremea «Patriotului». Îmi place ziarul, îl citește și soția și ea îl apreciază. Ca sugestie - poate mai multe sfaturi de sezon pentru gospodine, mai ales acum, toamna, și mai mult spațiu pentru sportul din mediul rural".

● **TEODOR CONSTANTIN, Arad**: „Am umblat mult prin țară și pot afirma că este între cele mai bune: are de toate, e complet. Scrieți și despre lucrurile negative, și despre ceea ce merge bine, așa e și normal. Găsim în ziar informații diverse, interesante, tot ceea ce ne interesează. „Adevărul" a rămas și singurul ziar la care sunt abonat".

● **GHIZDAVU VERGICĂ, Galșa**: „Și mie îmi plac toate paginile, nu știu ce-aș putea băga de vină. E bine că acordați importanță și problemelor tineretului..."

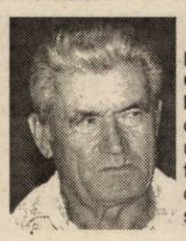

● **PÂRVULESCU GHEORGHE, Zimandu-Nou**: „Nu, n-am ce să critic. Aveți un ziar complet, fiecare găsește ceea ce îl interesează".

● **PELLE ECATERINA, Arad**: „Citesc tot ziarul, până și sportul. Ce cred eu că-i lipsește? Mai multe rețete culinare ieftine, accesibile și sfaturi pentru tinerele mămici: cum să hrănească bebelușii, când le apar primii dinților..."

● **BARBALAȚ EUGENIA, Arad**: „Poate și din cauza vârstei, apreciez în mod deosebit pagina de sănătate. Dar nu numai. Citesc tot, și horoscopul, care în cele mai multe dintre zile mi se adevărește..."

● **BORTIȘ NICOLAE, Arad**: „Mi se pare un ziar bun, interesant, complet, citesc tot, de la prima la ultima pagină. Aș dori mai multe informații despre plantele de apartament, am văzut că ați început să scrieți, dar aș vrea mai detaliat".

● **MIHAILOVICI RODICA, Arad**: „Sunt mulțumită, ziarul e citit de toată familia. V-aș sugera să scrieți despre situația străzii Parașeni, unde sunt gropi lângă gropi, iar mașinile parcate la întâmplare îngreunează circulația".

● **VÂTCĂ MARIOARA, Arad**: „La noi în familie citesc ziarul „Adevărul" trei generații. Asta spune tot".

Foto: M. Canciu

Ucenic pe viață?

Destinul lui Adrian Năstase este unul tragic. Cu siguranță, pe mulți i-ar șoca un asemenea enunț. Adică, de ce-ar fi tragic? Nu este el premier, adică un om împlinit politic? Nu o duce bine, n-are familie „sănătoasă", n-are proprietăți, avere? De ce-ar fi tragic destinul său!

Da, Adrian Năstase le are pe toate acestea, lucruri pe care le-ar râvni orice om. Și totuși, Adrian Năstase este un nefericit. În plan politic, desigur. Zece ani a stat cuminte la umbra „bătrânului" Ion Iliescu. Au fost zece ani în care a tăcut, a răbdat și a executat. Zece ani în care l-a observat cu atenție pe maestru. În mod cert i-a observat slăbiciunile, poate unele i-au repugnat, pe altele și-a propus să le evite în toată cariera sa politică. Cumințenia ucenicului Năstase a părut multora o virtute, fiindcă ce altceva, dacă nu virtute, este răbdarea, prudența, capacitatea, de a nu forța lucrurile mai mult decât trebuie? Cumințenia era pentru Năstase mijlocul prin care spera să ajungă la țintă - să fie premier și, totodată, să fie în sfârșit el însuși. Cum putea fi el însuși? - eliberându-se din prizonieratul acceptat al lui Ion Iliescu.

După acești zece ani, Adrian Năstase și-a atins doar o jumătate din dorință - în 2000, a devenit premier. Drama abia de aici începe. A doua parte a dorinței nu i s-a împlinit. N-a fost în stare să-și câștige independența și a rămas prizonierul „bătrânului". Este adevărat, noul premier Năstase a început impetuos, îl simțeam sau intuiam la el ambiția de a impune un alt ritm României, de a alunga bătrânețea, conservatorismul stângist cu care tot abordase PDSR reforma, noul curs al devenirii. La un moment dat, Năstase chiar părea hotărât să ignore lâncezeala reinstaurată în interiorul Cotrocenilor, dar totul a fost o iluzie. „Bătrânul" a stat, a răbdat, l-a așteptat la cotitură și.când l-a prins i-a dat câteva bobârnace (îndeosebi cu „anticipatele"), așa, ca să se știe cine este maestrul, cine este ucenicul și unde este locul fiecăruia. Am simțit atunci, dar și de atunci încoace, un Năstase nervos, disperat, când ironic cu „bătrânul", când cuminței ca mai'nainte. Oricum, un Năstase nefericit, disperat că nu se poate elibera, nu poate fi el însuși.

Întrebarea de ce n-o „rupe" Năstase cu Iliescu nu este lipsită de sensuri. Cu siguranță, Năstase a fost bântuit de multe ori de acest gând, dar l-a alungat în cele din urmă, fiindcă vrea să ajungă președinte la Cotroceni. Și nu e doar asta. Cine nu știe că toți care l-au supărat pe Ion Iliescu au avut parte de răzbunarea acestuia? Petre Roman este un caz pilduitor, iar Năstase se teme să riște. Înțelepciune? Lipsă de curaj, de personalitate? Lașitate? Doar timpul, și poate nici el, ne va oferi un răspuns. Totuși, mi-ar plăcea să putem ști cum ar fi arătat România din 2000 și până astăzi cu un Năstase independent și nu dependent în orice mișcare de vrerea maestrului său. Este un exercițiu de imaginație interesant, nu?

Tristan Mihuța

De ce simplu dacă se poate complicat?!

Greu este să fii administrator de bloc...

Continuăm astăzi prezentarea condițiilor - sau mai exact, a noilor condiții - în care un administrator de bloc își va putea exercita de acum înainte această calitate. Cum se știe, începând cu acest an, pe baza Ordonanței de Guvern nr. 85/2001, pentru a-și putea desfășura în continuare activitatea, administratorii de bloc au fost supuși unui examen de atestare susținut în fața unei comisii constituită de Consiliul Local. Un lucru necesar dacă ne gândim la permanenta - câteodată chiar prea ... permanentă - schimbare a administratorilor, nu puțini dintre cei noi nefiind în temă și nici arătându-se prea interesați de cunoașterea și aplicarea legislației asociațiilor de proprietari. De aici, destule situații în care unii administratori luau hotărâri nu numai bizare, dar și împotriva legii încheiate cu reclamații și procese peste procese. De aceea chiar dacă Ordonanța 85/2001 a provocat o oarecare iritare, măsura verificării cunoștințelor și atestării tuturor administratorilor de bloc este una bună.

În schimb, ceea ce urmează **complică fără rost situația administratorilor** care pe când răsuflau ușurați că, au scăpat, în sfârșit, cu bine de examenul de atestare s-au trezit în fața altor complicații. Despre ce este vorba? În rezumat despre o lege - ea privește deopotrivă și asociațiile familiale - purtând **nr. 507 din 2002** - cu aplicare din acest an - care impune administratorilor noi obligații de îndeplinit înainte de a-și putea face mai departe treaba: respectiv de a obține de la Primărie o Autorizație de funcționare. De funcționare ca administrator sau cum spune Legea 507/2002 o **autorizație pentru persoană fizică care desfășoară activități economice în mod independent.**

Cum se vede activitatea de întocmire a situației cheltuielilor lunare și de încasare a banilor a devenit peste noapte o activitate economică foarte importantă comparabilă cu producerea pâinii sau fabricarea tancurilor! Să mai zică cineva că guvernanții noștri nu gândesc sau nu au imaginație!

Au, și după cum se observă, uneori, chiar prea multă, dar ce să facem aceasta este situația și unde-i lege nu-i tocmeală, ca atare Legea nr. 507/2002 trebuie însușită și aplicată. Să reținem, mai întâi, **ce trebuie să facă administratorii de blocuri pentru obținerea autorizației de persoană fizică independentă de la Primărie:** să pregătească și să depună la Primărie în raza căreia își desfășoară activitatea un dosar care va cuprinde:

● **cerere - tip (care se primește de la Primărie);** ● **cazier judiciar (copie);** **copii de pe actele de identitate;** ● **certificat medical care să ateste o stare a sănătății care să permită desfășurarea activității de administrator;** ● **atestatul de administrator (în copie) obținut în urma examenului dat în fața comisiei de resort a Primăriei;** ● **acordurile și avizele eliberate de instituțiile abilitate (Protecția Mediului, Sanepid, Pompieri, Direcția sanitar-veterinară și Inspecția Teritorială de Muncă)**

Într-o recentă discuție, d-na **Claudia Macra, director executiv al Primăriei Arad** a ținut să facă două precizări.

1. Pentru a-i scuti de drumuri inutile, administratorii care au fost atestați pot cere și obține de la Primărie o copie după cazierul judiciar existent la dosarul pentru atestarea ca administrator, cu condiția ca aceasta să se petreacă în termenul cât este valabil cazierul judiciar. Și 2. Taxa pentru obținerea autorizației de funcționare eliberată de Primărie este de 197.000 de lei.

Deși la prima vedere lucrurile s-ar părea că sunt destul de simple, din păcate ele sunt complicate și **complicarea lor începe chiar cu pregătirea dosarului pentru Primărie.** De ce? Simplu: pentru că ultima condiție - cea cu obținerea acordurilor și avizelor - este și cea mai anevoioasă, ea necesitând timp și mai ales nervi. Oricum, cel în cauză va trebui să meargă la Registrul Comerțului, la Biroul Unic de Înregistrare unde reprezentanții fiecăreia din cele cinci instituții avizatoare îi vor spune, ce și cum trebuie să procedeze, ce acte trebuie să procure și să aducă etc. Să mai precizăm că, **Primăria este obligată să elibereze autorizația de funcționare** - dacă toate actele sunt în regulă - **în 15 zile lucrătoare de la data depunerii dosarului.**

Următorul pas - după obținerea autorizației de la Primărie - este la Registrul Comerțului, unde ce trebuie făcut ne spune **d-na Simona Julean** *- șefa acestei instituții.*

– Mai întâi, d-na Julean, succes în noua casă în care v-ați mutat - clădirea Tribunalului Județean.

– Vă mulțumesc și aș vrea să mă folosesc de acest prilej pentru a mulțumi conducerii Oficiului Național pentru Registrul Comerțului, d-lui **Dan Ungureanu**, prefectul județului ca și d-lui **Petru Balaș**, președintele Tribunalului Județean Arad pentru sprijinul constant acordat în găsirea și amenajarea acestui spațiu modern și funcțional.

– Am notat. Și acum câteva întrebări și nedumeriri legate de Legea nr. 507/2002, o lege care pune pe drumuri atâția oameni. Prima: dacă dă Domnul și am obținut autorizația de la Primărie ce trebuie să fac eu mai departe ca administrator?

– Să veniți la Registrul Comerțului pentru a obține Certificatul de Înregistrare ca persoană fizică independentă care desfășurați o activitate economică, certificat care conține și Codul Unic de Înregistrare (CUI) inclusiv cel fiscal.

– Cu ce acte trebuie să mă prezint acolo?

– Cu autorizația de la Primărie, cu cazierul fiscal și cu o dovadă de existență a sediului. Să le luăm pe rând. Despre autorizație s-a spus ceea ce era de spus, urmează cazierul fiscal care se obține de la Administrația financiară contra unei sume modice. Cred că nu vor fi probleme nici cu dovada de spațiu, respectiv, de sediu, de regulă sediul persoanei fizice care solicită Certificatul de Înregistrare de la noi fiind însăși locuința sa. Deci, administratorul va trebui să aducă la noi o copie după actul de proprietate a locuinței, plus acceptul vecinilor.

– Acceptul vecinilor? Pentru ce?

– Pentru folosirea locuinței ca sediu al administratorului. Așa cere legea...

– Mare este grădina ta, Doamne! Păi, până acum nu tot în același „sediu" a activat?! În fine, cât costă toate acestea și în câte zile se eliberează Certificatul de Înregistrare?

– Certificatul costă circa 500 - 600.000 de lei și el se obține în 7 zile. De reținut și o altă prevedere: administratorul trebui să depună la noi dosarul pentru Certificatul de Înregistrare în termen de 15 zile de la obținerea autorizației de funcționare de la Primărie.

– Mai trebuie mers și la Finanțe?

– Nu, noi comunicăm Administrației financiare ceea ce interesează.

– Ce se întâmplă dacă un administrator nu obține autorizația de la Primărie sau obține autorizația dar nu mai ajunge la Registrul Comerțului!?

– Simplu. Nu va mai putea completa nici un act oficial și nu va putea efectua nici o plată pentru că în orice factură, este obligatoriu, să se treacă și codul fiscal, cod care figurează în Certificatul de Înregistrare.

– Frumoase „vremuri" îi așteaptă pe administratorii de bloc...

Mircea Dorgoșan

P. S. Referitor la inteviul publicat în ziarul nostru din 23 septembrie a. c., cu titlul **„Administratorul de bloc poate fi angajat și cu convenție civilă"**, facem următoarea precizare:

Administratorul poate fi încadrat la Asociația de proprietari prin contract de muncă cu durată nedeterminată sau determinată, cu normă întregă sau cu timp parțial. Sau, **în siutația în care se autorizează ca persoana fizică independentă**, conform Legii 507/2002 **administratorul va putea încheia cu asociația o convenție civilă**, în care părțile să-și precizeze premisele colaborării. În această situație, asociația îl va plăti prin factură sau chitanță fiscală, ca pe orice comerciant care s-a înregistrat inițial la ORC (Oficiul Registrului Comerțului).

În privința altor activități din asociație, cum e femeia de serviciu s. a., acestea se vor desfășura - așa cum s-a arătat - numai în baza unui contract de muncă, în formele legale prevăzute de Codul Muncii.

Democraţii arădeni susţin ideea ca PD şi PNL să aibă un candidat unic pentru Primăria Arad

Preşedintele interimar al Partidului Democrat, filiala Arad, Iustin Cionca a declarat, în cadrul conferinţei săptămânale de ieri, că formaţiunea pe care o reprezintă susţine ideea ca PD şi PNL să aibă un candidat unic la funcţia de primar al oraşului Arad, la alegerile locale din 2004. **„Noi am susţine un candidat unic, pe cel care va fi mai bine cotat în sondajele de opinie. Bineînţeles, trebuie să fie de acord şi liberalii cu acest lucru".**

Întrebat de către redactorul ziarului „Adevărul", dacă semnatarii protocolului de colaborare PNL-PD, pe plan local, au mai avut întâlniri, Iustin Cionca a precizat că acest lucru urmează să se întâmple săptămâna viitoare. **„Cu siguranţă că săptămâna viitoare ne vom întâni cu liberalii mai ales că, la acest sfârşit de săptămână va fi semnat protocolul între PNL şi PD, la nivel naţional".** La întrebarea, când va face public PD Arad listele de candidaţi, Iustin Cionca a afirmat că acest lucru va fi făcut până la începutul lunii noiembrie.

În continuarea conferinţei de presă, liderul democrat s-a referit la măsura luată de către Guvern privind subvenţia agricolă de două milioane pe hectar. **„Este o măsură populistă. Problema care se ridică este că proprietarii de pământ trebuie să vină personal după aceşti bani, care se vor da în mai multe tranşe. Cei care au cultură şi de primăvară şi de toamnă trebuie să vină de mai multe ori după bani".**

D. Albu

Aseară a fost inaugurată a doua fântână arteziană promisă de G.C.A.

● ***Investiţia a costat 45 de mii de euro***

Aseară, la U.T.A., a fost inaugurată a doua fântână arteziană din cele patru care vor funcţiona în municipiu. Pe lângă mulţimea de arădeni curioşi, la festivitate au mai fost prezente şi oficialităţi arădene: **Dorel Popa** - primarul Aradului, **Emanoil Voicu** - viceprimar, **Rodica Borza** - consilier municipal, **Edeleni Coloman** - directorul Gospodăririi Comunale Arad, regia care se ocupă de lucrările la acest proiect.

„Arteziana este iluminată de 30 de neoane colorate, instalate sub apă. Instalaţia este din inox. Fântâna funcţionează non stop şi poate fi programată să se pornească şi să se oprească singură. Este prima lucrare de acest gen efectuată de G.C.A.. Astfel de proiecte contează foarte mult pentru imaginea Aradului, care este poartă de intrare pentru Europa. Ne mulţumeşte faptul că şi arădenii se bucură alături de noi de această realizare, ca dovadă faptul că au fost prezenţi aici într-un număr destul de mare...", declară Edeleni Coloman.

Investiţia pentru această fântână a costat în jur de 45 de mii de euro. Urmează ca în aproximativ trei săptămâni să fie inaugurată şi arteziana din zona Gării. Suma necesară investiţiei pentru toate cele patru fântâni se ridică la aproximativ cinci miliarde de lei.

N. Bodran

S.C. RO SERVICE INTERNATIONAL S.R.L.

Montează instalaţii de gaz italiene, marca Lovato, Bigas, Landi, omologate R.A.R. pentru toate tipurile de autoturisme cu motoare între 40-200 C.P.

NOU: Începând cu data de 15.09.2003 preţurile practicate sunt următoarele:

- Dacia carburator 10.600.000 - 11.500.000 lei
- Dacia injecţie 14.000.000 - 15.000.000 lei
- Dacia Papuc carburator 12.100.000 - 13.000.000 lei
- Dacia Papuc injecţie 16.100.000 - 17.000.000 lei
- Cielo injecţie fără kat. 14.100.000 - 15.000.000 lei
- Opel, VW., Renault Peugeot injecţie mono+kat. 14.800.000 - 15.500.000 lei

Sistem de rate prin C.E.C.

Informaţii : telefon **0257/265880**

Pentru a se stopa actele de vandalism şi furturile

Cimitirele arădene - mai bine iluminate!

În cadrul ultimei şedinţe de Consiliu Local, s-a aprobat proiectul pentru concesionarea serviciului de iluminat public în municipiu. În acest proiect sunt prinse şi patru cimitire din municipiu, administrate de Gospodărirea Comunală Arad (G.C.A.): Eternitatea, Pomenirea, Gai şi Şega. **„Vrem să modernizăm iluminatul în cele patru cimitire, pentru că în acest fel ar dispărea şi actele de vandalism şi mai ales furturile, care sunt din ce în ce mai dese în ultima vreme. Oricâţi paznici ar fi, noaptea este foarte greu să supravegheze un cimitir care are 19 sau 25 de hectare. Vin boschetari care dorm în cimitire şi fură flori de pe morminte, pentru a le vinde. S-au întâmplat chiar şi acte de vandalism în urmă cu câteva luni..."**, declară **Coloman Edeleni** - directorul G.C.A..

Odată evaluat acest proiect va fi trecut în caietul de sarcini, după care se va organiza o licitaţie. Firma care va câştiga se va ocupa şi de modernizarea iluminatului în municipiu. Edeleni Coloman mai declară că după modernizarea iluminatului, în cimitire se vor monta şi camere de luat vederi.

În altă ordine de idei, directorul G.C.A. mai doreşte să facă apel arădenilor, care vin să se reculeagă la mormintele celor dragi, ca să caute fiecare, după posibilităţi, să nu lase mormintele neîngrijite: **„Mai există şi peste 10 mii de arădeni care au locuri de veci închiriate şi nu au venit să-şi achite datoriile. Îi aşteptăm să vină să-şi prelungească contractele"**, a menţionat Edeleni.

Nadia Bodran

Se apropie Bursa locurilor de muncă pentru absolvenţi

Vineri, 26 septembrie a.c., cu începere de la ora 09.30 la Sala Bingo Gool din Arad va avea loc **Bursa locurilor de muncă pentru absolvenţi**. Vă reamintim că această bursă se va organiza concomitent şi la agenţiile din Sebiş, Chişineu - Criş şi Lipova. La această categorie de bursă poate participa orice absolvent indiferent de anul absolvirii sau de forma de învăţământ.

„Au fost contactaţi 252 de agenţi economici dintre care 157 pentru Arad, 30 pentru Lipova, 30 pentru Chişineu Criş, iar 30 pentru Sebiş. Până în prezent şi-au anunţat participarea 22 de agenţi economici care oferă locuri de muncă în următoarele meserii: confecţioner, agent asigurări, zidar, zugrav, iar pentru cei cu studii superioare inginer constructor, inginer electronist, economist şi consultant asigurări", ne-a informat d-na **Rodica Horga**, consilier în cadrul Agenţiei Judeţene pentru Ocuparea Forţei de Muncă Arad.

M. Gogota

Felnac

Sărbătoare sârbească

Comunitatea sârbilor a sărbătorit duminică hramul Bisericii Ortodoxe Sârbe Felnac, Naşterea Sfintei Fecioare Maria. A fost un prilej pentru enoriaşi să înalţe rugăciuni de slavă şi de cerere împreună cu preoţii. Conform tradiţiei sârbeşti, la Vecernia oficiată de protopopul Plavşici Ognian, Călugărul Paisie (originar din Felnac) - starеţul Mănăstirii Şişatovaţ din Serbia şi preotul paroh Sava Popovici, s-a tăiat colacul pregătit de naşii Maxim Liubomir şi Liliana, ceremonie care simbolizează aducerea jertfei fără de sânge. S-au anunţat viitorii naşi - familia Mitrici George şi Iasmina cu copiii Branka şi Angelka.

Aşa după cum sublinia şi protopopul Plavşici „în biserica s-a simţit o unitate spirituală a credincioşilor. Cu toate că numărul sârbilor din Felnac nu e foarte mare - 350 de suflete - pe plan duhovnicesc sunt cu câţiva paşi înaintea altor parohii".

În timp, în numeroase familii de naţionalitate sârbă limba maternă a fost folosită mai puţin sau chiar deloc. De câţiva ani însă, învăţătoarea Emilia Nichici şi preotul Sava Popovici au reuşit să reaşeze limba sârbă în sufletele şi minţile copiilor de la secţia sârbă a şcolii primare. **„Acum se recuperează tot ce s-a pierdut de-a lungul anilor. Felnacul este printre puţinele localităţi unde se doreşte ca limba sârbă să se facă din nou auzită. Felnacul este un exemplu pentru celelalte parohii sârbeşti"**, aprecia protopopul Plavşici.

La încheierea ceremoniei spirituale, copiii îmbrăcaţi în port popular au încins, după datină, hora sârbească. Lor li s-au alăturat maturii care cred şi simt sârbeşte.

T. Matica

La Forumul Economic Româno-German

Valer Blidar îl va însoţi pe preşedintele Ion Iliescu

Azi şi mâine, la Berlin - Germania, se desfăşoară lucrările Forumului Economic Româno-German. Din delegaţia română condusă de preşedintele Ion Iliescu face parte şi cunoscutul om de afaceri arădean **Valer Blidar**, reprezentantul acţionarilor majoritari la mai multe firme arădene printre care şi Astra Vagoane Călători şi ARIS. Blidar a primit invitaţia de a participa la această importantă manifestare de la Administraţia Prezidenţială.

F. T.

Participare ungară la EXPO VARADINUM

Oradea, Sala Sporturilor, 25-28 septembrie 2003

Cu ocazia expoziţiei, 32 de întreprinderi ungare vor prezenta produsele şi serviciile către oameni de afaceri şi public, în următoarele domenii:

hale şi elemente de construcţii pe sisteme uşoare, materiale izolatoare, instalaţii pentru încălzire centrală cu GTL (cazane, instalaţii pentru încălzirea apei), produse de utilaje în construcţii, cazane, ţevi, radiatoare şi fitinguri, elevatoare şi macarale, binale din aluminiu, feronerii, zăvoare şi broaşte, tehnică de protecţie, corpuri de iluminat, produse de confecţii îmbrăcăminte, aparate electrocasnice, produse igienice, insecticide şi raticide, produse pentru dezinfectarea suprafeţelor, materiale electrice, aparate de sudură, maşini şi materiale pentru ambalat, produse industriale chimice anorganice, utilaje agricole, utilaje pentru industria alimentară, cârnaţi, utilaje pentru morărit, nutreţuri, seminţe, tehnica piscinelor, saune, turism.

(4044258)

În prima zi de expoziţie, 25 septembrie, ora 13, la Hotel Dacia Continental, et. VIII, va avea loc conferinţa profesională şi întâlnirea oamenilor de afaceri.

Vă aşteaptă expozanţii din Ungaria!

Comuna Bârzava - un fel de „Canada", în variantă autohtonă

Ca întindere, Bârzava este cea mai mare comună din județ: Bârzava, Monoroștia, Căpruța, Dumbrăvița, Groșii Noi, Slatina de Mureș, Bătuța, Lalașinț... Ca populație însă, avem de-a face cu o comună de gradul al doilea. **„Semănăm cu Canada**, spune cu umor primarul **Adinel Popovici. Întindere mare și oameni puțini pe metru pătrat. Doar 3200 de locuitori."** Toți însă oameni de primă mână, harnici, a căror preocupare principală este creșterea animalelor și exploatarea lemnului. **„Că doar cadă pădurea pe noi"** - spun localnicii, cu mândrie.

Aici, poștașul face zilnic 50 de kilometri cu bicicleta. Aici, din cauză că Bârzava este tăiată de Drumul Național 7, au loc în fiecare noapte accidente de circulație. „Iar dacă trece cumva vreo noapte fără evenimete rutiere, în cea care urmează au loc două, încât s-a ajuns la mai gata 365 de accidente pe an..." - povestește necăjit primarul. Tot aici însă, dacă vrei să te simți bine și să respiri aer curat, de bună seamă că ai unde. La fiece pas există un copac sub care să poposești sau o poiență primitoare. Iar oamenii sunt ospitalieri și calzi, întotdeuna bucuroși să le calci pragul...

Locuri de vis, într-o comună ca un colț de rai

Acasă la cel mai bătrân om din comună

Împlinire, la un pas de un secol de viață

La Bătuța, sat aparținător de comuna Bârzava, trăiește **cel mai bătrân om din zona respectivă.** Are 97 de ani și este un adevărat personaj. A sta de vorbă cu el este o plăcere, iar faptul că nu-și caută cuvintele și nu stă să se gândească prea mult până leagă un dialog, te face să te gândești că bătrânețile, dacă ajungi să le trăiești precum aciu' Ioan Rechețean, nu sunt deloc grele.

L-am găsit pe nonagenarul nostru în curtea casei. Crăpa lemne. Și-a cumpărat câteva căruțe bune, să nu mai aibă bătăi de cap când o veni frigul. Bucuros de oaspeți, ne-a invitat într-o bucătărie modestă, cu o masă, un stelaj și o sobă, toate însă curate și aranjate de parcă prin casă ar roboti cât e ziua de lungă și o femeie. **„Nici vorbă să facă ordine pe-aici vreo muiere** - ne-a explicat aciu' Ioan. **În casă trăim doar eu cu băiatu' meu. Are 67 de ani și nu-i acasă acuma, că s-a dus la pescuit".**

Aciu' Ioan avea o mină de om fericit. Zâmbea mereu când vorbea și voia, parcă, să ne spună o sută de lucruri dintr-o singură suflare. Am aflat, astfel, că a fost angajat al CFR. A lucrat la căile ferate 34 de ani, după care a ieșit la pensie. **„Și sunt de 37 de ani în pensie. Mai mulți decât am avut în câmpul muncii..."** - a observat bătrânul, râzând șugubăț.

Am remarcat un tonus deosebit la omul din fața noastră, ce mai are puțin și bate suta de ani. Și am căutat, firește, să aflăm care este secretul longevității, îndelung căutat de atâția. **„Păi ce să vă zic**, a spus aciu Ioan, **totul trebuie făcut cu măsură. Eu n-am băut și n-am fumat toată viața - poate și asta m-a ținut - și am lucrat, muncă fizică, întruna. Poate să fie și asta. Că de mâncat am mâncat bine. Chiar și uns, că tot zic ăștia pe la televiziune că nu-i bine să mănânci uns... Nu știu..."**

Aciu' Ioan ne-a mai povestit că a fost însurat de două ori. Prima oară s-a „legat" în anul 1927 și a divorțat repede. Ulterior și-a pus din nou pirostriile și a trăit cu nevasta până în 1980, când aceasta a decedat, lăsându-l văduv: **„Am rămas doar cu copilu'** (care rămâne mereu copil, pentru aciu' Ioan, chiar și la cei 67 de ani ai săi). **El se ocupă de casă ca nimeni altul. Gătește, face curat, se ocupă și de gospodărie, împreună tăiem lemne cu circularul... Este un băiat tare bun, măcar că nu a avut noroc să se însoare. A avut el o fată, dar mie nu mi-a prea plăcut și nu l-am lăsat s-o ia. De atunci nici nu mi-a mai adus vreuna. A rămas așa... fără nevastă. Și el este tot pensionar CFR, unde a fost casier până s-a lăsat la vatră".**

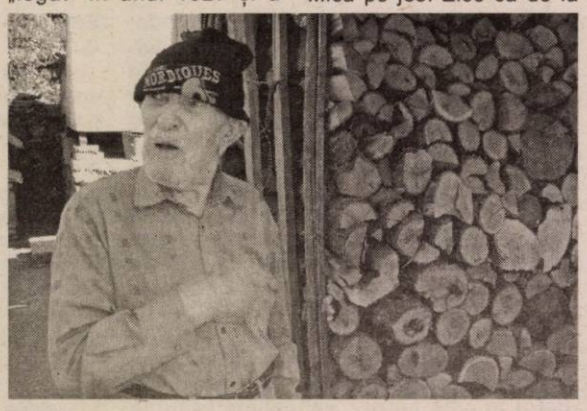

Nonagenarul Ioan Rechețean nu se plânge de nimic. Doar ora de difuzare a „Vieții Satului" îl supără. În rest... să fie toată lumea sănătoasă!

Cu o vitalitate de nedescris, aciu' Ioan merge săptămânal, cu trenul, la Arad. Are gratuitate, grație faptului că a slujit ani de zile CFR-ul, pe care acuma, glumind, spune că vrea „să-l păgubească". Având picioare bune, de la stația CFR din Arad merge până în Piața Mică pe jos. Zice că de la Arad își cumpără alimentele, fructele și cele trebuincioase, fiindcă **„toți cei ce au lucruri ca lumea merg la oraș să le vândă"**, iar el vrea să ia doar ce-i mai bun.

Aciu' Ioan nici nu-și mai amintește dacă a fost bolnav vreodată. Nu, n-a fost, ne-a spus într-un târziu. Doar la prostată a fost operat la Arad, de dr. Ioiart: **„Bun doctor, Ioiart, că nu am mai avut nimica de când m-a operat..."** - a exclamat bătrânul. Nici cu mâncatul nu are probleme. Am remarcat o dantură perfectă, fapt pentru care l-am întrebat cum de și-a păstrat dinții: **„Oooo, nu-s dinții mei. Doctorița Zăvoianu mi-a făcut minunăția asta de proteză, la Arad, acuma... nici nu mai țin minte câți ani. Buni dinți mi-a pus, că pot să mestec cu ei orice... S-o țină Dumnezeu sănătoasă, că fără dantura asta nu puteam să trăiesc. Că-mi place tare mult să mănânc".**

În rest, viața celor doi Rechețeni se scurge liniar. O singură problemă au și aceea se referă la ora de difuzare a emisiunii dumínicale „Viața Satului": **„Emisiunea se dă chiar la ora la care mergem la biserică. Nu este bine, că mulți s-ar uita, iar pe când vin acasă, la amiază, deja-i gata. Tare bine ar fi dacă s-ar schimba ora asta. Să pună emisiunea cumva mai la vale... Că la biserică** - ne spune aciu' Ioan - **trebuie să mă duc. Pe vremuri, când eram mai tânăr, am cântat în cor. Popa de atunci, ca să mă verifice dacă am glas, m-a pus să cânt o cântare lumească. Am cântat «Bagă Doamne luna-n nori» și m-a făcut Tenor 2. Bune vremuri au fost!"**

Viceprimarul comunei, **Gheorghe Bunean,** ne spune că aciu' Ioan este un cetățean foarte respectat. De aceea, când au venit ajutoare la Primărie, știindu-se că pensiile celor doi bătrâni, tată și fiu, sunt destul de mici, s-au trimis și pe adresa lor. Fălos, aciu' Ioan ne-a arătat: **„Nădragii ăștia de pe mine sunt din pachetele alea. Buni nădragi! Se vede treaba că nu-s de comandă..."**

Fericit că i-a călcat cineva bătătura, lucru destul de rar, aciu' Ioan ne-a condus la poartă cu zâmbetul pe buze. După mina fericită pe care o avea, am fi putut jura că ține în degetul cel mic secretul tinereții veșnice. Sincer, l-am invidiat.

E. Pantea

„Cowboy" și viceprimar

Gheorghe Bunean, viceprimarul comunei Bârzava, se consideră tânăr. Are 56 de ani și pe lângă treburile de serviciu, care-l solicită destul de mult, se mai ocupă și de gospodărie, fiind recunoscut ca unul dintre cei mai prosperi localnici. **„Nu pot să stau nici un minut. Când mă duc acasă, iau lucrul dintr-un capăt și nu mă las până nu-l dau gata."**

Familia Bunean se ocupă de **șase vaci cu lapte, trei tăurași, două juninci și un cal.** Au de lucru toți de nu se poate, de dimineața și până târziu, în noapte. În plus, vicele s-a mai și privatizat, deschizându-și o mini-alimentară și o cârciumă de mici dimensiuni. Treaba merge, fapt pentru care Gheorghe Bunean ne-a spus, cu mâna pe inimă, că de mult nu mai știe ce este **să ai timp liber.**

O problemă cu care se confruntă însă viceprimarul Bunean este aceea a laptelui: **„Zilnic mulgem în jur de 70 - 80 de litri de lapte. Și nu avem unde să-l vindem. Este mare păcat de laptele acesta bun. În zonă sunt foarte mulți crescători de animale și au aceeași problemă. În ce ne privește, o parte îl folosim pentru uzul familial, iar ce rămâne îl dăm, pur și simplu, la porci. Sigur, mai și vindem ceva, dar foarte puțin, că lumea de pe-aici cam are câte o vacă în gospodărie. Rar, mai vine o firmă din Lalașinț care cumpără laptele și care l-ar cumpăra frecvent dacă i l-am duce chiar acolo, însă nu aș ieși bine, financiar, dacă socotesc cât m-ar costa să duc zi de zi laptele la Lalașinț, peste Mureș, să trec cu brodul..."**

Gheorghe Bunean mai are și opt porci, din care mai vinde, din când în când, în funcție de nevoi. A avut și 70 de găini, care însă au murit toate, în urmă cu două săptămâni. A dat o boală în ele și nu a mai putut fi salvată nici măcar una singură.

Și de parcă n-ar fi suficient, energicul viceprimar de Bârzava se mai ocupă și de cultivarea a șase hectare de pământ, din care jumătate au fost semănate cu porumb, iar jumătate cu lucernă și trifoi. **„Pentru întreținerea animalelor"** - ne explică imediat.

De o bună bucată de vreme, **Gheorghe Bunean** este membru al **Asociației Crescătorilor de Animale.** A fost chiar recompensat pentru calitatea lucrului cu acestea, printr-un premiu de șase milioane, primit ca urmare a faptului că a trecut cu tăurașii de șase luni, crescându-i, pentru prăsilă. **„M-au ajutat banii aceia** - ne spune - **și e bine că există stimulente de genul acesta. Măcar că nu mulți țin tăurașii atâta..."**

Viceprimarul Gheorghe Bunean ne vorbea în timp ce băteam, agale, ulițele Bârzavei, pe un soare primitor, de septembrie. Brusc, interlocutorul nostru s-a încruntat. În capătul străzii au apărut câțiva purcei. Necăjit, a exclamat: **„Uite, i-au scos la păscut și este interzis. Ce să fac, să-i amendez, așa cum zice legea? Că amenda este de cinci milioane și oamenii i-au scos în stradă tocmai pentru că nu au bani să le cumpere de mâncare. Toți purceii ăia laolaltă nu fac cinci milioane..."**.

Dând mărunt din buze, viceprimarul s-a îndreptat spre Primărie, să se sfătuiască cu primarul ce-i de făcut în astfel de cazuri. **„Că nu-i de glumit cu așa ceva!"**

E. Pantea

Confecții pentru Italia - via Bârzava

În sediul fostei Cooperații din localitate s-a deschis recent o croitorie. Zece angajate muncesc de zor, încercând să-și facă norma. Care normă... se face mai greu. Și din această cauză, dar și pentru că vrea să crească producția, directorul Mihai Herpai spune că ar mai avea nevoie de încă 25 - 30 de angajate. **„Spațiu avem berechet, utileje sunt... Doar angajatele ne lipsesc. Nu înțeleg de ce nu vin să lucreze. Poate din cauza faptului că înainte a mai fost deschisă o croitorie aici în Bârzava, iar patronul acesteiea era forte neserios. Menționez că eventualele angajate nu vor evea nevoie de nici o calificare. Le învățăm noi aici ce trebuie să facă", a precizat Herpai. El ne-a dezvăluit că a mai condus o astfel de mică întreprindere și la Arad, timp de cinci ani. Diferența e, potrivit lui, că producția era mult mai bună la Arad... Herpai speră că, printr-o publicitate agresivă va reuși să găsească angajate. Dacă nu, spune că va merge la Lipova pentru recrutarea forței de muncă. Potrivit primarului Adinel Popovici, femeile din localitate își doreu să apară noi locuri de muncă în Bârzava.**

„Poate nu au aflat încă de noua investiție... Dar o să facem și noi mai multă propagandă la Primărie. Orcum, de luna viitoare ser cam termină și muncile câmpului și atunci, un loc de muncă stabil, ar fi o sursă bună de venit pentru câteva zeci de familii", apreciază primarul Popovici.

Olimpiu Bulzan
Fotografii de Viorel Musca

Lăsată de șapte ani în paragină,

Investiția din zona INTIM prinde contur

În urmă cu mai mulți ani, în zona INTIM începea construcția unui obiectiv ce ar fi trebuit să aparțină Schelei de Petrol. Lucrările au fost însă sistate, iar locul cu pricina a ajuns o groapă de gunoi. După aproape șapte ani, timp în care investiția începută a fost abandonată și lăsată în paragină, lucrările de construcție au fost reluate. Beneficiar este, acum, firma arădeană Bendea, care intenționează să-și ridice aici sediul administrativ. „Proiectul e de P+8 (parter plus opt etaje - n.r.), dar în prima fază ne rezumăm la P+4. Eu apreciez că până în august 2004 aceste lucrări vor fi gata", spune Petru Bendea, patronul societății. Clădirea, care va fi una deosebită din punct de vedere arhitectural (va fi în întregime din sticlă) va conține un magazin Bendea, cu materiale de construcție, cu aparate electrocasnice, iar sus vor fi birouri. „Va exista și o parcare, iar în față avem cerere pentru sediul unei bănci. Deocamdată nu pot spune cât va fi valoarea investiției, dar cu siguranță se va ridica la câteva miliarde de lei", spune Bendea.

Societatea urma să-și ridice, lângă Spitalul de Pediatrie, birouri, pe un teren în suprafață de circa 2000 de metri pătrați.

Gerlinde Knap
Foto: V. Musca

Zona Liberă Curtici Arad

La un mare târg, în Germania

Pentru a atrage noi investitori, Administrația Zonei Libere Curtici Arad a participat, zilele trecute, la întâlniri cu oameni de afaceri din China și Anglia, iar în prezent se pregătește pentru participarea la unul din cele mai reprezentative târguri din Germania, EXPO REAL, ce se va desfășura la începutul lunii octombrie la München. În orașul bavarez AZL va prezenta facilitățile și oportunitățile de afaceri oferite de Zona Liberă Curtici Arad pentru actualii și potențialii utilizatori ai acesteia. „Această participare ne va oferi posibilitatea de a promova imaginea Zonei Libere Curtici Arad și a județului Arad în mediul de afaceri internațional, și de a iniția o serie de noi contacte cu investitori străini", spune directorul general al AZL, Mircea Pavel.

G. Knap

Două noi firme

Administrația Zonei Libere Curtici Arad a organizat, la sfârșitul săptămânii trecute, a doua etapă a licitației pentru concesionarea de terenuri pe cele două platforme - Curtici și Arad. Această licitație a fost câștigată de SC Principal Construct SRL și SC Prima Sursa SRL, firme care urmează să desfășoare activități de depozitare pe o suprafață de 4000 de metri pătrați. Perioada de concesionare este de 10 ani, iar investiția pe care o vor realiza aceste două noi firme se ridică la circa 400 de mii de dolari.

Ca urmare a solicitărilor, Administrația Zonei Libere Curtici Arad va organiza periodic licitații pentru închirierea și concesionarea de terenuri de pe cele două platforme.

G. K.

Față de prima jumătate a anului trecut

Investițiile au crescut cu o treime

Orice afacere pentru a se dezvolta are nevoie de investiții. Iar motorul acestora sunt banii, care niciodată nu sunt suficienți, mai ales în această direcție. Dar cum se prezintă județul Arad la acest capitol?

În al doilea trimestru, volumul investițiilor în județul Arad a fost de 330,5 miliarde de lei. Pe domenii de activitate aproape jumătate din sumă a fost „înghițită" în lucrări de construcții, 127,3 miliarde de lei, adică mai bine de o treime (38,5%) în utilaje. O altă direcție care s-a dezvoltat este cea a transporturilor, în 3 luni fiind alocate 48,4 miliarde de lei. Față de al doilea trimestru din anul precedent volumul investițiilor a crescut cu 57,9%. Cea mai consistentă pondere au avut-o achiziționarea de tehnologie și mijloace de transport.

Semnificative este și sursa banilor pentru aceste investiții. Astfel, în perioada aprilie- iunie 2003, 213,9 miliarde de lei provin din surse proprii, ceea ce procentual înseamnă 64,7%. Creditele bancare au reprezentat 14,8% adică 48,9 miliarde de lei; iar 52,2 miliarde lei au fost asigurați de la bugetul de stat. Din punct de vedere al formei de proprietate investițiile realizate sunt private în proporție de 70,6%,iar în cifre absolute 233,3 miliarde de lei și 29,4%, adică 97,2 miliarde de lei sunt de stat. Pe primele 6 luni ale anului valoarea investițiilor s-a ridicat la 756,8 miliarde de lei. Față de perioada similară a anului trecut volumul investițiilor a crescut cu aproape o treime.

G. Constantinescu

DOBÂNZILE BANCARE în vigoare la 23.09.2003

Denumirea băncii	Suma minimă (lei)		Dobânda (% pe an)											
			Persoane fizice						Persoane juridice					
	Persoane fizice	Persoane juridice	la vedere	Pe termen de (luni)					la vedere	Pe termen de (luni)				
				1	2	3	6	9	12		1	2	3	6	9	12
BCR (plata la scadență)	*	25.000.000	1	13	–	14	14,5	14,75	16	1	13	–	14	14,5	14,75	16
BRD	1.500.000	5.000.000	0,5	13,5	13,75	15	15,5	15,75	16,25	0,5	13,5	13,75	14,5	15	15,25	15,75
B. Transilvania	300.000	25.000.000	1,5	14	–	15,5	15,5	16	16	1,5	14	–	15,5	15,5	16	16
BancPost	500.000	500.000	1	12,5	–	13,5	14,25	15	16	1	12,5	–	13,5	14,25	15	16
Raiffeisen Bank	500.000	10.000.000	1	12,5	–	13,5	14	13	13	1	12,5	–	12,5	12,5	13	13
West Bank	500.000	10.000.000	1	14	15	16	16,5	16,5	16,5	1	14	15	16	16,5	16,5	16,5
Romexterra	1.000.000	50.000.000	1,5	13,5	–	15,5	16,5	17,5	17,5	1,5	13,5	–	15,5	16,5	17,5	17,5
B. Românească	500.000 (la sume peste 5000 Euro - bonificații suplimentare)	15.000.000	1	14	–	15	17	16	16	1	14	–	15	15,5	16	16
B. Carpatica	500.000	50.000.000	1	13	–	14,5	15	15	15	1	13	–	14,5	15	15	15
Alpha Bank	-	-	1,1	12,5	13	13,5	14	14,5	15	1,1	12,5	13	13,5	14	14,5	15
C. C. Aurora	1.000.000	10.000.000	1	14	–	15	16	17	18	1	14	–	15	16	17	18
C. C. Phoenix	500.000	500.000	1	14	–	15	16	–	17	1	14	–	15	16	–	17
C. C. Mureșul	300.000	2.000.000	1	14	–	16	17	–	–	1	14	–	16	17	–	–

Din curiozitățile capitalismului din România

„Opriți privatizarea Băncii Comerciale Române"

Solicită reprezentantul unui grup de firme private

Capitalismul a început să prindă rădăcini și în țara noastră imediat după evenimentele din decembrie '89. De atunci, tindem să avem o economie de piață funcțională, care include, în primul rând, o privatizare semnificativă. Într-o economie funcțională, statul trebuie să dețină cât mai puține activități economice, care, după părerea noastră, ar trebui să poată fi numărate pe degetele de la o mână. După 1990, într-un ritm deosebit de lent a început privatizarea unor societăți comerciale cu capital de stat, proces care se derulează, din păcate, și astăzi! O evoluție mai rapidă, agresivă chiar, privind implicarea capitalului privat, a avut loc în sistemul bancar din România. Imediat după '90 au luat ființă o serie de bănci private, iar o parte din cele de stat s-au privatizat ori au devenit bănci comerciale (Banca Agricolă, Banca de Investiții). Singura bancă românească care a rămas până azi o bancă cu capital majoritar de stat, este Banca Comercială Română (BCR), aflată în prezent într-un asiduu proces de privatizare. În acest context, ni se pare cel puțin curioasă poziția unuia dintre cei mai cunoscuți oameni de afaceri din Arad, care solicită, nici mai mult, nici mai puțin decât... stoparea privatizării BCR! Este vorba de Valer Blidar, reprezentantul acționarilor majoritari la mai multe firme arădene, printre care și grupul Astra Vagoane Călători-ARIS.

– Ni se pare oarecum ilogică solicitarea dumneavoastră. Poate fi un om de afaceri împotriva unei privatizări?

– Prin natura activităților pe care le desfășor vă puteți închipui că eu nu mă pot situa în categoria celor care se opun privatizării. În ceea ce privește sistemul bancar am, însă, o opinie aparte. Opinie rezultată din experiența celor 14 ani de economie de piață. Trist, dar adevărat, am constatat că sistemul bancar românesc nu a sprijinit și nu sprijină capitalul autohotn. Mai bine zis, pe investitorii români nu-i sprijină nimeni. În toți acești ani au pătruns în România și multe bănci străine, bănci care sunt receptive la solicitările co-naționalilor lor, sprijinindu-i intens. Singura bancă din țara noastră care, după opinia mea, a fost factorul de echilibru în sistemul bancar românesc este BCR. Repet, este opinia mea și cred că dacă această bancă ar fi fost privatizată cu 4-5 ani în urmă, s-ar fi creat un haos în economia națională, iar inflația ar fi fost de nestăvilit. Această bancă, desigur cu tarele ei, cu mentalități uneori învechite, a fost totuși singura bancă din țară care „vorbea românește". Adică, chiar dacă uneori mai greu ne înțelegea ofurile, de bine, de rău ne acordă și sprijin. Spun asta cu părere de rău, fiindcă înainte de pătrunderea unor bănci străine în România, aveam o impresie extraordinară despre acestea. Din păcate, am constatat că lucrurile nu stau deloc cum credeam eu și că unele au un comportament arogant, rigid și extrem de birocratic. Mai mult, practică comisioane mari, dobânzi mari, la credite și dobânzi ridicole la depozite.

– Ce v-a determinat să gândiți astfel despre unele bănci străine?

– Sunt implicat în afaceri din 1990. Firmele pe care le-am controlat de-a lungul timpului au avut conturi deschise aproape la toate băncile din România. La unele dintre acestea (care au dat faliment) am pierdut și bani destul de mulți,

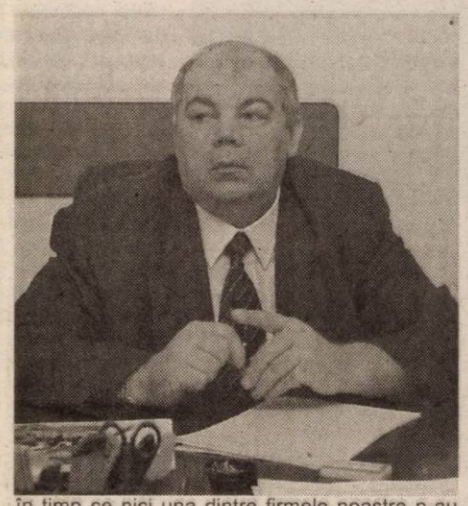

în timp ce nici una dintre firmele noastre n-au prejudiciat în vreun fel vreo bancă. Or, greutățile cu care ne-am confruntat de-a lungul anilor în relația cu băncile mă îndreptățesc să afirm cele spuse mai sus. Am trecut prin multe situații de acest fel, dar am să mă refer doar la cea mai recentă. Având conturi ale mai multor firme și la ABN AMRO Arad, intenționând să mă prezint la o licitație, am solicitat acestei bănci o scrisoare de garanție de circa 1,5 miliarde de lei. Mi s-a spus că pentru obținerea acestei scrisori de garanție trebuie să constitui un depozit colateral la valoarea scrisorii. Cu toate că niciodată soldul din conturile noastre n-a scăzut sub minim două miliarde lei și câteva zeci de mii de dolari sau euro, și în condițiile în care banca nu avea de efectuat nici o plată aferentă scrisorii solicitate! Până la urmă, neavând altă variantă în această bancă, am acceptat constituirea unui depozit în dolari, echivalentul sumei din scrisoarea de garanție. Culmea, directorul băncii mi-a spus că garanția trebuie să depășească cu minimum 10% suma în lei, ca și cum dolarul s-ar deprecia în raport cu leul și nu invers! Aceștia sunt bancherii străini pe care-i așteptăm? Dacă da, eu, personal, nu am nevoie de asemenea bancheri. Consider că într-o economie de piață, despre care domniile lor fac atâta caz, relația dintre client și bancă trebuie să fie deosebit de amiabilă. Rolul unei bănci este de a sprijini investitorii, și nu de a-i trata distant și arogant, impunându-și unilateral punctul de vedere. Urmare a celor întâmplate, am hotărât să mutăm toate conturile de la banca respectivă la alte bănci.

– Ce legătură are situația prezentată de dvs. cu privatizarea BCR?

– Mai devreme, arătam că unele bănci străine sunt arogante și neprietenoase cu noi, în timp ce au o cu totul altă atitudine în relația cu investitorii din țările lor. În aceste condiții, consider că trebuie să existe cineva în sistemul bancar românesc, care să fie interesat de susținerea capitalului autohton. Ori, în condițiile de astăzi, cred că BCR ar trebui să rămână o „bancă românească" încă 5 ani. Și cum nici un investitor român nu dispune de un asemenea capital încât să poată cumpăra un colos cum e BCR, consider că statul ar trebui să dețină în continuare controlul asupra acestei bănci. Este adevărat că forurile internaționale fac mari presiuni pentru privatizarea BCR și PETROM, dar eu zic că noi, românii, ar trebui să ne cunoaștem mai bine interesele și acolo unde solicitările forurilor internaționale ne-ar aduce prejudicii, să nu dăm curs acestora.

Florin Truț

Universitatea „Aurel Vlaicu” - într-un proiect de cooperare internațională ambientală

La Rotunda, în munții Retezat, a avut loc recent, în organizarea Universității „Aurel Vlaicu” din Arad, workshop-ul cu tema „Analiza comună asupra biodiversității unor ecosisteme” din cadrul proiectului ce leagă Parcul Național Retezat, Rezervația Științifică „Gemenele” aparținând Academiei Române de Parcul Adda Nord din Regiunea Lombardia.

Proiectul se află în al doilea an de derulare, din cei trei ani prevăzuți în acordul încheiat la Milano, în 2002, între Regiunea Lombardia prin Provincia Milano, Parcul Adda Nord, Provincia Bergamo, Universitatea de Studii Bergamo, Universitatea Dell' Insubria și Consorțiul Gerundo, pe de o parte și Academia Română - prin Comisia Națională a Monumentelor Naturii, Universitatea „Aurel Vlaicu” Arad, Consiliul Județean Arad și Parcul Național Retezat - Rezervația Științifică „Gemenele” pe de altă parte.

După ce, în decembrie trecut, s-a desfășurat la Arad simpozionul „Educație, promovare și supraveghere în rezervațiile naturale”, cu participarea specialiștilor din ambele părți semnatare, și după ce în mai, anul acesta, experții români în domeniul ariilor protejate din Academia Română, Universitatea „Aurel Vlaicu” și Parcul Național Retezat au participat la „Scolla Ambientale” de la Milano - organizată de Parcul Adda Nord, a venit rândul acestui workshop, în România.

Specialiști români și italieni...

– Ce personalități au fost prezente, domnule conf. univ. dr. Dorin Herlo?

– Din partea italiană au fost prezenți: Dr. Adriano Martinoli - Universitatea Dell'Insubria, Dr. Moris Lorenzi - Universitatea de Studii din Bergamo/Provincia Bergamo, Cercetător Eugenio Marchesi - Universitatea de Studii din Bergamo/Centrul de Studii asupra Teritoriului Provinciei Bergamo, Luigi Fiorio - naturalist din Parcul Adda Nord, Provincia Milano, Pietro Arnoldi - specialist în amenajarea teritoriului, Consorțiul Gerundo, Regiunea Lombardia, iar coordonator al grupului Giuseppe Petruzzo - responsabilul Comisiei Socio-Culturale din Parcul Adda Nord.

Partea română a fost reprezentată de: Acad. Dan Munteanu - Academia Română, președintele Comisiei Monumentelor Naturii, Biolog dr. Simona Mihăilescu - Academia Română, Secretarul științific al Comisiei Monumentelor Naturii, Conf. univ. dr. Lucian Hălmăgean - Universitatea „Aurel Vlaicu” Arad, Șef lucrări dr. Oana Brînzan - Universitatea „Aurel Vlaicu” Arad, Biolog drd. Călin Hodor - Parcul Național Retezat (n.n. coordonator a fost conf. univ. dr. Dorin Herlo - Universitatea „Aurel Vlaicu” Arad).

De la teorie la cercetarea practică

– Ce activități concrete s-au realizat?

– Timp de trei zile, într-o ambianță cum numai Munții Carpați o pot asigura, s-au desfășurat activități de observare-cercetare în teren (cele mai gustate de oaspeți), prezentare de lucrări elaborate în prealabil/extrem de bine documentate și actuale/, precum și activități subgrupuri de lucru pe două domenii - **vegetație, respectiv faună.**

Partea italiană a prezentat, într-o manieră deja cunoscută lor, rezultatul cercetărilor în domeniul biodiversității pornind de la „Planificarea în ariile protejate din Regiunea Lombardia” (dr. Moris Lorenzi), „Analiza biodiversității din Parcul Adda Nord (Luigi Fiorio), „Studiu comparativ asupra biodiversității din parcurile apline din Italia” (dr. Adriano Martinoli), spre „Evaluarea bilanțului ecologic în peisajul/la scara unei comune” (Pietro Arnoldi) și încheind cu „Proiect ecologic pentru arii cu probleme critice ale intervenției umane” (cerc. Eugenio Marchesi), toate punctate de imagini, text, grafice și hărți edificatoare; exemplificatoare, relevante.

Partea română a excelat prin prezentarea „Vegetației” (Dr. Simona Mihăilescu) și „Faunei” (Acad. dr. Dan Munteanu) Retezatului, sprijiniți fiind de un volum editat de Academia Română asupra problematicii amintite, autori fiind chiar prezentatorii. Volumul, care a fost oferit oaspeților în final, cuprinde, într-o descriere de acuratețe științifică indubitabilă, tot ce „au văzut” și „n-au văzut” specialiștii italieni în ziua ascensiunii pe munte, în parcul Național și Rezervația Științifică „Gemenele” din Retezat.

Observațiile/cercetările în teren au fost punctul tare al echipei de specialiști români (dr. Simona Mihăilescu, dr. Lucian Hălmăgean, dr. Oana Brînzan, drd. Călin Hodor) care, printr-un efort fizic nu de neglijat (reușind să parcurgă Parcul și Rezervația Retezat, timp de 9 ore, de la 1180 m la 2300 m și apoi la 900 m), la care au mărșat foarte bine și specialiștii italieni, au explicat și demonstrat pe viu în ce constă biodiversitatea zonei. De menționat este și aportul rangerilor/paznicilor din rezervația „Gemenele” la parcursul întregului traseu - Rotunda, Gura Bucurei, Pintenul Slăveiului, Lacul Bucura, Șaua Bucurei, Tăul Știrbului, Lacul Gemenele, Cabana Laborator Genenele, Casa oamenilor de știință Gura Zlata.

Lucrul în grupuri de interes - **botaniști, zoologi - a fost și el plin de sens științific și schimb de idei valoroase.**

Cercetătorii - impresionați

– Care au fost impresiile personalităților participante?

– Iată câteva opinii, impresii, ale participanților pe care le-am notat:

Academician Dan Munteanu: „Deși am citit destul de multe lucruri despre problematica parcurilor naturale și naționale, de data aceasta am avut cu toții șansa de a audia prezentări asupra modului în care trebuie analizate, interpretate și înțelese multiplele aspecte asupra parcurilor. Italienii au un mare avantaj de natură pragmatică: accesul la resurse financiare necesare și suficiente acestor studii, la care se adaugă o mare putere de decizie acordată autorităților locale. Ceea ce s-a realizat în domeniul conservării naturii în Italia se va putea realiza, sper, în viitor și în România, dacă vor fi condiții materiale și financiare adecvate”.

Giuseppe Petruzzo - conducătorul delegației italiene: „De data aceasta, după mine, față de anterioarele activități din cadrul proiectului, participanții s-au focalizat mult mai mult pe tema anunțată având o determinare și o fabuloasă pregătire științifică. Aceste schimburi de experiență contribuie la împlinirea tuturor participanților neexistând un adevăr absolut, ci idei învingătoare iar aceste idei pot izvorî doar realizând acest tip de schimburi și experiență. Vizita în Parc și în Rezervație a fost o experiență de neuitat deoarece am avut posibilitatea de a vedea un ambient natural încă necontaminat, demonstrat și prin faptul că am putut bea apă de izvor. Retezatul are un potențial turistic enorm ceea ce-l va face printre primele din lume. S-ar putea prevede căi de acces ușoare pentru a da posibilitatea tuturor să admire frumusețile sale. Retezatul poate fi o zonă turistică de masă și prin valorizarea produselor tipice. Realizarea căilor de acces și a structurilor necesare, urmărind cu asiduitate criteriul sustenabilității, pot fi direcțiile întreprinse în viitorul imediat de decizionari”.

Dr. Simona Mihăilescu: „Discuțiile și prezentările din ziua alocată acestora au fost interesante și cu multe informații utile ambelor părți. Informațiile date de italieni cu privire la administrarea teritorială a parcurilor naturale sunt foarte bune și se poate învăța din experiența lor. Excursia în teren a însemnat o apropiere și un schimb direct de idei și informații atât între colegii români cât și între noi și italieni”.

Dr. Moris Lorenzi: „Am fost surprins, traversând Transilvania, de organizarea localităților și a terenurilor (așa cum apăreau ele în ochii mei). Surpriza a fost și mai mare **gândindu-mă la ceea ce știam eu** despre România. Sunt convins că este un ținut în care se poate face mai mult în viitor în prezervarea, conservarea ariilor naturale și în dezvoltarea urbană urmărindu-se compatibilizarea ei cu natura. Sper ca decizionarii din clasa politică vor lua măsurile cele mai bune. Despre Parcul Național Retezat afirm că este un loc minunat și aș dori în viitor să fiu capabil de a reveni pentru ai descoperi frumusețile mai bine. Ospitalitatea românilor este faimoasă și nu pot spune altceva decât că este adevărat! Speranța mea este ca autoritățile române și italiene să coopereze mai mult în viitor, nu numai pe teme ale naturii ci și pe teme asupra dificultăților urbanizării și dezvoltării”.

Dr. Oana Brînzan: „Educația, percepția valorilor, percepția frumosului și utilizarea naturii prin resursele sale este diferită. Gândim de obicei la o folosire imediată și nu ne asumăm responsabilitatea de a oferi generațiilor viitoare aceeași cantitate și calitate a frumosului naturii. Acest workshop a fost o infuzie de gânduri și experiență între două culturi, cea română - de dominare și folosire a naturii și cea italiană - de a trăi în consens cu natura și de ai respecta drepturile”.

Dr. Adriano Martinoli: „Parcul, reușind să-l vizitez cu un grup de experți români, și-a revelat toată splendoarea în fața mea. Experiența a fost magnifică și formativă pentru mine”.

Dr. Lucian Hălmăgean: „Am apreciat eforturile pe care le fac colegii italieni pentru o cât mai bună colaborare cu conducerile comunităților din zona lor pentru a rezolva împreună cât mai multe probleme ambientale. Mă impresionează și activitatea educațională pe care o desfășoară prin intermediul cadrelor didactice din școli pentru educarea ecologică a tinerei generații”.

Cercetător Eugenio Marchezi: „Este de subliniat că prezentarea lucrărilor a permis abordarea temei biodiversității sub aspectul evaluării și gestionării sale. Articularea intervențiilor a consfințit o confruntare pozitivă și îmbogățitoare, favorizată de liniaritatea și claritatea prezentărilor (cu toate obstacolele de limbă). Observarea în teren a biodiversității a fost foarte interesantă și exhaustivă pentru mine, având posibilitatea, datorită vouă, să văd asociații vegetale extraordinare, de mare sugestivitate și valoare științifică”.

Luigi Fiorio: „În mintea și inima mea vor rămâne vii senzațiile provocate de vederea unui ambient natural de o mare frumusețe. Cred că este fundamental de a îmbina experiența proprie cu a celorlalți și acest workshop a reprezentat o etapă importantă în dezvoltarea mea profesională”.

Pietro Arnoldi: „Experiența Rotunda a fost foarte interesantă. Am avut posibilitatea de a interacționa, de a vorbi, de a asculta persoane competente în domeniul biodiversității, a naturii și protejării ei. Excursia mi-a oferit posibilitatea vederii unei zone magnifice. În particular apreciez discursurile, discuțiile iscate de întrebări pertinente precum și schimbul de idei din pauzele de cafea”.

Continuarea - o dublă întâlnire

– La asemenea aprecieri, ce mai este de spus?

– Doar faptul că proiectul va continua în 2004 cu o nouă dublă întâlnire - în Italia și în România - ocazionată de „Proiectarea și susținerea unui exemplu de intervenție ecosustenibilă”, tematică focalizată pe aria protejată Retezat. Din acest proiect cercetătorii Universității

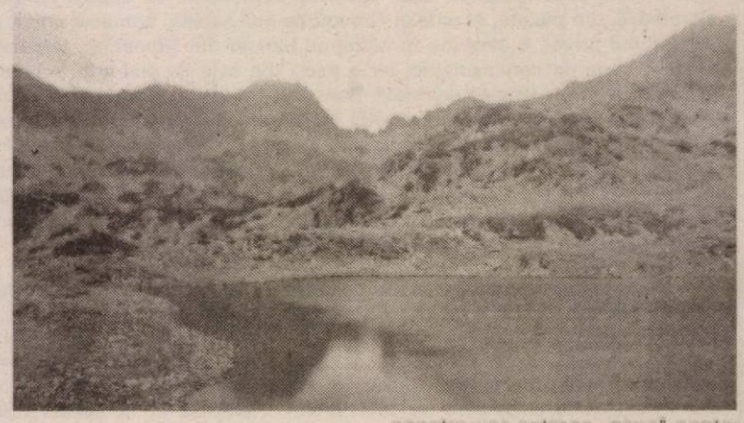

noastre vor extrage „seva” pentru următorul proiect de ambient „Împreună pentru Mureș”, realizat de Consiliul Județean Arad într-un consorțiu având drept partener principal și consultat științific Universitatea „Aurel Vlaicu”, apoi Direcția Silvică, Inspecția pentru Protecția Mediului și primăriile din zona viitorului Parc natural „Lunca Mureșului” din partea română, respectiv Regiunea Lombardia, Parcul Adda Nord, Universitățile din Milano, Bergamo și Varese din partea italiană.

A consemnat
V. Filip

Pot banii cumpăra dragostea?

Banii nu aduc fericirea este o expresie pe care o cunoaște toată lumea. Dar este ea și reală? S-ar părea că în ultimul timp dictonul cu pricina a căzut în desuetudine, și mai că ne vine să spunem cu totul altfel: fără bani nu prea te mai bagă nimeni în seamă. De altfel, într-o societate în continuă schimbare, care nu și-a fixat încă un sistem de valori și unde lucrurile cu adevărat importante pălesc în fața mijloacelor financiare, materialismul este oarecum de înțeles. Încă părerile sunt împărțite între cei care acceptă realitatea, chiar dacă ea nu este cea cu care ne învață morala creștinească, și cei care continuă să creadă că dragostea adevărată nu ține decât de suflet și minte. Iată câteva păreri în acest sens.

Pavel N., 28 de ani, agent de publicitate: „Banii nu pot și nu vor putea niciodată să cumpere dragostea adevărată. Pot cumpăra o persoană, corpul acelei persoane, dar nu sentimente. Poate aceasta este una dintre dramele celor care au bani mulți și care nu pot fi niciodată siguri de iubirea persoanei dragi".

Adrian M., 24 de ani, funcționar: „De când e lumea lume, banii au cumpărat și, în egală măsură, au adus întotdeauna fericirea. Și cu atât mai mult în zilele noastre, când trăim într-o lume mercantilă, în care toate au un preț, mai mare sau mai mic."

Maria, 45 de ani, croitoreasă: „Dragostea se poate cumpăra cu bani. Fără să-ți dai seama poți ajunge să te îndrăgostești de o persoană care te copleșește cu atenții mai mari sau mai mici, dar în final poate ai norocul să te trezești și să-ți dai seama că nu ești satisfăcută pe deplin de ceea ce este persoana respectivă".

Mihaela V., 26 de ani, vânzătoare: „Cred că lipsa banilor poate naște multe discuții, indiferent cât de mare este dragostea. Nu spune nimeni că prea mulți bani nu pot avea același efect, de aceea cred că este de preferat calea de mijloc. Nici să te căsătorești cu un om care nu-ți spune nimic, doar pentru banii lui, dar nici să scapi din vedere elementul material".

Indiferent de părearea pe care o aveți, trebuie să recunoaștem că acest curent mercantil a creat de-a lungul anilor adevărate tipologii.

Macho-man este o expresie care vrea să definească un tip nu neapărat frumos, dar cu un șarm aparte, spiritual, bine îmbrăcat, mereu în tendințe, ori toate acestea înseamnă, înainte de toate: bani. Bani care-i pot asigura intrarea în cele mai pretențioase localuri, însoțit mereu de fete frumoase, aproape niciodată aceleași, dar toate cu măsuri standard. Poate portretul robot este un pic exagerat, dar coordonatele sunt cam aceleași. Partea proastă este că acest tip este irezistibil și poate face multe victime. Partea bună este că nu putem vorbiw despre un escroc sentimental, tocmai de aceea fetele care-i sunt alături, au de cele mai multe ori aceeași structură sufletească. Dar se mai întâmplă și accidente.

Fetele de această factură nu sunt nici ele puține și de cele mai multe ori au un singur atu, absolut suficient - un aspect fizic mai mult decât plăcut. Multe dintre ele au un singur scop: să se căsătorească cu un individ cu bani mulți, care să le asigure un trai mai mult decât decent. Altele preferă rolul de amantă, care de asemenea, le poate asigura o viață fără griji, dar pe o perioadă limită. Toți ajungem să ne plictisim la un moment dat.

O categorie aparte, din păcate sunt foarte mulți care se încadrează aici, o reprezintă acei bărbați cu bani, care consideră că orice li se cuvine, atâta timp cât își permit să plătească. Refuzul unei femei îi irită la culme și nu încetează să insiste, mergând pe varianta că oricine are un preț. Mai mare sau mai mic. Și apoi sunt dea dreptul convinși că în final, totul se va încheia după bunul lor plac. Și de ce să n-o spunem, chiar așa și este. Pe urmă, dacă femeile nu le-ar fi confirmat de-atâtea ori această bănuială, nici ei nu ar acționa astfel. Dar aici nu poate fi vorba de sentimente, nici de o parte nici de cealaltă, ci cel mult de obsesii bolnave și interse meschine.

Cu toate acestea, prea puține sunt femeile care ar putea declara cu mâna pe inimă că nu le-ar interesa sub nici o formă un bărbat cu bani. Unele au norocul să dea peste un tip care să întrunească așteptările și din punct de vedere fizic și sufletesc, altele se mulțumesc doar cu partea materială, și de cele mai multe ori, indiferent de opțiune, ele se declară fericite.

Totul pornește de la ceea ce îți dorești cu adevărat și deja putem vorbi de fericire. Pentru că fricirea este diferită de la persoană la persoană, iar orice individ care și-a făurit un vis, fie el și o căsătorie din interes, pe care ajunge să-l și atingă este de admirat.

Și, da, e adevărat. Dragostea se poate cumpăra cu bani. Sau, dacă nu dragostea, aceea la care ne gândim cu toții, măcar o apropiere sufletească, o prietenie adevărată, care uneori este mai valoroasă decât o mare iubire, care poate dura puțin mai mult decât flacăra unui chibrit.

Dacă aveți alte opinii referitoare la acest subiect, așteptăm scrisorile dumneavoastră pe adresa redacției.

Sorina Ambruș

Glume matrimoniale

Dacă nu te-ai căsătorit încă, vei râde de bancurile alăturate cu o oarecare neliniște. Dacă ai fost la starea civilă, vei fi neliniștit(ă), fiindcă nu râzi...

● Căsătoria seamănă cu o masă la restaurant. Comanzi ceva și pe urmă ți se pare că felul din farfuria amicului este mai gustos.

● Înainte de căsătorie, un bărbat e un neisprăvit, după e terminat.

● Pentru un mariaj fericit, trebuie să dai și să primești: bărbatul dă și nevasta... primește.

● - Am fost prost când m-am însurat cu tine.

- Da, dar eram îndrăgostită de tine și nu mi-am dat seama.

● Anunț publicitar: „Caut soție.". Răspunsuri (câteva mii): „N-o vrei pe-a mea?

● Ce concluzie poți trage când bărbatul deschide ușa mașinii pentru soția lui? Că ori mașina, ori soția, ori amândouă sunt... noi.

● La Mall, un bărbat între două vârste se apropie respectuos de o tânără foarte atrăgătoare.

- Vă rog frumos, puteți sta puțin de vorbă cu mine?

- Bine, dar de ce?

- M-am pierdut de nevastămea și o caut de o jumătate de oră. Dar, ori de câte ori vorbesc cu o femeie frumoasă, apare de nicăieri.

● - În sfârșit, mamă, am găsit un bărbat exact ca tata.

- Și acum, ce vrei de la mine, să te compătimesc?

Tratarea problemelor de
DINAMICĂ SEXUALĂ MASCULINĂ
Prin intermediul Clinicilor ON

IMPOTENȚA SE INSTAUREAZĂ LENT !

Impotența este incapacitatea de a avea o erecție destul de rigidă și de durată corespunzătoare pentru inițierea sau întreținerea unui act sexual complet. De obicei, se instalează lent. În prima fază apar ejaculările precoce, sporadice la început (fiind primul semn). În faza a doua se constată scăderea erecției după penetrare, urmând erecții destul de puternice, dar de scurtă durată. În ultima fază, calitatea erecției sau absența sa nu permite penetrarea. Dacă unul din scenariile de mai sus vi se potrivește, lăsând la o parte orgoliul masculin rănit, oricât de greu v-ar fi, trebuie să recunoașteți că aveți probleme și gândiți-vă serios să vă adresați specialiștilor de la ON CLINIC pentru un tratament care să vă schimbe viața sexuală.

☑ Discreția pacientului este garantată! Camere de așteptare private! ☑

Informații și programări la telefon:

București: 021-3111929
Baia Mare: 0262-214243
Timișoara 0256-302588
Iași: 0232-265551
Brașov: 0268-333989

(c.635/2003)

De la relația cu fostul, la fosta relație

Ca și amorul, despărțirea e un lucru foarte mare. O situație dificilă, din care trebuie să ieși într-un fel sau altul. Câteva ponturi pentru a supraviețui, în urma unei despărțiri, în cele ce urmează.

Ex-ul, cum i se spune după moda americană, e o problemă destul de încurcată. Unele femei sunt pur și simplu panicate de simpla lui prezență, iar altele se pot întâlni cu el, depănând amintiri din copilăria lor, de parcă ar vorbi despre altcineva cu cel mai bun confident. Din nefericire, situația numărul doi este mai des întâlnită, decât situația numărul unu.

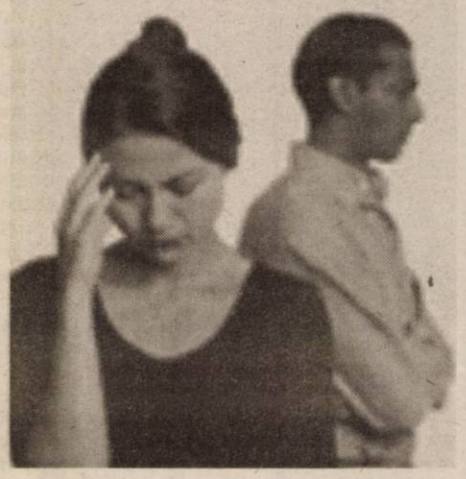

Specialiștii consideră că despărțirea de o persoană cu care ai avut o relație îndelungată provoacă acea stare aflată dincolo de simpla deprimare, în care gândurile negre te însoțesc în fiecare clipă, însomniile sau somnul în exces apar tot timpul, ca și tulburările de poftă de mâncare. Te întrebi poate, dacă este cazul să reînnozi firul și dacă despărțirea n-a fost prematură. Conform unor studii de peste ocean, relațiile care sunt întrerupte la un moment dat și apoi reînnodate supraviețuiesc mai mult de un an doar în proporție de 20 de procente, iar 88 la sută dintre subiecții chestionați, atât bărbați, cât și femei, consideră că după despărțirea temporară, focul nu mai arde la fel de tare, ba chiar e cu totul altceva. Dacă însă continui să simți un impuls puternic către el, probabil că nimeni nu te va împiedica să încerci să „dai apa afară din barcă", pentru a merge mai departe, spun aceleași studii. Orice te-ar sfătui cei din jur, nu te vei putea abține, afirmă sondajele. Dacă chiar vrei să te desparți de el, există câteva recomandări de care poți ține cont.

Fă-l să înțeleagă că s-a terminat!

E clar că mai speră, chiar dacă ție ți se pare ciudat și contrar oricărei logici. Pregătește-te sufletește pentru o discuție lungă, în contradictoriu și fă ca această discuție să fie, pe cât posibil, unica. Ai grijă să nu degenereze într-o ceartă. Peste un timp, îți va părea rău că ai rămas în relații rele cu un om care a însemnat mult pentru tine. Și, în plus, cuvintele tari nu-l vor convinge. Va fi mult mai sensibil la un ton camaradesc și argumente logice.

Ferește-te de tentații

Șterge-i numărul din agendă, pune-i toate lucrurile într-o cutie mare și cutia pe raftul din șifonier la care nu poți ajunge fără scaun. Nu te apuca, totuși, să-i faci ferfeniță pozele, oricât ai fi de nervoasă. Mai mult ca sigur, peste ani îți va părea rău.

Trimite-i un sol

Un prieten comun - femeie sau bărbat - poate fi mult mai convingător decât tine, fiindcă în fața altuia sau a alteia EL nu-și va pierde capul. Și nici nu se va mai răsfăța în propria jale, ca ultima dată când v-ați întâlnit.

Fă o schimbare în viața ta

Reia un vechi proiect, lasă-te de fumat, apucăte de sport. Sunt o mulțime de lucruri pe care ți le-ai dorit pentru timpul tău liber, dar, în virtutea inerției, nu le-ai putut face, din cauza lui.

Începe o activitate manuală migăloasă

Ți s-a întâmplat vreodată ca, de nervi, să te apuci să speli vasele? Unii cercetători au constatat că deprimarea trece mai ușor cu mărunte activități casnice, decât cu cumpărături sau nopți nebune petrecute în discoteci.

Nadia Bodran

Tricotaje Ineu - povestea unui succes de 30 de ani

Ieri, în prezența a 25 de directori ai unor societăți importante din Europa și Statele Unite ale Americii, a oficialităților locale și județene și a angajaților, întreprinderea Tricotaje Ineu a sărbătorit trei decenii de activitate.

Povestea parteneriatului româno-francez de la Ineu durează de exact 30 de ani. Este, o spun chiar francezii, o poveste de succes. O idee, un vis, care s-a transformat într-un proiect reușit. Indiferent de greutățile întâmpinate s-a mers înainte ajungându-se ca acum, Tricotaje Ineu să devină un producător de succes pentru piața occidentală. Fie că a fost vorba de ciorapi, lenjerie intimă, tricouri sau treninguri, firma arădeană a onorat cu succes pretențiile cerute de partenerii din Italia, Anglia, Austria, Belgia sau Franța. Stau mărturie contractele cu firme prestigioase ca Lotto, Belfe, Elesse, Delta, Mark & Spencer etc. Ultima ambiție a întreprinderii arădene este să producă o linie de confecționat echipament sportiv sub denumirea proprie a societății. Actualmente, societatea Tricotaje Ineu are un număr de 1.400 de angajați. În ultimii 13 ani în fruntea societății din Ineu a stat un manager desăvârșit, care i-a mulțumit pe deplin pe partenerii săi francezi. Este vorba de directorul general **Pavel Fluieraș**. El a fost felicitat ieri personal de către președintele grupului DIM - **Francis Jagodowicz**: „Sunt fericit că primul drum care îl fac când vin în România este la Ineu. Dintr-o clădire modestă s-a ajuns ca acum să avem o fabrică modernă care produce renumitele produse ale firmei DIM. S-a reușit să se treacă peste toate dificultățile și, indiferent de vitregiile regimului politic, proiectul a continuat. În domnul Fluieraș am avut un om de nădejde care a reușit să strângă în jurul lui o echipă managerială priepută ". La rândul său, **Daniel Marie** - directorul pentru Europa a principalului partener al Tricotajelor - Sara Lee, i-a făcut două cadouri simbolice domnului Fluieraș: o plachetă omagială din cristal și tricoul original al celui mai valoros fotbalist din naționala Franței: Zinedine Zidane. „Am făcut acest al doilea cadou pentru că știu despre pasiunea domnului Fluieraș pentru fotbal și performanță. La fel ca și în fotbal spunem că echipa câștigătoare nu se schimbă. Trebuie să ne adaptăm mediului de afaceri care se schimbă foarte rapid. Piețele se schimbă, clienții se schimbă, gusturile clienților se schimbă. Noi dorim să le oferim confort, calitate și modern. Ne vom extinde facilitățile la Curtici și dorim să întărim rețeaua de colaboratori din toată țara. Indiferent de toate acestea, Tricotaje Ineu va rămâne jucătorul principal pentru noi", a punctat Daniel Marie stârnind aplauzele furtunoase ale angajaților fabricii. Și-au mai exprimat felicitările pentru succesul firmei arădene subprefectul Florin Remețan, primarul Ineului - Nicolae Mehelean și fostul primar al localității - Ioan Tot (cel care a contribuit serios la punerea bazelor societății).

În încheiere, directorul general al societății Tricotaje Ineu, **Pavel Fluieraș**, și-a exprimat intenția dezvoltării parteneriatelor externe dar și cea a producerii unei colecții proprii și a intrării pe piața internă. Un lucru este limpede însă: la Ineu există toate premisele ca frumoasa poveste a succesului în afaceri să continue...

Olimpiu Bulzan
Foto: M. Szego

Sportivul săptămânii

„A venit timpul să demonstrez că merit să joc mai sus”

● *afirmă Alin Petruț, atacantul echipei UTA*

A început campionatul pe banca de rezerve, ca alternativă la cuplul de atacanți Manta - Ferencz Popescu, dar „dubla” reușită la Baia Mare l-a readus în grațiile antrenorului Gigi Borugă. Alin Petruț, căci despre el este vorba, a fost titularizat în meciul de sâmbătă cu Industria Sârmei Câmpia Turzii și a „lovit” din nou, devenind pentru moment golgeterul UTA-ei, cu trei reușite. Dacă mai ținem cont și de faptul că în prezenta stagiune Petruț a bifat ceva mai mult de 100 de minute e clar că avem de a face cu un jucător în plină formă sportivă, pe care l-am provocat pentru un dialog la rubrica „Sportivul săptămânii”...

- Alin, toată lumea știe că ai făcut pregătirea de vară cu ACU Arad. Care a fost povestea trecerii tale la UTA?

- Cu trei zile înainte de începerea campionatului, am trecut pe la clubul UTA, să-mi iau salariul. Am dat nas în nas cu antrenorul Gigi Borugă, iar acesta și-a reamintit că sunt jucătorul UTA-ei. Dânsul a vorbit cu domnul Gherghel, care în aceeași zi mi-a și rezolvat revenirea de la ACU.

- Nu ți-a fost nici un moment teamă că ai putea să fii rezervă eternă la o echipă cu pretenții precum UTA?

- Eram oarecum conștient că nu pot emite pretenții la un tricou de titular chiar din primele etape, dar la fel de bine știam că va veni și timpul meu. În urma prestațiilor avute și golurile marcate cred că l-am convins pe nea' Gigi că sunt în formă și că merit să joc din primul minut.

- Și totuși, după meciul de sâmbătă, tehnicianul Borugă a spus despre tine că ești indolent și ai o viață extrasportivă necorespunzătoare. Cum comentezi această afirmație?

- Sâmbătă, cu Sârma, a fost primul meu meci ca titular la UTA. Trebuie să recunosc că am avut ceva trac și în plus de asta m-am simțit puțin obosit. Nu știu care a fost cauza, dar eu așa m-am simțit. Poate că de pe marginea terenului, s-a văzut că aș fi fost indolent, dar de obicei am o altă atitudine în joc. Cât privește viața mea extrasportivă vă asigur că este la locul ei. Dacă nici acum, la 23 de ani, nu reușesc să conving echipele mari de calitățile pe care le am atunci nu voi mai face saltul spre fotbalul mare niciodată. Și credeți-mă îmi doresc asta foarte mult.

- Dar parcă acum trei ani ai avut șansa să pleci de la Telecom la „U” Craiova sau F.C. Argeș. Ce s-a întâmplat?

- Președintele Marinca cerea vreo 25.000 de dolari pe mine, iar echipele de care ați amintit ofereau vreo 15 mii. Apoi, când în final se părea că Telecomul va bate palma cu cei de la Pitești, am avut nesansa să-mi rup piciorul, ratând definitiv transferul.

- Important e că acum ești sănătos și îți poți aduce aportul la îndeplinirea obiectivului, promovarea în Divizia A. Cum vezi această luptă pentru supremația în seria B3?

- Deocamdată trebuie să câștigăm la Mediaș, pentru a ne ajuta pe noi și a opri din cursă Gaz Metanul. Derby-ul orașului Cluj

va fi, la fel, foarte important, căci atât CFR cât și Universitatea aspiră la un loc în Divizia A. Pe lângă aceste echipe de care am amintit, Jiul ar mai avea un cuvânt greu de spus în privința promovării, dar eu zic că, odată ce antrenorul Borugă nu va mai fi nevoit să schimbe echipa de la etapă la etapă din cauza eliminărilor, UTA va fi principala candidată la câștigarea seriei.

- În final, dacă dorești să le transmiți ceva suporterilor...

- Poate să le promit că voi înscrie cât mai multe goluri, căci asta mi-e meseria. Eu aș vrea vreo 30, dar...

- Alin, îți mulțumim pentru minutele acordate și îți dorim multă baftă mai departe.

Călin Mnerie

Astăzi, în „Cupa României”

Tricotaje Ineu - copleșită de accidentările jucătorilor

Tricotaje Ineu merge pe două fronturi, campionat și Cupă și, până acum, nu a făcut-o deloc rău. Astăzi, cu începere de la ora 16, la Ineu, echipa antrenată de Sorin Cigan întâlnește, în „competiția K.O.”, pe Universitatea Cluj. Încă de sâmbătă, de la finalul partidei cu Minaur Zlatna, „tricotorii” au început să vorbească despre partida cu cei de pe Someș. În plus, peste exact o săptămână, cele două formații se duelează din nou, de această dată sub Feleac, într-un meci restanță din cadrul etapei a IV-a a Diviziei B, seria a III-a.

Toată lumea vorbea despre victorie, căci ineuanii au gânduri mari, să aducă în urbea lor o prim-divizionară. Și se va face totul pentru ca obiectivul să fie îndeplinit.

Din păcate, situația jucătorilor indispensabili s-a acutizat. Pe lângă R. Nagy, Luca și Abrudean, antrenorul Cigan nu-i va folosi nici pe Halasz, Mitiți și Pantea, primii doi fără o pregă-tire corespunzătoare, ultimul suspendat după eliminarea suferită în jocul de sâmbăta trecută.

Ieri, antrenorul Cigan ne-a declarat: **„Nu pot folosi jumătate de echipă, nu vreau să risc să am jucători care să evolueze la doar 50% din capacitate. Vor juca fotbaliști apți, care nu au avut posibilitatea să-și arate potențialul până acum. Să nu credeți că - prin acest fapt - nu considerăm meciul important, dar - repet - avem jucători indisponibili, pe care nu are rost să-i folosesc, doar pentru a părea că echipa e competitivă. Am încredere în tot lotul de jucători, și țintim victoria în partida cu „U” Cluj. ”**

Așadar, situația celor de la Tricotaje Ineu este disperată, antrenorul Cigan fiind în imposibilitate să-și respecte ideile fixe în privința garniturii de start. Totuși, riscăm o formulă, care nu poate fi decât probabilă: **Irimia - Socaciu, Ibric, Jurcă - Georgiu, Plisca, Vereș, Porumboiu, Iambor - Laza, Cl. Balaci.**

Meciul va fi condus la centru de arbitrul **Orlando Trandu**, ajutat de asistenții **Cornel Avram** și **Ovidiu Maier**, toți din Timișoara. Observatorul FRF vine de la Oradea, în persoana lui **Ilie Puia**.

Leo Sfâra

UTA a făcut o repetiție pentru Mediaș

Ieri, de la ora 17, pe stadionul UTA, „Bătrâna Doamnă” a disputat o partidă de verificare în compania divizionarei D Gloria Arad. Formula de echipă pe care „principalul” Gheorghe Borugă a alcătuit-o pentru acest meci pare a fi cea cu care tehnicianul „textiliștilor” va aborda dificilul joc de sâmbătă de la Mediaș: **Grozav - Panin, Demian, Luca, Costache - Lingurar, M.Popescu, Varga, Panaitescu - Petruț, Manta.** Pe parcurs, au mai intrat **Ștefeligă, F.Popescu, Rădoi, Ciubăncan, Szilyer, Chitescu și Trickovic.** Deși este suspendat pentru jocul cu Gaz Metan, în urma eliminării din confruntarea cu IS Câmpia Turzii, **Drida** a intrat și el în teren, singurul jucător menajat fiind portarul Iliuciuc.

Deși în astfel de „jocuri-școală” scorul prezintă mai puțin interes, să spunem că UTA s-a impus cu 7-1 (2-0), marcatorii fiind Manta, Panaitescu, Petruț (2), Drida, F.Popescu și Ștefeligă, în timp ce pentru Gloria a înscris Ciprian Brândușe. Din efectivul echipei antrenate de Mihai Petcuț face parte și Silvian Panin, fratele lui Cristi de la UTA, cei doi aflându-se ieri în inedita postură de adversari!

Radu Romanescu

Las Vegas Racing Team - campioană națională de motociclism

Robert Mureșan și Ionel Pascotă - medaliați cu aur

La Tg. Mureș a avut loc ultima etapă a Campionatului Național de motociclism pe anul 2003, una în care sportivii clubului Las Vegas Racing Team Arad au punctat mai puțin ca de obicei, datorită abandonurilor. Totuși, după calcularea punctajelor generale, Las Vegas Arad a devansat Steaua cu doar 7 puncte, păstrându-și titlul național în întrecerea pe echipe.

Iată rezultatele obținute de motocicliștii arădeni în ultima etapă:

Juniori II - Mircea Vrăjitoru (loc II); Clasa 85 cmc - Robert Farago (loc II); Clasa 125 cmc - Robert Mureșan (loc I), Bogdan Vrăjitoru (loc V), Robert Farago și Csaba Balasz (abandonuri); clasa 125 sport - Bogdan Vrăjitoru (abandon); Super Bike - Octavian Vrăjitoru (loc II) și Super Sport - Ionel Pascotă (loc I)

Pe lângă „cununa” de cea mai bună grupare moto din România, Las Vegas Racing Team Arad se mai poate lăuda cu două titluri naționale la clasele 125 cmc (**Robert Mureșan**) și Super Sport (**Ionel Pascotă**). În postura onorantă de vicecampioni ai țării pe 2003 îi găsim pe: Mircea Vrăjitoru (clasa juniori II), Octavian Vrăjitoru (Super Bike) și Robert Mureșan (85 cmc, chiar dacă a abandonat în două etape). În fine, Robert Farago a cucerit „bronzul” național la clasa 125 cmc.

„Suntem foarte mulțumiți de rezultate, cu un plus pentru cele obținute de Robi, cu care la începutul anului nu ne-am propus titlul la 125 cmc, dar după prima etapă de la Caransebeș, ne-am schimbat strategia, dându-ne seama că putem obține aurul național. Au contat enorm antrenamentele desfășurate pe circuite adevărate și participarea în câteva etape de „Alpe-Adria”. Progresele lui Robi sunt uriașe, 11 secunde/tura de circuit, între prima și ultima sa prezență la „Alpe-Adria”. Cu timpul obținut la „Hungaroring”, Robi ar fi prins grila de start la „europene”, la care nu are drept de particiapre până în 2006, datorită vârstei. Recent, am primit o ofertă de la un club din Germania, pentru a-i da voie lui Robi să alerge în campionatul german. Am decis să mergem și la anul pe „Alpe-Adria” și campionatul balcanic, deoarece aici sportivii îi sunt mai apropiați ca vârstă” - ne-a declarat Cristi Mureșan, fericitul tată și, în același timp, președinte al clubului Las Vegas Racing Team Arad.

Campion național la toate clasele pe care le-a parcurs și primul motociclist român care, la doar 12 ani, câștiga laurii naționali la 125 cmc, Robert Mureșan ne-a declarat: **„A fost greu, nici nu mai știu de când nu am avut un sfârșit de săptămână liber, dar a meritat efortul depus. Pentru anul viitor mi-am propus să câștig titlul balcanic și să vin între primii cinci în puternicul campionat „Alpe-Adria”, chiar dacă pentru atingerea acestor obiective voi sacrifica campionatul național.”**

Daniel Scridon

Robert Mureșan și Ionel Pascotă - campioni naționali, alături de un președinte de club fericit.

Foto: Ștefan Matyaș

Campionatul Județean „Promoție”

Seria A

Rezultatele etapei a III-a: H.D. Semlac-Banatul Căpâlnaș 6-1; Global Sport Arad-Vladimirescu 2003 1-2; Viitorul Tisa Nouă-Proki-Dor Dorobanți 2-0; Lăstarul Miniș-Mănăștureana Mănăștur 1-1; Cetate Săvârșin-Gloria Secusigiu 5-2; Banatul Vinga-Feyenoord Horia 2-1; A.S. Fântânele-A.C. Șagu 0-2.

Etapa următoare (27-28 septembrie 2003): Proki-Dor-Miniș; G.S. Arad-Tisa Nouă, Căpâlnaș-Fântânele; Horia-H.D. Semlac; Secusigiu-Vinga; Mănăștur-Săvârșin; Vladimirescu 2003-Șagu.

Clasament

1. Tisa Nouă	3	3	0	0	9-1	9
2. Semlac	2	2	0	0	7-1	6
3. Șagu	2	2	0	0	6-1	6
4. Vladimirescu	3	2	0	1	10-6	6
5. Săvârșin	3	2	0	1	9-6	6
6. Miniș	3	1	1	1	7-7	4
7. Mănăștur	3	1	1	1	4-6	4
8. G.S. Arad	3	1	0	2	6-5	3
9. Secusigiu	3	1	0	2	9-10	3
10. Fântânele	3	1	0	2	4-5	3
11. Căpâlnaș	3	1	0	2	7-9	3
12. Horia	3	1	0	2	4-7	3
13. Vinga	3	1	0	2	4-10	3
14. Proki-Dor	3	0	0	3	1-13	0

Seria B

Rezultatele etapei a III-a: Mocirluța Vasile Goldiș-Lastra Moroda 2-1; Highișana Drauț-V. Lunca Teuz II 7-0; Gloria Cermei-Crișul Alb Bârsa 1-1; Șoimii Tauț-Avântul Târnova 3-2; Podgoreana Covăsânț-Viitorul Șomoșcheș 2-2; Fab Sântana-Vulturul Chereluș 4-0. Pro Fotbal Gurba a stat.

Runda viitoare (28 septembrie 2003): Avântul Târnova-Podgoreana Covăsânț; Crișul Alb Bârsa-Șoimii Tauț; V. Lunca Teuz II-Gloria Cermei; Lastra Moroda-Fotbal Pro Gurba; Fab Sântana-M. Vasile Goldiș; Vulturul Chereluș-Viitorul Șomoșcheș. Highișana Drauț stă.

Clasament

1. Sântana	2	2	0	0	7-2	6
2. Mocirluța	2	2	0	0	5-1	6
3. Ș. Tauț	3	2	0	1	6-3	6
4. Gurba	2	1	1	0	7-5	4
5. V. Șomoșcheș	2	1	1	0	3-2	4
6. Bârsa	3	1	1	1	5-5	4
7. Covăsânț	3	1	1	1	7-8	4
8. H. Drauț	2	1	0	1	7-2	3
9. Târnova	2	1	0	1	6-3	3
10. L. Moroda	3	0	1	2	5-7	1
11. Gl. Cermei	2	0	1	1	1-5	1
12. V. Chereluș	3	0	1	2	5-11	1
13. L. Teuz II	3	0	1	2	3-13	1

S.C TRANSDARA S.A ARAD
ANGAJEAZA

SEF ATELIER
CONDITII : - studii superioare de specialitate auto rutiere;
- permis de conducere ctg.B,C,E;
- experienta in domeniu;
- domiciliu in Arad sau localitatile limitrofe, tel.;
- disponibilitate la program prelungit;

INGINER
CONDITII : - absolvent promotia 2003 - specialitatea auto;
- permis de conducere;
- domiciliu in Arad sau localitatile limitrofe, tel.;

MAISTRU AUTO
CONDITII : - studii de specialitate auto;
- experienta in posturi similare;
- domiciliu in Arad sau localitatile limitrofe, tel.;
- permis de conducere;

RELATII: la sediul firmei din Arad, str. Liviu Rebreanu nr.95 sau tel.:256.308, 256.309
(C.A.444/2003)

Tipografia MEDIAGRAF
angajează
ABSOLVENT(Ă) LICEU ECONOMIC
pentru
casierie și contabilitate primară
C.V. la fax 250.920, tel. 250.902
până în 30.09.2003
(g.)

OMNIASIG
Member of TBIH GROUP
Angajează
- inspectori asigurări
- inspectori asigurări agricole (studii superioare)
- inspectori daune (studii superioare tehnice)

Se cere
- experiență în domeniul asigurărilor constituie avantaj
- orientare spre client și rezultate
- seriozitate, corectitudine, spirit de echipă

Se oferă
- posibilitatea realizării unei cariere deosebite
- condiții de salarizare atractive
- mediu de lucru modern într-o companie de mare perspectivă

CV-urile se depun personal la sediul societății din Bd. G-ral Dragalina Nr. 9 sau le transmiteți prin e-mail la: omniasig@arad.ro până la 03.10.2003
(c.2003)

REPLAST - ♻ - PET
green recycling
CUMPĂRĂ
- deşeuri mase plastice
- deşeuri hârtie şi carton
La preţuri negociabile
Informaţii la tel: 0788-422.999
(C.A.360/2003)

s.c. A.S.A. ARAD SERVICII ECOLOGICE s.r.l.
cu sediul în Arad, B-dul Decebal nr. 2, cam. 104
angajează personal pentru Rampa Ecologică Arad, Șoseaua de Centură Nord, lângă Depozitul de zgură CET Arad
- **Operator cântar - 2**
Cerințe: cunoștințe operare calculator, experiență în operare cântare industriale - prezintă avantaj
- **Șofer compactor - 1**
Cerințe: experiență de lucru cu utilaje de construcții
- **Șofer transportator deșeuri - 1**
Cerințe: carnet de conducere cat. C, experiență în domeniu
- **Muncitor rampă deșeuri - 1**
Cerințe: experiență în domeniu

CV-urile pot fi transmise prin **fax: 0257/214.740** sau se pot depune personal la sediul firmei de luni până vineri între orele 8,00-15,00.
Numai persoanele selectate vor fi contactate.
(4044255)

Universitatea de Vest „Vasile Goldiş" Arad
CONTINUĂ ÎNSCRIERILE PENTRU SESIUNEA DE TOAMNĂ A ADMITERII 2003 - 2004
Universitatea de Vest „Vasile Goldiş" Arad continuă, în perioada **25 august - 25 septembrie 2003**, înscrierile pentru anul universitar **2003 - 2004** la facultățile acreditate sau autorizate, pe locurile neocupate, la ÎNVĂȚĂMÂNT ZI, FRECVENȚĂ REDUSĂ și ÎNVĂȚĂMÂNT LA DISTANȚĂ.
Ca o premieră națională, pentru studenți,
Universitatea de Vest „Vasile Goldiş"
acordă, prin BCR, credite de şcolarizare, cu dobândă de 12% pe an.
Informații suplimentare:
- Serviciul Financiar, tel. 211.884
- Centrul Academic de Informare și Înscriere, tel. 280.373.
(3534884)

SOCIETATE COMERCIALĂ
CUMPĂRĂ
Teren cu acces la **cale ferată** sau la **nod de cale ferată** între
5 100 - 11 000 m²
Informații la tel: 0788-422.999
(C.A.360/2003)

ANIVERSĂRI

La ceas aniversar, urăm distinsului nostru naș, avocat DODEANU LAZĂR, multă sănătate și „LA MULȚI ANI!". Finii Mihaela și Petrică. (19580)

VÂNZĂRI APARTAMENTE O CAMERA

Vând garsonieră, str. Praporgescu, bloc 9B, etaj III. Telefon 284616 sau 0745. 902.931.

Vând garsonieră cf. I, et. III. Telefon 368763, 0721.645.777. (19349)

Vând apartament 1 cameră, ultracentral, modernizat, imobil vechi. Telefon 0723.572.499. (19367)

Vând apartament 1 cameră, Bd. Revoluției 44, lângă Poștă. Telefon 251326. (19477)

Vând garsonieră confort I, mobilată, contorizată, etaj 4, negociabil. Telefon 262466. (19516)

Vând garsonieră Calea Romanilor, parter. Telefon 211789, 0744.807.296. (19514)

Vând apartament 1 cameră, 60 mp, 11.500 Euro. Telefon 232555; 0724.783.080. (8852553)

Vând apartament 1 cameră, central, 4.500 Euro. Telefon 256353. (19568)

Vând apartament 1 cameră, et. 4, ultracentral, 52 mp, 11.500 Euro, negociabil. Telefon 279718; 0744.542.931. (19578)

VÂNZĂRI APARTAMENTE DOUĂ CAMERE

Vând apartament 2 camere, bucătărie, cămară, debara, baie, balcon, gaz metan, localitatea Zădăreni. Telefon 0723. 568.206. (19341)

Vând apartament 2 camere, et. III, (încălzire termotecă) (V. Milea), preț 26.500 Eu, fix. Telefon 0722.606.527. (19406)

Vând 2 camere decomandate, Tudor Vladimirescu, 18.000 EU. Telefon 213192, 0722.257.409. (19345)

Vând apartament bloc cărămidă, încălzire proprie, 2 camere, bucătărie, baie, debara, în Lipova. Telefon 285445. (19459)

Vând apartament 2 camere, decomandat, 72 mp, neîmbunătățit, Micălaca 300, 15.000 Eu, negociabil. Telefon 0740. 552.940. (19425)

Vând apartament 2 camere decomandate, în Piața Spitalului. Telefon 0257 - 233698. (19473)

Vând apartament 2 camere, Vlaicu, 13.500 Euro. Telefon 256353. (19568)

VÂNZĂRI APARTAMENTE TREI CAMERE

Vând apartament 3 camere, Vlaicu sau închiriez. Telefon 0745.464.985, 243280. (19353)

Vând 3 camere Vlaicu, bloc nou, decomandat, ultraîmbunătățit, 32.000 EU. Telefon 213192, 0722.257.409. (19345)

Vând apartament 3 camere parter Vlaicu, 18.200 EU. Telefon 251072. (19550)

VÂNZĂRI APARTAMENTE PATRU-CINCI CAMERE

Vând apartament decomandat, Intim, bloc nou, scară interioară, terasă, 180 mp, 43.000 EU. Telefon 213192, 0722.257. 409. (19345)

Vând apartament 4 camere etaj 3, garaj, Grădiște. Telefon 276750, 0722.994.318. (19433)

Vând apartament 4 camere Micălaca, etaj 4/4, izolație nouă, frumos amenajat, îmbunătățiri făcute în vară, contorizat, 112 mp, 18.000 EU negociabil. Telefon 0257 - 267394. (8851746)

Vând apartament 5 camere, etaj II, Micălaca, bloc 109. Telefon 368685; 0744.280. 270. (p)

Vând apartament 4 camere decomandat, 2 băi, 2 balcoane, etaj III, zona Miorița. Telefon 219836 sau 0742.916.225. (18322)

VÂNZĂRI CASE

Vând apartament la casă, 288 mp și spațiu comercial, 100 mp, cumpărate cu Legea 112. Str. I. C. Brătianu, nr. 7. Telefon 0722.613.133. (18675)

Vând urgent casă nouă în Cicir nr. 190, preț 18.000 Euro, negociabil. Telefon 0742.679. 200. (19063)

Vând urgent casă, neterminată în Mândruloc, teren aferent 4.000 mp, preț negociabil. Informații 0742.679.200. (19063)

Vând casă sat Horia, nr. 119, preț 12.100 Euro. Informații la nr. 619. (19231)

Vând casă, central, 3 camere, curte, demisol, 40.000 Euro. Telefon 0740.132.050. (19330)

Vând casă, central, 3 camere, acces auto, 57.000 Euro. Telefon 282079. (19330)

Vând casă mare (2 spații comerciale), str. A. Șaguna nr. 35 (lângă BAT). Telefon 368685; 0744.280.270. (p)

Vând la casă, ultracentral, apartament 3 camere, baie, bucătărie, dependințe, parcare auto, Legea 112, 33.500 EU negociabil. Telefon 284024, 0766.610.851. (18745)

Vând casă în Ghioroc, 4 camere, dependințe, sere, piscină, grădină. Telefon 461392. (19374)

Vând urgent, convenabil, casă mică Zimandul Nou, 2 camere, bucătărie, gaz, apă, anexe, 12.000 Eu, negociabil. Telefon 349941, 0745.014.384. (19388)

Vând convenabil, casă mare în Arad, strada Adam Muller Guttenbrunn, nr. 75, toate dependințele. Telefon 0744.781.153; 278064; 287720.

Vând apartament la casă, 4 camere, 2 băi, Legea 112, curte comună, confort deosebit, încălzire proprie gaz, garaj, zonă centrală, front stradal 15 m. Telefon 250308; 0722.692.973. (15719)

Vând casă Cicir, șoseaua principală, încălzire gaz, grădină 1.500 mp. Telefon 216405. (15719)

Vând casă, șase camere, bucătărie, baie, garaj, debara și grădină, str. Oborului, zona Vlaicu, preț 37.000 Euro. Telefon 289378. (19241)

Ocazie! Vând în Macea, nr. 722, casă 3 camere, bucătărie, anexă, 2 camere, teren 1440 mp. Merită văzută! Telefon 0722.353.422. (19061)

Vând casă localitatea Șagu, nr. 504, 3 camere, bucătărie, baie, pivniță, cameră, garaj, cu mansardă, anexe, grădină vie mare. Telefon 0744.155.497, 0740.839.157. (18857)

Vând VILĂ DEOSEBITĂ, complet utilată (mobilată), ultramodern, în Mureșel - Aradul Nou, 300.000 EU. Telefon 0722.381.749. (19444)

Vând casă strada Ural, nr. 11. Telefon 273350. (19476)

Vând casă Vladimirescu 3 camere, bucătărie, hol mare, baie, anexe, garaj, grădină, curte mare, total 1000 mp, încălzire centrală pe gaz, apă, telefon, satelit, toată locuința mobilată. Telefon 514905, 0744.112.392. (19485)

Vând casă 3 camere, baie, bucătărie, încălzire cu gaz, garaj, curte, grădină, str. Sibiului. Telefon 278982, 0740.526.912. (19535)

Vând casă nouă, cameră, bucătărie, baie, hol, terasă acoperită, Aradul Nou, 15.500 EU negociabil. Telefon 0740.502 .686. (19359)

Vând conac pe deal în Podgorie, 500 ha teren, pivniță mare. Telefon 0744.781.751; 0742.977.208. (6161400)

Vând urgent casă la 15 km de Arad, localitatea Variașul Mare. Telefon 262959. (19547)

VÂNZĂRI SPAȚII

Vând COMPLEX format din: RESTAURANT 70 locuri, CLUB 42 locuri, TERASĂ 60 locuri, nou renovat, închiriat, str. Dimitrov (Șaguna). Telefon 0740.886.894. (19350)

Vând DOUĂ HALE PRODUCȚIE în CERMEI, 1 STAȚIE „PECO" la intrarea în TĂRNOVA și o combină „Fort schrit". Telefon 0744.781.153; 328143, 278064.

Vând SPAȚIU COMERCIAL, 25 mp, strada BARABAS BELA. Telefon 250308 sau 0721.822.646. (17398)

Vând SPAȚIU COMERCIAL - MODERNIZAT. Telefon 0721.368.155. (19515)

Vând urgent SPAȚIU COMERCIAL 30 mp, (magazin, parter bloc), Vlaicu - Poetului. Telefon 0744.694.070. (19520)

VÂNZĂRI TERENURI

Vând 1 ha teren situat aproape de centura Arad-Micălaca, 3.500 Eu. Telefon 0744.397.847, 235363. (19379)

Vând 11.000 mp parcelabil, zona Sere-Grădiște. Telefon 285249, 0744.603.850. (19407)

Vând teren 17.000 mp, pe Valea Mureșului. Telefon 0721.184.114; 253366. (18751)

Vând TEREN cu front de 90 m, la șoseaua de centură. Telefon 0744.615.247. (18616)

Vând 2 ha teren arabil în comuna Șeitin (lângă Sălașul lui Zember). Relații telefon 214066. (19458)

Vând 500 mp teren intravilan, Tabacovici. Telefon 0740.846. 369. (19540)

Vând teren intravilan 500 mp. Telefon 0722.337.873. (19470)

Vând teren agricol 1,4 ha, șoseaua Arad-Nădlac. Telefon 289286. (8852559)

Vând teren în Zădăreni, 3.000 mp, posibil construcție. Telefon 413275. (Ag.)

VÂNZĂRI AUTO

Vindem DACIA 1310 BREAK, an fabricație 1997, culoare argintie, stare bună. Informații telefon 281802, între orele 9-14 sau direct la sediul Redacției ADEVĂRUL.

Vând AUDI 80 (butoiaș), perfectă stare de funcționare, neînmatriculat și diferite PIESE de AUDI 80 și SUBANSAMBLE. Telefon 0722. 303.709; 0745.410.601.

Vând Ford Orion 91, benzină sau Diesel; Isuzu Midi (microbus); Ford Escort, 1981; piese din dezmembrări auto. Telefon 218909, 0722.295.928. (19366)

Vând combină de porumb știuleți „ZMAJ" pe 2 rânduri, cu depănușător și tocător, cu probă în lan, 3.300 Euro. Telefon 0724.271.833. (p)

Vând Saviem carosat, cu prelată, vibrochen și bloc motor Raba. Telefon 0257-511047. (8851326)

Vând FIAT FIORINO DIESEL, dubiță, an 1997, consum 6%, preț 3.500 Euro. Telefon 0722.356.210. (19146)

Vând VW TRANSPORTER 8+1 locuri, Diesel, an 1995, preț 8.400 Euro, negociabil, stare foarte bună. Telefon 0722.356.210. (19146)

Vând Dacia 1310 L, an fabricație 1999, stare de funcționare foarte bună, dotată complet audio. Telefon 0744.168.387; 272595. (19316)

Vând Dacia 1310 break, 1990, VT 2005, asigurare, 1400 Euro. Telefon 0742.902.683. (19336)

(Continuare în pagina 15)

(Urmare din pagina 14)

Vând 2 Dacii: 1996, 2000 și Lada Niva. Telefon 327030, 0745.611.337. (19344)

Vând AUTOTRACTOARE VOLVO, semiremorci 20 t frigorifice și prelată. Telefon 0723.404.010, între orele 10-16. (19503)

Vând Dacia papuc, 2 locuri, din 1990, instalație gaz omologată, după RK, 1.650 Eu. Telefon 0744.397.847, 235363. (19379)

Vând autoturism Dacia 1310, an 1976, culoare roșie, preț 1.000 Eu, negociabil. Telefon 0745.670.697. (19391)

Vând ARO 243, CIV, localitatea Socodor. Telefon 358226. (8851818)

Vând Fiat 127 Diesel, 1300 cmc, consum neglijabil, stare perfectă și piese. Telefon 0723.439.194. (19451)

Vând ARO autoutilitară, an fabricație 1989, necesită mici reparații, 1.500 EU. Telefon 0257 - 473783, 0721.947.241. (391338)

Vând VW Passat Variant 1.9 TDi, 95, ABS, airbag, impecabil, 7.100 Eu, negociabil. Telefon 0744.232.068. (19429)

Vând BMW 318 i, an '84, stare excepțională, preț 2.900 EU. Telefon 258097; 0740.198.924. (19435)

Vând Dacia 1310, stare excepțională. Telefon 277005, după ora 17. (19578)

Vând Renault 25 Turbo Diesel. Telefon 273350. (19476)

Vând Opel Vectra B 2000 DI Turbo Diesel model 1998, negru metalizat, toate opțiunile, 110.000 km, preț 7.900 EU; Mercedes C 180 negru smarald 2002, automatic, 10.000 km, garanție fabrică, preț 26.500 EU. Telefon 255838. (19507)

Vând Dacia 1310, 1993, 5 viteze, 1450 EU negociabil. Telefon 253789, 0722.343.705. (19509)

Vând Ford Escort CLX 1,4 benzină, an 1994. Telefon 0745.909.573. (19526)

Vând Ford Sierra 1989, neânmatriculat, 1950 cmc, 600 EU negociabil. Telefon 563332, Lipova. (8358864)

Vând tractor pentru săpături, TIH DJ de 110 CP, mașini ierbicidat 12 m de 600 litri, U 650 și U 651 mașină de scos sfeclă, presă balotat pe ață și baloți paie. Telefon 464577, 536157, 0744.838.773. (19556)

Vând Opel Vectra Diesel cu vama plătită sau cumpăr Opel Vectra avariat și acte. Telefon 0722.251.555. (19558)

Vând Renault Kangoo, an fabricație 2001, recent înmatriculat. Telefon 0722.251.555. (19558)

Vând Ford Sierra, 1991, Turbo Diesel, combi. Telefon 0745.646.497; 218317. (8852561)

Vând Dacia Brack, 1995, preț negociabil. Telefon 0744.567.152. (8852558)

VÂNZĂRI ELECTRO

Vindem CASE MARCAT FISCALE, CÂNTARE ELECTRONICE și CONSUMABILE. Telefon 272727. (17932)

Vindem CASE MARCAT FISCALE, CONSUMABILE, CÂNTARE ELECTRONICE. Telefon 211211, 281188. (c.)

Vând la prețuri bune TELEVIZOARE COLOR, MAȘINI SPĂLAT AUTOMATE, CONGELATOARE, LĂZI și COMBINE frigorifice. Ofer garanție. Calea Radnei 153. Telefon 274600. (18311)

Vând TV COLOR, MAȘINĂ AUTOMATĂ DE SPĂLAT, foarte ieftin și garanție. Telefon 275277. (16600)

Vând CONGELATOR, COMBINĂ FRIGORIFICĂ și FRIGIDER, foarte ieftin și garanție. Telefon 275277. (16600)

Vând TELEVIZOARE COLOR, garanție, telecomandă, cu prețuri 2,5 - 3,5 milioane lei, orele 9-17. Telefon 338175. (19035)

Vând în 2 rate, TV COLOR toate modelele. Telefon 251392. (19390)

Vând mașină automată spălat, stare bună, garanție 1 an, 2.000.000 lei. Telefon 0740.755.941. (19497)

Vând cameră video digitală cu prelucrarea datelor pe calculator. Telefon 0723.695.193, 0722.698.812. (19541)

VÂNZĂRI DIVERSE

Vindem din demolări: ȚIGLĂ, CĂRĂMIDĂ, LEMN, UȘI, GEAMURI. Telefon 0745.857.630. (19007)

Vând dormitor în stare foarte bună. Telefon 0744.775.055. (19323)

Vând TABLĂ DECAPATĂ 0,4 x1000x2000 - 180.000 lei/coală, str. VRABIEI 4. Telefon 289997. (19074)

Vând COTURI - 35.000 lei/buc. și BURLANE - 45.000 lei/buc. Strada VRABIEI nr. 4. Telefon 289997. (19074)

Vând uși interioare, diferite dimensiuni, glasvant cu sticlă ornamentală și normală și poartă metalică. Telefon 257154. (19367)

LICHIDEZ GOSPODĂRIE! Vând convenabil MOBILĂ DE CALITATE (dormitor, cameră de zi, hol, bucătărie). Telefon 257130; 0722.663.275.

Vând porumb boabe, 50 tone, umiditate 16%. Informații 464577; 536157; 0744.838.773. (19579)

Vând BOLȚARI OMOLOGAȚI, beton și zgură, la cel mai bun preț. Telefon 0722.621.600, 0722.870.752; 283683. (c. 369)

Vând BOLȚARI, calitatea I, 14 modele, prețuri negociabile. Telefon 0745.634.885. (10076)

Vând LEMNE FOC, NISIP, BALAST, la domiciliul clientului. Telefon 214415 fost 277027. (18359)

Vând urgent teracotă ceramică și parchet 70 mp, pentru foc. Telefon 0721.599.721. (19089)

Vând BETON, MORTAR, ȘAPĂ. Asigur utilaj, transport. Telefon 0723.273.746. (19029)

Vând sămânță grâu import Ungaria, soiul Șerina Prebază și certificată, preț foarte avantajos. Telefon 0722.301.782. (8851326)

Vând COLȚARE, CANAPELE, FOTOLII. Telefon 286069. (18803)

Vând 25 oi țigăi. Comuna Sofronea nr. 42a, telefon 416282. (19256)

Vând presă struguri, 80 l, nouă. Telefon 243905. (8851741)

Vindem TERMOTECI noi, INSTALAȚII ÎNCĂLZIRE complete, RATE avans ZERO. Telefon 0740.848.239. (19337)

Vând 30 buc gâște. Informații telefon 533139. (8851742)

Vând căruțe țărănești, pregătite pentru expus, modele deosebite. Telefon 276050, 0740.013.447, 0744.439.475. (19375)

Vând RULOURI LEMN TEI, PLASTIC, ALUMINIU import, obloane lemn-mobile, MOBILIER PAL melaminat. Telefon 0256 - 471939, 0722.287.596. (18077)

Vând PORȚI GARAJ rabatabile din aluminiu, import Germania, noi. Telefon 0744.112.392, 514905. (19198)

Vând LEMNE FOC, NISIP, BALAST, la domiciliul clientului. Telefon 210771. (18359)

Vând BOLȚARI VIBROPRESAȚI 300x250x200, certificat calitate, 11.500/ buc.; MC 770.000. Telefon 0257/281491; 0722.381.750. (19313)

Vând FURAJE GRANULATE, import UNGARIA, la prețuri fără concurență. Telefon 253589. (c. 544)

Vând PARCHET (fag, stejar, arin), pervazuri, palux. Telefon 235271. 0744.555.338. (18662)

Vând rochie mireasă, făcută la comandă, model unicat, cu coroniță, nr. 42-44. Telefon 0723.439.194. (19451)

Vând cartofi, 7.500 lei/kg. Telefon 0740.411.615; 0740.034.388. (19462)

Vând sufragerie „CAMIX" în stare foarte bună. Telefon 262945. (19481)

Vând instant de baie și termotecă Vaillant stare foarte bună. Telefon 0724.373.950. (19469)

Vând popi construcție și uși de interior din brad. Telefon 0722.337.873; 241415. (19470)

Vând acțiuni la Banca Țiriac. Telefon 0257 - 233698. (19473)

Vând mobilă sufragerie, dormitor import, mobilă bucătărie pal alb, televizoare color, frigider Arctic mic, în garanție, 2 fotolii pluș (lichidez gospodărie). Telefon 212822, 0723.256.113. (19468)

Vând LEMNE FOC, NISIP, BALAST la domiciliu. Telefon 214535 sau 0721.889.679. (19480)

Vând 2 mașini de spălat automate și centrifugă, 2 fotolii, 2 saltele pentru dormitor, stare bună, preț convenabil. Telefon 262440. (19486)

Vând struguri. Telefon 0724.885.748; după ora 20 - 276533. (19493)

Vând floarea - soarelui. Telefon 263289. (19494)

Vând vacă bălțată românească, gestantă luna V și viteă de 8 luni. Telefon 463555. (8155277)

Vând masă masaj reflexoterapie, profesională. Telefon 252860, 0724.442.686. (19518)

Vând plug cu 3 capuri, prășitor cu 5-7 secții, sămânță lucernă recolta 2003. Telefon 0745.496.812. (8851819)

Ocazie! Vând 75 oi turcane. Telefon 0740.538.368; 377127. (19523)

Vând paleți de diferite dimensiuni. Telefon 0723.283.348. (19538)

Vând MATERIAL IMPERMEABIL GORE TEX pentru geci, corturi, copertine. Telefon 0723.695.193, 0722.698.812. (19541)

Vând BALAST, NISIP, la domiciliul cientului. Telefon 241278; 0745.036.204; 0744.314.607. (19563)

Vând struguri Mustoasă pentru vin, calitate deosebită. Telefon 0257-233142. (8852562)

Vând dormitor „Alexandru", convenabil și două dulapuri separate. Telefon 246352. (19582)

CUMPĂRĂRI TERENURI, IMOBILIARE

Cumpăr casă sau teren în Arad sau împrejurimi (max. 10 km). Telefon 0723.170.159, 234664. (19215)

Cumpăr apartament 2-3 camere, aranjat. Telefon 0257.234664, 0723.170.159, 0744.495.265. (19378)

Cumpăr terenuri extravilane în Arad și țară. Telefon 0723.252.374; 0257/230869. (18220)

Cumpăr urgent apartament 2 camere decomandat, Micălaca, 13.000 EU. Telefon 0766.231.477. (19430)

CUMPĂRĂRI AUTO

Cumpăr Dacie 1310, stare bună, acte în regulă și la zi, ofer 350 - 400 EU. Telefon 0742.633.819. (19456)

CUMPĂRĂRI ELECTRO

Cumpăr congelator, ladă frigorifică, combină frigorifică, ofer 1.500.000. Telefon 273965. (8852560)

CUMPĂRĂRI DIVERSE

Cumpăr tulpină nuc. Ofer 3.000.000-4.000.000 lei/mc. Telefon 0724.673.071. (19190)

Cumpăr: cărămidă, țiglă, lemn, scânduri, geamuri, uși din demolări. Telefon 234216, 0740.696.157. (19355)

Cumpăr țigle Leu și coame vechi, din demolări. Telefon 276050, 0740.013.447. (19375)

Cumpăr sticle pentru ploscă, cu filet. Telefon 234664, 0723.170.159. (19378)

Cumpărăm PORCI VII. Telefon 466081, orele 10-15. (19504)

Cumpăr grâu, vând plug 3 capuri de țeavă. Telefon 0745.962.386. (19551)

Cumpăr PORCI. Plata pe loc. Telefon 0788.323.257. (19557)

LOCURI DE MUNCĂ

SOCIETATE COMERCIALĂ angajează VÂNZĂTOARE, FEMEI de SERVICIU. Str. Nicolae Bălcescu, nr. 2. (19471)

Angajez urgent BARMANE cu experiență. Salarizare bună. Telefon 256468 sau 0742.843.407. (19566)

Liceul Teoretic VASILE GOLDIȘ Arad, anunță concurs pentru ocuparea postului de PAZNIC, în 9 octombrie 2003, ora 9. Relații telefon 230335. (19519)

Angajăm BUCĂTARI-OSPĂTARI calificați. Telefon 0722.210.797. (18160, 18858)

SC PANPRO SRL angajează BRUTARI. Telefon 289162. (8851721)

SC CARA PRODIMPEX angajează BRUTARI CALIFICAȚI cu experiență (exclus navetiști). Str. Hunedoarei nr. 52. (19155)

SC EUROSTIL SRL angajează REPREZENTANT TEHNIC COMERCIAL pentru mobilier de birou, AGENT de VÂNZĂRI în magazin, MONTATORI MOBILĂ și FEMEIE DE SERVICIU. Telefon 270930. (19085)

Angajez VÂNZĂTOARE TEXTILE, în Piața Solară - Micălaca. Telefon 0721.137.321. (19152)

Angajăm INSTALATORI GAZE-TERMICE, SUDORI (sudor-instalator), ZIDARI, ZUGRAVI, MUNCITORI NECALIFICAȚI. Telefon 276727, orele 10-14. (19238)

SOCIETATE COMERCIALĂ angajează VÂNZĂTOARE PÂINE. Telefon 289162. (8851739)

SC MET-COM INDUSTRY angajează SUDORI AUTOGENIȘTI. Telefon 0744.391.906 sau 0788.411.451. (19358)

SOCIETATE COMERCIALĂ angajează BARMANE și OSPĂTARE. Informații 270422, 0744.320.321. (19376)

ABATOR PÂNCOTA angajează 4 MEZELARI-MĂCELARI. Telefon 466081, orele 10-15. (19502)

Angajăm BUCĂTARI CALIFICAȚI. Telefon 0744.617.976. (19412)

Firmă italiană de încălțăminte din CURTICI, angajează MUNCITOR pentru mașina de subțiat. Oferim salar atractiv, bonuri de masă și transport asigurat. Informații la telefon 206164. (18823)

SC angajează până în data de 01.10.2003, ABSOLVENȚI LICEU, școli profesionale cu sau fără diplomă. Se oferă carte de muncă, program, 4-8 ore, salar 1.500.000 lei, săptămânal. Telefon 218757. (19338)

SOCIETATE COMERCIALĂ angajează PERSONAL pentru FELIAT PÂINE. Informații telefon 0740.013.298. (19292)

Angajez ASISTENTĂ MEDICALĂ pentru CMI. Telefon 0722.391.423 sau 272777. (19369)

Angajăm PREPARATOR PIZZA cu experiență. Informații telefon 0257 - 270206. (19436)

SC angajează MAISTRU cu experiență, secția croitorie piele și MAȘINISTE confecționat încălțăminte. Telefon 254165, 0745.650.099. (19442)

SC ATLASSIB SRL angajează AGENT DE TURISM: experiență în activitatea de birou sau absolvent promoția 2003 (specializarea turism-servicii, constituie un avantaj), domiciliu în Arad sau împrejurimi, cunoștințe operare calculator, permis de conducere, telefon. Relații telefon 0269 - 224298 sau 0269 - 231012 int. 391, 323 sau la sediul Agenției din Arad, de pe str. 6 Vânători, nr. 2. (19466)

Angajez ȘOFER, cat. B, C, E pentru transport intern. Telefon 0257256189. (19423)

SOCIETATE COMERCIALĂ angajează VÂNZĂTOARE PÂINE. Telefon 289162. (8851748)

SC PANPRO SRL angajează ȘOFER DISTRIBUȚIE PÂINE disponibil program prelungit, experiență în conducere minim 3 ani, domiciliul în Arad. Telefon 289162. (8851748)

Angajez MANICHIURISTĂ și COSMETICIANĂ. Telefon 0724.373.950. (19469)

Angajez VÂNZĂTOARE în magazin. Telefon 230456. (19479)

Angajez ASISTENTĂ MEDICALĂ medicină generală. Telefon 283877, 0723.256.113. (19467)

SC angajează pentru punt lucru GALȘA - CONFECȚIONERE, salar 4.500.000, bonuri masă, cheltuieli transport. Telefon 0257 - 531668, 0722.697.703. (19495)

Angajez VÂNZĂTOARE Fast - Food. Informații telefon 280850. (cc)

SFERA COMPANY angajează AGENT COMERCIAL. Telefon 279303. (19512)

SOCIETATE COMERCIALĂ angajează ȘOFER C+E, PAZNIC, SUDOR autogen, MANIPULANȚI. Telefon 277430, 258825. (19524)

Angajez ȘOFERI pentru mașini TAXI. Informații telefon 0742.101.467. (19521)

Angajez AJUTOR BUCĂTAR, VÂNZĂTOARE Fast-Food. Telefon 0721.355.686, 281383. (19530)

AUTO SERVICE angajează PAZNIC. Rog doar oferte serioase. Informații telefon 0257 - 229444. (19534)

Angajăm ASISTENTĂ MEDICALĂ promoția 2003. Telefon 0257 - 219479. (19541)

Angajăm urgent MUNCITORI NECALIFICAȚI, TÂMPLAR, INSTALATOR, AJUTOR BUCĂTAR. Informații telefon 0740.171.356. (19552)

SALON de ÎNFRUMUSEȚARE angajează COAFEZE cu experiență. Telefon 282019. (19554)

Angajăm PENSIONARI pentru ÎNTREȚINERE utilaje tâmplărie. Informații telefon 514901. (19560)

Angajez TINICHIGIU AUTO cu experiență. Telefon 0744.851.117.

Librărie, angajăm VÂNZĂTOARE. Informații telefon 0257-256033. (19571)

Fabrică încălțăminte angajează: SECRETARĂ, MAȘINISTE, CROITORI, personal lucru manual. Telefon 212488. (19574)

SC VERBIȚĂ SRL angajează TINICHIGII, MECANICI AUTO. Informații la telefon 227056; 227055. (8852557)

SC RESCO SA angajează OSPĂTARI pentru Restaurantul „FLORA". Informații la telefon 281312. (8852555)

PRESTĂRI SERVICII

SILDOR PROD.

Reparații montaj, FRIGORIFICE și AER CONDIȚIONAT. Vânzări VITRINE, RAFTURI și CAMERE FRIGORIFICE, NOI. Telefon 0257-349121, 0257-270622. (c. 32)

CURS CALIFICARE, SPIRU HARET, diplome valabile, MASEUR PROFESIONIST. Telefon 280967. (17452)

EXECUT: zidărie, tencuieli, șape, zugrăveli, gresieri, acoperișuri, izolații, subzidiri, consolidări, rigips. Telefon 234216, 0740.696.157. (19356)

(Continuare în pagina 16)

(Urmare din pagina 15)

IZOSTRUCT SRL execută lucrări HIDROIZOLAȚII. Garanție 10 ani. Telefon 0722. 262.147; 258376. (18433)

Școala șoferi „VÂRTACI" începe serie 4 octombrie. Telefon 246527; 0721.477. 552; 0766.703.515. (19326)

Școala IRIMIA școlarizează elevi, studenți. Prețuri negociabile. Telefon 286602; 0744.342.568. (19105)

EXECUT: tencuieli, zugrăveli, glet, renovări interioare, exterioare. Telefon 246280, 0744.618.098. (19352)

FIRMĂ de CONSTRUCȚII execută DIVERSE LUCRĂRI, cu cele mai noi materiale. Telefon 279404. (19529)

DIVERSE

Pierdut COKER negru, coadă netăiată, numele BRUNO. RECOMPENSĂ. Telefon 0257-210.166. (19566)

SĂMÂNȚĂ GRÂU
S.A. „3 DECEMBRIE 1990", cu sediul în PERIAM - TIMIȘ, vinde sămânță subvenționată de grâu, din soiurile ALEX și DROPIA. Telefon/fax 0256/ 375139; mobil 0744.519.388. (19270)

S.C. READY SRL
și-a SCHIMBAT SEDIUL - Strada I. LUCA CARAGIALE NR. 22. Telefon 272727, 282829. (19302)

PREZICĂTOARE

Prezicătoarea
LAVINIA RODICA
este mediatizată pe toate posturile TV, deținătoare a harului sfânt. Asigură reușită garantată la următoarele cazuri: epilepsie, alcoolism, dureri ale argintului viu; îndepărtează farmece și blesteme, aduce prosperitate și spor în afaceri, dezleagă cununii legate. Telefon 0721.777.880. (19230)

Celebra tămăduitoare
VALENTINA
cu harul sfânt și putere magică, moștenite de la bunica sa, dezleagă farmece și cununii, scoate argintul viu, vindecă epilepsia, impotența, alcoolismul, redresează firme, dăruiește talismane de noroc și dragoste, este o vrăjitoare autorizată. Rezultate garantate. Telefon 0257 - 231258, 0721.564.457. (19488)

Cea mai puternică tămăduitoare
VALERIA ZENA
desface farmece și blesteme, maximă seriozitate. Sunați 0257-262935, 0744.288.220. (19424)

Regina Magiei albe,
SUNITA
se află în Arad să ajute oamenii necăjiți, cu leacuri și descântece nestiute de nici o altă vrăjitoare, aduce persoana iubită, dezleagă orice tip de farmece și multe altele. Calea Aurel Vlaicu, bloc B21, sc. B, ap. 2, interfon 2, telefon 0745.243.909. (19498)

CITAȚII

Numiții RAFILA TOADER, RAFILA GHEORGHE și RAFILA RAVECA sunt citați la Judecătoria Ineu, în dosar nr. 947/2003, în data de 7.10.2003, în proces cu CRIȘAN BRÂNDUȘA, pentru uzucapiune. În caz de neprezentare, se judecă în lipsă. (8851332)

TURISM

OFERTĂ TURISTICĂ în stațiunea EFORIE SUD, hotel 3 stele. Telefon 281036. (c. 48)

SCHIMBURI

Schimb (vând) apartament 3 camere zona X-uri, cu apartament 2 camere. Telefon 534160 zilnic. (8852552)

Schimb locuință RECONS - 1 cameră, bucătărie, parter, Piața Avram Iancu nr.5-6, cu similar județul Hunedoara, (orașul Brad) numai cu contract închiriere. Informații, Piața Avram Iancu, nr. 5-6, ap. 1 c, parter. (19542)

ÎNCHIRIERI

Închiriez (ofer) SPAȚIU COMERCIAL, 50 mp, str. A. Șaguna nr. 35. Telefon 368685; 0744.280.270. (p)

Închiriez AUTOMACARA 16 tone. Telefon 0744.523.701. (19565)

Dau în chirie pivniță cimentată, curent, geam, lângă Piața Catedralei, suprafața 20 mp. Telefon 0721.759.392. (19372)

Primesc o elevă, studentă, în gazdă. Telefon 348710 orele 15-22. (19373)

Studentă cu apartament contorizat apă, încălzire, foarte frumos, mobilat, caut 1-2 colege de apartament, chirie rezonabilă. Telefon 348988 după ora 17. (19422)

Închiriez (ofer) apartament 2 camere. Telefon 234382. (19457)

Închiriez apartament central, mobilat, contorizat. Telefon 274271, 0745.150.187. (8852551)

Caut o fată în gazdă. Telefon 244381. (19492)

Închiriez (ofer) apartament 3, 4 camere, Micălaca. Telefon 368788. (19508)

Dau în chirie apartament mobilat 2 camere, contorizat. Telefon 0257 - 240642. (19510)

Închiriez (ofer) SPAȚII pentru depozitare și producție 200 - 600 mp curte 3500 mp acces transport feroviar. Telefon 0722.281.095. (19512)

Închiriez apartament 3 camere zonă centrală, contorizat apă și căldură. Telefon 250548. (19513)

Ofer spre închiriere apartament supercentral, mobilat. Telefon 252860, 0724.442.686. (19518)

Închiriez apartament 1 cameră ultracentral, mobilat, utilat, 150 EU/lună. Telefon 0722.388.176. (19525)

Închiriem SPAȚII pentru SOLAR performant, în Salon înfrumusețare. Telefon 282019, 0723.595.424. (19554)

Ofer una cameră în chirie, la o fată sau tineri căsătoriți. Telefon 276228. (19562)

Ofer spre închiriere SPAȚIU COMERCIAL ultracentral, 80 mp/400 Euro. Telefon 0722.344.810. (19559)

Ofer chirie apartament mobilat lux și în regim hotelier. Telefon 0745.370.916; 256353. (19568)

Ofer chirie garsonieră mobilată, zona Intim, 100 Euro. Telefon 0744.788.844. (19568)

Ofer spre închiriere apartamanet mobilat, B-dul Revoluției. Telefon 232555; 0724.783.080. (8852553)

PIERDERI

Pierdut legitimație de acces eliberată de CTP Arad, pe numele Popa Sorin. O declar nulă. (19472)

Pierdut carnet asigurări de sănătate, pe numele Bogdan Rodica, eliberat de CAS Arad. Îl declar nul. (19475)

Pierdut abonament gratuit nr. 06426 eliberta de CTP Arad, pe numele Șirian Viorica. Îl declar nul. (19489)

Pierdut carnet membtru elibe-rat de Banca Mureșul Arad, pe numele Stoica Mircea. Îl declar nul. (19494)

Pierdut carnet șomaj eliberta de AJOFM Arad, pe numele Bulboacă Daniela. Îl declar nul. (19505)

Pierdut comunicare numărul de ordine fiscal 003120 eliberată se către DGFP Arad, pentru SC OLTINCOM IMPEX SRL Arad. O declar nulă. (19527)

Pierdut carnet asigurat eliberat de CAS Arad, pe numele Boros Csongor. Îl declar nul. (19532)

Pierdut carnet șomaj eliberat de DMPS Arad, pe numele Stanciu Cornel. Îl declar nul. (19536)

Pierdut legitimație de veteran de război, nr. MI 513579, eliberată de AVR Arad, pe numeșe Sanda Eugenia. O declar nulă. (19553)

Pierdut Certificat de înmatriculare pentru SC BONETTO LEGNO SRL, Cod fiscal R. 13128223, înregistrată la CCI Arad cu nr. J.02/340/ 2000, eliberat de Administrația Financiară Arad. Îl declar nul. (8358865)

✝ DECESE ✝

Cu adâncă durere în suflet anunțăm încetarea din viață a celei care a fost
GROS MARIA,
în vârstă de 84 ani, din Curtici. Funeraliile vor avea loc joi, 25 septembrie 2003, ora 15,30, de la domiciliul defunctei la Cimitirul din Curtici. Soțul nemângâiat, GROS IOAN.

Cu profundă durere anunțăm încetarea din viață a celui care a fost pensionar IVA

RUSU LIVIU,
în vârstă de 69 de ani. Înmormântarea va avea loc azi, 24 septembrie 2003, ora 15, de la domiciliu: str. Tr. Andreica, nr. 12, bloc A 58, sc. B, ap. 4. Dumnezeu să-l odihnească în pace! Familia îndoliată, RUSU.

Cu adâncă durere în suflet, anunțăm încetarea din viață a celui care a fost soț, tată, bunic și socru,
ȚIMBOTA BELIU IVAN,
în vârstă de 72 ani. Înmormântarea va avea loc azi, 24.09.2003, ora 14, la Cimitirul Grădiște. Familiile îndoliate: ȚIMBOTA-BELIU și BEJAN.

Îndurerați, o plângem cu toții pe cea care ne-a fost MAMA, soacra, bunica și străbunica
BOICEAC TATIANA.
Înmormântarea azi, ora 14, de la Capela Cimitirului Eternitatea. Primește-i Doamne, sufletul cu iubirea Ta și dăruiește-i veșnică odihnă. GETA și MARIANA cu familiile.

Cu nemărginită durere anunțăm moartea fulgerătoare a iubitului nostru soț, tată, socru și bunic

JURJIU TODOR,
pensionar ARIS. Înmormântarea va avea loc azi, 24.09. 2003, ora 13, din str. Păltiniș, nr. 16, Bujac. Familia îndoliată.

Cu adâncă durere în suflet anunțăm încetarea din viață a iubitului nostru soț, tată, socru și bunic,
SAVA GEORGICĂ DĂNUȚ,
în vârstă de 51 ani. Înmormântarea va avea loc azi, 24 septembrie 2003, la ora 16, la Cimitirul Pomenirea. Familia îndoliată.

✝ CONDOLEANȚE ✝

Suntem alături de GROS IOAN în greaua încercare pricinuită de decesul soției,
GROS MARIA,
din Curtici.
Dumnezeu s-o odihnească în pace! Familia colonel GHEORGHE ȚICA.

Cu adâncă durere în suflet Inspectoratele Județean și Municipal Arad ale Poliției sunt alături de comisar șef GHEORGHE ȚICA în marea pierdere pricinuită de decesul dragei sale mamă soacră. Sincere condoleanțe.

Conducerea Facultății de Științe Umanist - Creștine din cadrul Universității de Vest „Vasile Goldiș", cadrele didactice, studenții și personalul administrativ, sunt alături și transmit cele mai sincere condoleanțe familiei îndoliate STEJAN, la pierderea prematură, într-un tragic accident, a celei care a fost studenta noastră (anul III),
LAVINIA AMALIA.

Acum, în ceasul greu al durerii pricinuite de plecarea spre cele veșnice a
dr. NICOLAE BERCEA
din SĂVÂRȘIN, transmitem familiei sincere condoleanțe, la pierderea unui mare profesionist și om de aleasă omenie. Profesor dr. Septimius Păcurariu și prof. Mircea Păcurariu, ing. Ion Kolonics și familia fostului primar Aron Hanciu.

Asociația de proprietari Arad, Piața Gării, nr. 1, bloc A, transmite sincere condoleanțe domnului COTUNA TEODOR, președintele asociației, la decesul mamei sale. (19487)

Suntem alături de familia colegului nostru, inspector principal BEJAN TEODOR, în grele momente pricinuite de decesul tatălui socru. Dumnezeu să-l odihnească în pace! Colectivul Serviciului Management Resurse Umane din IPJ ARAD. (19544)

Sincere condoleanțe familiei GHIȚ GETA la trecerea în neființa a celei ce a fost mamă, soacră și bunică
BUICEAC TATIANA.
Familia CREȚU MIRCEA. (19545)

Conducerea Companiei de Transport Public Arad și colegii sunt alături de colega lor GEORGETA GHIȚ în marea durere pricinuită de decesul mamei sale. Transmitem familiei greu încercate, sincerele noastre condoleanțe. Dumnezeu să o odihnească în pace! (f, 3535164)

Cu adâncă durere în suflet, aducem un ultim omagiu celui care a fost
ȚIMBOTA BELIU IVAN
om de aleasă omenie și suflet nobil. Suntem alături de familia îndoliată în aceste grele momente. Nu te vom uita niciodată „NEA ION"! Familia DOREL GABOR. (19540)

LIGA PENSIONARILOR Arad, transmite familie ȚIMBOTA sincere condoleanțe pentru trecerea în neființă a celui care a fost,
IVAN ȚIMBOTA,
coleg și prieten apropiat al Ligii noastre.

Suntem alături de colegul nostru ȚIMBOTA-BELIU IVAN, în aceste momente grele pricinuite de decesul tatălui său. Familiei îndoliate, sincere condoleanțe! Colegii de la S.T.S. Arad. (19564)

Sincere condoleanțe vecinilor: NINA, CLAUDIU, LENUȚA și DANY în urma decesului a celui care a fost un bun vecin și prieten,
JURJIU TODOR,
din partea familiei JURCA IOAN, ANGELICA și AMALIA. Dumnezeu să-l odihnească! (8852556)

✝ COMEMORĂRI ✝

Veșnic îndurerați, amintim trecerea a 11 ani de la pierderea dragei noastre
MARTA COPACEA.
Mama MARIETTA, fiicele IULIA, CRINA, soțul IULIAN. (19428)

Cei 11 ani de când
MARTA COPACEA
a trecut în neființă, au păstrat în inimile și sufletele lui CRINA, IULIA, IULIU ȘI MARIETA, aceeași dragoste și dor. Familia COPACEA.

Azi, 24 septembrie se împlinesc 9 ani de la decesul mamei mele,
KOZANECZKI ROZALIA (Dodo - Bobi).
Fiul BÉLA. (19499)

Readucem în memoria celor care l-au cunoscut și apreciat, că sunt 2 ani de când ne- a părăsit dragul nostru
GHEORGHE ZĂHOI
din PÂNCOTA. Nu te vom uita niciodată! În veci nemângâiați: soția LENUȚA, fiul, nora și nepotul. (8155326)

Azi, 24 septembrie, se împlinesc 5 ani de la decesul dragului nostru soț, tată, socru și bunic, cel care a fost,
MAIER GHEORGHE,
din GRĂNICERI. Dumnezeu să-l odihnească în pace! Familia. (8852554)

✝ SERVICII FUNERARE ✝

RO STYL COMPANY
SERVICII FUNERARE COMPLETE
PRODUCĂTOR SICRIE
ARAD, STR. M. EMINESCU 22,
TELEFON 214.422
TELEFON 0744.690.121
Magazin deschis și noaptea
OFERIM
● SICRIE 10 MODELE DE LA 500.000 LA 3.600.000
● SICRIE LUX 4 MODELE DE LA 4.500.000 LA 20.000.000
● LENJERIE DECES 6 MODELE DE LA 300.000 la 2.000.000
● CRUCE, LUMÂNĂRI, PROSOAPE, BATISTE, MÂNERE și ȘURUBURI SICRIU
OFERTĂ SICRIU FAG CRUCE RESPETE 1.500.000
APELÂND LA SERVICII:
ÎMBRĂCAT, FORMOLIZAT ȘI TRANSPORT BENEFICIAȚI DE 15% REDUCERE LA SICRIU
TRANSPORT INTERN ȘI INTERNAȚIONAL
▼PLATA ȘI DUPĂ ÎNCASAREA AJUTORULUI DE ÎNMORMÂNTARE.
PĂREREA DVS. CONTEAZĂ!

IN MEMORIAM "KUKI"
Servicii Funerare Complete
Str. M Eminescu Nr.4
ÎN CURTE
Tel:211.929 - 0723.343.964
Magazin deschis la orice oră
OFERĂ:
SICRIE 10 modele de la 600.000 - 2.800.000
SICRIE LUX 6 modele de la 3.600.000- 10.500.000
SICRIE import 70.000.000 lei
Mânere. șuruburi accesorii
LENJERIE 7 modele de la 350.000 - 1.400.000
GRATUIT ! ! ! !
Transportul sicriului la domiciliu
ÎNBĂLSĂMATUL
Plata în Rate ! ! !
Transport Intern și Internațional

Coca-Cola. Numarul 1 in lume in domeniul producerii si comercializarii bauturilor racoritoare, va ofera posibilitatea de a lucra intr-un sistem cunoscut si apreciat in intreaga lume.

Suntem interesaţi în a completa echipa noastră din judeţul ARAD cu postul de:

AGENT COMERCIAL

Cerinţe:

- **studii medii sau superioare;**
- **experienţă în vânzări constituie un avantaj;**
- **carnet de conducere categoria B;**
- **abilităţi bune de negociere;**
- **disponibilitate la program prelungit.**

Persoanele interesate sunt rugate să trimită până la data de 28 Septembrie 2003 un Curriculum Vitae însoţit de o scrisoare de intenţie la adresa:

S.C. Coca-Cola HBC Romania S.R.L.
Calea Torontalului DN6, km6, Timişoara cod 1900, judeţul Timiş,
Departamentul Resurse Umane, Tel: 0256.306700, Fax: 0256.200.099.

Numai candidaţii selecţionaţi vor fi contactaţi pentru interviu.

(3535165)

---

sto MATERIALE FINISAJ IMPORT GERMANIA **BENICOM** sto

Arad, str. Petru Rareş nr. 82 (Grădişte); Tel/Fax: 0257-218.868

Vă oferă

cele mai bune produse

de fabricatie si import Germania, Italia, Spania

la cele mai avantajoase preturi

- **Produse finisaj interior, exterior**
  - grunduri, gleturi
  - vopsele lavabile 1200 de nuante pentru interior si fatade
  - materiale decorative structurate interior si fatade
  - sistem de termoizolatie
  - pardoseli industriale
- **Parchet (Podele) laminat(e) trafic intens KI32 cu rezistentă termică**
- **Gresie, faiantă**
- **Unelte si accesorii pentru finisări interioare si exterioare**

Sto construieste constient

Calitatea contează!

(2639093)

---

s.c. Cotta International Srl

firmă mixtă româno-elveţiană, cu sediul în Arad,
SPECIALIZATĂ ÎN PRODUCŢIA DE MOBILIER TAPIŢAT

angajează:

TAPIŢERI CALIFICAŢI, MAŞINISTE CALIFICATE şi TINERI CU STAGIUL MILITAR SATISFĂCUT

şi domiciliul în Arad,
în vederea calificării în producţia de mobilier tapiţat.

Se oferă un pachet salarial atractiv cât şi condiţii deosebite de muncă.

Relaţii la telefonul 278.600
între orele 9-15 de luni până vineri.

(3535077)

Vreţi să cumpăraţi?
Nu aveţi bani?
EURO-CASSA S.R.L.
2.000 → 25.000 EURO
Apartament casă, teren, pământ etc.
6% comision/an 100 luni durată de rambursare
EURO-CREDIT
Telefon: 284.390 ORAR 8⁰⁰-17⁰⁰
B-dul Decebal nr. 2-4, cam. 211. (S.C. PROIECT)
(4044219)

PROGES *pentru amenajări interioare*
str. Dorobanţi nr. 55
Tel.: 0257 282 021

PARCHET LAMINAT

de la 167.000 lei/mp*
LAMBRIURI LAMINATE, TAVANE POLISTIREN, VOPSELE
PROMOŢIA LUNII!!!
LAMBRIURI LAMINATE
de la 125.000 lei/mp*

(c.166/2003) preţ fără TVA

AMA GRUP INTERNATIONAL
!! CELE MAI MICI PRETURI !!
anvelope radiale **GOOD YEAR** şi **SAVA**
(TURISME, CAMIONETE, CAMIOANE)
toata gama de anvelope **DANUBIANA**
6.990.000 lei
ANVELOPA TRACTOR SPATE (14.00 - 38/8PR)
telefon: 0257.270.262
Arad, str. Câmpul Liniştii, nr. 1 (fost TOFAN GRUP)
(C.A.2003)

PIASTRELLE LUGOJ SRL

Importator direct Italia - Spania
vinde en-gros şi en-detail:

GRESIE pentru interior de la 155.000 LEI/mp.
GRESIE pentru exterior de la 225.000 LEI/mp.
FAIANŢĂ de la 150.000 LEI/mp.
PARCHET MELAMINAT 8 mm trafic intens.
Tapet, tavane false, robinetărie şi accesorii.
TVA inclus.

ARAD, Cl. Timişorii 50, Tel.: 287 630
Cl.Radnei 198 - 200, Tel.: 0257/ 369 133

IMAGINEA CASEI TALE!

(c.170/2003)

---

s.c. Compania de Transport Public S.A. Arad

organizează **SELECŢIE DE OFERTE** în vederea achiziţionării următoarelor produse:

- baterii acumulatori cu plumb tip auto, cap. 150-180Ah/12V.

Ofertele pot fi depuse la registratura S.C. C.T.P. S.A. Calea Victoriei nr. 35b-37 sau prin fax la nr. 0257-253.685 până la 03 octombrie 2003.

Pentru informaţii suplimentare vă puteţi adresa Serviciului Contracte şi Achiziţii, telefon 0257-230.400, interior 139.

(c.523/2003)

OFERTA DE OFERTA — MATROS 2000
La fiecare mp de...
PODELE LAMINATE
trafic intens 7,2 mm **204.900***
GRATUIT ...folia izolantă - grosime 3mm
LAMBRIURI MDF şi PVC
Tel.:0267 / 349 888 , 0744 / 766 896
Arad, C. A. Vlaicu nr. 28-32
(înainte de stadionul UTA-fosta şcoală de şoferi)
preţ fără TVA (C.544)

Grupul de firme SECA&AQUILA
distribuitor naţional de produse UNILEVER, WRIGLEY, FERRERO etc.

caută în vederea angajării

Cei interesaţi sunt rugaţi să-şi trimită C.V.-ul şi scrisoarea de intenţie prin fax 0257-349.770 sau e-mail: arad.wrg@seca.ro până la 03.10.2003.
Doar persoanele selecţionate vor fi contactate.

Director vânzări pt. Arad
Cerinţe:
- studii superioare
- abilităţi de comunicare şi negociere
- experienţă pe un post similar (minim 2 ani)
- cunoaşterea cel puţin a limbii engleze.

Se oferă: - maşină de serviciu
- dezvoltarea profesională într-un mediu profesionist.

Agent vânzări pt. Arad
Cerinţe:
- studii superioare
- abilităţi de comunicare şi negociere
- experienţă pe un post similar (minim 1 an)
- cunoaşterea cel puţin a limbii engleze.

Se oferă: - maşină de serviciu
- dezvoltarea profesională într-un mediu profesionist.

(4044245)

AGENȚIA AGROSEM ARAD

vinde următoarele semințe pentru campania de toamnă:

❒ GRÂU TOAMNĂ din următoarele soiuri: ALEX, ASTRAL, BANCAL, DROPIA, FRINI (NOVISAD 7000) ROMULUS, TURDA 95 și TRANSILVANIA la prețul de 7000 lei/kg + TVA.

Prețurile de mai sus se vor putea modifica ulterior.

Practicăm cele mai avantajoase prețuri.

Plata semințelor se face la ridicarea acestora prin: numerar, OP vizat de banca și FILA CEC.

„Semințele sunt subvenționate conform HG. 1588/2002, cumpărătorii vor prezenta adeverința de la Primăria de domiciliu, de unde să rezulte că sunt deținători de pământ, pe care-l cultivă în toamna anului 2003".

INFORMAȚII SUPLIMENTARE la sediul agenției str. Dumbrava Roșie nr. 2-4 și la telefonul 0257/289.063.

PROGRAMUL DE LIVRARE ESTE DE LUNI PÂNĂ VINERI între orele 08-17, iar sâmbătă între orele 08-12.

(c. 565/2003)

S.C.

BLACK SEA SUPPLIERS SRL

Str. Ursului 21, tel. 271.052, 275.600
Importator direct

vinde din stoc

■ **Centrale termice IMMERGAS 24 KW tiraj forțat**
Numărul 1 în Italia, acum și în România!

tiraj forțat	EOLO STAR	19.300.000 LEI
	EOLO MINI	21.000.000 LEI

■ **Centrale termice BIASI**

tiraj forțat	20.500.000 lei
tiraj natural	18.300.000 lei

■ **"Radiatoare Otel K22":**

600 x 600	1.260.000 LEI
600 x 800	1.580.000 LEI
600 x 900	1.730.000 LEI
600 x 1000	1.860.000 LEI
600 x 1200	2.140.000 LEI
600 x 1400	2.400.000 LEI

■ **Cazan combustibil solid VIADRUS**

20 KW	20.761.000 LEI
25 KW	22.950.000 LEI
30 KW	25.100.000 LEI
35 KW	27.250.000 LEI
40 KW	29.420.000 LEI
45 KW	31.590.000 LEI
50 KW	33.770.000 LEI

Prețurile sunt promoționale și conțin TVA.

ȚEAVĂ și FITINGURI multistrat, fitinguri cupru, aer condiționat, baterii, țevi negre și zincate, profile pătrate și rectangulare, robineți, pompe, hidrofoare.

(C.A./2003)

---

cea mai modernă reprezentanță

DACIA

la fiecare autoturism nou cumpărat ai un PACHET DE CADOURI SURPRIZĂ

NOU vânzări
rate avans 0%, fără giranți
leasing prin concesionar

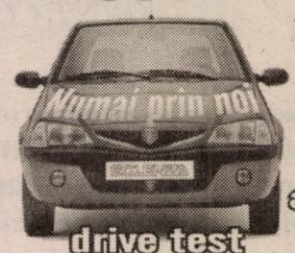

vânzări din stoc
sau
la comandă
autoturisme
și
autoutilitare 1,9D
preț de fabrică

drive test
service în toată rețeaua Dacia

TOATE ÎNTR-UN SINGUR LOC
Calea Aurel Vlaicu nr.282, tel: 22 70 56

(C.A.360/2003)

Mizo Bank
BANCA DE MICROFINANTARE

Ai nevoie de câteva sute sau mii de dolari RAPID?

Nu te lupta cu birocrația!

Dă o fugă la MIRO BANK!

RAPID CREDIT
... este formula de credit pentru sume de până în 2.500 de dolari sau euro.
... este pentru orice societate comercială sau persoană fizică autorizată (avocați, medici, șofer de taxi etc.) cu minimum 3 luni de activitate.
... finanțează activități de producție, comerț sau servicii.

Dacă aduci toate actele necesare, în numai câteva zile poți avea banii.

Sucursala din Timișoara acordă credite și clienților din Arad și Hunedoara.

Garanțiile (bunuri mobiliare, imobiliare etc.) se stabilesc în funcție de valoarea creditului.Ł

MIRO BANK vrea să rămână alături de tine și dacă afacerea ta s-a dezvoltat deja. Pentru sume mai mari, ai produsele **BUSINESS CREDIT** (împrumuturi de până la 10.000 de dolari sau euro) și **INVESTMENT CREDIT** (până la 200.000 de dolari sau euro).

Timișoara: Calea Torontalului nr. 1, Tel./Fax: 0256 224 422, 0256 224 676, 0256 243 691

(3401731)

S.C. MILIV S.R.L.

Comănești, Bacău

producătoare de Mini Brezel, Mini Crakers, Eugenia, Turtă dulce, Biscuiți, Napolitane

caută
area sales manager

Prezentarea C.V.-ului dumneavoastră la fax 0234-581.581.

(3535157)

S.C. LIPOMIN S.A.

tel/fax 0257-563.093

oferă spre vânzare **APĂ MINERALĂ NATURALĂ, marca LIPOVA**

carbogazoasă și plată, la sticlă de 1 litru, PET 0,5 l, 1,5 l, 2l
prin punctele de vânzare (desfacere a apei minerale LIPOVA):

1. Arad - Str. I.R. Șirianu nr. 15, persoană de contact: Marcu Jorjeta,	tel. 281.162
2. Arad - Str. Fragilor nr. 6, persoană de contact: Țigan Gheorghe,	tel. 289.073
3. Arad, str. N. Titulescu bl. 334, ap.19, persoană de contact: Șops Lucreția,	tel. 0745.500.946
4. Arad - Str. Griviței nr. 22, persoană de contact: Henegar Aurelia,	tel. 251.170
5. Arad - Str. P. Sporturilor nr.10, bl. 25, ap.39, persoană de contact: Cândea Bujor,	tel. 231.370
6. Arad - Str. Ciocârliei nr. 9, persoană de contact: Bulz Maria,	tel. 286.139
7. Arad - Str. Caransebeș nr. 26, persoană de contact: Roman Maria,	tel. 288.647 sau 288.009
8. Arad - Str. Arinului nr. 36, persoană de contact: Engler Tița,	tel. 287.028
9. Arad - Distribuitor AF Andreea, persoană de contact: Stoica Claudiu,	Bd. Mărășești nr. 33 tel. 232.090,0744.158.620
10. Arad-Distribuitor S.C. Olimp S.R.L., persoană de contact: Meteș Olimp,	Str. Cocorilor nr. 5, bl. B, tel.349.443 sau 0722.423.399
11. Arad - Distribuitor S.C. Eliezer S.R.L., persoană de contact: Chereș Comel,	Str. O. Goga nr. 16+18, tel. 256.352

(3235818)

CONSILIUL LOCAL INEU
Județul Arad

Anunț publicitar

Pentru **ORGANIZAREA LICITAȚIEI PUBLICE DESCHISE** *pentru* **vânzarea terenului**
cu nr. top 2/3/a/1/6/1-2/2/1/2
înscris în CF nr. 6546 Ineu,
în suprafață de 136 mp
situat în Ineu, str. Narciselor nr. 4, jud. Arad

Vânzător:
Consiliul Local al orașului Ineu

Sediul vânzătorului:
Str. Republicii nr. 5, localitatea Ineu, jud. Arad

Obiectul vânzării:
Terenul din intravilanul localității Ineu, în suprafață de 136 mp. identificat prin CF nr. 6546 Ineu cu nr. top 2/3/a/1/6/1-2/2/1/2 situat în str. Narciselor nr. 4, localitatea Ineu, jud. Arad.

1. Contractul de vânzare-cumpărare și instrucțiunile privind organizarea și desfășurarea procedurii de vânzare pot fi studiate și achiziționate contra cost la sediul Consiliului Local Ineu începând cu data de 23.09.2003.

2. Actele doveditoare privind calitățile și capacitățile ofertanților sunt prevăzute în instrucțiunile privind organizarea și desfășurarea procedurii de vânzare.

3. Data limită de primire a ofertelor: 24.10.2003, ora 16,00.

4. Locul de primire al ofertelor: Sediul Consiliului Local al orașului Ineu.

5. Ofertanții rămân angajați în termenii ofertelor pentru o perioadă de 60 de zile de la data limită de depunere a ofertelor.

6. Deschiderea ofertelor se va face la sediul Consiliului Local al orașului Ineu în data de 27.10.2003, ora 10,00.

7. Relații la următoarele numere de telefon: 0257/511.551, fax: 0257/511.965.

Primar,
Ing. Nicolae Mehelean

(3535168)

Agrirom

CAUTĂ :

ASISTENT VÂNZĂRI

Responsabilități:
- Relația cu clienți
- Preluarea comenzilor de la clienți
- Organizarea livrărilor
- Urmărirea execuției livrărilor

Profilul candidatului :
- Studii superioare;
- Experiență de minim un an, de preferință pe o poziție similară;
- Cunoștințe de limba engleza
- Cunoscator al WORD-ului și EXCEL-ului
- Posesor carnet de conducere;
- Capabil să muncească sub presiunea termenelor stricte;
- Comunicativ, cu spirit de echipă, dinamic și flexibil.

Persoanele interesate sunt rugate să trimită o scrisoare de intenție și un CV detaliat, până la data de 08.10.2003, la fax : 0257- 250.525 sau e-mail: office@agrirom.ro.

(C.A.360/2003)

DEPOZITUL VIVAT

Dobândă fixă: 17 % Termen: 6 luni

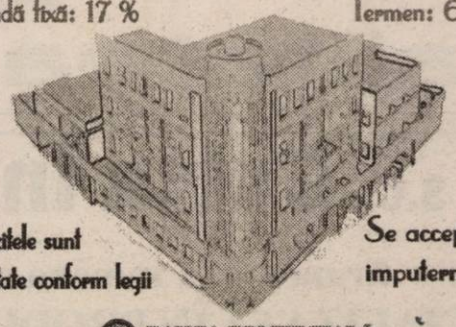

Depozitele sunt garantate conform legii

Se acceptă împuterniciți

BANCA COMERCIALĂ CARPATICA
Arad, Str. 6 Vanatori, nr. 2 - 4, Tel. 256 100,
Complex Expo Market Jackson, Tel. 21.69.83

(c.51/2003)

INTERNET NON—STOP!

NET *cafe*

11 posturi de lucru Compaq, Pentium 4, ecran extra plat, DVD, placă audio!

Arad, str. Eminescu 55-57 (casa Jelen, în curte)

(c.305/2003)

Numai prin dealer autorizat

S.C. IATSA S.A. ARAD

Calea Timişorii 127 tel/fax: 287.366, 278.950, mobil 0744.618.140

Nou CREDIT DACIA fără GIRANŢI! Avans 0%

DACIA SOLENZA CONFORT şi RAPSODIE

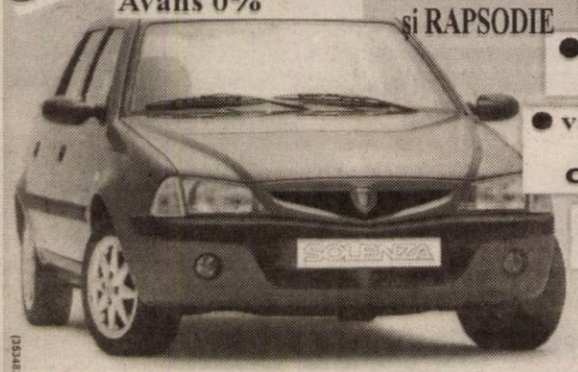

- experienţă, amabilitate, seriozitate, profesionalism
- tinichigerie, vopsitorie, mecanică
- vânzări la preţ de fabrică autoturisme: cash, rate, leasing
- piese de schimb de origine, suprastructuri
- inspecţii tehnice periodice

SERVICE: garanţii şi post garanţii

Clienţilor noştri le oferim o gamă largă de servicii gratuite.

(c.2252/2003)

Lia Ardelean

vă invită la Casa de Cultură a Sindicatelor să cumpăraţi

Mobilier divers

la preţuri acceptabile

RATE până la 36 de luni AVANS 0

Pe raza municipiului transport şi montaj gratuit.

PROGRAM zilnic 8 - 18, sâmbătă 9 - 13.

(c.3282/2003)

ATENŢIE AGRICULTORI!

PROD AGRO BIAN

În această toamnă S.C. PRODAGRO BIAN S.R.L. Arad vă oferă prin magazinele şi depozitele proprii din judeţele ARAD, TIMIŞ, BIHOR, SATU MARE, ALBA şi HUNEDOARA, o gamă complectă de produse specifice campaniei de semănat:

* FUNGICIDE ŞI INSECTICIDE PENTRU TRATAT SĂMÂNŢA:
- Vitavax 200 FF, Sumi 8 2FL, Sumi 8 2WP, Divident Star, Raxil, Orius, Panoctine, Real, Sumidan, Protilin, Lindane,Vitalin, Tiradin etc.
* ÎNGRĂŞĂMINTE CHIMICE COMPLEXE: 27:13,5:0, 20:20:0, AZOTAT DE AMONIU.
* SEMINŢE DE GRÂU: - Arieşan, Turda 95, Transilvania, Alex, Exklusiv (Austria), Xenos (Austria), Partizanka.
* INSECTICIDE PENTRU DEZINFECTAT SPAŢII DE DEPOZITARE - Actellic, Reldan, K'otrhine, Carbetox.
* ERBICIDE TOTALE - pentru distrugerea burienilor de pe mirişti, grădini, canale (ROUNDUP, SIROCCO, PILARSATO).

!!! Pentru cantităţi mari se fac importante reduceri de preţuri.
Plata se poate face şi în produse: grâu, floarea soarelui, porumb, soia.
Nu ezitaţi să ne contactaţi la unul din telefoanele 0257/ 288 000, 288 100 fax.: 0257/ 288 306, 288 727.

S.C. SAMID AGRO S.R.L. Arad.

- membră a grupului de firme Prodagro vinde:

Curcani vii - greutate între 10 - 20 kg
Carcasă curcan - proaspătă sau congelată
Carne curcan tranşată la ambalaje în jur de 1 kg (piept curcan, pulpe superioare, pulpe inferioare, aripi curcan, spate curcan, ficat, pipotă, inimă). Comenzi şi informaţii la tel.: 288 000.

(c. a. 170/2003)

ÎNVAŢĂ SĂ COMUNICI!

Philips Fisio 120 **9 $***

Motorola T190 **15 $***

Siemens A50 **19 $***

Alcatel 501 **25 $***

Nokia 3410 **54 $***

OFERTA CONNEX

- 50% reducere la abonament in primele 5 luni de contract si 20 de minute gratuite lunar in urmatoarele 5 luni (lunile 6-10).
Oferta valabila pana la 30 septembrie 2003.
- Cu doar 7$, cumpara si activeaza o cartela SIM Kamarad sau Connex Go! si poti castiga** unul dintre cele 30 de telefoane Nokia 3410 puse in joc zilnic. In plus primesti un credit initial de 5$.
Oferta valabila pana la 31 octombrie 2003.

*Preţurile nu includ TVA şi sunt valabile doar pentru conectare in reţeaua Connex.
** Detalii referitoare la regulamentul promotiei la www.connex.ro.
***Incarcator Auto, Hands Free, Husa pentru modelele Motorola T190, Nokia 3410 si Siemens A50. Incarcator Auto si Husa doar pentru modelul Alcatel 501(Hands Free incorporat). In limita stocului disponibil.

CG&GC® Soluţii IT Complete Pentru Biroul Dumneavoastră

DEALER CONNEX

B-dul Revolutiei nr.42, Telefon: 0257.236.565, E-mail: cgarad@cg-gc.ro
www.cg-gc.ro 0722.65.77 99 www.gsm4all.ro

(3535023)

BANCA ROMÂNEASCĂ

Pentru că împlinim 10 ani, dobânda se împlineşte şi ea...

La aniversarea a 10 ani, Banca Românească vă oferă un nou produs!

"10 ani - 10 milioane"

Constituiţi-vă un depozit de minim 10 milioane LEI şi în orice condiţii de plată a dobânzii, vi se va adăuga un plus de 2 % la dobânda curentă!

Termenul de constituire a depozitului este de 6 luni.

Oferta este valabilă în perioada 20 august - 31 octombrie 2003.

www.banca-romaneasca.ro

(c. 315/2003)

S.C. SATLINE S.R.L. TELEFON 251.461, 0744/507.211 SHOW ROOM ARAD, Piata Mihai Viteazul - BL. M7 - PARTER
TÂMPLĂRIE DIN ALUMINIU ŞI P.V.C. NOU! RATE / 5 ani AVANS 0
CU GEAM TERMOPAN; PROFILE PVC TROCAL Germania; PROFILE ALUMINIU Grecia (c-810)

Societate comercială cu profil: comercializare de materiale şi instalaţii tehnico-sanitare
angajează director magazin

CERINŢE:
- studii superioare tehnice, specialitatea instalaţii, Facultatea de instalaţii
- experienţă în domeniu
- bune abilităţi de comunicare, spirit organizatoric
- cunoştinţe operare calculator
- permis de conducere categoria B
- domiciliul stabil în Arad

Cei interesaţi sunt rugaţi să trimită C.V. la fax: 0256/293.337, iar pentru informaţii suplimentare sunaţi la 0722-450.792. (4044257)

Stimaţi agricultori
SNP PETROM
Sucursala PECO Arad
pune la dispoziţia dvs. până la data de 1 octombrie
MOTORINĂ STAS 240-80
prin depozitul Nădab, la preţul de 18.100 lei/l (TVA inclus).
Informaţii suplimentare la telefon 352.939. (3535169)

SC FRANCKMAR SRL
DAEWOO AUTOMOBILE ROMÂNIA
Unic dealer autorizat din judeţul ARAD al DAEWOO AUTOMOBILE ROMÂNIA vă pune la dispoziţie o ofertă diversificată de modele şi nivele de echipare pentru autoturismele comercializate.
DAEWOO MATIZ începând de la 4590 € cu TVA
DAEWOO CIELO începând de la 6790 € cu TVA
DAEWOO NUBIRA II începând de la 10190 € cu TVA
DAEWOO TACUMA începând de la 14900 € cu TVA
(c.195/2003)
FRANCKMAR S.R.L. Dealer unic autorizat al judeţului Arad
- Arad - Str. Andrei Şaguna, nr.16 - Calea Aurel Vlaicu, bl. Z27 -
Tel. 0257.251179, 255204, 289600, 0740.310391, 0744.575589

La oameni noi, sobe Bosch

Ştiaţi că ... o iarnă "ca în basme" implică tehnologie de vârf? Într-adevăr, nimic nu redă mai bine farmecul unei seri de iarnă decât poveştile spuse la gura sobei. Şi pentru a păstra tradiţia chiar şi în zilele noastre, specialiştii de la Bosch au creat o nouă generaţie de sobe, pentru oameni moderni.

Sobele mobile cu gaz au fost create tocmai din dorinţa de a reînvia o tradiţie în contextul unei tehnologii performante. A ţine pasul cu tendinţele pieţei a reprezentat, pentru Bosch Electrocasnice, mărirea capacităţii de producţie şi introducerea sistemului "Top Quality" (garantat de ISO 9001 şi ISO14001) în fabricile din întreaga lume. În plus, preocuparea pentru mediul înconjurător a determinat dotarea acestor sobe cu cele mai eficiente dispozitive de control pentru depistarea concentraţiei de gaz. Calitate, siguranţă, inovaţie şi economie, iată o scurtă caracterizare a sobelor Bosch, disponibile în două variante: cu sistem de încălzire infraroşu şi catalitic. Noile modele F 150 RS, F 170 XS şi F 270 XS pot fi găsite acum în magazinele CORAURA, QUASAR şi ZASS şi în reţelele ALTEX şi FLANCO. (3535166)

(c-852)
TÂMPLĂRIE PVC cu GEAM TERMOPAN CALITATE GERMANĂ GEALAN Fenster-Systeme
ARAD, STR. CAIUS IACOB BL.R
FOSTUL Mag. CĂMINUL (lângă BANC POST)
[RATE până la 5 ani avans zero]
Cel mai bun! Cel mai ieftin!
Tel: 0257-213.145, 0788.391.769, 0788.391.770, 0722.528.185

CORAURA Telefon : 270525
CORAURA Telefon : 270525
Rate fixe
avantaje
·perioada maximă 3 ani
·fără girant
·avans 0%
·rate mici dobândă mică
Transport GRATUIT în tot judeţul
(c-152/2003)

Agrirom
AGRIROM SRL
CUMPĂRĂ
seminţe de floarea soarelui
umiditate maxim 9%
corpuri străine maxim 2%
preţul oferit: 5.800 lei/kg
plata la livrare
predarea în bazele „S.C. Cerealcom" din Arad, Sântana, Pecica, Vinga
Informaţii la telefon: 0257-250 880
Persoane de contact:
director achiziţii 0744-620 767
responsabil calitate 0745-610 312
(C.A./2003)

WEST BANK S.A.
ARAD, B-dul Revoluţiei nr. 88
TELEFON: 284.888; FAX: 285.202
WESTERN UNION TRANSFER DE BANI®
Cel mai rapid mod de a primi bani din toată lumea

ADEVĂRUL
Cotidian independent Arad

ASTRA VAGOANE CĂLĂTORI
Singurul producător de confort din domeniu
Str. Petru Rareş 1-3
Tel: 233.651 Fax: 258,168
e-mail: astra.calatori@astrac.rdsar.ro

Anul XV, nr. 4023 | 16 pagini | JOI, 25 SEPTEMBRIE 2003 | 5.000 lei
adevarul@arad.ro; adv.pub@arad.ro | http://adevarul.arad.ro
Publicaţie auditată de BRAT | Tiraj mediu zilnic vândut: 30 531

Revoluţie amânată

Doru Sava

Cota unică de impozitare şi, o dată cu ea, ceea ce trebuia să fie o adevărată „revoluţie fiscală", s-au amânat. După câteva zile de revoluţie, mai multe, oricum, decât a ţinut o alta de la Ploieşti, premierul Năstase a făcut un pas înapoi ca să-şi creeze timpul „să convingem opinia publică". Păcat. Până şi Iliescu îşi călcase pe suflet, biruindu-şi „reticenţele motivate" de convingerile sale de piatră pentru impozitarea cu 80% a salariilor mari şi s-a declarat de partea revoluţiei. Ba chiar şi FMI-ul se abţinuse să comenteze intenţia guvernului, chit că impozitul unic ar fi diminuat, estimativ, încasările la buget cu vreo 5000 de miliarde, atâta timp cât Tănăsescu dădea asigurări că scăderea CAS cu două în loc de trei procente va acoperi gaura. Aşa încât, pe bună dreptate te poţi întreba de ce or mai fi anunţat-o, dacă habar n-aveau de „percepţia opiniei publice" că opinia a devenit brusc extrem de importantă pentru Guvern? Simţindu-se băgată în seamă, opinia publică a şi reacţionat, mai ales că ministrul de finanţe a fost cam neconvingător că procentul de 23%, reprezentând cota unică pe venitul global, se află în punctul în care „nimeni nu va avea nimic de pierdut." Majoritatea au început să se întrebe: Da' ce avem de câştigat? Pentru că altfel de ce să faci o revoluţie dacă nu câştigă toţi? Că actualul sistem de impozitare a veniturilor persoanelor fizice nu a dat rezultate este un fapt limpede pentru Guvern. Impozitele mari au dus doar la creşterea evaziunii. Aceasta a diminuat veniturile bugetului. Pentru acoperirea lor s-a recurs la majorarea ori multiplicarea taxelor pe muncă. Ceea ce a alimentat încă o dată în plus evaziunea. În plus, sistemul birocratic de urmărire a încasărilor la buget a devenit stufos şi permeabil la corupţie. De aceea - ineficient. Ceea ce se dorea prin noul sistem cu procent unic de impozitare, aplicat indiferent de venit, simplu, uşor şi neutru, vine în contradicţie însă cu un principiu ideologic: echitate socială prin instrumente financiare, respectiv impozitarea progresivă.

(Continuare în pagina 5)

Unde au ajuns banii destinaţi pensionarilor?

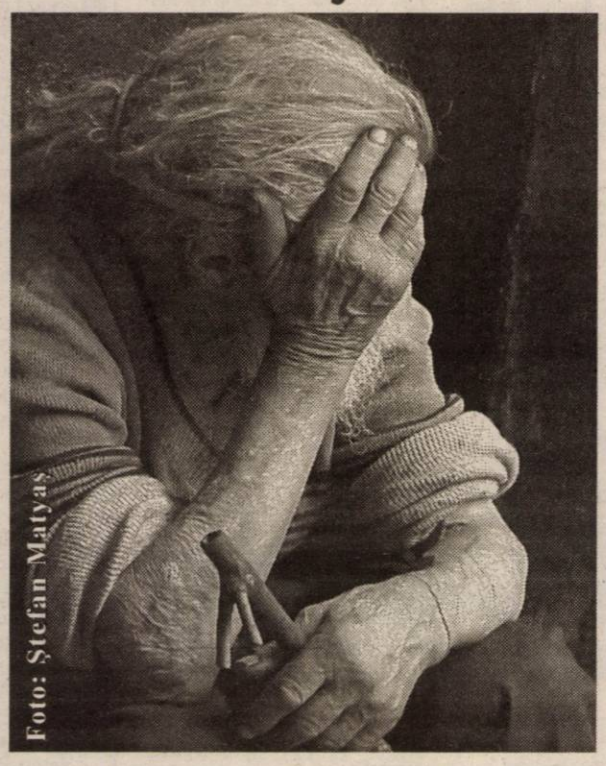
Foto: Ştefan Matyas

Conducerea Ligii Judeţene - suspectată de gestionarea frauduloasă a unor fonduri

La sfârşitul lunii septembrie a anului trecut, Guvernul a alocat, printr-o ordonanţă de urgenţă, suma de opt miliarde de lei pentru finanţarea activităţilor ocazionate de sărbătorirea Zilei Internaţionale a Vârstnicilor în anul 2002. Organizaţiilor de pensionari din toată ţara (celor care aveau, la acea oră, cel puţin 15 filiale în teritoriu şi un număr de peste 15 mii de membri cotizanţi) le-au fost repartizate diverse sume. Tot în ordonanţă se prevedea ce fel de cheltuieli pot fi efectuate din aceşti bani. De asemenea, preşedinţii organizaţiilor de pensionari trebuia să informeze despre modul în care au fost cheltuiţi banii, printr-un raport prezentat Ministerului Muncii şi Solidarităţii Sociale.

Din banii alocaţi de la bugetul de stat au primit şi cele două organizaţii de pensionari din Arad. Astfel, CARP (Casa de Ajutor Reciproc a Pensionarilor) a primit 40 de milioane de lei, iar Liga Judeţeană a Pensionarilor, 62 de milioane de lei. După mai multe luni de la repartizarea banilor de către fiecare din cele două organizaţii, unul dintre membrii CARP ne sesizează că Liga nu a respectat Ordonanţa 117/2002.

De la Parchet, la Curtea de Conturi

La sfârşitul lunii iunie, Nicolae Bretotean înştiinţează Parchetul de pe lângă Tribunalul Arad că la împărţirea banilor de către Liga Pensionarilor s-au făcut nereguli.

Gerlinde Knap

(Continuare în pagina 7)

În acest număr

Tronsonul de autostradă Arad - Timişoara va primi acordul de finanţare *Pag. 4*

Primarul din Sebiş târăşte Consiliul Judeţean în instanţă *Pag. 6*

Cazul Cuzman - pe masa de lucru a Procuraturii

dialog cu procurorul general al Parchetului de pe lângă Curtea de Apel Timişoara, conf. univ. dr. Petre Dungan

Conf. univ. dr. Petre Dungan, procuror general al Parchetului de pe lângă Curtea de Apel Timişoara, s-a aflat, pentru o zi, la Arad, în interes de serviciu. Despre aceasta şi alte câteva subiecte „calde" pentru arădeni, a avut amabilitatea să ne vorbească într-o scurtă pauză de lucru...

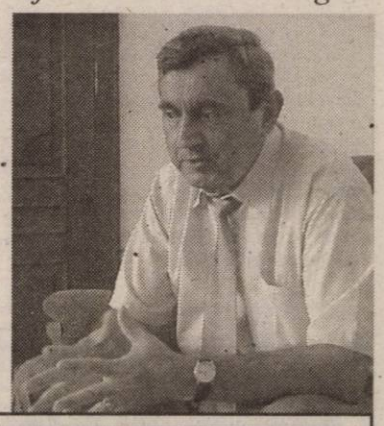

- D-le procuror general, v-aş ruga să ne spuneţi, în primul rând, câteva cuvinte despre motivul vizitei dumneavoastră la Arad!

- Practic, nu trebuie să am un motiv special pentru a veni aici, întrucât Parchetul de pe lângă Tribunalul Arad este una dintre unităţile componente ale Parchetului de pe lângă Curtea de Apel Timişoara. De asemenea, fiind timp de mai mulţi ani procuror general adjunct al Parchetului de pe lângă Curtea de Apel Timişoara, am ajuns să cunosc foarte bine evoluţia acestei unităţi, îi cunosc şi părţile bune şi părţile mai puţin bune, ba, mai mult, sunt implicat în problematica cu care se confruntă colegii mei din Arad.

Eugenia Pantea

(Continuare în pagina 6)

Teba Industries
www.tebaindustries.com
Grup verticalizat textil
Angajează:
Specialişti în tricotaje din bumbac
CTC tricotaje din bumbac
● Tehnicieni specialişti în vopsirea în bucată finită
Contactaţi-ne !
2900 Arad, Str. Patria, tel. 004 0257 280343, fax. 004 0257 280701
e-mail tebaindustries@rdsar.ro (c. 312)

DE VÂNZARE
SPAŢIU COMERCIAL
în incinta Ştrandului „Neptun" pe Aleea Principală
Relaţii tel. 0788.318.580

FOX
Str. Andrei Şaguna 133
Hidrofor - stropitoare
Pompe - motocultoare
Maşini tuns iarbă
RATE
Tel: 281.492 280.389

Inspectorul General de Stat Mariana Basuc - la Arad

Astăzi va veni la Arad Inspectorul General de Stat din cadrul Inspecţiei Muncii - Mariana Basuc. În cursul zilei, ea va susţine o conferinţă de presă în care va prezenta principalele obiective ale campaniei de depistare a muncii la negru. Potrivit doamnei Basuc, acest fenomen nu va putea fi eradicat niciodată însă se doreşte limitarea lui până la dimensiuni care să nu afecteze nici societatea şi nici economia în ansamblul ei. Din informaţiile pe care le deţinem, Inspectorul General de Stat va efectua şi un control la o exploataţie forestieră...

B. O.

PARKTRONIC
Cel mai modern sistem de parcare din România
Atentie la utilizarea cardurilor de parcare:
- nu indepartati cardul din aparat pana cand aparatul nu afiseaza mesajul "Ridicati cardul"
- nu lasati cardul de parcare pe bordul masinii, deoarece caldura solara deterioreaza cardul
- pastrati cardul fara a-l indoi sau gauri, deoarece aceste actiuni pot duce la defectarea acestuia
TELVERDE GRATUIT
08008.09009 (c. 539)

ALGLASS Grafica
FIRME ŞI RECLAME, PANOURI PUBLICITARE, LITERE VOLUMETRICE
COPERTINE ŞI BANNERE
NOU! JALUZELE VERTICALE SI ORIZONTALE
Str. Andrei Saguna nr. 26-28
Tel: 0257-270.171 0721.269.708

Meditația zilei

Poartă-te frumos cu tocilarii - nu știi niciodată când vei ajunge să lucrezi pentru unul.

Calendar

Astăzi, Soarele răsare la ora 6 și 35 minute și apune la ora 19,57 de minute. Au trecut 260 de zile din acest an. Au mai rămas 105 zile până în 2004.

Praznicul zilei: Biserica ortodoxă: Cuv. Eufrosina, Cuv. Pafnutie Egipteanul; **Biserica greco-catolică:** Cuv. Eufrosina; **Biserica romano-catolică:** Sf. Mihail, Kende, Albert, Kleofas.

A venit barza!

La Arad: Mercea Benjamin, Maxim Alin Vasile, Moț Bogdan, Lela Alice, Morocz Alesia, Vincze Oliver Alexander, Drijman Rafael-Alexandru, Becicherean Larisa, Ancăteu Mario-Ilie, Brădean Cristian, Tripșa Claudiu, Ciocan Irina, Farcaș Julieta, Musi Constantin, Haidemac Liviu.

Rețeta zilei

Supă de chimen cu omletă (6-7 porții)

Cantități: 2,5 l apă; 200g ceapă; 10g chimen; 40g făină; 10 ml ulei; 10 ouă; 10g oțet; 7g piper măcinat; 20g verdeață

Mod de preparare: Pune la fiert apa împreună cu ceapa tăiată în patru și chimenul. Când ceapa a fiert bine, strecoară zeama printr-o sită deasă. Separat, într-o cratiță, pune o jumătate din cantitatea de ulei, în care rumenește făina, și stinge cu zeama de ceapă și chimen. Lasă să dea în trei-patru clocote, apoi ia de pe foc. Într-o tigaie fă o omletă din cele 10 ouă, în care pune sare și piper măcinat. Când omleta s-a rumenit pe ambele părți, răstoarn-o în farfurie, rulează-o și tai-o în formă de tăiței. Tăițeii de omletă pune-i în supa de chimen. Adaugă oțet după gust și servește cu verdeață tocată mărunt.

„Adevărul" vă ascultă

La telefonul dimineții, 280944, între orele 9,00-12,00

☎ **Deranj în propria-i curte.** Mai mulți locuitori de pe strada Ștefan Augustin Doinaș, zona pieței Mihai Viteazul sunt nemulțumiți de faptul că pe această stradă parchează foarte multe mașini străine. **„Probabil se ascund la noi, din cauza parcării, să nu mai plătească. De vreo două luni ne deranjează, fac zgomot și în plus și poluează. Am dori chiar să se facă o barieră la intrare în curtea interioară, pentru a-i opri"**, spune supărată o doamnă.

☎ **Lumină pentru Alfa.** D-na **Laura Madoșa**, din cartierul Alfa, ne sesizează despre faptul că pe strada Cărămidarilor, de ani de zile, iluminatul public nu există. **„Seara ai strângere de inimă când trebuie să circuli pe stradă. Pe noi nu ne ia nimeni în seamă, rândul nostru când vine"**, întreabă d-na Madoșa.

Redactor de serviciu, M.G.

La telefonul după-amiezii, 280944, între orele 15,00-18,00

☎ **Geletiuc Ileana** este nemulțumită de faptul că R.C.S. nu are o reducere pentru pensionari la taxa de recuplare. Ea spune că a renunțat patru luni la cablu pentru că a fost bolnavă, fiind internată o perioadă și la spital. „Dacă plătesc cablul - singura bucurie care mi-a mai rămas - nu mai îmi rămân bani de mâncare", afirmă doamna. Firma în cauză este una privată și nu are prevăzute facilități în cazul recuplării. Din păcate, există și semeni de-ai noștrii care trăiesc la limita subzistenței după ce au muncit o viață...

☎ **Ioan Nan** (43 de ani din **Mândruloc**), este deranjat de faptul că drumul național care duce la Deva este cu denivelări. „ Nu înțeleg de nu se toarnă o dată stratul de uzură de deasupra. Când trec mașini mari ni se cutremură casele. Nu mai avem liniște nici ziua nici noaptea iar casele au început să crape..."

☎ B.F., o doamnă din **Covăsânț** ne sesizează următoarele:„Pe ruta Lipova - Pâncota autobuzele sunt mizere. La fel și tramvaiele care vin la Ghioroc. Diverși cetățeni de la țară vin la piață încărcați cu sacoșe pline cu produse... Iar unele emană un miros îngrozitor... Eu plătesc 700.000 de lei pe abonament și aș vrea să fie condiții mai bune. Autobuzul e supraîncărcat și parcurgem cei 25 de km în aproximativ două ore". Ca soluție, doamna sugerează introducerea unei curse directe Arad - Covăsânț. B.F. afirmă că în Covăsânț sunt 50 -60 de abonați care fac naveta la Arad.

☎ **Gheorghe Popa (str. Bălcescu)** consideră inutilă cheltuiala cu fântânile arteziene, precizând că una din priorități ar... trotuarele de pe strada lui. Și finalizarea construcției Catedralei Ortodoxe de la Podgoria. În legătură cu fântânile arteziene arădenii nu prea sunt de aceeași lungime de undă cu G.P. Are și actuala putere păcatele ei dar trebuie să fim cinstiți și să recunoaștem și lucrurile bune care se fac pentru imaginea orașului...

Redactor de serviciu, B. O.

Meteo

Vremea va fi instabilă și se va răci. Cerul va fi noros și, local, se vor semnala averse de ploaie însoțite de descărcări electrice și de intensificări de scurtă durată ale vântului. Izolat vor fi condiții de grindină. Pe alocuri, îndeosebi în zonele de deal și de munte, cantitățile de precipitații pot atinge și depăși 15 l/m2. Vântul va sufla slab la moderat din sector estic.

Temperaturi maxime: 19 la 22°C.Temperaturi minime: 8 la 11°C.

Horoscop

Joi, 25 septembrie 2003

Berbec (21.03-20.04). Nu prea aveți chef de nimic, deși aveți foarte multă treabă de făcut. Din păcate ordinele nu se discută.

Taur (21.04-20.05). Abilitățile tale de comunicare sunt la cote maxime. Puteți cădea la pace cu toți oponenții.

Gemeni (21.05-20.06). Poți întâlni o persoană deosebită care te va ajuta mult în viitor.

Rac (21.06.-22.07). Impuneți un ritm de lucru mai suportabil, mai ales dacă ai ambiții.

Leu (23.07-22.08). Fiți mai toleranți și echilibrați-vă ambițiile cu posibilitățile reale.

Fecioara (23.08-22.09). Se prevăd din ce în ce mai mulți bani. Atenție însă, cum îi cheltuiți!

Balanța (23.09-22.10). Este o perioadă favorabilă pentru începerea unei activități.

Scorpion (23.10-21.11). Pot apărea conflicte dar cu bună voință puteți găsi soluții.

Săgetător (22.11-21.12). În această perioadă este foarte ușor să seduci pe oricine.

Capricorn (22.12-19.01). În aceste momente totul depinde numai de dumneavoastră, de a nu scăpa situația de sub control.

Vărsător(20.01-20.02). Nu vă descurajați. Rezultatele muncii dumneavoastră se vor vedea în curând.

Peștii (21.02-20.03). Dacă nu exagerați, cu siguranță că veți face cea mai bună alegere.

Utilitare

PRIMĂRIA MUNICIPIULUI

Program de relații cu publicul (camera 5) luni-miercuri-vineri între orele 8-12; marți-joi între orele 8-12; 15-17 - tel. 284.744, tel. centrală 281.850.

PIEȚE, TÂRGURI

Astăzi, este zi de piață agroalimentară la Curtici, Sebiș, Bata, Cermei, Zădăreni, Ghioroc, Săvârșin, Secusigiu, Sântana, Târnova, Zăbrani, Zerind. Tot astăzi au loc târguri săptămânale la Curtici, Sebiș, Cermei, Săvârșin, Secusigiu, Zerind.

Mâine, vineri, se desfășoară târguri săptămânale la Ineu, Șepreuș, Șimand.

FARMACII DE SERVICIU

Farmacia **REMEDIUM** Arad, B-dul Revoluției nr. 52-54. Program luni-vineri: 7,30-20,00; sâmbătă 8,00-14,00. Telefon 233195. Eliberează medicamente compensate și gratuite.

Farmacia **„OMNIAFARM"**, Calea Aurel Vlaicu, Bl. Z28, cu program zilnic de la orele 8,00-22,00. Telefon 271724. Eliberează rețete gratuite și compensate.

Farmacia **LIBRO PHARMA NON STOP** Calea Aurel Vlaicu 60-68 (lângă stadionul (UTA) telefon 212.992. Eliberează medicamente compensate și gratuite.

Farmacia **TEAHAFARM**, B-dul Revoluției nr. 65. Program: luni-vineri 8-21, sâmbătă 9-13. Telefon 254.587. Eliberează medicamente compensate și gratuite.

Farmacia **ELPIS PHARM** Micălaca, zona Piața Soarelui, str. Voinicilor, colț cu str. Păsunii, Bl. 193, sc. A, parter. Program: luni-vineri 8-20, sâmbătă 8,30-14. Tel: 259.619.

URGENȚE STOMATOLOGICE

Cabinetul de pe str. Crișan (în spate la Gionelli) are program non-stop. Telefon: 253794. Cabinetul din B-dul Revoluției nr. 62, ap. 17. Zilnic: conform orarului (robot pe telefon); sâmbătă între 9-14. Telefon: 256.665.

Cabinetul Stomatologic din Calea Victoriei nr. 7 A asigură zilnic urgențe, inclusiv sâmbăta, între orele 10-15. Telefon 095.565.622.

Cabinetul stomatologic din B-dul Revoluției nr. 95, etajul I, asigură urgențe, zilnic între orele 8-14, telefon 282184.

Cabinetul Stomatologic din str. Crișan nr. 6 (vizavi de Complexul Stomatologic) asigură urgențe stomatologice. Luni-Joi: 13,30-19,00; Vineri: 9,00-15,00. Tel. 338.101.

Cabinetul Stomatologic din str. Românului nr. 4 (lângă antichitățile de pe colț cu Mețianu) asigură zilnic urgențe stomatologice între orele 9-13; 15 - 20. Telefon 0744/752.020; 0723/013.704.

DISPENSAR VETERINAR

Dispensarul veterinar din Aradul Nou efectuează zilnic, orele 8-16 (sâmbăta 8-12) examen trichineloscopic, castrare porcine, ecornarea viteilor, însămânțări artificiale. Telefon 287.298.

ÎNTRERUPERI CURENT:

Joi, 24 septembrie: Micălaca Bl. 505 (8-14).

Vineri, 26 septembrie: Micălaca Bl. 522, 523 (8-14)

CITIREA APOMETRELOR

Joi, 25 septembrie: Bl. Zona Gării Aradul Nou, Zimbrului, Muncii, Bicaz, Frunzei, Bl. Horia, Iuliu Maniu cu soț, Severin, Bârzavei, Ineului, Udrea, Plugarilor, Robănești, Neculce, Mărțișor, Cehov, Pescarilor, G. Poștei, Odobescu, I. Agârbiceanu, I. Minulescu, D. Zamfirescu, Trenului, Condurașilor, S. Borcea, Ialomiței, M. Mureșului, V. Goldiș, Cicio Pop, Deseanu, V. Alexandri, Decebal, Târnavelor, Ghe. Lazăr, Tr. Dobra, P-ța Arenei, Mozart, Horea, Closca, Ghe. Popa, C. Petreanu.

Vineri, 26 septembrie: Iuliu Maniu cu șoț, Iuliu Maniu fără șoț, Liliac, Viorelelor, Maximilian, Hortensiei, Moraviei, Gorunului, Oradea, Zărandului, M. Kogălniceanu, P-ța Sârbească, ceahlău, Blanduziei, Rusu Șirianu, Olimpiadei, Tr. Axente, Cozia, P. Chinezu, Plevnei, K. Aladar, Dacilor, Teiului, Paris, N. Ștefu, Militarilor, Mătăsari.

ADMINISTRAȚIA FINANȚELOR PUBLICE

Administrația Finanțelor Publice a municipiului Arad: Asistență contribuabili (impozitul pe venitul global) - telefon 280633, 280733, int. 198 (persoane fizice) și 125 (persoane juridice) între orele 8,00-12,00. Informații suplimentare la www.finantearad.ro

TELEFON DE URGENȚĂ LA POLIȚIE: 955

Noul număr de centrală telefonică al I. J. P. (Inspectoratul Județean de Poliție) Arad: 207.100.

S. C. SALUBRITATE S. A. ARAD

Dispecerat între orele 7,00 - 19,00. La telefonul: 280873.

S.C. DISTRIGAZ-NORD S.A. TÂRGU MUREȘ

Sucursala de Distribuție a Gazelor Naturale Arad, Dispeceratul permanent - telefon 236.928; 258.928

PROTECȚIA CONSUMATORULUI

B-dul Revoluției, nr. 50. Telefon: 257049.

GARDA FINANCIARĂ

B-dul Revoluției nr. 79, telefon: 281119.

INSPECTORATUL TERITORIAL DE MUNCĂ ARAD

Str. Episcopiei nr. 11-13, tel.: 211762, 211862, 257251.

Comenzi taxi

☎ ALFA PLUS 349.349; 256.222

☎ TAXI ALFA 22.88.88; 25.25.26; 0723.200.301; 0745-50.60.70

☎ TAXI ARAD 244.244; 274.444; 0722755440

☎ DIESEL STAR 212.222; 0722.361.011; 0745.645.645

☎ EUROPA 275.555; 0723.677.555; 0744.828.163

☎ FAVORIT 280.000; 281.111; 0740083333; 0742409992

☎ GETAX 280.705; 280.100; 280.548

☎ MIRCO MILI 230.530; 230.730

Concert simfonic

Vineri, 26 septembrie a.c. cu începere de la ora 16,00, la Bazilica Minora „Maria Ajutătoare a Harurilor", Lipova - Radna, vă avea loc un **concert lecție**, iar de la ora 18.00 un **concert simfonic**. Dirijor Dorin Frandeș, Solista Bernadette Sara.

ADEVĂRUL

Cotidian independent Arad

Editor: S.C. ADEVĂRUL Arad S.R.L.

COD FISCAL R 1681938 ● COD SICOMEX 19.604 ● CERTIFICAT J 02/1886 / 31 X 1991 ● COD SIRUES 020956601 ● ISSN 1220 - 7489

Redacția și administrația: 2900 Arad, Bd. Revoluției nr. 81. Telefoane: SECRETARIAT - 281802, fax 280655, 280625; ADMINISTRAȚIE - CONTABILITATE - 281797; MICA PUBLICITATE - 210775; MAREA PUBLICITATE - 280904; CLUBUL PRESEI - 280989.

Consiliul de administrație: președinte - MIRCEA DORGOȘAN, telefon 281802, 280625; **vicepreședinte - MIRCEA CONTRAȘ**, telefon 280854; **membri: LIZICA MIHUȚ**, telefon 280070, **ȘTEFAN TABUIA**, telefon 280854, **MIRCEA ȚIȘCĂ**, telefon 280904.

Colegiul de redacție: ȘTEFAN TABUIA (redactor-șef), telefon 280854; MARCEL CANCIU (șef secție foto), telefon 281701; ALEXANDRU CHEBELEU (șef secție sport), telefon 281701; GABRIELA GROZA (secretar general de redacție), telefon 280854; VASILE FILIP (șef secție cultură-învățământ-tineret), telefon 281855; 280003; IOAN IERCAN (șef secție politică), telefon 280943; DORU SAVA (șef secție social-economic), telefon 281738; NICOLAE OPREAN (șef secție actualități), telefon 281855; 280003; MIRCEA ȚIȘCĂ (șef secție publicitate și difuzarea presei), telefon 280904; MIRCEA CONTRAȘ (vicepreședinte al consiliului de administrație), telefon 280854; MIRCEA DORGOȘAN (președinte al Consiliului de administrație), telefon 281802, 280625.

Tiparul executat la S.C. MEDIAGRAF S.A. ARAD, str. Feleacului F.N., telefon 250902, fax 250920

Adresa Internet http://adevarul.arad.ro

CURȘUL VALUTAR

VALORI ÎNREGISTRATE IERI, 24 SEPTEMBRIE 2003

Denumirea valutei	BNR	BCR		BRD		Banca Transilvania		Banca Românească		Banca Romexterra		Alpha Bank	
		C	V	C	V	C	V	C	V	C	V	C	V
Euro	38287	38000	38500	37980	38430	37700	38400	38075	38450	38030	38650	38050	38450
Dolar S.U.A.	33355	33200	33800	33090	33590	33200	33900	33220	33750	33010	33630	33050	33750
Forint	151	141	156	145	153	145	151	-	-	145	152	-	-

S.C. „Adevărul" SRL nu-și asumă responsabilitatea pentru conținutul publicate, aceasta revenind în exclusivitate autorilor.

Pentru a ieşi cu bine din iarnă

CET are nevoie de 500 de miliarde de lei

Pregătirile pentru sezonul rece sunt în toi la instituţiile responsabile cu asigurarea căldurii şi apei calde către populaţie. La Centrala Termoelectrică (CET) se lucrează încă la reţelele de termoficare, care vor fi reparate în timp util. Problema apare când vine vorba despre asigurarea stocurilor de cărbune şi păcură. Pentru a ieşi cu bine din iarnă, CET Arad are nevoie de 500 de miliarde de lei, dar aceşti bani nu există. Mai mult de jumătate din această sumă se regăseşte sub formă de datorii care trebuie recuperate de la Electrica şi Arterm - 280 de miliarde de lei, bani de care CET are nevoie ca de aer.

La Arterm lucrurile stau mult mai bine, după cum spune directorul Doru Câmpan. Reparaţiile la reţele se vor finaliza până în octombrie, în rest se aşteaptă subvenţiile pentru căldură.

În ceea ce priveşte alimentarea cu gaze a oraşului, Ovidiu Nilă, directorul Distrigaz Arad a avertizat despre pericolul scăderii presiunii, dacă temperaturile vor scădea sub minus 10 grade. **„Avem nevoie de o presiune de 1,2 pentru a nu rămâne fără gaze, iar noi putem asigura cel mult 0,40. Aşa că, în funcţie de temperaturile de afară, ne putem aştepta la aceleaşi probleme ca şi anul trecut."**

Domnia sa a mai precizat că anul viitor va începe extinderea reţelei de gaze în Grădişte, investiţie ce se ridică la 8 miliarde de lei.

În oraşele judeţului nu prea există probleme cu încălzirea, cu excepţia Sebişului care are de achitat contravaloarea lucrării la centrala termică.

Administraţiile drumurilor naţionale, judeţene şi municipale sunt şi ele pregătite să intervină în caz de ninsori abundente. Scriptic, faptic rămâne de văzut la momentul potrivit.

Sorina Ambruş

Stadionul UTA ar putea intra în proprietatea CLM

● Guvernul României transferă bazele sportive autorităţilor locale

Ani de zile autorităţile locale arădene au încercat să rezolve problema stadionului UTA, însă de fiecare dată s-au lovit de obstacole de netrecut. Ba FPS nu a vrut să-l cedeze, altă dată era girat la bancă, apoi a fost revendicat de rudele baronului Neumann.

Deşi au existat mai multe proiecte de Hotărâri de Guvern, propuse chiar de autorităţile locale arădene, până în momentul de faţă nu s-a făcut nimic. Zilele trecute, însă, de la Palatul Victoria a venit o veste bună: Guvernul va trece stadioanele în proprietatea administraţiei locale, premierul Adrian Năstase motivând că nu e normal ca aceste baze să fie administrate de la Bucureşti. De altfel, în jur de zece stadioane au şi fost transferate autorităţilor locale, dovadă că demersul Guvernului e unul cât se poate de serios.

Aşadar, autorităţile locale arădene au şansa să mai bifeze o promisiune electorală, să aducă stadionul Aradului şi, implicit, să realizeze instalaţia de nocturnă mult vehiculată, dar condiţionată de trecerea stadionului la CLM. În plus, toate cheltuielile legate de întreţinerea bazei vor putea fi suportate de la bugetul local, astfel că UTA ar scăpa de o parte din grijile financiare.

Cosmin Mihuţa

Cronica măruntă

● Pentru că şcolile din judeţ nu arată cum ar trebui, vinovaţi sunt directorii, care în opinia subprefectului Florin Remeţan, trebuie treziţi. **„Unii dintre ei sunt mai rebeli de felul lor şi trebuie scuturaţi puţin. Pe de altă parte, trebuie să recunoaştem că mulţi dintre ei au fost puşi directori cu forţa, pentru că prea puţini sunt cei ce-şi doresc o astfel de funcţie. Şi atunci, normal că nu-i interesează."**

● Corneliu Henegar, directorul Direcţiei Agricole Arad, este un om cu principii solide, pe care nu ezită să şi le expună de câte ori are ocazia. Pentru exemplificare, vă prezentăm **principiul calităţii** în vizunea d-lui director. **„1. Să scrii ce vrei să faci; 2. Să faci ce ai scris; 3. Să controlezi ceea ce ai făcut."** Nu se poate să nu-i daţi şi dumneavoastră dreptate!

● Începând de astăzi, 25 septembrie a. c., expoziţia Consiliului Naţional pentru Arhivele fostei Securităţi organizată până acum la Filarmonica de Stat Arad, se mută în holul Consiliului Judeţean Arad. Doi specialişti în domeniu stau până la finalul lunii în curs la dispoziţia arădenilor care doresc să afle mai multe detalii despre arhivele fostei poliţii politice.

● După cum ştiţi, 931 este serviciul de la care puteţi solicita Romtelecom-ului informaţii cu privire la numerele de telefon ale abonaţilor. Acelaşi lucru îl puteţi face răsfoind Paginile Aurii. Din păcate, se mai întâmplă ca numerele de telefon obţinute astfel să fie incorecte. Şi asta, destul de des... Se vede treaba, măsurile de reactualizare se iau doar în privinţa tarifelor la convorbiri.

● În comuna Şimand, în primele opt luni ale acestui an, au fost oficiate 24 de căsătorii. Primarul **Petre Şonca** spune că numărul tinerilor care îşi leagă destinele a crescut faţă de aceeaşi perioadă a anului trecut, când au fost înregistrate 21 de căsătorii. Pe întrega perioadă a anului trecut, pe la starea civilă au trecut 43 de cupluri...

● Sărbătoarea toamnei „Vin Fest" se apropie. În acest sfârşit de săptămână organizatorii sărbătorii vinului au promis trei zile de petrecere şi surprize pentru arădeni. După cum anunţă meteorologii, se pare că şi vremea va fi favorabilă.

Biletele pentru intrarea la strand costă numai 15.000 mii de lei, la fel ca în zilele obişnuite, la care se adaugă şi biletul de concurs cu premii, care costă 5.000 de lei. Acestea pot fi achiziţionate din timp de la intrarea la strand sau de la unele gherete din centru.

La festivalul vinului

20 de gardieni vor asigura liniştea publică

La sfârşitul săptămânii, în zilele de 26,27 şi 28 septembrie, când va avea loc „Vin Fest" - festivalul vinului, gardienii publici vor asigura non stop liniştea şi ordinea publică. **„Două efective de gardieni vor fi prezenţi în centrul oraşului şi în incinta ştrandului, zi şi noapte, gata să intervină la orice fel de cazuri..."**, declară **Sorin Codoş** - şeful Corpului Gardienilor Publici Arad.

N. B.

Privat de drepturi

Zilele trecute, inspectori din cadrul Inspectoratului Teritorial de Muncă (ITM) Arad, au depistat o firmă care nu a respectat prevederile referitoare la plata salariului minim brut pe ţară. Controlul ITM a scos la iveală faptul că **SC Marcotex Company SRL** din Arad nu a plătit salariul minim cuvenit unui angajat, începând din luna martie şi până în prezent.

Faţă de această faptă, inspectorii de muncă au aplicat o amendă contravenţională de 3 milioane de lei, stabilind totodată măsuri şi termene de intrare în legalitate.

C. T.

S.C. EURO TRANS S.R.L. ŞIRIA
EFECTUEAZĂ TRANSPORT DE MARFĂ
CU AUTOCAMIOANE DE 20 TONE
ACHIZIŢIONEAZĂ DEŞEURI DE FIER VECHI
ÎN CANTITĂŢI MARI
VINDE AUTOCAMIOANE „ROMAN"
INFORMAŢII: ŞIRIA, STR. GĂRII, NR. 2073
Tel.: 0723.404.010 0722.731.413
0257/531.128
(c.p. 105/2003)

Ministerul Apărării se opune extinderii ştrandului

● Oameni „de bine" au oprit transferarea unui teren către GCA

Gospodărirea Comunală avea în proiect extinderea ştrandului, în această toamnă, urmând ca, pe un teren ce aparţine în acest moment de Ministerul Apărării, să fie construite noi căsuţe, încă o parcare şi o zonă de agrement. În acest sens, GCA a solicitat Ministerului Apărării cedarea terenului cu pricina, mai ales că acesta era nefolosit de batalionul din Cetatea Aradului. „Din păcate, cu toate insistenţele noastre, nu am primit sprijin pentru acest proiect. Am trimis o adresă la minister, pentru a ne extinde în acea zonă, dar am primit un răspuns negativ, ceea ce arată că unii, în loc să ajute Aradul, aşa cum susţin tot timpul, ne obstrucţionează. De la minister ni s-a răspuns că acel teren este necesar batalionului mixt, pentru antrenamente, ceea ce nu este adevărat. Cei care se laudă au demonstrat că au luptat împotriva intereselor Aradului. Se ştiu ei cine sunt", susţine directorul GCA, Coloman Edeleni, care a adăugat că are 100 de cereri pentru căsuţe, inclusiv de la străini, dar nu le poate onora pentru că nu are teren disponibil.

Atitudinea Ministerului Apărării este oarecum curioasă, mai ales că Guvernul s-a arătat disponibil pentru a demilitariza Cetatea Aradului şi a o transfera Consiliului local municipal Arad. Astfel, unitatea militară din Cetate îşi va găsi o altă locaţie, deci şi terenul solicitat de GCA va fi liber. Mai mult, politica Guvernului în această problemă a fost întărită şi de ministrul Culturii, Răzvan Theodorescu, la ultima vizită la Arad,

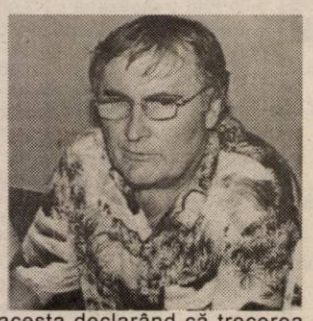

acesta declarând că trecerea Cetăţii în circuitul civil este o prioritate absolută şi că va face toate demersurile pentru ca acest lucru să se realizeze. Păcat că unii, cum susţinea Coloman Edeleni, şi-au băgat coada, în defavoarea Aradului, doar pentru a-şi satisface orgoliile personale.

Cosmin Mihuţa

Plata ajutorului social

Începând de azi, 25 septembrie, între orele 11 - 16, la casieria Direcţiei de Dezvoltare şi Asistenţă Comunitară (sediul Cantinei municipale) se plăteşte ajutorul social aferent lunii august acordat în conformitate cu prevederile Legii 416/2001. Plata continuă după următorul program: vineri, între orele 8 - 14 iar luni, 29 septembrie, între 8 -14.

G. K.

Competiţie de minifotbal pentru sindicaliştii de la I.M.A.R.

Sindicatul Liber (S. L.) I.M.A.R. organizează zilele acestea a 8-a ediţie a campionatului de minifotbal. Competiţia se desfăşoară pe terenul C.P.L., şase secţii ale I.M.A.R.-ului având echipe care le reprezintă. În 26 septembrie, vor avea loc meciurile finale. De la ora 16:00 se va juca finala mică iar de la 17:00 cea mare. Preşedintele S. L. I.M.A.R., Virgil Culda, ne-a declarat că echipa care este clasată pe locul 1 va primi cinci milioane de lei, ceea de pe locul 2 - patru milioane de lei iar locul 3 - trei milioane de lei. Nici echipele de pe ultimele două locuri nu vor rămâne nepremiate, primind câte 1,5 respectiv 1 milion de lei. Culda spune că sindicatul a făcut un efort financiar pentru această competiţie, achiziţionând şase rânduri de echipament în valoare de 15 milioane de lei.

***

La începutul lunii octombrie va debuta un alt turneu de minifotbal organizat de această dată de Alianţa Sindicală Arad (din care fac parte sindicatele de la **Astra, Feroneria, Moda S.A., I.M.A.R. şi Sabina & Co**). Această competiţie se va desfăşura pe stadionul Astra şi la ea sunt invitate şi alte echipe de sindicalişti!

Olimpiu Bulzan

Hotărârile CLM pot fi consultate la poarta Primăriei

Arădenii interesaţi de hotărârile Consiliului Local al Municipiului le pot consulta la ghişeul de la poarta Primăriei, zilnic, inclusiv sâmbăta şi duminica, între orele 8 - 19. Acum aici pot fi examinate două hotărâri de interes pentru cetăţeni, cea privind stabilirea impozitelor şi taxelor locale pentru anul 2004, şi cea privind aprobarea caietului de sarcini, a instrucţiunilor privind organizarea şi desfăşurarea procedurii de concesionare, a contractului de concesionare cadru şi a regulamentului serviciului de iluminat public din municipiu.

G. K.

Efectivul C.G.P. a crescut cu încă 50 de gardieni

Efectivul Corpului Gardienilor Publici (C.G.P.) Arad a crescut cu încă 50 de angajaţi. Recent, conducerea C.G.P. a organizat două cursuri pentru ocuparea postului de gardian public, la care au participat aproximativ 70 de persoane. Dintre acestea 55 au absolvit. Şeful C.G.P. Arad - **Sorin Codoş** declară că opt dintre cei care au participat la cursuri au fost respinşi pe motiv că nu erau corespunzători pentru ocuparea acestui post. **„50 de gardieni au fost angajaţi deja cu acte în regulă. Urmează ca zilele următoare să le mai fie întocmite actele încă la cinci dintre aceştia, în funcţie de cât de repede se vor prezenta la noi cu dosarele..."**, mai adaugă Sorin Codoş.

Noii angajaţi vor lucra în detaşamentul de ordine publică sau în obiectivele de pază, atât din municipiu, cât şi din judeţ. La ora actuală, CGP Arad are un efectiv de 450 de gardieni.

Nadia Bodran

Tronsonul de autostradă Arad-Timișoara va primi acordul de finanțare

Caius Parpală, președintele Consiliului Județean Arad, s-a întâlnit ieri cu reprezentanții Băncii Europene de Investiții (BEI) și cei ai Autorității Naționale a Drumurilor, la o discuție despre mult controversata autostradă. În urma dezbaterilor, conducerea CJA a primit asigurări că până în luna noiembrie, BEI și Ministerul Transporturilor vor semna acordul de finanțare pentru tronsonul de autostradă Arad-Timișoara.

Tot cu această ocazie, s-a luat în discuție o variantă de by-pass - o șosea de centură spre Timișoara - agreată de reprezentanții BEI și promovată în mai multe rânduri de primarul Dorel Popa. Cu toate acestea, construcția centurii va începe abia în 2005.

S. Ambruș

Mâine, la Bursa locurilor de muncă

Pot participa și absolvenții școlilor speciale

La Bursa locurilor de muncă pentru absolvenții de învățământ, care se va desfășura la Sala Bingo din Piața Gării mâine, 26 septembrie, începând cu ora 9,30, sunt invitați să participe și absolvenți ai școlilor speciale, care beneficiază de facilitățile oferite persoanelor cu handicap. Informații suplimentare se pot obține de la Inspecția Regională Arad a Autorității Naționale pentru Persoanele cu Handicap, Pța. Plevnei nr. 1, telefon 280933.

În timpul conflictului de muncă

Negocierile din Sănătate se poartă la nivelul Guvernului

Ieri, Consiliul Județean al Sindicatului **„Sanitas"** s-a reunit pentru a discuta încă o dată problemele cu care se confruntă sistemul sanitar arădean precum și pașii ce urmează a fi făcuți în conflictul colectiv de muncă început de Federația Națională Sanitas. Conducerea sindicaliștilor arădeni a transmis în cursul zilei de ieri tuturor spitalelor înștiințări privind începerea acțiunilor de protest din prima zi a lunii octombrie a.c., precum și solicitarea întocmirii unor liste cu semnături din partea celor care vor adera la manifestări.

În cadrul respectivei ședințe, sindicaliștii au decis să picheteze doar sediul Direcției de Sănătate Publică Arad, excluzând din discuții sediul Prefecturii și al Casei de Sănătate Arad. Ca noutate, la nivel național s-a decis ca negocierile dintre reprezentanții sindicaliștilor pe de o parte și Ministerul Sănătății, Casa Națională de Asigurări de Sănătate pe de altă parte, să aibă loc la Ministerul Sănătății și Familiei. **„Problemele sunt atât de grave încât rezolvarea lor depășește în această situație competențele autorităților locale. În acest caz, oamenii noștri vor picheta sediul DSP local, negocierile urmând să aibă loc la nivelul Ministerului Sănătății"**, precizează d-na **Delia Bonca**, președinta Sindicatului „Sanitas" Arad.

Madiana Popescu

Statul cumpără pădurile de la proprietari

Astăzi, 25 septembrie a. c., are loc, la Direcția Silvică Arad, prima întâlnire dintre comisia de negociere a Regiei Naționale a Pădurilor și proprietarii care s-au hotărât să-și vândă pădurile statului.

Terenurile forestiere în cauză, precum și actele proprietarilor au fost verificate, în urmă cu câteva săptămâni, de către o comisie a aceleași instituții, urmând ca astăzi să se stabilească prețul de vânzare al pădurilor.

„Regia Națională a Pădurilor desfășoară un amplu program în întreaga țară prin care persoanele private ce dețin în proprietate păduri, le pot vinde statului. Pentru acest lucru trebuie îndeplinite mai multe lucruri: terenul forestier să fie limitrof pădurilor care aparțin statului, să fie vorba de păduri valoroase, ceea ce înseamnă că nu trebuie să aibă arboretul distrus, iar situația juridică a pădurilor să fie clarificată, din punctul de vedere al proprietarilor," explică Ion Benceu, Directorul Direcției Silvice Arad.

Prețul plătit de stat este în funcție de suprafața forestieră existentă și se va stabili cu fiecare proprietar în parte, în urma negocierilor.

Pentru acest an Direcția Silvică Arad a primit de la Regia Națională a Pădurilor fonduri în valoare de două miliarde de lei, care vor fi folosite în vederea cumpărării de păduri.

Dan Roman

FC UTA pleacă azi la Mediaș

● Delegația utistă - condusă de neobositul Teodor Gherle - care va aborda „expediția Gaz Metan" va pleca din Arad în cursul zilei de azi, jucătorii și staff-ul tenic al „Bătrânei Doamne" urmând a se caza până în ziua jocului cu „găzarii" într-un hotel din Mediaș.

● Emanoil Gherghel, directorul executiv al clubului, se va prezenta la București, unde Comisia de Disciplină din cadrul FRF va judeca eliminarea lui Drida din meciul cu IS Câmpia Turzii, conducătorii arădeni sperând ca mijlocașul să scape cu o singură etapă de suspendare.

Radu R.

Austria, exasperată de infractorii de origine bulgară și română

Austria amenință că va bloca aderarea României și Bulgariei la Uniunea Europeană, din cauza creșterii numărului infractorilor români și bulgari care au ajuns pe teritoriul său, după eliminarea obligativității vizelor, se arată, miercuri, într-un comentariu AFP.

România și Bulgaria, care speră să se alăture Uniunii în 2007, "trebuie să înțeleagă că nu-și vor primi biletul de intrare în UE dacă nu reușesc să stăpânească această problemă a infracționalității", a declarat ministrul austriac de Interne, Ernst Strasser (conservator), într-un interviu publicat în această săptămînă în cotidianul Kurier.

Conform biroului Comisiei Europene din Viena, Strasser s-a plîns deja de acest lucru la Bruxelles.

"Polițiștii noștri consideră că au o foarte mare problemă cu hoții bulgari și români", a subliniat și Johannes Rauch, purtătorul de cuvînt personal al lui Strasser. Există o problemă "cu est-europenii în general, dar aceștia sînt cei mai răi", a adăugat el.

Alexandru Farcaș, secretar de stat în Ministerul român de Interne, a anunțat că România va trimite experți, săptămîna viitoare, la Viena, pentru a studia necesitatea aplicării unor controale specifice în cazul românilor care vizitează Austria.

Ieri, în Cupa UEFA

Aseară, în meci contând pentru turul întâi al Cupei UEFA la fotbal, Dinamo București a întâlnit pe teren propriu echipa ucraineană, Șahtior Donețk. Partida s-a încheiat cu scorul de 2-0 (0-0), în favoarea românilor . Au marcat: Cl. Niculescu (min. 87), Zicu (min. 88) .

D. S.

JOI, 25 SEPTEMBRIE 2003

TVR 1

7,00 Jurnalul de dimineață
7,30 Băieții de la Sport - s.
8,20 Din secretele naturii - doc.
9,20 Dragon Ball - d.a.
9,45 Worzel Gummidge, sperietoarea vorbitoare - s.
10,15 Teleshopping
11,00 Magnum - s.
12,00 Dragoste și răzbunare - s., rel.
12,55 Corect show! - rel.
13,10 Destine secrete - s., rel.
14,00 Jurnalul de prânz
14,30 Spectacolul lumii
15,00 În mintea lui Herman - s.
15,30 Panorama
16,50 Destine secrete - s. (AP)
17,40 Dragon Ball Z - d.a.
18,05 Dragoste și răzbunare - s.
19,00 Jurnal * Meteo * Sport
19,45 Tragerile Joker și Loto 5/40
20,00 Festivalul internațional „G. Enescu". Gală de balet
22,00 7 zile - s.
23,00 Jurnalul de noapte
23,30 Printre dușmani - thriller, IT., p. a II-a
1,20 Profesioniștii - rel.
2,20 Jurnal - rel.

TVR 2

7,15 Volei - rel.
9,00 Palete - doc.
9,30 Locuință pentru doi - s.
10,00 Tonomatul DP2
12,00 Biarritz - s., rel.
13,15 Tribuna partidelor parlamentare
13,55 Volei feminin. CE: Rusia-România, direct
15,40 Cronica unei veri
16,00 Biarritz - s.
17,00 Banatica - emisiune în limba sârbă
17,30 Pe față
18,00 Lege pentru toți
18,30 Știri regionale
19,00 Cronica unei veri
19,15 Saint-Tropez - s.
20,15 Orfanii - s.
21,15 Prim-plan
21,40 Telejurnal
22,00 Stăpânul animalelor - s.
23,00 Telefonul - f. SUA, 1987
0,45 Prim-plan - rel.
1,00 Saint-Tropez - s., rel.
2,00 Palete - rel.
2,30 Telefonul - f. rel.
4,10 Cronica unei veri
4,30 Stăpânul animalelor - s., rel.

PRO TV

7,00 Teo - rel.
8,00 Știrile Pro TV - Ziarul dimineții tale * Ce se întâmplă doctore?
9,00 Omul care aduce cartea
9,05 Tânăr și neliniștit - s., rel. (AP)
10,15 Spitalul de Urgență - s.
11,00 Învață engleza cu Victor
11,30 Familia Bundy - s., rel.
12,00 Maddie și David - s.
12,55 Știrile Pro TV
13,30 Capcana timpului - s.
14,30 Insule de vis - doc.,
15,00 Savoarea bucătăriilor europene - doc.
16,00 Tânăr și neliniștit - s. (AP)
17,00 Știrile PRO TV
* Vremea
17,45 Teo - divertisment
19,00 Știrile PRO TV
20,00 Un tătic grozav - comedie, SUA, 1999, cu Adam Sandler, Joey Lauren
22,00 La bloc - (AP)
22,30 Familia Bundy - s. (AP)
23,00 Știrile PRO TV
23,45 Arma dreptății - s. (12)
0,45 Marcă înregistrată
1,15 Știrile PRO TV
2,45 Rețeaua terorii - doc.
4,00 Maddie și David - s., rel.

TV ACASĂ

6,30 Povești adevărate
7,00 Pisica sălbatică - s., rel.
8,30 Dragoste și putere - s., rel.
9,15 Rețeta de Acasă - rel.
* Teleshopping
9,30 Învață spaniola cu Victor
10,00 De 3 x femeie
10,45 Căsătorie de probă - rel.
11,00 Amor real - s., rel.
12,15 (AP) Războinica - s., rel.
13,10 5' shopping - rel.
13,15 Învață spaniola cu Victor - rel.
13,30 (AP) Secretul iubirii - s.
15,00 (AP) Dragoste și putere - s.
15,30 Salome - s.
17,25 Vremea de acasă, horoscop
17,30 Povești adevărate
17,55 Rețeta de acasă
18,00 Totul despre Camila - s.
19,00 (AP) Pisica sălbatică - s.
21,00 De 3 x femeie (AP)
22,00 Amor real - s.
23,00 Războinica - s. (A.P.)
0,00 Povești adevărate - rel.
0,30 **Totul despre Camila** - s., rel.

HBO

8,00 Fiul francezului - comedie, Franța, 2000 (12)
9,50 Gosford Park - dramă, Anglia, 2001 (12)
12,05 La veterinar - comedie neagră, 2002 (12)
13,45 Mexico City - thriller, 2000 (12)
15,10 Jocurile seducției - dragoste, 2001(12)
16,45 Banda Olsen Junior - aventuri, Danemarca, 2001
18,10 Marea evadare - război, 1963 (12)
21,00 13 conversații despre fericire - dramă, 2001
22,45 Punctul de trecere - război, 2000 (12)
0,15 Totul despre sex - s. (16)
0,45 Mintea unui bărbat însurat - s. (16)
1,10 Cursă periculoasă - acțiune, Canada, 2002 (16)

PRIMA TV

7,00 Ambianța
7,30 Levintza prezintă - rel.
8,00 Video Star
10,40 O vacanță de milioane
11,12 Clip Art
11,15 Detectivi de elită - s. (AP)
12,00 Vânătoarea comorilor - s. (AP)
13,00 Luna sălbatică - s. (AP)
14,00 Prietene și rivale - s.
15,30 Minute de milioane
16,45 Star Factory
17,000 Vânătoarea comorilor - s. (AP)
18,00 Focus
19,00 Socrii - s. (AP)
19,30 Star Factory
20,30 Al șaselea simț
21,30 Poliția în acțiune
22,00 Reporter incognito
22,30 Focus plus
23,30 Star Factory. Schimbul 3 (talkshow)
0,00 Star Factory - rel.
0,15 Clubbing Show
0,25 Clip Art - rel.
0,30 Socrii - s. rel.
1,00 Detectivi de elită - s.
2,00 Focus plus - rel.
2,30 Chat TV

ANTENA 1-TV ARAD

6,00 Emis. lb. germană - rel.
6,30 Știri Arad-rel.
7,00 Observator
8,00 Zile din viața... - s.
9,00 Soledad - s.,rel.
11,00 Isabela - s.
13,00 Știrile amiezii
13,15 Zile din viața noastră - s.
14,00 Scandal de presă - f. SUA, 1998
16,05 Pactul de stabilitate
16,30 Știri Arad
17,00 Telenovelă
17,30 Yago - s.
19,00 Observator
20,00 Fără milă - f. SUA, 1986
22,00 Marius Tucă show
22,30 Știri Arad
23,00 Observator
23,15 Știri TV Arad
23,30 Destin amar - f. SUA, 1995
1,30 Observator
2,30 Soledad - s.,rel.
4,00 Yago - s.,rel.
5,30 Ispita - s.,rel.

TV RCS

9,00 Desene animate
9,30 Știrile RCS 1
10,15 Tradiții și folclor
10,30 Cavaleri și războinici - doc.
11,15 Preciosa - s.,rel.
12,00 O oră cu Dani Dascălu - rel.
13,00 Tradiții și folclor - emis. culturală
13,30 Știrile RCS 2 - rel.
14,15 Videoclipuri
14,30 Preciosa - s.
15,15 Videoclipuri
15,30 Joia populară
16,30 Emis. în lb. maghiară
17,30 Știrile RCS
18,10 Videoclipuri
18,15 Ascunși în tăcere - f. AP
19,45 Playabout - s.
20,00 Atitudini (UVVG) - emis. informativă
21,00 Prim-plan
22,00 Știrile RCS
22,40 Adevărul și numai adevărul - f. (12)
24,00 Închiderea programului

B1 TV

7,30 Știri
8,35 Trenul vieții - rel.
10,00 Ne privește
11,00 Beverly Hills, 90210 - s., rel.
12,00 Fan X
13,00 Best of Level 2 - rel.
15,00 Mars fortat
16,00 Fan X
16,15 Adrenalina
16,45 Ne privește
17,45 Max It.
17,55 Info economic
18,00 Știri
18,45 Beverly Hills, 90210 - s.
19,45 Max It
19,55 Info economic
20,00 Ediția de seară
20,30 Portul groazei - f. (12)
22,30 Trenul vieții
0,00 Știri
0,45 Fan X
1,45 Chat TV.

TELE 7 ABC

7,35 Șapte știri - rel.
10,00 Aqua Viva
10,30 Cutia muzicală - rel.
12,00 Vacanțe de pomină - rel.
12,30 Cocktail japonez
13,00 Escaladarea - f. rel.
15,00 Guță și muzica lui - rel.
17,00 Cocktail japonez - rel.
17,30 Aqua Viva - rel.
18,00 În căutarea Cenușăresei
18,50 Vacanțe de pomină
19,20 Șapte știri
20,00 Surprins - film
22,00 Loto - Pariu trio
22,10 EuroMax
22,40 Vacanțe de pomină
23,15 Șapte știri
0,00 Activ FM

REALITATEA TV

7,00 Jurnal
7,15 Trezirea la realitate
10,00 English News
10,15 AutoMondial
11,00 Jurnal
11,45 Reportaj
12,00 Știri
12,15 În centrul atenției
13,15 Bătălia pentru România
16,00 Jurnal
16,45 Reportaj
17,00 Știri
17,15 Audiența în direct
18,00 Știri
18,30 O vedetă la mare
19,05 Sport Mania
19,30 În centrul atenției
20,15 2010
21,00 Jurnal
21,45 Bătălia pentru România
1,00 Știri

Redacția Adevărul nu își asumă răspunderea pentru modificările ulterioare intervenite în programele TV

Se poate!

Atât de mediatizata alianță dintre PD și PNL se găsește pe ultima sută de metri: s-au realizat acordurile la vârf iar în teritoriu doar micile orgolii ale unor lideri locali mai pun bețe în roate. Părerea membrilor de rând din cele două partide, dar și a oamenilor neimplicați politic, este covârșitor favorabilă realizării unei alternative electorale și (posibil) guvernamentale la PSD, pe care numai sub forma alianței PD-PNL o văd cu șanse de reușită.

În ultimul timp apare însă tot mai mult posibilitatea ca și alte partide să se alăture acestui pol al opoziției PNȚCD manifestându-și chiar deschis dorința. Acest lucru poate părea benefic la prima vedere, însă lucrurile trebuie analizate mai în profunzime. Dincolo de îndeplinirea pragului electoral ar mai trebui luat în seamă și pericolul diluției și al nefuncționalității, care a măcinat alianța CDR-USD-UDMR în '96-2000 și care-s-ar putea instala și acum. O alianță ar scoate din nou la lumină principiul păgubos al algoritmului, ar impune oameni mediocri în posturi importante și ar fracționa neperformant prestația administrației centrale și locale. Tot alianța ar necesita un organism de mediere între părți, iar experiența mai sus amintitei perioade cederiste ne face circumspecți... Și analiza neviabilității alianței multipartide poate continua sub diferite aspecte.

PD și PNL au la ora actuală, fiecare în parte, 15% din opțiunile alegătorilor, în mod real, indiferent de sondaje. Alianța lor va atrage, pe lângă cele 30% voturi prezentate mai sus încă cel puțin 15% din zona electoratului neimplicat politic sau nehotărât. Cu 45% se poate vorbi de o alternativă la cel mai mare partid din țară, considerat acum mare favorit la câștigarea alegerilor din 2004. Iată că se poate vorbi de o forță capabilă să-i țină piept și chiar să-l învingă.

Însă cel mai important factor al noii forțe politice pe cale să se realizeze îl constituie factorul uman. Chiar dacă alegătorii votează partide, nivelul de cultură politică a crescut și omul de rând analizează acum și cu ce personalități se prezintă un partid sau altul înaintea sa. Din acest punct de vedere viitoarea alianță se pare că beneficiază de oameni mai valoroși, mai cunoscuți și mai curați decât PSD. La nivel central, Stolojan și Băsescu pot sta cu brio în fața oricărui adversar, parlamentarii lor au avut prestații decente și apreciate. În țară, primarii și consilierii pediști și liberali sunt apreciați de populație și au șanse mari de a fi reales la alegerile locale viitoare. În Arad știm cu toții că persoane precum Falcă, Seculici, Cionca, Ghiorghiof, Neamț, Calimente și mulți alții ca ei pot constitui o alternativă cel puțin tot atât de bună ca și social-democrații, mai ales că aceștia din urmă au avut o prestație politică și administrativă cu numeroase umbre: lupte interne, destituiri, racolări subterane, presiuni, schimbări nejustificate și arbitrare ș.a., care au slăbit partidul și l-au pus într-o lumină nefavorabilă. Va fi interesant de urmărit cu ce oameni se va prezenta PSD-ul în campania din 2004, atât la București cât și la Arad.

Rămâne ca alianța opoziției să se realizeze într-o componență optimă, care să nu dilueze calitatea umană și care să dea încredere alegătorilor.

Dorin Ocneriu

Deputatul Cojocaru acuză Guvernul că batjocorește județul Arad

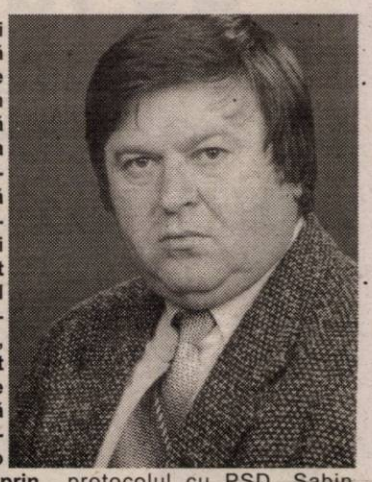

Deputatul arădean umanist Nicu Cojocaru va prezenta în Parlament, săptămâna viitoare, o declarație politică intitulată **„Aradul - batjocorit sistematic de actualii guvernanți”.** Ieri, într-o conferință de presă, Sabin Baniciu - șeful de cabinet al parlamentarului umanist - a dat citire textului declarației, în fapt o interpelare la adresa Guvernului. **„Nu sunt economist de profesie și nu mă hazardez în a comenta detalii tehnice și filosofii bugetare sau criteriile care au stat la baza alocării sumelor respective. Sunt însă neplăcut surprins de faptul că, în continuare, sumele defalcate, atât din impozitul pe venit, cât și cele provenite din TVA, alocate județului Arad, sunt scandalos de mici în comparație cu alte județe.** (...) **Contribuția județului Arad la bugetul de stat este semnificativă și mi se pare logic ca și sumele care i se întorc să fie de bun simț. Știu că unele județe sunt mai slab dezvoltate, că au nevoie de ajutor, că sunt locuite tot de români, dar să nu uităm că și într-o familie cu mai mulți copii, un tată care favorizează mereu același copil își atrage ura celorlalți”** susține Nicu Cojocaru în expunerea de motive a interpelării.

În final, Nicu Cojocaru cheamă toți parlamentarii arădeni (deși bănuiește că n-are prea multe șanse de reușită) să susțină suplimentarea sumelor alocate județului Arad: **„În numele a sute de mii de români din județ, îi invit și pe colegii mei parlamentari arădeni să lase deoparte interesele de partid și să susținem împreună o singură politică: suplimentarea fondurilor alocate județului Arad! Consider că împărțirea de către actualul guvern a bugetului de stat pe județe, direct proporțional cu numărul de voturi aduse partidului de guvernământ, demonstrează că acest partid este în continuare cantonat în acea sferă păguboasă a clientelismului politic, pe care o va cultiva cu nerușinare prin orice metode”.**

Întrebat de presă de ce deputatul arădean n-a avut asemenea inițiativă și înainte ca Partidul Umanist să rupă protocolul cu PSD, Sabin Baniciu a ocolit răspunsul spunând că doar atât cât a spus a fost mandatat de șeful său să vorbească.

Alin Olteanu

PRM Arad nu este de acord cu amenajarea unui Parc al Reconcilierii

Peremiștii arădeni au remis, ieri, o adresă către Ministerul Culturii și Cultelor, în atenția ministrului Răzvan Teodorescu, în ceea ce privește mult discutata reamplasare a „Statuii Libertății”. În adresă se arată că PRM Arad nu este de acord cu amenajarea unui Parc al Reconcilierii. Ideea peremistă este de a se construi, la Arad, Muzeul Revoluțiilor Europene de la 1848.

Conform celor declarate de către Gheorghe Feieș, președinte al PRM Arad, în acest muzeu, inexistent azi în Europa, se pot amplasa monumente, pentru fiecare țară în care au avut loc evenimente revoluționare la 1848, într-un concept de evocare istorică. **„Considerăm că, printr-un proiect inteligent, am putea înscrie Aradul în circuitul turistic internațional, pe un produs inedit și unic, cu o finanțare europeană. Comunitatea arădeană ar fi beneficiarul acestui complex muzeistic, iar UDMR-ul ar avea satisfacția înscrierii grupului statuar într-un complex muzeal istoric european, iar partea română nu ar fi lezată, considerându-se evocarea doar a unor episoade istorice nefericite”.**

D. Albu

O sută de delegați arădeni la Consiliul Național PUR

Umaniștii doresc să organizeze un Consiliu Național care să arate că forța partidului - care o fi aceasta încă nu se știe deoarece doar în 2004 PUR-ul va participa pe liste proprii în alegeri - este la fel, cu toate plecările din formațiune, care au avut loc săptămânile trecute.

Astfel, delegațiile umaniste vor cuprinde zeci de persoane care să umple sala de desfășurare a Consiliului Național, arădenii, în număr de o sută, luând calea Bucureștiului.

În altă ordine de idei, o delegația a conducerii filialei arădene, cu Lia Ardelean - președinte, în frunte, a participat la alegerile de la organizația Apateu, președinte fiind ales consilierul local Radu Botaș. În același timp, vicepreședintele Dan Ivan a participat la alegerile organizației umaniste din Ghioroc, președinte al acesteia fiind desemnat Dănuț Cios.

A. O.

Vasile Curtuiuș, 26 de ani, muncitor, Felnac

Politica la țară

„Iliescu nu mai corespunde”

- Ce părere aveți de partidul de guvernământ?

- Foarte proastă.

- De ce?

- Tinerii căsătoriți sunt dezavantajați.

- PSD a promis facilități pentru tineri.

- Promisiuni sunt multe. Fapte vreau. Și eu pot să promit că rămân cinci schimburi la lucru, dar nu pot decât unul.

- Cu cine ați votat în 2000?

- Cu actualii.

- La viitoarele alegeri cu cine veți vota?

- Nu știu.

- Ce partid ar fi bine să ajungă la putere?

- Iliescu nu mai corepunde. A ajuns la putere dar nu a făcut nimic bun. A distrus.

- Ce părere aveți despre PRM?

- Nici una.

- Cum vedeți alianța PNL-PD?

- Nu-s cu ei.

- Nu este bună această alianță?

- Poate că-i bună. Să se vadă ceva. Faptele vorbesc.

- Vă ajung banii pentru un trai decent?

- Cu prețurile astea trăim de pe o zi pe alta.

- Aveți pământ?

- Nu.

- Ați făcut cerere?

- Nu are rost. Nu că nu mi-aș dori 50 de ari, dar și aici se merge cu pile și relații. Mă agitam degeaba.

Daniel Albu

România, printre primele la finanțarea ilegală a partidelor

România se află mult înaintea Poloniei, Cehiei, Ungariei și Georgiei în domeniul finan-țării ilegale a partidelor politice, situîndu-se la același nivel cu Kazahstan și Kîrghistan, relevă un studiu al Băncii Mondiale.

Acest clasament a fost realizat de Banca Mondială pe baza unui sondaj în rîndul oamenilor de afaceri, care au fost întrebați dacă sunt nevoiți să finanțeze partide politice din țările lor, a precizat Marcin Walecki, reprezentant al International Foundation for Election Systems (IFES), ieri, la dezbaterea "Finanțarea partidelor politice și a campaniilor electorale", organizată de Asociația Pro Democrația, Fundația Konrad Adenauer și East-West Parliamentary Practice Project. Walecki a apreciat că, deși există reglementări în domeniu, problema în țările post-comuniste este aplicarea acestora. El a mai spus că în aceste state se observă o predilecție a partidelor politice spre marii finanțatori persoane juridice față de micile donații ale persoanelor fizice, precum și influențarea votului alegătorilor prin acordarea de tot felul de ajutoare umanitare. El a precizat că Polonia, ca și Franța, a interzis finanțarea partidelor politice de către firme, aceasta fiind o recomandare a Consiliului Europei.

Walecki a atras atenția și asupra pericolului utilizării resurselor financiare ale instituțiilor publice pentru finanțarea partidelor politice. El a mai spus că unele țări au interzis, de asemenea, finanțarea partidelor de către ONG-uri, deoarece fundațiile erau utilizate pentru spălarea banilor.

Revoluție amânată

(Urmare din pagina 1)

Cel mai înfocat susținător este președintele Iliescu. „Personal, eu sunt pentru impozitul progresiv, adică să plătească fiecare în funcție de veniturile pe care le are... așa este corect și toată Uniunea Europeană aplică principiul impozitului progresiv” spune el mirat de „scandalizarea unora că plătesc prea mult 40%, când ei au venituri foarte mari.” Premierul, care și-a mai nuanțat susținerea față de sistemul cu cotă unică, admite „spiritul social democrat al sistemului, valența sa socială mult mai mare”, dar nu poate să nu constate, pragmatic, că „avem iluzia că acest sistem funcționează” pentru că există, de fapt, alte mecanisme prin care cei ce au venituri mari au mijloace legale de a-și diminua impozitele. De altfel, doar 7% dintre contribuabili plătesc impozite cuprinse între 23 și 40% din salariul brut. Or, cota unică va aduce mai mulți bani la buget, cu care vor fi puse la punct programe sociale. La fel de pragmatic vede și Jonathan Schule, șeful delegației Comisiei Europene, chestiunea. El spune că în UE nu există un model unic în privința impozitării și că important este ca sistemul de impozitare să „găsească echilibrul între nevoia de investiții publice, pe de o parte, și să mențină un spirit antreprenorial, să fie dat un semnal corect către economie, în sensul încurajării ei.”

O a doua linie a frontului ce divizează societatea românească și care are tot mai puțin de a face cu impozitele, și mai mult cu viitoarele alegeri desparte și partenerii sociali ai executivului: sindicatele și patronatul. Deși patronatele susțin cu unele amendamente măsura propusă de guvern, sindicaliștii vor impozit pe venitul global, păstrarea deductibilităților suplimentare promise în proiectul Codului fiscal. Așa încât, în acest moment revoluția fiscală a degenerat într-o dispută sterilă în analize fără sfârșit. Vorba lui Năstase: „Poate nu suntem încă pregătiți pentru așa ceva sau poate este prea târziu pentru o astfel de măsură.” Și dacă va fi o decizie joia viitoare ,ori poate în cealaltă, aceasta va fi una politică. Nu ar fi prima „revoluție” eșuată.

Cazul Cuzman – pe masa de lucru a Procuraturii !

● dialog cu procurorul general al Parchetului de pe lângă Curtea de Apel Timișoara, conf. univ. dr. Petre Dungan

(Urmare din pagina 1)

- Profesional vorbind, considerați Aradul un județ „greu"?

- Aș spune că, prin poziția pe care o are județul Arad, un județ de frontieră, prin problematica economico-financiară cu care se confruntă și, nu în ultimul rând, prin faptul că este poarta prin care se iese spre Vest, Aradul merită a fi apreciat ca un oraș care are o multitudine de probleme. Cu siguranță, nu este un județ ușor.

- Știu că desfășurați și o acțiune de învățământ profesional...

- Așa este. Trimestrial, la nivelul fiecărei unități județene se desfășoară acest învățământ profesional, numai sub autoritatea unor factori de la un organ ierarhic superior. Cu alte cuvinte, procurorii din cadrul județului Arad prezintă o temă, dezbat problemele cu care se confruntă de-a lungul unei perioade de timp, problemele noi care apar etc., sub controlul, îndrumarea și autoritatea unui factor de răspundere de la nivelul Curții de Apel Timișoara. Astăzi am venit tocmai pentru acest deziderat. În același timp, prezența mea aici se datorează și faptului că doresc să le transmit colegilor cu care lucrez, în mod direct, sarcinile, obiectivele, noile valențe care trebuie să caracterizeze activitatea procurorilor în perspectiva viitoare, așa cum rezultă ele din modul cum au fost transmise de dl procuror general Botoș, la ședința care a avut loc în data de 10 septembrie a.c.

- Ați putea, vă rog, să spicuiți câteva dintre directivele venite „de sus"?

- De exemplu, în optica d-lui procuror general Ilie Botoș, noile coordonate ale activității de viitor ale lucrătorilor din Parchete sunt bazate exclusiv pe criterii de **competență și eficiență.**

- Greu...

- Este foarte greu, dar nimic nu este ușor. În opinia mea, și nu neapărat pentru faptul că șeful meu a lansat aceste noi coordonate, nu cred că este posibil să fii competent, dar să nu ai eficiență. Cum, în același timp, nu poți să ai eficiență, dacă nu ești foarte bine pregătit profesional. Cu alte cuvinte, competența și eficiența trebuie să se înmănuncheze într-un mod armonios. Poți, nu-i așa?, să fii un excelent profesionist, dar nu știu cui i-ar fi de folos, dacă nu ești și eficient la locul de muncă, dacă această competență nu se regăsește în modul de soluționare a dosarelor pe care le ai de instrumentat.

- Ce se va întâmpla cu cei care vor demonstra că nu pot ține pasul cu noile cerințe?

- Vedeți dumneavoastră, o greșeală, în profesia noastră, își poate pune amprenta pe întreg viitorul persoanelor implicate, pe familiile acestora etc. O greșeală poate fi chiar ireversibilă. Nu poți să mai repari nimic dacă cineva a fost arestat și după aceea s-a constatat că a fost nevinovat. Ce să mai repari? Zilele cât a stat în pușcărie, cât a stat închis, nu le mai poți recupera. De aceea, la întrebarea dvs. nu se poate răspunde decât așa cum poate răspunde orice om de bună credință: cine nu este eficient, dovedind o competență profesională la nivelul standardelor europene, n-are decât să ne lase în pace, iar acolo unde lucrurile nu se vor întâmpla așa, vom interveni prompt, prin poziția și atribuțiile pe care ni le conferă funcțiile pe care le ocupăm.

- Arădenii urmăresc îndeaproape, în perioada aceasta, soarta omului de afaceri arădean George Medințu. Ați putea să-mi spuneți cum de acesta este singurul - dintre toți cei implicați în dosarul consistent al cazului său - care a rămas după gratii pe timpul desfășurării procesului?

- Cazul fiind de natura și de competența Parchetului Național Anticorupție, deci de structura independentă a Ministerului Public, nefiind pe rolul, sub îndrumarea, sub directa mea cercetare, nu pot să vă spun nimic. De această cauză se ocupă în exclusivitate procurorii de la PNA. Dacă aș face vreo afirmație, m-aș imixtiona într-o chestiune care nu este de atributul meu. Or, după 30 de ani de muncă de procuror, nu mi-aș permite să fac vreo afirmație. Nu pot să spun absolut nimic, decât, poate, ca om, ca simplu cetățean care aude ceva despre caz. El se află în curs de cercetare și sunt convins - iată, sunt optimist! - că și în acest caz, ca în multe altele, se va face dreptate. Așa cum, de altfel, ne-o cere profesia noastră de magistrați, fie că suntem procurori, fie că suntem judecători.

- Recent, arădenii au ajuns să mai urmărească un caz. Este vorba de cel al președintelui SIF Banat-Crișana, Ioan Cuzman, cu care presa a făcut valuri uriașe. De câte mii de miliarde trebuie să se vorbească, pentru ca Parchetul să se autosesizeze?

- Problema este în felul următor. Tot din mass-media am înțeles și eu că, la nivel central, în aceast caz, există o sesizare din oficiu a Parchetului Național Anticorupție. Aceasta ca o primă idee. PNA, ca urmare a muncii depuse de ziariști, colegii dvs. de breaslă, ca urmare și a altor informații, s-a autosesizat și începe, în consecință, să cerceteze. Pe de altă parte, vreau să spun că tocmai zilele acestea, pe birou mi-a apărut o sesizare, a unei persoane fizice, cu privire la cazul Cuzman. Deocamdată, ea este într-o primă fază, de studiu, spre a vedea în ce măsură o vom repartiza procurorilor din Arad, în ce măsură este de competența procurorilor Curții de Apel, în ce măsură are caracter penal sau în ce măsură, mai știu eu!, o vom trimite procurorilor Parchetului Național Anticorupție. Suntem, deci, într-o fază de început. Vă pot însă spune că există, iată, oameni de aici, din orașul dumneavoastră, interesați de acest caz, care ne-au sesizat, foarte recent, cu o astfel de plângere... Dar nu am dispus încă în ce direcție va fi ea îndreptată. E vorba de o zi, două, de când a sosit, așa încât am vrut să iau legătura și cu cei de la PNA, să vedem dacă au și ei așa ceva, dacă îi interesează și pe ei, în așa fel încât să nu ne suprapunem și să facem, în final, o muncă de calitate.

- Așadar, cazul este „în cărți"...

- Este în atenția noastră, este pe masa mea de lucru, va trebui să stabilesc doar dacă îl voi trimite aici sau dacă voi reține cauza la Parchetul de pe lângă Curtea de Apel Timișoara, desemnând un procuror care să se ocupe de ea. Și voi stabili aceasta în funcție de tot ceea ce cuprinde această sesizare, de întreg conținutul ei, care se întinde pe circa trei pagini. Nu ne permitem să bâjbâim în astfel de situații.

- Ca să rotunjim discuția noastră, aș încheia revenind la motivul pentru care sunteți la Arad: pe o scară de unu la zece, ce notă le-ați da procurorilor arădeni?

- Mi-e greu să fac o asemenea evaluare, printr-o notare clasică. Ideea este că aici avem de-a face cu un colectiv de oameni buni și foarte buni. Avem cadre de conducere care, la fel, sunt bine pregătite profesional, bine intenționate. Este adevărat, mai sunt și lucruri care șchioapătă. Dar este un colectiv de cadre bun. Dacă, din păcate, se mai înregistrează și rebuturi, toate acestea se vor regăsi la finele anului, în anumite aprecieri, calificative, pe care conducerea untiății de aici le va da pentru fiecare în parte.

- Vă mulțumesc.

PRM trebuie luat în seamă

Accente

Sondajele de opinie realizate de CURS sunt, îndeobște, apreciate pentru profesionalismul cu care realitatea este „adunată", sintetizată în cifre aproape exacte. Chiar și ultimul sondaj realizat în județul Arad, pe care ziarul nostru l-a abordat, l-a detaliat și l-a comentat în ultima săptămână, pare în regulă, mulțumind pe toată lumea.

Aproape pe toată lumea, fiindcă filiala arădeană a PRM este de altă părere. Președintele acesteia, Gheorghe Feieș, declară, nici mai mult, nici mai puțin, că de fapt PRM este pe primul loc în județ, cu 38 la sută, PSD fiind pe locul al doilea. Nu știu dacă este așa. Ar însemna ca sondajul realizat de CURS să fi fost măsluit, ceea ce este greu de crezut având în vedere profesionalismul celor de la CURS, pe care îl și invocam mai sus. Si totuși... După toate calculele noastre, PRM părea partidul cu cei mai mulți simpatizanți în Arad. Nu doar pentru că în 2000 s-a clasat pe primul loc la alegerile parlamentare (la fel ca în Timiș și în majoritatea județelor transilvane), ci și pentru faptul că n-ar fi fost nici un motiv ca electoratul peremist să-și schimbe opțiunea. PSD și guvernarea Năstase n-a`rupt gura târgului, iar un electorat cum este cel al PRM, dacă nu se reorientează spre PSD, n-are practic alternativă - rămâne peremist. Pe de altă parte, prin primăvară circula în mare taină pe la partidele arădene un sondaj, realizat de Metro Media Transilvania, care le dădea fiori și care spunea exact ce susține acum Gheorghe Feieș - că PRM este de fapt pe primul loc la capitolul simpatie, cu peste 30 de procente. De aceea, nici nu s-a prea spus nimic despre acel sondaj, în afară de câteva aluzii strecurate fugar în presa locală scrisă.

Un lucru mi se pare însă indiscutabil. PRM este un partid de temut - la Arad și în toată țara. S-ar putea ca mulți dintre cei chestionați să-și fi ascuns simpatia peremistă, dintr-un reflex de înțeles, având în vedere că PRM este etichetat ca un partid extremist. S-ar mai putea ca aceiași simpatizanți ai PRM să fie ascunși în categoria indecișilor. Oricum ar fi, oricare este explicația clasării PRM sub cota așteptată de toți, celelalte partide trebuie să dea dovadă de prudență. Cum spuneam, structura electoratului PRM este una stabilă până la rigiditate. Aici s-au adunat toți nemulțumiții, toți frustrații, toți cei sărăciți, iar aceștia n-au ochi să-i vadă pe cei care au mai guvernat. Chiar dacă acum acest electorat potențial zace în stare latentă, două-trei discursuri fulminante ale lui Corneliu Vadim Tudor vor fi suficiente ca „ursul" să se trezească brusc. Îndeosebi la alegerile parlamentare. La locale, poate, mai puțin, având în vedere că PRM Arad are o prezență slabă în viața publică arădeană (și în presă), iar pentru Primăria Aradului îi va fi greu să gă-sească un candidat-locomotivă, care să tragă partidul în sus. Dar nici aici nu trebuie ignorat, fiindcă electoratul este un teritoriu al atâtor surprize încât încă una n-ar mai mira pe nimeni.

Tristan Mihuța

Sub amenințarea cu moartea

Primarul din Sebiș târăște Consiliul Județean în instanță

În cadrul Comitetului Județean Consultativ organizat ieri la Consiliul Județean, Marius Lambing, primarul orașului Sebiș a declanșat un adevărat circ, reușind să-l scoată din sărite inclusiv pe Caius Parpală, președintele CJA. Pe fondul discuțiilor despre pregătirile pentru iarnă, Lambing a solicitat două miliarde de lei, care i-ar fi necesari pentru acoperirea lucrărilor la sistemul de încălzire al orașului. Bani nu există, a încercat să-i explice Parpală, fără a avea succes în fața primarului, prea pornit pe conducerea județului, din motive doar de el știute.

„Dacă nu vă implicați, vom avea probleme majore. Firma care a făcut lucrarea ne va executa silit, dacă nu plătim. Pe de altă parte, mai am restanțe la combustibil - 300 de milioane de lei - la o firmă din Oradea. Pentru a-și recupera datoriile de la mine, au trecut la amenințări în stil mafiot. Mă sună și mă amenință că-mi iau gâtul dacă nu le dau banii", a încercat Lambing să sensibilizeze Consiliul Județean.

În continuare, a urmat un dialog mai puțin ortodox între cei doi, fără a se ajunge însă la o înțelegere.

C. Parpală: – De ce ați ales încălzirea pe motorină care este cea mai scumpă?

Lambing: – Eu am angajat specialiști care m-au sfătuit să fac așa. Costurile sunt **sensibil identice.**

Parpală: – Care specialiști? Poate de la voi de la Sebiș. Dar, oricum, nu sunteți vinovat pentru datoriile pe care le aveți. Din câte am înțeles eu, vinovați sunt Gheorghe Feieș și Gheorghe Pele.

Lambing: – Eu n-am venit aici să fiu luat peste picior. Cei doi sunt prietenii dumneavoastră.

Parpală: – Poate vreți să spuneți și celorlalți primari cum ați cumpărat de la „prietenul meu" Gheorghe Pele o livadă de pruni cu 380 de milioane de lei.

Foto: V. Musca

Lambing: – Nu discut acest subiect. Am să acționez în judecată Consiliul Județean pentru modul în care au fost împărțiți banii la rectificarea de buget.

Parpală: – Foarte bine. La câte procese aveți, nu vă mai strică încă unul. Eu nu pot lăsa 60 de comune fără bani, ca să acopăr găurile pe care le aveți în bugetul orașului.

Discuția, care a făcut deliciul celor din sală, s-a încheiat aici, la insistențele subprefectului **Florin Remețan**. Dincolo de ineditul situației, problema de la Sebiș este destul de gravă, pentru că școlile vor fi principalele afectate în cazul în care centrala „neachitată" nu va putea furniza căldură. În concluzie, așteptăm procesul, dacă primarul Lambing se va ține de cuvânt, și, mai ales, sentința judecătorească!

Sorina Ambruș

Unde au ajuns banii destinați pensionarilor ?

● Conducerea Ligii Județene, suspectată de gestionarea frauduloasă a unor fonduri

(Urmare la pagina 1)

Acesta consideră că banii nu au fost repartizați în totalitate persoanelor aflate în dificultate, așa cum prevede ordonanța la art. 2 lit. a (unde se precizează că cel puțin 90% din totalul banilor primiți se pot acorda ca ajutoare materiale pentru membrii aflați în situații de dificultate). „Solicităm verificarea modului de atribuire a

Către,

ARAD

Arad 24 Iunie 2003.-

N. Bretotean

sumelor", a cerut Bretotean. Parchetul răspunde că sesizarea făcută a fost trimisă, spre competentă soluționare, Camerei de Conturi Arad. La începutul lunii august, această instituție îi comunică lui Bretotean că „aspectele pe care le-ați semnalat și care intră în competența Curții de Conturi, au fost reținute spre examinare și verificare, cu ocazia unui control și audit financiar ce se va programa ulterior".

Directorul Titus Aslău ne spune că acest control nu a fost încă început, dar „aspectul sesizat e reținut. Însă acum nu există în programul Curții de Conturi verificarea modului de repartizare a fondurilor de la bugetul de stat. Dar problema nu e închisă".

...și la Poliție

Cazul a ajuns și în atenția Poliției arădene. De mai bine de o lună, mai mulți pensionari, membri ai Ligii, au fost audiați. Cercetările nu sunt terminate, pentru că mai sunt de audiat și alte persoane. Există și un dosar penal pe numele trezorierului Ligii, Vasile Vegheș, cel care a întocmit listele și care a semnat pentru achitarea banilor. E verificată însă întreaga conducere a Ligii Pensionarilor. Surse din cadrul Poliției spun că e un volum mare de muncă, fiind implicate foarte multe persoane (lista întocmită cuprinde peste 300 de nume). La mulți dintre pensionari, polițiștii au fost nevoiți să meargă acasă pentru a-i audia, deoarece aceștia se deplasează mai greu, fiind mult înaintați în vârstă sau bolnavi.

„Din verificările de până acum, sunt persoane care susțin că au semnat pentru o anumită sumă, dar au primit mai puțin. Clar e că unii nu au primit bani, deși apar pe listă. Conducerea Ligii spune că respectivii oameni n-au venit după bani, banii fiind împărțiți la alte persoane. Astfel s-a făcut o a doua listă, cu cei care au primit bani. Când terminăm cercetările vom face o propunere către Parchet, fie cu începerea urmăririi penale împotriva cuiva, fie nu. Parchetul va fi sau nu de acord cu propunerea noastră. Vom vedea dacă se va ajunge în instanță", spune ofițerul care instrumentează cazul.

„În primul rând s-a premiat conducerea..."

În sesizarea făcută către ziarul Adevărul, Nicolae Bretotean spune: „Din sesizările unor pensionari rezultă că cei din conducerea Ligii în primul rând s-au premiat pe ei cu sume destul de frumoase, ba mai mult, au fost premiate persoane fictive, încălcându-se în mod flagrant art. 2 lit. a din ordonanță". Bretotean spune că nu se poate (în sensul că nu e moral) ca cei care au pensii mari, de cinci - șase milioane, să mai ia bani în plus, iar pensionarii nenorociți să nu ia nimic.

„Intrigi"

„De trei luni de zile, colegii de la CARP se țin doar de in-trigi, mai cu seamă de când noi am declarat că facem casă de ajutor reciproc pentru pensionari", spune președintele Ligii Județene a Pensionarilor, Ilie Cerna. Acesta precizează că unii oameni de pe listă au primit bani, „între 200 și 400 de mii de lei, în funcție de aportul adus la Ligă", iar alții, alimente, cumpărate din banii primiți de la Guvern. „După ce am împărțit banii, am făcut o scrisoare către Federația Națională a Sindicatelor Pensionarilor din România, în care i-am înștiințat de modul în care au fost cheltuiți banii. Noi credem că scopul celor de la CARP e să producă, în conceptul pensionarilor, a mass-media, o stare care să inducă în eroare colegii noștri pensionari. Poate suntem incomozi pentru ei, probabil acțiunile noastre deranjează. Noi vrem să

Ilie Cerna

ajutăm toți pensionarii din municipiu și județ, nu doar pe membrii noștri. Spre exemplu acum, zeci de membri CARP au venit să se înscrie pentru cartofi, în acțiunea inițiată de noi. De asemenea, avem informații că mulți pensionari vor să se retragă de la CARP și să se înscrie acum la Casa de Ajutor Reciproc Solidaritatea din cadrul Ligii, fiindcă sunt condiții mai avantajoase. Concurența dintre noi ar trebui să fie benefică pentru pensionari. Noi am vrut să ne unim, dar am fost refuzați bădărănește. Ne-au acuzat că vrem să mergem peste ei, să le luăm banii", mai spune Cerna.

Din documentația întocmită de conducerea Ligii Pensionarilor pentru justificarea folosirii fondurilor primite, cele 62 de milioane, rezultă că 6,2 milioane au avut ca destinație acoperirea cheltuielilor administrative (conferințe de presă, simpozioane). Adică 10 procente din totalul sumei primite. Ceilalți bani au fost astfel împărțiți: 20 de milioane - ajutoare materiale (alimente) pentru 200 de pensionari nevoiași din municipiu, depistați prin anchete sociale; 7,8 milioane - ajutoare pentru filialele din județ; 28 milioane (adică jumătate din întreaga sumă) - numerar pentru membrii consiliului de conducere, comisiei de cenzori și membrilor fondatori ai filialei care manifestă interes în acțiunile și demersurile Ligii. Bretotean spune că aici e semnul de întrebare... De ce și-au dat bani cei din conducerea Ligii? Acest lucru nu se regăsește în CARP, unde cei din conducere nu și-au dat bani.

Dacă banii primiți de către Liga Județeană a Pensionarilor Arad de la Guvern au fost gestionați fraudulos sau nu, rămâne să stabilească organele de control. De asemenea, se va stabili dacă unii din pensionarii Ligii au fost defavorizați, în detrimentul altora. Cât despre acele persoane care au declarat la Poliție că au semnat pentru o sumă, dar au primit mai puțini bani, președintele Cerna spune: „E posibil să nu-și mai amintească bine, doar asta s-a întâmplat anul trecut..."

Cazul prezentat de ziarul Adevărul a fost soluționat

Proprietarul Daciei Solenza și-a reparat mașina

Ca urmare a articolului apărut zilele trecute în paginile ziarului Adevărul, prin care arătam faptul că proprietarul unei mașini Dacia Solenza, Constantin Secui, nu poate să-și repare mașina, deși se află în perioada de garanție, pe motiv că nu există piese, problema acestuia a fost rezolvată, ca prin minune. Redăm mai jos poziția cumpărătorului:

„După 96 de zile de la prima sesizare la IATSA SA (cda 2908/17.06.2003) necazul cu ansamblu pompă benzină a fost remediat, dar nu la IATSA SA - ci la SC Verbiță SRL - pe data de 23.09.2003 prin schimbarea completă a rezervorului de benzină cu acel ansamblu - unitatea prestând și acest fel de reparații - remedieri în termen de garanție pentru autovehiculele Dacia cu 01.07.2003 - unde am solicitat sprijin cu 18.07.2003 - începând cu acea manetă de deschidere a capoței - remediată și înlocuită pe loc.

Adresez mulțumiri și Oficiului pentru Protecția Consumatorilor care a intervenit în acest caz sub nr. 315/18.08.2003.

Afară de nervi, în rest nu m-a costat nimic. Sper ca acest defect să fie și ultimul sau remedierea să fie un factor primordial în activitatea celor ce trebuie să o facă.

Cumpărătorul, Secui Constantin

Congresul internațional de ortopedie- traumatologie

La intersecția dintre medicină și tehnică

Când vezi un om pe stradă fără mână sau fără picior ori care are o proteză ai un sentiment de compasiune. Gândul te duce fulgerător la propria persoană și la faptul că ești sănătos. După care, tot fulgerător, revii la problemele cotidiene. Pentru medicii ortopezi integritatea fizică a oamenilor este preocuparea perpetuă. Muncă, pasiune și decizii rapide, care să refacă , dacă se poate la starea inițială o mână sau un picior. Societatea, economia și, implicit medicina au evoluat și în domeniul ortopediei. Acum trei decenii, în premieră pentru România, la Arad s-a efectuat prima endoprotezare a șoldului, de către regretatul dr. Georgescu. „De atunci lucrurile au evoluat, astfel de intervenții fiind acum operații de rutină", a spus prof. univ. dr. Alexandru Pop, la conferința de presă de ieri, cu prilejul deschiderii celui de-al zecelea Congres Național de Ortopedie și Traumatologie. Manifestarea aflată sub egida Societății Române de Ortopedie și Traumatologie (SOROT) se va derula până în 26 septembrie.

Practic, pentru trei zile la Aradul va găzdui tot ce are mai bun ortopedia românească la această oră. La eveniment participă peste 350 de specialiști în domeniu, printre care și numeroși invitați din Moldova, Austria, Ungaria, Elveția, SUA, Rusia, Grecia,Spania, Italia și Belgia.

Importanța acestui congres este dovedită și de prezența unor nume grele în ortopedia internațională ca prof. N. Bohler, președintele Societății Europene de Ortopedie și Traumatologie (EFORT), prof. Schweger de la Viena și prof. J. Saunier din Elveția.

Președintele Comitetului de Organizare prof. dr. Alexandru Pop alături de unul dintre sponsori

Profesorul Pop, care este și președintele în exercițiu al SOROT, a făcut cunoscute principalele teme ale congresului. Prima secțiune este consacrată unei retrospective cu subiectul „30 de ani de endoprotezare a șoldului în România".

În ultimii ani se constată o creștere exponențială a accidentelor rutiere, care se soldează în multe cazuri cu fracturi ale genunchilor. Pornind de la aceste premise, o altă temă a conferinței este tocmai acesta. „În prezent gradul de recuperare al acestor fracturi este de 100%. Articulația aceasta este foarte importantă, de acea cred că este foarte util ca la acest congres să aflăm ultimele noutăți în domeniu. Metodele moderne de osteosinteză trebuie să asigure o stabilizare solidă, care să permită o recuperare funcțională cât mai rapidă a pacienților", a punctat profesorul Pop.

Ultima secțiune a lucrărilor va fi destinată comunicărilor diverse, bineînțeles legate de ortopedie. „Vom da șansa oricui să ne împărtășească ceva,dacă a avut o experiență deosebită", adaugă președintele SOROT.

La conferința de presă de ieri s-a mai remarcat vechea și mereu actuala problemă: banii. „Deși specialiști avem, la un moment dat nu poți să suplinești lipsa tehnicii, doar cu talentul. Sigur, progrese s-au făcut la nivelul principalelor orașe, însă vorbim de spitalele de provincie, cum este și Aradul. Aici este problema dotărilor. Luăm SUA ca etalon. Acolo în fiecare an bugetul sănătății crește cu 12%, la o inflație de 1%", a „tăiat" profesorul Pop. Și cu asta s-a spus aproape tot.

Menționăm că Forumul Societății Europene de Ortopedie și Traumatologie se va desfășura tot la Arad, în premieră pentru o țară din Europa răsăriteană.

Manifestarea de la Arad se desfășoară și sub patronajul Universității de Vest „Vasile Goldiș", în colaborare cu instituțiile administrației locale, Asociația Medicală Română, Spitalul Județean și diverși sponsori.

Sigur un congres nu rezolvă problemele în domeniu. Însă este un pas înainte, care se va relecta asupra unei mâini sau unui picior care trebuie repus în funcție. Este un fapt, asupra căruia acum trei decenii și a visa părea o îndrăzneală prea mare...

G. Constantinescu
Foto: Ștefan Matyaș

Anul universitar 2003-2004, anul calității academice totale

Interviu cu prof. univ. dr. Aurel Ardelean - rectorul Universității de Vest „Vasile Goldiș”

– Domnule rector, faptul că în mod declarat considerați anul universitar 2003-2004 un an al calității totale la Universitatea de Vest „Vasile Goldiș” se cere a fi explicitat pentru cititorii noștri.

– Acum, la începutul anului universitar 2003-2004, al 14-lea din tânăra istorie a instituției noastre, doresc să precizez pentru cititori că această „calitate totală” nu este la noi un simplu concept, ci promovăm un management și chiar o filosofie a calității. Suntem posesorii Certificatului IQNet, recunoscut în 33 țări, iar în cele 9 facultăți, 7 colegii și 42 de specializări am reușit ca acei peste 10.000 de studenți să devină, atât la Arad cât și în filiale, partenerii noștri de Management al Calității Academice. Am elaborat un manual al calității, avem o structură managerială a calității la toate nivelele și, fapt important, suntem universitate pilot la nivel național privind calitatea academică prin ordin al ministrului. În plus, în ultimul timp am fost incluși în programele naționale și internaționale privind calitatea MATRA și CALISRO alături de universități de tradiție.

– Pentru studenți, partenerii dvs. dar și beneficiarii serviciilor educaționale, pregătiți an de an o ofertă tot mai generoasă. Care ar fi noutățile anului universitar 2003-2004?

– Întreaga infrastructură didactică și de cercetare a fost completată la nivelul spațiului educației academice europene spre care aspirăm. Oferta socială este acum completă, alături de cămine, cantine, cabinete medicale, baza sportivă, club, Complexul Macea și Izoi, studenții au la dispoziție și noul Birou de consultanță și plasament în serviciu, cât și Biroul de consultanță și integrare europeană.

– Este unanim recunoscută vocația instituției dvs. spre multiplicarea conexiunilor internaționale. Care sunt realizările ultimei perioade?

– Am reușit ca pe lângă spațiul european să realizăm parteneriate cu universități din Brazilia și Australia: Bennett, Mackenzie, Botucatu, Ballarat. Mă bucur să subliniez că de aceste parteneriate vor beneficia studenții, existând un număr de burse oferite deja de aceste instituții de prestigiu.

– La începutul noului an universitar 2003-2004 dorim să consemnăm în ce mod ați diversificat funcțiile antreprenoriale ale Universității, știut fiind că acesta este un obiectiv de management strategic în Universitatea pe care o conduceți?

– Am diversificat funcțiile antreprenoriale ale Universității noastre prin: ● cercetare științifică de tip antreprenorial pe bază de contracte și programe europene (PIN MATRA, ARCHIMEDES, SECAL, LIFE); ● proiectul Clinicii de Oncologie a cărei construcție începe în februarie 2004; ● școli de vară tradiționale la Castelul Macea (biologie, istoria ideilor); • organizarea în parteneriat cu Camera de Comerț Arad a Târgului ECO-MEDIU 4-6.09.2003; ● participarea la EXPO SCUOLA-PADOVA (Italia) 23-25.10.2003; ● inaugurarea în luna octombrie a Incubatorului de Afaceri româno-australian, cu sprijinul logistic al Universității Ballarat - statul Victoria; ● Centrul de Studii româno-brazilian, unde vom avea prilejul să lansăm în prezența Excelenței Sale Ion Iliescu, volumul „România - renașterea speranței”” scris de domnia sa, apărut în limba portugheză sub egida Universității Mackenzie din Sao Paolo și Universității de Vest „Vasile Goldiș” Arad.

– În Universitatea „Vasile Goldiș”, Biblioteca centrală „Tudor Arghezi” și editura proprie sunt puncte de referință. Cu ce noutăți se prezintă acestea la începutul noului an universitar?

– Biblioteca Centrală Universitară „Tudor Arghezi” și-a îmbogățit numărul de titluri și documente bibliografice la 850.000, iar în editura proprie „Vasile Goldiș University Press” au apărut noi monografii și cursuri universitare. De asemenea, am lansat noi reviste profesionale: „Ecologia Mileniului III” , „Practicum-Ecologicum”.

– Cu ce completează Universitatea dumneavoastră, în mod repetat declarată universitate comunitară, oferta educațională?

– Pentru că dorim să nu fim doar o instituție care generează și transmite cunoștințe, ne-am implicat în promovarea imaginii României în lume cu prilejul unor delegații academice:

● am organizat acțiuni promoționale și de sărbătorire a „Zilei Naționale a României” în Brazilia și Australia;

● am fost membrii ai delegației prezidențiale care a efectuat recenta vizită în Ungaria;

● deținem vicepreședinția Federației Europene a Școlilor Superioare.

– Întreaga comunitate arădeană cunoaște faptul că sunteți promotorul construirii Monumentului Marii Uniri la Arad. Vă rugăm să ne oferiți amănunte despre acest demers.

– Adevărat, Universitatea noastră a pus bazele Asociației care va ridica acest monument. Ne-am implicat în acest demers cu convingerea că generația noastră are obligația patriotică și sufletească să îndeplinească și acest ideal nerealizat la vremea sa din pricina războiului de patronul nostru spiritual Vasile Goldiș. Sunt deosebit de fericit să constat audiența de care s-a bucurat pe plan local inițiativa noastră. În premieră, vă rog să consemnați pentru cotidianul „Adevărul” că vom avea prilejul ca piatra de temelie a monumentului să fie așezată de Excelența sa Președintele Ion Iliescu în cursul vizitei pe care o va face la Arad în 29.11.a.c., o vizită istorică pentru universitatea noastră.

– Domnule rector, transmitem întregii comunități academice de la U.V.V.G. mult succes în noul an universitar pe care îl deschideți duminică, 28 septembrie a.c., orele 10,00, la sala mare a Teatrului de Stat.

– Vă mulțumesc!

V. Filip

Universitatea de Vest „Vasile Goldiș" din Arad, promotoare a Acceleratoarelor de Afaceri din Vestul României

Dezvoltarea antreprenorială reprezintă scopul primar al dezvoltării regionale și creării de noi locuri de muncă cu ajutorul unor tehnologii în continuă schimbare. Crearea și dezvoltarea unor afaceri regionale, a unor parcuri și centre de tehnologii avansate care să accelereze și să incubeze afacerile, sunt câteva metode de creștere a capacității de înființare de noi firme și de susținere a celor deja existente.

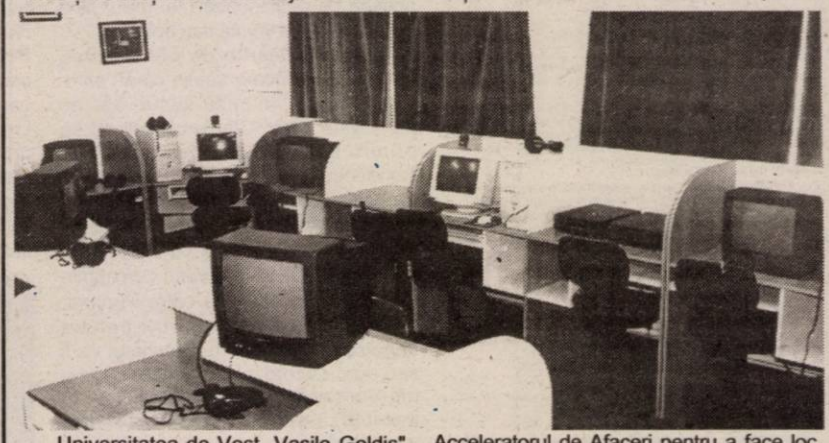

Universitatea de Vest „Vasile Goldiș" din Arad, prin caracterul antreprenorial pe care l-a adoptat, a urmărit să-și aducă aportul la creșterea economică a zonei, atât prin specialiștii pe care îi pregătește, cât și prin programele de cercetare științifică și de dezvoltare regională.

Astfel, în data de 23 Septembrie 2003, a fost semnat un memorandum de înțelegere între Universitatea de Vest „Vasile Goldiș" din Arad, reprezentată de Rector, Prof. univ. dr. Aurel Ardelean și Joint Technology Partners Pty Ltd din Sydney, Australia, prin Prof. univ. dr. Peter Fritz. Cele două părți s-au angajat la realizarea unui Accelerator de Afaceri în Arad, având ca obiectiv principal promovarea ideilor de afaceri și incubarea acestora.

Acceleratorul de afaceri va fi realizat în cadrul Complexului Zărandul și va funcționa ca și spațiu pentru birouri, care vor fi închiriate firmelor nou înființate sau firmelor mici cu obiectul de activitate producția soft, a tehnologiilor avansate, telecomunicațiilor sau biotehnologiilor.

Firmele vor avea acces la birouri complet echipate, cu posibilități de extindere și cu toate serviciile necesare derulării activității proprii. Serviciile oferite se ridică la cele mai înalte standarde, Acceleratorul de Afaceri asigurând acces la telefon, fax, copiator, internet, e-mail, săli de conferințe și videoconferințe, spații de expoziții, cât și la servicii contabile, juridice sau de marketing. Prin intermediul departamentelor de cercetare științifică din facultățile Universității de Vest „Vasile Goldiș", va exista posibilitatea accesului la rezultatele cercetărilor, astfel încât acestea să poată fi folosite la crearea de noi tehnologii și produse competitive și inovatoare în economia mondială.

Firmele vor fi ajutate în întreprinderea primilor pași, iar după o perioadă de creștere economică a acestora, vor părăsi Acceleratorul de Afaceri pentru a face loc altora aflate la început.

Elementul cel mai important al Acceleratorului de Afaceri este că acesta va asigura consultanța și managementul afacerilor incubate prin intermediul know - how - ului australian, grupul de firme Total Consulting Group (TCG), al cărui director este Prof. univ. dr. Peter Fritz, oferindu-și serviciile și experiența în acest sens. De asemenea, asigurarea finanțării activităților firmelor incubate se va face prin intermediul partenerilor strategici.

Acceleratorul de Afaceri din Arad va beneficia de aportul Incubatorului de Afaceri al Universității din Ballarat (Australia) care va asigura pregătirea specialiștilor arădeni. Aceștia vor aplica sistemul managerial și de incubare al afacerilor specific australian, incubatoarele de afaceri din Australia având cea mai ridicată rentabilitate la nivel mondial.

Proiectul are ca scop încurajarea creșterii economice din zonă, de stimulare a dezvoltării micro-firmelor, crearea de locuri de muncă pentru tinerii absolvenți ai facultăților, de accelerare a integrării europene prin atingerea standardelor de vârf, de stimulare și susținere a capitalizării competențelor locale și regionale în special prin dezvoltarea producției de software, a biotehnologiilor și atragerea investițiilor străine.

Asist. univ. Lucian Horga
Coordonator proiect

Un reușit schimb de experiență jurnalistică la Békescsaba

Tineri studenți ai Universității de Vest „Vasile Goldiș" Arad, Facultatea de Jurnalistică, sub îndrumarea d-lui lect. univ. dr. Virgiliu Jireghie, au răspuns invitației televiziunii din Békescsaba - CSABA TV - de a participa în perioada 15-21 septembrie 2003 la un schimb de experiență - «Tehnici și metode de realizare a emisiunilor TV».

Întâmplător, această acțiune a coincis cu vizita în Ungaria a Președintelui României, Ion Iliescu. Vizita șefului statului român în orașul Gyula a fost de bun augur și ne-a mobilizat. Virgilia Jireghie, studentă anul II, luând «la cald» un interviu președintelui Ion Iliescu, iar Robert Pavicsici, Cristian Roja și subsemnata - studenți anul IV - ne-am întrecut în mânuirea obiectivului aparatului de filmat, trăind cu toții o experiență unică.

TV Csaba din Békescsaba - singura televiziune privată și independentă din acest colț al Ungariei, prin reprezentanții săi: Szudar Laszlo - director general, Simandi Belo - director Producție, Ronay Ferenc - inginer scenarist și președinte al primei fundații maghiare de radio și televiziune, ne-au pus la îndemnână mijloacele tehnice din dotare pentru realizarea unui ghid de prezentare în imagini a frumosului oraș de pe malul stâng al Crișului Alb - Békescsaba.

În ciuda faptului că suntem la început de drum, fără experiență în acest domeniu, datorită cunoștințelor acumulate în orele de curs, a scenariului realizat de acasă sub genericul „Békescsaba - O perlă ungară în imagini", înarmați deci cu informațiile necesare, ne-am pus pe treabă și am reușit. Aceasta a constituit aportul deosebit al îndrumătorului nostru, lect. dr. Virgiliu Jireghie, dar și imboldul dat de rectorul U.V.V.G. - prof. univ. dr. Aurel Ardelean, prezent în delegația oficială a României care a urmărit pas cu pas realizarea obiectivului stabilit.

Putem spune că cei de la CSABA TV, gazde primitoare, ne-au împărtășit din experiența lor, dându-ne prilejul să participăm la realizarea și prezentarea jurnalelor de știri, la realizarea unei emisiuni culturale în

direct, la care a luat parte însăși domnia sa, rectorul U.V.V.G. prof. univ. dr. Aurel Ardelean, sprijinindu-ne și la montarea reportajului filmat de noi. Am învățat cu acest prilej ce înseamnă munca în echipă, procesarea și digitalizarea imaginilor, focalizarea cadrelor, reușind să cunoaștem ceea ce se află «dincolo de ecran».

Aprecierile directorului Csaba TV, dl Szudar Laszlo, precum și ale colaboratorilor săi au fost sincere și remarcabile, determinând luarea în comun cu rectorul U.V.V.G. prof. univ. dr. Aurel Ardelean a unei hotărâri de a continua aceste schimburi de experiență și crearea unui centru mass media româno-maghiar. Astfel, în luna octombrie, U.V.V.G. Arad va găzdui reprezentanții Colegiului Media din Békescsaba și Csaba TV, care vor participa la schimbul de experiență similar.

Rodica Dragoș,
studentă anul IV la Facultatea de Jurnalistică U.V.V.G.

Artă pentru Cartea Recordurilor

Pictorița Aurelia Bobocel a realizat cel mai mare tablou pe sticlă arsă din lume

În micul atelier dintr-o casă din Aradul Nou, pictorița **Aurelia Bobocel** stă înconjurată de cele 400 de tablouri pe sticlă la care a lucrat până acum. Natură statică (și acesta nu e decât un termen folosit din necesitate, pentru că „naturile" Aureliei Bobocel nu sunt statice deloc), portrete (printre care cel al Î.P.S. Nicolae Corneanu, Mitropolitul Banatului, cel al rectorului Aurel Ardelean), icoane. Toate pe sticlă arsă. De-a lungul timpului, pictorița profesoară de biologie a descoperit ea însăși tehnici de pictură pe sticlă: prin încălzire cu foc (când vrei să exprimi ceva puternic, dramatic), cu aburi (pentru a exprima un sentiment puternic dar stăpânit) și cu benzină. **„Sticla se pune de partea ta, lucrează cu tine, se asociază. Parcă ar fi vie. Are ceva viu, de camarad, îți iartă greșelile"**, povestește Aurelia Bobocel, ca și când ar vorbi de o ființă foarte dragă și apropiată. A pictat și pe pânză, și pe hârtie, a și sculptat, dar numai cu sticla a reușit să „intre în paramentrii pretențiilor ei". Și din nou - „Sticla e așa doamnă, că atunci când se sparge, ori îți taie toate șansele, ori îți lasă o mică bucurie".

Dintre portretele pe care le-a realizat, două îl reprezintă pe Vasile Goldiș și sunt expuse în două locații ale Universității de Vest „Vasile Goldiș" (Centrul Academic de Conferințe și Facultatea de Drept). În privința portretizării persoanelor importante, Aurelia Bobocel urmează sistemul japonez - în prima fază creionează chipul sub o formă mai apropiată de lumesc, pentru ca în a doua să îl „ridice pe piedestal", adăugând materiale de aur, de bronz.

Una din cele 400 de lucrări din atelierul artistei iese clar din anonimat. Prin dimensiunile sale impresionante: 2m/65cm. **„este cea mai mare lucrare pe sticlă încălzită din lume"**, este convingerea fermă a artistei, care chiar lansează provocarea ca dacă cineva are un tablou mai mare, să îi aducă la cunoștință. Dar până acum, nu s-a găsit nimeni.

Pentru Aurelia Bobocel, arta este un hobby, însă unul făcut cu maximă seriozitate. De asemenea, artista are nevoie de convingerea că face ceva unic, ce nu s-a mai făcut. În toate acestea este ghidată doar de propria inspirație, de propriile căutări, de propriile experimente. De aceea, nu numai că nu regretă absența unei formații academice în pictură, dar nici nu și-a dorit-o: **„nu îmi place să trebuiască să mă încadrez în baremele lor"**, spune artista. **„Pictura e ceva ca respirația unui aer curat. Respiri liber"**. Altfel, e ca și cum „ai respira printr-o mască".

Multe din lucrări, artista le dăruiește. De altfel, donează masiv, nu numai picturi, ci de toate de care cei necăjiți au

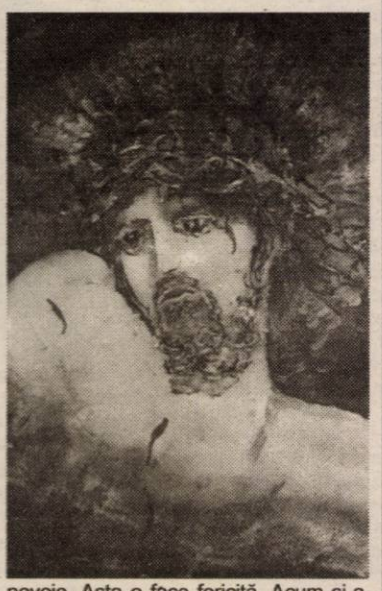

nevoie. Asta o face fericită. Acum și-a propus să vândă toate cele 400 de lucrări, pentru a face o școală de pictură pentru șomeri. Nu neapărat pentru a-i face pe niște oameni împovărați de griji să descopere deliciile spirituale ale artei (fiindcă Aurelia Bobocel este cu ochii spre cer, dar cu picioarele pe pământ), cât pentru a-i învăța o meserie, din care să își câștige existența.

Cătălina Latu

Concurs de cultură generală „Cât de mult știu?"

Ziarul „Adevărul" în colaborare cu Librăria Corina vă propune un nou concurs de cultură generală.

Testul va cuprinde 10 întrebări din cele mai interesante domenii ale cunoașterii: istorie și politică, științe naturale și tehnică, religie și filosofie, artă și literatură, cultură și divertisment...

Participanții vor decupa talonul alăturat și, completat cu datele personale și răspunsurile la întrebări, îl vor expedia pe adresa redacției (B-dul Revoluției nr. 81, Arad) - cu specificarea **„Pentru concursul de cultură generală"** (până în data de 30 septembrie a.c.).

Cititorul care va da cele mai multe răspunsuri exacte va fi declarat câștigătorul etapei și va fi premiat de Librăria Corina. În cazul în care există egalitate, departajarea se face prin tragere la sorți.

Iată primul chestionar:

Talon de participare

Numele și prenumele _____

adresa _____ telefon _____ vârsta _____

ocupația _____

1.Cine a fost primul împărat roman?

.....

2. Cine a scufundat în 1588 armada spaniolă?

.....

3. Cine a descoperit vaccinurile împotriva bolilor infecțioase difteria și tetanosul?

.....

4. Cine a construit primul automobil?

.....

5. Cine a fost cel mai mare teolog roman al antichității târzii?

.....

6. Ce filosof a spus „cunoașterea înseamnă putere"?

.....

7. Ce basm pentru copii a scris scriitorul englez Lewis Carrol?

.....

8. În ce domeniu al artelor plastice a devenit celebru Herny Moore?

.....

9. Ce trompetist de jaz legendar a fost numit Satchamo?

.....

10. Cu ce film mut clasic a intrat regizorul sovietic Serghei Eisenstein în istoria filmului?

.....

Cronica literară

„Pregătirile" lui Gheorghe Mocuța

Poetul de care ne ocupăm acum locuiește la vest de vest, adică în județul Arad, orașul Curtici, oraș de frontieră, fapt care mi-a produs emoții pe vremea când îi consacram o recenzie la una dintre cărțile sale anterioare, gândindu-mă că, demult,

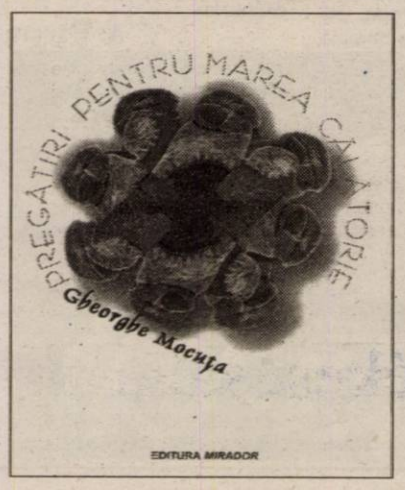

cineva scria că poeții luptă la granița cu Galaxia. Doldora de lecturi, poet modern, poetul e un țăran ratat (ce altceva sunt poeții, și cât de inspirată ratarea?). Undeva - cândva admira cu nostalgie hamurile din podul casei. Acum face monografia familiei, comunității; scrie biografia recentă a țării, a Europei, a lumii.

Pregătiri pentru marea călătorie, recenta carte de versuri a poetului Gheorghe Mocuța, apărută la Editura Mirador (2003), este o carte compactă, scrisă în condiții dramatice, în care poetul scrutează perspectiva morții cu un surâs enigmatic pe buze.

Prima parte, cu titlu omonim, poartă drept motto un citat din **Odiseea**: «Însă întâi trebuie să faci o altă călătorie și să ajungi la tărâmul lui Hades și înfricoșătoarei Persefora...». Dar, în mod paradoxal, cartea cuprinde mai multe călătorii, în spațiu și timp.

Propriu-zis, prima parte a cărții („Pregătiri...") este un poem în opt părți, autobiografic, de familie, romantic, simultan jurnal de călătorie prin Europa, în care decriptăm și poemul politic al „tranziției" (tranziția noastră este sublimă, am adnota, dar lipsește cu desăvârșire, este infinită), care atenuează rechizitoriul radical cu episoade umoristice: „numai vameșii austrieci ne-au tras pe dreapta / pentru că suntem români au întrebat de schnaps / (dar eu prevenit îl introdusesem în sticle de bonaqua) / iar la intrarea în germania dinspre luxemburg...". Poemul include interesante scrisori franceze despre România.

Alte versuri includ „prietenii mei scriitori", buni auxiliari în „proiectul marii călătorii". Dramatismul textului se destinde în spumoase interludii prozaic-culturale: „asemeni sufletului tebanului (n.n. de la TEBA) tiresias **(proorocul orb cu mintea / limpede)** a călătorit inconfortabilul meu prieten omul muntelui / când a urcat în primul tren ce a oprit în gara făgăraș /.../ nu mai vedea decât arătătorul lui platon".

Loc de pierzanie, a doua parte a cărții, avertizează asupra ambiguității prin sintagma părintelui Cleopa: „gândul la moarte". În acest capitol, „reciclarea melankoliei mioritice" precede jurnalul suferinței, intervenția chirurgiană: „m-am internat pe ziua de 13 / acum stau crucificat pe masa de operație / după ce doctorul mi-a înfipt acul în șira spinării / lotusul își desface cele o mie de petale / deschid palmele pentru a aspira în căușul lor / energia divină" **(levitația corpului astral în timp ce doctorul îți umblă prin trup)**.

Universul hospitalizat comunică prin canale misterioase cu evenimentele tragice de dincolo de ocean: „oricum / noi o ducem mai bine aici / înghesuiți în salonul de reanimare / decât americanii sub dărâmături /.../ cu acele înfipte în vene / cu rațele pline la piciorul patului / ascultăm știrile..." **(loc de pierzanie)**.

Și alte texte datate septembrie 2001 sunt scrise la **salonul de reanimare**, cu același surâs enigmatic: „în urmă cu douăzeci de ani / dorel sibii insista copilărește / să îi arat cicatricea unei operații de ulcer / **e foarte frumoasă** mi-a spus / pipăindu-mi stigmatele. seamănă / cu o capodoperă de dali / executată cu o sabie de toledo" **(operație pe cordul timpului)**.

Cartea domnului Mocuța este o carte densă, din care multe se pot cita. Poetul are stilul învingătorului, al omului perfect integrat în viața socială (fost primar și director de liceu, familist desăvârșit). Portretul său este al unui dârz călăreț din stepa arădană: dârz, cultivat și cu frica lui Dumnezeu.

Petru M. Haș

Gheorghe Moțiu - profesor prin vocație, cercetător al spiritului uman

S-a stins ca o lumină lină la ceas de vecernie a vieții, la vârsta patriarhală de 94 de ani, dascălul, filozoful și poetul Gheorghe Moțiu. Profesor prin vocație cu ținută academică, înzestrat cu har poetic, ordonat în fluxul gândirii logice care se mistuie în trăiri interioare explozive, în fuga după un răspuns la marile întrebări ale vieții, prin filiația sa literară ne duce cu gândul la L. Blaga, M. Eminescu, O. Goga, V. Voiculescu, T. Arghezi. Modestie, omenie, afectivitate la cele mai înalte cote umane, spirit de investigație în cercetarea spiritului uman, dor de țară cu doina-n suflet, sunt coordonatele spirituale dominante ale personalității sale.

Gheorghe Moțiu s-a născut la 19 septemberie 1908 în comuna Măderat. A absolvit Școala Normală Confesională (1927) și Academia Teologică (1931) din Arad și Institutul Pedagogic din Timișoara (1959) specialitatea Limba și Literatura Română. A funcționat ca profesor și învățător în diferite localități din raionul Arad, iar după 1945 ca profesor ce naveta la Covăsânț și Păncota până la pensionare (1968). Debutează la revista **Primăvara bănățeană** (1925) care apare sub direcția lui Ioan Miuța. Colaborează la **Hotarul** cu aforisme ce apar sub titlul **„Stropi în cascada vieții" (1931, 1940, 1964, 2003), în patru volume.** Menționăm de asemenea și un volum de **Poezii**. Între anii 1934-1940 colaborează la **Școala Vremii, Biserica și Școala, Timpul Transilvaniei, Luceafărul** din Timișoara, **Altarul Cărții, Tribuna Română, Ecoul** din Arad, iar după al doilea război mondial e prezent cu poezii și aforisme la **Familia** din Oradea, **Orizont** din Timișoara, **Flacăra Roșie, Cariatide, Aradul literar și Atelier al cercurilor literare din Timișoara, Tribuna Aradului, Libertatea Aradului, Curierul Aradului, Relief, Cântec pentru mâine**, și revista **ARCA**. A fost membru al **Societății scriitorilor bănățeni, Altarul cărții, Societatea Scriitorilor Români din Transilvania și Asociația învățământului** prezidată de D. Țoni.

În **Stropi în cascada vieții** prin reflexe sobre, înalță gândul deasupra cenușiului vieții, el încercând să descifreze esența învățăturii ortodoxe într-o expresie poetică. El meditează asupra existenței din necesitatea de a dezlega enigmele acesteia, de a descifra necunoscutul, problematizând existența, căutând rosturile. Vede omul proiectat în Eternitate, ca un Prometeu încărcat de aspirație spre perfecțiune. Pentru a realiza artistic aceasta, consideră că între artă și filozofie colaborarea este necesară. În expresia poetică utilizează frecvent aforismul, pentru că sugestia spune mai mult decât comunicarea precisă. Sugestia face adevărul mai luminos și mai bogat în valoare, decât precizia. În gândire și trăire el este „un preot", dar ... preot fără patrafir care, în optica creației folclorice, explicitează mitul „marii călătorii" sau al „marii treceri". De aceea, viața trebuie să fie „cărare sfântă", deci cinstită, dreaptă, corectă, ce duce spre „năvodul morții", deci în perfectă concordanță cu concepția poporului, care vede în moarte un act natural, fără zguduiri dramatice: murim împăcați cu gândul că ne-am făcut datoria față de semenii noștri. Mitul „marii călătorii" e văzut ca o reprezentare artistică a vieții interioare, în care suferința e o expresie. Raportul dintre aceste două este subtil exprimat. Iubirea este prezentată „ca cea mai frumoasă podoabă a omului, un dar divin. Suferința este latura umană a iubirii, iubirea fiind latura dinvină a suferinței".

L-am asistat la multe lecții ca responsabil al Comisiei metodice a învățământului din Raionul Aradul Nou. Primele impresii, de regulă, sunt mai exacte, mai subtile și rămân nesterse. Prima asistență, predarea poemului „Scrisoarea III" de M. Eminescu. Am avut impresia că am în față un tribun roman, care apără, în for, interesele plebei, așa cum Mircea a apărat cu modestie, dar cu demnitate, interesele poporului său în fața lui Baiazid. Era născut pentru catedră, picurând dragoste pentru semeni, cu dorința de autoperfecționare morală și spirituală.

Copleșit de amintiri în limpezimea lacrimii rugăciunii implor Sfânta Treime să-i dea odihnă veșnică, iar strămoșescul adio: Sit tibi terra levis (Să-i fie țărâna ușoară) îl însoțesc de românescul „și memoria binecuvântată".

Melente Nica

Donație de artă marocană

Abdullah Anourik, unul din cei doi pictori marocani care au expus la Galeria Națională DELTA, a părăsit Aradul cu câteva zile în urmă, nu fără a ne lăsa o amintire. Marocanul a donat două din lucrările sale orașului, mai precis Consiliului Local, ca semn de prietenie pentru aceste locuri.

C. L.

Baschetbaliștii reiau lupta pentru supremație

● *Interviu cu Ofer Berkovich, antrenor principal al West Petrom Arad*

– Cum se găsește echipa înaintea startului în campionat ? Întreb acest lucru gândindu-mă (și) la faptul că Tosic a fost operat, Haslett și Toroman sunt indisponibili o perioadă mai îndelungată, de până la o lună iar Veres, recuperat, a făcut astăzi (n.a. ieri) temperatură.

– Din păcate problemele de acest gen nu ne ocolesc. Nu am putut avea echipa întreagă pentru a-i vedea potențialul. Este o echipă nouă, cu multe schimbări. Așa cum ați subliniat, accidentările ne-au încurcat socotelile. Sper ca indisponibilitățile să se oprească aici. Am participat la o serie de turnee, jucătorii au muncit din greu. Nu ne va fi ușor, mai ales că e nevoie de timp pentru recuperarea baschetbaliștilor.

– Ce s-a întâmplat, totuși, la Debrecen ? Ați suferit înfrângeri foarte clare.

– A fost un turneu foarte puternic. Cu toți jucătorii noștri validi, alta ar fi fost situația. Meciurile au fost solicitante fizic iar adversarii s-au dovedit redutabili, agresivi, reprezentând campionate valoroase. Oricum, pentru noi a fost o pregătire utilă, o experiență benefică. Scorurile nu înseamnă nimic, nu ne interesează.

– West Petromul din acest sezon e superior celui din stagiunea precedentă ?

– Doar când voi avea echipa completă, vă voi putea da un răspuns. Unele lucruri ar putea fi mai bune, altele nu. Comparațiile sunt imposibile în momentul de față.

– Obiectivul este câștigarea titlului. Este realizabil? Contracandidatele cum vi se par ? Cu Asesoft Ploiești v-ați întâlnit deja.

– Repet, este prematur să vorbim despre viitorul mai îndepărtat. Asesoft e o echipă bună, am spus-o și după meciul de la Arad. Problema nu este însă cu ploieștenii ; noi trebuie să fim la înălțime și să ne preocupăm de propria formație.

– În condiții normale, adică având lotul valid, ce estimați că se va întâmpla ?

– Condițiile nu sunt normale. Nu mă refer doar la lot ci la îngrijorări, așteptări și căutări legate de aspectul financiar. Nu este ușor, deși președintele Boric și directorul sportiv Budurean fac tot posibilul să fie bine. Sper ca orașul să ajute echipa cu soluții, nu doar cu vorbe. Spun aceasta fără să mă scuz în ceea privește activitatea pe care o depun la club.

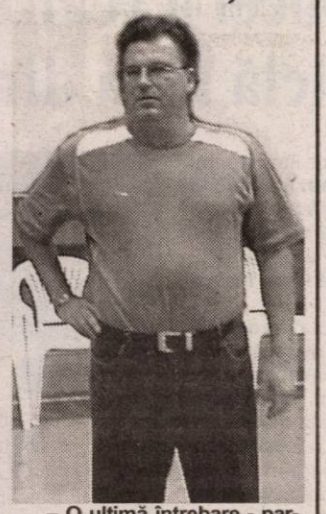

– O ultimă întrebare - parcursul în cupele europene din această ediție, cum îl vedeți ?

– Va fi mai dificil, întrucât la start se vor afla echipe din Turcia. Ne vom juca șansa. La fel în campionatul intern.

Adrian Hărțău

Sub panouri petroliste

● West Petrom Arad a participat vineri, sâmbătă și duminică, la un turneu de verificare în Ungaria, la Debrecen. Baschetbaliștii arădeni au suferit înfrângeri categorice în fața echipei locale, Vadkakasok **(51-89)**, a ucrainenilor de la Azovmash **(58-96)** și a cehilor de la S.K. Praga **(47-88)**. Nu au evoluat din pricina unor accidentări, Tosic, Toroman și Haslett, iar Veres a suferit o entorsă în prima partidă.

● Echipa a doua a clubului, C.S.U. Aurel Vlaicu W.P. a fost invitată tot în Ungaria, la Gyula, unde a pierdut în fața grupării din Szolnok - ocupantă a locului 3 în precedentul campionat maghiar - cu 49-87. S-au sărbătorit cu acest prilej, 10 ani de legături cultural - sportive între orașele Gyula și Arad, la nivel de Primării. Orașul nostru a fost reprezentat prin viceprimarul Levente Bognar, directorul administrativ al West Petrom, Marius Zamfir și antrenorul Istvan Steinhübel.

Deplasările au fost asigurate de firma Meier Reisen.

Adrian Hărțău

Ieri, în „Cupa României"

Tricotaje Ineu-„U" Cluj 2-0 (0-0)

Meciul de ieri după-amiază, de la Ineu, dintre Tricotaje și „U" Cluj era important doar dintr-un singur motiv, dar bine întemeiat. În turul următor al competiției K. O., intră în scenă și divizionarele A, ceea ce înseamnă că urmează o sărbătoare pentru echipa de ligă secundă, căci poate întâlni formații cu renume, precum Steaua, Dinamo, Rapid ori „U" Craiova. În ciuda acestei situații, „U" Cluj a venit la Ineu cu o multitudine de jucători care stau pe banca de rezerve atunci când lotul e complet, dar nici „Tricotaje" nu a stat mai bine, deoarece vechile accidentări îi dau încă peste cap planurile antrenorului Cigan. Iarăși, au fost absenți Luca, R. Nagy, Abrudean, Halasz, dar și Pantea.

Din această cauză, prima repriză a avut mult de suferit, cele două echipe prestând un joc modest, fără nici un fel de veleități.

În partea secundă a meciului, cei de la Tricotaje Ineu și-au luat rolul în serios și au început să atace în valuri poarta adversă. După ce în min. 61, Liga nu a nimerit cadrul porții, cu un „cap" de la 5 metri, a venit min. 64, când s-a deschis scorul. Atunci, Iambor l-a angajat în adâncime pe Claudiu Balaci, acesta s-a descotorosit de apărătorii adverși și a șutat pe lângă portarul Farcaș: 1-0. Oaspeții au acuzat cu vehemență o presupusă poziție de ofsaid a atacantului ineuan, dar asistentul Avram a fost de neînduplecat. După gol, gazdele au presat, iar în min. 75, Cl. Balaci putea majora avantajul, dar mingea șutată de el a întâlnit bara. În min. 82, Plisca a primit o minge perfectă de la același Cl. Balaci, dar - scăpat singur - Marius s-a speriat parcă de ocazie și în loc să marcheze, a preluat mingea exact în brațele „goal-keeperului" de sub Feleac. Pe o contră, în min. 84, studenții clujeni puteau egala, dar Goga nu a găsit poarta, deși se afla la doar 6 metri de ea. În prelungirile dictate de arbitrul Trandu, Tricotaje Ineu a stabilit scorul final, la 2-0, prin reușita neobositului Claudiu Balaci, însă poziția în care a primit mingea de la Seceleanu a fost suspectă de ofsaid: 2-0.

Tricotaje: Irimia-Socaciu (min. 5 - Liga), Ibric, Jurcă-Porumboiu, Georgiu, Vereș, Raza (min. 80 - Mițiți), Iambor-Cl. Balaci, Plisca (min. 90 - Seceleanu)

„U" Cluj: Farcaș-Abrudan, Bondar, Mureșan-Dolha, Purcar, Sancira, Damian (min. 63 - Semeniuc), Jula-Costea (min. 69 - Radu), Turcu (min. 54 - Goga)

Au arbitrat cu greșeli: O.Trandu - la centru, C. Avram și O. Maier - asistenți (toți din Timișoara). **Observator FRF:** Ilie Puia - Oradea.

Leo Sfâra

Handbal feminin

Liga Națională se mută, pentru patru zile, la Arad

9 septembrie 2002. Atunci, la Sala Sporturilor „Victoria", datorită faptului că sala din Deva era suspendată s-a disputat - după câțiva ani buni - un meci de Ligă Națională la handbal feminin, între Universitatea Remin Deva și Rapid CFR București. Am amintit acest lucru deoarece iubitorii sportului au ocazia de a vedea, începând de mâine și până luni, partide din primul eșalon handbalistic al țării. După cum se știe, prima parte a campionatului, atât la feminin cât și la masculin, se desfășoară sub formă de turnee, iar la acest al II-lea, ca locuri de disputare au fost alese Aradul și Timișoara. Despre acest subiect ne spune mai multe președintele AJ de Handbal, **prof. Pavel Sârbu:** „Faptul că a fost ales Aradul ca loc de desfășurare exprimă aprecierea Federației față de Asociația Județeană, care și-a asumat sarcina de a organiza turneul. Faptul că orașul nostru nu are echipă de fete, iar regulamentul prevede ca turneele să se desfășoare pe teren neutru, coroborat cu faptul că Aradul a reprezentat și reprezintă o forță în handbalul românesc a dus la acest fapt. În cursul zilei de sâmbătă va fi o festivitate de premiere pentru Constantin Popescu, antrenor emerit, cu ocazia împlinirii a 75 de ani și peste 50 de ani de activitate handbalistică."

Programul de desfășurare al meciurilor este următorul:

vineri: Astral Poșta Câlnău - Universitatea Jolidon Cluj **(ora 16)**, HC Selmont Baia Mare - Universitatea Remin Deva **(ora 18)**, CSM Cetate Deva- Rapid CFR București **(ora 20)**.

sâmbătă: Rapid București - Astral Câlnău **(ora 13)**, Remin Deva - Cetate Deva **(ora 15)**, Jolidon Cluj - Silcotub Zalău **(ora 17)**, CSM Sebeș - Selmont Baia Mare **(ora 19)**.

duminică: Silcotub Zalău - Rapid București **(ora 13, meci transmis în direct de TVR 2)**, Cetate Deva - CSM Sebeș **(ora 15)**, Astral Câlnău - Remin Deva **(ora 17)**, Rulmentul Brașov - Selmont Baia Mare **(ora 19)**.

luni: Venus Apa Nova București - Rulmentul Brașov **(ora 13)**, Remin Deva - Silcotub Zalău **(ora 15, meci transmis în direct de TVR 2)**, CSM Sebeș - Astral Câlnău **(ora 17)**, Selmont Baia Mare - Cetate Deva **(ora 19)**.

Din Arad, arbitrii care vor oficia meciurile sunt: Octavian Fâneață, Gheorghe Beldiman, Călin Lascu, iar printre observatori se numără și Pavel Sârbu.

Prețul biletelor pentru o zi este de 40.000 pentru adulți, studenții și elevii plătind doar jumătate din preț.

Adela Ciolocoi

Festivitate

Poloiștii Astrei au fost premiați

Ieri, în incinta bazei din Pădurice, poloiștii de la C.S. Astra Arad au fost premiați pentru recentele performanțe obținute. Este vorba despre categoriile juniori III (antrenor Ioan Unc) și juniori II (Cristian Cosma), cărora li s-au atribuit, cu puțin timp în urmă, tricourile de campioni naționali, dar și de juniorii I, ocupanți ai locului 4. Festivitatea a fost condusă de președintele grupării, Gheorghe Biriș, care a ținut să mulțumească oficialităților locale pentru susținere. Au fost prezenți la eveniment, Dorel Popa, primarul Aradului, Caius Parpală, președinte al Consiliului Județean și Dumitru Iliescu, consilier municipal. Sponsor al manifestării a fost Lackner & Schwarz. Tinerii sportivi și invitații au participat, în încheiere, la o masă festivă organizată în cinstea lor.

A. Hărțău

Foto: V. Musca

Aradul, din nou pe prima scenă a handbalului masculin românesc

● *La Sibiu și Vâlcea, handbaliștii noștri speră să debuteze așa cum se cuvine*

Mâine se dă startul Ligii Naționale la handbal masculin. De data aceasta, printre protagoniste se numără și reprezentanta orașului nostru, Handbal Club Arad. După ani buni de divizia A, handbaliștii arădeni au reușit să promoveze în prima Ligă, urmând să înfrunte echipe de top din țară. Va fi un campionat total diferit de cel cu care au fost obișnuiți. Vor întâlni echipe puternice, jucători cu vechi state în handbal, și nu formații care ajungeau la meciuri în ultima clipă ori doar cu o rezervă. Lipsa experienței a multora constituie un dezavantaj, însă - cum spunea antrenorul Ștefan Deacu - băieții vor lupta pentru a evita o eventuală retrogradare. Nu le va fi ușor, rămâne de văzut însă cum vor evolua lucrurile. Până una alta, handbaliștii de la H.C. Arad pleacă astăzi, la orele prânzului, spre locul de desfășurare al primelor dispute. La Sibiu, ei vor întâni **vineri, de la ora 15,** pe Minaur Baia Mare. Următoarea zi, dar **de la ora 13,** vor înfrunta Lignitul Târgu Jiu, pentru ca duminică, de la aceeași oră, însă la Râmnicu-Vâlcea, să dea piept cu Dacia Pitești. Cât despre obiectiv, antrenorul Ștefan Deacu ne-a declarat: „Ne dorim să câștigăm măcar un joc, cel cu Dacia Pitești. Bine ar fi și cu Tg. Jiu. Rămâne de văzut dacă va fi așa."

Adela Ciolocoi

„Spionul" Jivan - rotiță importantă în angrenajul A.C.U. Arad

Cu un moral ridicat, „studenții" de la A.C.U. Arad „prepară" în liniște primul derby arădean de Divizia B, după ani buni de așteptare, contra celor de la Tricotaje Ineu. Tehnicianul Marcel Coraș are întreg lotul la dispoziție, chiar și pe Lung și Pavel, deși aceștia sunt incerți pentru meciul de sâmbătă.

Piesă importantă în angrenajul echipei, Mihai Jivan a fost prezent marți după-amiază la Jimbolia în „spionaj". Secundul lui Coraș a cules date despre viitorul adversar al arădenilor din Cupa României. Deoarece, echipa locală ce activează în D-Timiș a trecut cu 2-0 de CSM Reșița, **marți, 16 septembrie, de la ora 16**, ea va întâlni, tot pe teren propriu, pe A.C.U. Arad, într-un joc restanță din această fază a Cupei.

„Pentru noi important e primul joc, cel de campionat cu Tricotaje Ineu, pe care trebuie să-l câștigăm. După aceea vom avea timp să ne concentrăm și asupra jocului de Cupă. Normal că și pe acela vrem să-l câștigăm. Dacă tot am ajuns atât de departe, ar fi păcat să privăm suporterii noștri de o întâlnire cu o divizionară A"- ne-a spus Marcel Coraș

D. Scridon

Tir

Echipa Aradului, campioană de juniori

În Capitală s-au desfășurat Campionatele Naționale de tir, pistol cu aer comprimat, rezervate juniorilor I. C.S.M. Arad PAB a ocupat locul 1 în componența Marius Cenădan, Felix Lazăr, Andres Sarahoiu, în vreme ce Felix Lazăr a cucerit bronzul la individual. Antrenorii sportivilor sunt Ion Vasilescu, Monica Toth și Mircea Budurișan.

A.H.

Managementul Parcului de Contoare

Consultanță și inginerie tehnologică în domeniul măsurării debitelor și a energiei

COMUNICAT privind citirea contoarelor de apă caldă de consum

Onorata clientelă a SC ARTERM SA este anunțată pe această cale că citirea contoarelor de apă caldă de consum se va face de către cititorii SC MPC ARAD SRL, societate de servicii creată pentru administrarea parcului de contoare, după următorul program:

26.09	27.09	29.09	30.09
PT 2 / I Vlaicu	PT 2 / II Vlaicu	PT Lic.Industrial	PT Lic.Industrial
PT 23 TEBA	PT 23 TEBA	PT O.Terezia	PT O.Terezia
PT 4 zona II	PT 4 Zona II	PT Teatru	PT Teatru
PT Pasaj	PT Pasaj	PT 5 Gradiste	PT 5 Gradiste
PT Maiakovschi	PT 3 Udrea	PT 5 zona III Mic.	PT 5 zona III Mic.
PT 2 M.Costin	PT 32 Faleza Sud	PT 32 Faleza Sud	PT 32 Faleza Sud
PT 8V Obedenaru	PT 18 Faleza Sud	PT18 Faleza Sud	PT 18 Faleza Sud
PT 1V Dambovitei	PT 1V Dambovitei	PT 4 Macul Rosu	PT 4 Macul Rosu
PT 2 PRIM Padurice	PT 2 Prim Padurice	PT 1 Micalaca	PT 1 Micalaca
PT 10 Astoria	PT 10 Astoria	PT 7 Metalul	PT 7 Metalul
PT 21 E.Necunoscut	PT 21 E.Necunoscut	PT 2V Fortuna	PT 2V Fortuna
PT 14 Sp. Dermato	PT 14 Sp.Dermato	PT 15 IJTLA	PT 15 IJTLA
PT 6V Posta A.V	PT 19 Lic.A.Vlaicu	PT 19 Lic.A.Vlaicu	PT Paroseni
PT 2 Micalaca	PT 2 Micalaca	PT 2 Micalaca	PT 8 Policlinica
PT 3 Micalaca	PT 3 Micalaca	PT 3 Micalaca	PT 6 Vanatori
PT 2 zona 5 Mic.	PT 2 zona 5 Mic.	PT 1 zona 5 Mic.	PT 1 zona 5 Mic.
PT UTA PT UTA	PT 6 Dispecerat	PT Aradul Nou	
PT 3V Poli.Stomat.	PT 3V Poli Stomat.	PT 4C Dep. Mobila	PT 9 Matern
Agenti economici	PT S.Balint	PT S.Balint	PT 1A Micalaca.
	PT 1 Gara	Agenti Economici	Agenți Economici
	Agenti Economici		

Cititorii vor purta legitimatii având sigla SC MPC ARAD SRL.

Reamintim pe această cale celor interesați, că ACȚIUNEA DE RĂSCUMPĂRARE A CONTOARELOR începută în data de 1 Martie 2003 SE DERULEAZĂ CONFORM PROGRAMULUI ANUNȚAT.

Pentru depunerea dosarelor de răscumpărare vă stăm la dispoziție la sediul nostru din **str. Ștefan Augustin Doinaș nr.32, între orele: 8:00 -16:00.**

(3535175)

- Examen clinic al aparatului urinar.
- Ecografie urologică.
- Investigarea endoscopică a uretrei, prostatei și vezicii urinare.
- Investigări andrologice.
- Boli ale organelor sexuale masculine.
- Tulburări sexuale.
- Sterilitate de cuplu.
- Mici intervenții chirurgicale urologice.

CENTRUL DE UROLOGIE ȘI ANDROLOGIE

Prof.Dr. F. Miclea
Prof.Dr. P. Drăgan
Dr. I. Herman
Dr. D. Claici
Dr. S. Ștefan

LITOTRIPSIA EXTRACORPOREALĂ

(fragmentarea și eliminarea pietrelor renale fără operație)

Profesionalism, aparatură modernă , confidențialitate, ambient plăcut, dosar medical personal, centru de recoltare analize.

(C.A.434/2003)

TIMIȘOARA
Calea Aradului, nr.25, sc.B, ap. 1
tel./fax: 0256/442.454

CONSULTAȚII: 08:00-19:00
RECOLTĂRI ANALIZE: 08:00-11:00

SC EXPERT SA Arad în calitate de lichidator al SC ALFAR SA Arad vinde la licitația publică din data de **09.10.2003** ora 10,00 urmatoarele bunuri:

Denumire	Valoare de pornire în licitație (lei inclusiv TVA)
AUTOUTILITARA ARO 320 - carosata 5 AR 8445	34.200.000
TRACTOR AGRICOL	27.000.000

(C.A.5/2003)

Relații suplimentare la tel. 0257-259.740 sau 0722-343.784 (MOȚ MARIUS). Licitația se va desfășura la sediul SC ALFAR SA SERE Arad, Calea Zimandului, nr. 3 (în incinta Halei de compostare).

ANUNȚ

CONSILIUL JUDEȚEAN ARAD, titular al proiectului **„Dezvoltarea potențialului turistic al stațiunii balneo-climaterice Moneasa, inclusiv a drumului județean DJ 792B, Moneasa- limita jud. Bihor"**, ce cuprinde obiectivele:

1. Amenajarea peșterii Moneasa, a lacului cu nuferi și a văii în vederea redării lor în circuitul turistic al stațiunii Moneasa
2. Amenajarea terenului de sport multifuncțional
3. Centru de informare turistică pentru itinerare turistice în Munții Codru Moma și Centru de prim-ajutor
4. Modernizarea și reabilitarea sistemului de alimentare cu apă și canalizare a localității Moneasa
5. Modernizarea drumului județean DJ 792B Moneasa- limita județ Bihor

ANUNȚĂ PUBLICUL INTERESAT ASUPRA DEPUNERII SOLICITĂRII DE OBȚINERE A ACORDULUI DE MEDIU.

Informațiile privind potențialul impact asupra mediului pot fi consultate la sediul Agenției pentru Protecția Mediului Arad, Bd. Dragalina nr. 16, în zilele de marți și joi între orele 9-12.

Observațiile publicului se primesc zilnic la sediul Agenției pentru Protecția Mediului Arad timp de 10 zile calendaristice de la data publicării prezentului anunț.

(3535170)

s.c. SALUBRITATE s.a.

ARAD, B-dul Iuliu Maniu F.N.

SERVICII DE VIDANJARE

INFORMAȚII LA:
Tel.: 262.417; 264.367; 280.873
Fax: 219.388
E-mail: salarad@inext.ro

(C.P. 513/2003)

electrica S.A.

SUCURSALA DE ÎNTREȚINERE ȘI SERVICII ENERGETICE-ELECTRICE ELECTRICA BANAT

cu o activitate desfășurată pe întinsul a 4 județe din partea de vest a țării (Arad, Caraș-Severin, Hunedoara și Timiș)

VĂ STĂ LA DISPOZIȚIE ÎN PERMANENȚĂ, CU URMĂTOARELE CATEGORII DE SERVICII (LA PREȚURI AVANTAJOASE):

- **PROIECTARE, CONSULTANȚĂ, INSTALAȚII ELECTRICE** 0,4-400 kV, de distribuție și utilizare
- **ÎNTREȚINERE-REPARAȚII instalații electrice și execuție lucrări noi** 0,4-110 kV
- **REPARAȚII ECHIPAMENTE energetice și electrice** (inclusiv transformatoare de putere de la 5 KVA până la 40 MVA) și verificări, reparații, revizii echipamente de măsură - în laboratoare specializate.
- **TRANSPORTURI AUTO (și AUTOSPECIALE), ÎNCHIRIERI și REPARAȚII mijloace și utilaje auto**
- Alte activități **(VÂNZĂRI DE MATERIALE și ECHIPAMENTE specifice activității desfășurate, EXAMINĂRI PSIHOLOGICE etc.)**

Tel/ Fax:

AISEE Arad 0257-256403 / 0257-256406	AISEE Reșița 0255-217400 / 0255-217450
AISEE Deva 0254-205651 / 0254-205652	AISEE Timișoara 0256-405999 / 0256-435318

(3535174)

www.peugeot.com.ro

În 26 septembrie, pornim cronometrul

Pe 5 octombrie îl oprim. Ai la dispoziție doar 10 zile pentru a profita de oferta anului: 5% reducere pentru toate modelele Peugeot.

PEUGEOT

AUTO SML - CONCESIONAR PEUGEOT
Micălaca 1, Est Arad, tel: 0257/278.738

(3535172)

s.c. CORAURA s.r.l.

angajează vânzători

pentru raioanele de electrocasnice

Condiții :
- Studii medii / superioare
- experiența în domeniu

Se oferă :
- salariu atractiv
- condiții deosebite de lucru

CV - urile cu poză se depun zilnic la sediul firmei din Arad B-dul Revoluției Nr. 10 Vis-a-vis de Banc Post.

(3535159)

Stimați agricultori

SNP PETROM

Sucursala PECO Arad

PETROM

pune la dispoziția dvs.

până la data de 1 octombrie

MOTORINĂ

STAS 240-80

prin depozitul Nădab,

la prețul de **18.100 lei/l**

(TVA inclus).

Informații suplimentare la telefon 352.939.

(3535169)

OFERTA DE OFERTA

MATROS 2000

La fiecare mp de...

PODELE LAMINATE

trafic intens 7,2 mm **204.900*** preț fără TVA

GRATUIT ...folia izolantă - grosime 3mm

LAMBRIURI MDF si PVC

Tel.:0267 / 349 888 , 0744 / 755 896

Arad, C. A. Vlaicu nr. 28-32

(înainte de stadionul UTA-fosta școală de șoferi)

(C.344)

în data de **26 Septembrie** are loc acțiunea

„ZIUA PORȚILOR DESCHISE B.T.A.S."

Vă reamintim că zi în care ***puteți achiziționa*** oricare dintre ***produsele sanitare din poliester armat cu fibră de sticlă marca B.T.A.S.®*** la preț de producător de la sediul nostru din Grădina Poștei nr. 312 D (intrare din strada Orient, cartier Grădiște).

Informații suplimentare la tel. 259.496 sau 276.984.

Experiența acumulată în timp o punem la dispoziția dvs. la prețuri excelente.

(c.125/2003)

Reprezentanța auto

Angajează

Asistent Manager

CERINȚE
- studii medii
- experiență în domeniu
- bune abilități de comunicare, spirit organizatoric
- cunoștințe operare calculator
- domiciliul stabil în Arad

INFORMAȚII SUPLIMENTARE LA TEL: 0257/275.750

Cei interesați sunt rugați să trimită CV **la fax 0257/275750 până la data de 01.10.03.**

(4044260)

---

s.c. Farmec s.a.

Angajează agent comercial

CONDIȚII:
- vârstă 20-35 ani
- domiciliul stabil în Arad
- studii medii
- fără cazier
- stagiul militar satisfăcut (dacă e cazul)

SE OFERĂ PACHET SALARIAL ATRACTIV

Nu se oferă mașină de serviciu.

CV-urile se trimit până în data de 30.09.2003, la telefon 0256-215.779.

(4044256)

---

s.c. Corola

Distribuitor produse cosmetice și chimico-casnice

angajează reprezentant vânzări

20-35 ani, cu experiență în domeniu, aptitudini de negociere

SE OFERĂ CONDIȚII AVANTAJOASE ȘI AUTOTURISM

șofer livrare marfă

ordonat, preferabil cu experiență, 20-35 ani

TRIMITEȚI CV LA TEL/FAX 250.869.

(4044259)

VÂNZĂRI APARTAMENTE O CAMERĂ

Vând garsonieră, str. Praporgescu, bloc 9B, etaj III. Telefon 284616 sau 0745.902.931.

Vând apartament 1 cameră, ultracentral, modernizat, imobil vechi. Telefon 0723.572.499. (19367)

Vând garsonieră, confort I, et. I, Micălaca zona Cenad. Telefon 280027; 0721.813.532. (19511)

Vând apartament 1 cameră, 60 mp, 11.500 Euro. Telefon 232555; 0724.783.080. (8852553)

Vând apartament 1 cameră, et. 4, ultracentral, 52 mp, 10.500 Euro, negociabil. Telefon 279718; 0744.542.931. (19578)

Vând apartament o cameră, modern amenajat, central, cu garaj. Telefon 0722.237.754. (19589)

Vând garsonieră confort II, Confecții, 5.500 Euro, negociabil, urgent. Telefon 0744.939.279. (19633)

Vând apartament 1 cameră, în casă, central, 6.500 Eu. Telefon 256353. (19657)

Vând garsonieră Confecții, bl. 18, et. 3. Telefon 0740.606.722. (19666)

VÂNZĂRI APARTAMENTE DOUĂ CAMERE

Vând apartament 2 camere, termopane, zona Vlaicu. Telefon 0722.244.926. (19405)

Vând apartament 2 camere, decomandat, 72 mp, neîmbunătățit, Micălaca 300, 15.000 Eu, negociabil. Telefon 0740.552.940. (19425)

Vând 2 camere, ultracentral, et. I, neîmbunătățit, sediu, cabinet, 26.000 Eu. Telefon 253364, 0722.257.409. (19345)

Vând apartament 2 camere, la casă, zona Podgoria-gară, cumpărat, apartamentat, camere mari, pus la punct, cu gaz și garaj, preț 26.000 Eu, negociabil. Telefon 0722.353.495, 0257-235790. (19211)

Vând apartament 2 camere, decomandat, gresie, faianță, parchet, et. I, zona 300, lângă Billa, negociabil 18.500 Eu. Telefon 0724.742.535, 0257-273901. (19418)

VÂNZĂRI APARTAMENTE TREI CAMERE

Vând apartament 3 camere, bucătărie, baie, antreu, debara, cămară alimente, balcon închis, boxă, 61 mp, semidecomandat, ocupabil imediat, Vlaicu, bl. X18, et. I, ap. 8. preț 16.500 Euro. Telefon 284793. (18146)

Vând apartament 3 camere, Vlaicu sau închiriez. Telefon 0745.464.985, 243280. (19353)

Vând apartament 3 camere, decomandate, baie, WC serviciu, etaj 4/4, preț negociabil. Telefon 349379. (18855)

Vând apartament 3 camere, Alfa. Telefon 257667; 0744.917.920. (19646)

VÂNZĂRI APARTAMENTE PATRU-CINCI CAMERE

Vând apartament 4 camere Micălaca, etaj 4/4, izolație nouă, frumos amenajat, îmbunătățiri făcute în vară, contorizat, 112 mp, 18.000 EU negociabil. Telefon 0257 - 267394. (8851746)

Vând apartament 5 camere, etaj II, Micălaca, bloc 109. Telefon 368685; 0744. 280.270. (p)

Vând apartament 4 camere decomandat, 2 băi, 2 balcoane, etaj III, zona Miorița. Telefon 219836 sau 0742. 916.225. (18322)

Vând urgent apartament 4 camere + garaj. Telefon 0745.450.547. (19386)

VÂNZĂRI CASE

Vând sălaș pe șoseaua ARAD-PECICA, teren 7915 mp, curent trifazic, ideal pentru privatizare. Telefon 216517. (18309)

Vând casă 3 camere, grădină, grajd, Cicir 212. (19683)

Vând apartament la casă, 288 mp și spațiu comercial, 100 mp, cumpărate cu Legea 112. Str. I. C. Brătianu, nr. 7. Telefon 0722.613.133. (18675)

Vând casă sat Horia, nr. 119, preț 12.100 Euro. Informații la nr. 619. (19231)

Vând casă mare (2 spații comerciale), str. A. Șaguna nr. 35 (lângă BAT). Telefon 368685; 0744.280.270. (p)

Vând casă în Ghioroc, 4 camere, dependințe, sere, piscină, grădină. Telefon 461392. (19374)

Vând urgent, convenabil, casă mică Zimandul Nou, 2 camere, bucătărie, gaz, apă, anexe, 12.000 Eu, negociabil. Telefon 349941, 0745.014.384. (19388)

Vând VILĂ DEOSEBITĂ, complet utilată (mobilată), ultramodern, în Mureșel - Aradul Nou, 300.000 EU. Telefon 0722.381.749. (19444)

Vând casă ultracentral, 530 mp teren, zonă istorică, acces auto, 140.000 Eu. Telefon 213192, 0722.257.409. (19345)

Vând casă mare neamenajată, Boul Roșu, 35.000 Euro, apartament 1 cameră (casă) str. Vârful cu Dor, 4.200 Euro. Telefon 0722.344.705. (18522)

Vând casă Pâncota, str. Gării 8, 2.500 mp. Telefon 0257-282086, 0744.555.086. (18592)

Vând convenabil casă pe strada Bariții, toate dotările. Telefon 0722.226.403. (18765)

Vând casă Donceni, oraș Sebiș, preț negociabil + 4,5 ha pământ. Telefon 259437. (19392)

Vând casă 3 camere, zonă centrală, ocupabilă, 37.000 Euro. Telefon 251475; 0745.809.586. (19572)

Vând (schimb cu apartament 2 camere + diferență) casă cu grădină, Arad, str. Oltului nr. 27. Telefon 259551; 245587. (19651)

Vând casă în centru, cameră, bucătărie, baie, anexă, spais. Informații str. Vîrful cu Dor nr. 18. (19600)

Vând casă în Sînmartin nr. 106, 4 camere, baie, bucătărie, beci, garaj, anexe, apă curentă, preț la vedere. Telefon 536775 sau 0744.625.053. (19612)

Vând conac pe deal în Podgorie, 5 ha teren, pivniță mare. Telefon 0744.789.751; 0742.977.208. (6161400)

Vând casă 4 camere, cartierul Funcționarilor, cu toate utilitățile. Telefon 0257-232138. (8852573)

Vând casă cu etaj, 6 camere, 3 băi, bucătărie, ideal pentru pensiune, birouri, etc. Telefon 0722.281.019. (19662)

VÂNZĂRI SPAȚII

Vând COMPLEX format din: RESTAURANT 70 locuri, CLUB 42 locuri, TERASĂ 60 locuri, nou renovat, închiriat, str. Dimitrov (Șaguna). Telefon 0740.886.894. (19350)

Vând SPAȚIU COMERCIAL, 25 mp, strada BARABAS BELA. Telefon 250308 sau 0721.822.646. (17398)

Vând SPAȚIU COMERCIAL - MODERNIZAT. Telefon 0721.368.155. (19515)

VÂNZĂRI TERENURI

Vând 11.000 mp parcelabil, zona Sere-Grădiște. Telefon 285249, 0744.603.850. (19407)

Vând teren 8500 mp + casă, zona Biserica Sîrbească, lângă Școala UCECOM. Telefon 0722.344.705. (19622)

Vând 500 mp teren intravilan, Tabacovici. Telefon 0740.846.369. (19540)

Vând 80 ha agricol, Arad, ses, compact, întabulat. Telefon 213192, 253364, 0722.257.409. (19345)

Vând teren 1400 mp cu două sere 25x6 și 23x3; clădire 65 mp, încălzire centrală pe gaz, apă, canalizare, curent trifazic, la 5 minute de la Podgoria, 72.000 Euro. Informații telefon 276908. (19533)

SOCIETATE COMERCIALĂ

CUMPĂRĂ

Teren cu acces la **cale ferată** sau la **nod de cale ferată** între

5 100 - 11 000 m²

Informații la tel: 0788-422.999

Vând 500 mp teren intravilan, Mureșel. Informații telefon 0740.526.181. (18613)

Vând loc de casă la 14 km de Arad, cu casă veche, 5.000 Euro. Telefon 0740. 043.413. (19576)

Vând loc de casă 2.000 mp, la 4 km Arad, apă, gaz, curent, cumpărat cu Legea 112. Telefon 0740.043.413. (19576)

Vând teren agricol 1,4 ha, șoseaua Arad-Nădlac. Telefon 289286. (8852559)

Vând teren în Zădăreni, 3.000 mp, posibil construcție. Telefon 413275. (Ag.)

VÂNZĂRI AUTO

Vindem DACIA 1310 BREAK, an fabricație 1997, culoare argintie, stare bună. Informații telefon 281802, între orele 9-14 sau direct la sediul Redacției ADEVĂRUL.

Vând AUDI 80 (butoiaș), perfectă stare de funcționare, neînmatriculat și diferite PIESE de AUDI 80 și SUBANSAMBLE. Telefon 0722.303.709; 0745.410.601.

Vând Dacia 1310, 1990, CIV + numere noi, folie, asigurare, stare foarte bună, 930 Euro. Telefon 0723.045.296. (19644)

Vând Audi 80 B4, an 1995. Telefon 213453; 0744.522.661. (19581)

Vând semiremorcă Padiș 500, Satu Mare, 1997. Telefon 218042; 235336; 0742.681.030. (19580)

Vând Ford Orion 91, benzină sau Diesel; Isuzu Midi (microbus); Ford Escort, 1981; piese din dezmembrări auto. Telefon 218909, 0722.295.928. (19366)

Vând Saviem carosat, cu prelată, vibrochen și bloc motor Raba. Telefon 0257-511047. (8851326)

Vând FIAT FIORINO DIESEL, dubiță, an 1997, consum 6%, preț 3.500 Euro. Telefon 0722.356.210. (19146)

Vând VW TRANSPORTER 8+1 locuri, Diesel, an 1995, preț 8.400 Euro, negociabil, stare foarte bună. Telefon 0722.356.210. (19146)

Vând Dacia 1310 Break, 1990, VT 2005, asigurare, 1400 Euro. Telefon 0742.902.683. (19336)

Vând Dacia 1310 L, an fabricație 1999, stare de funcționare foarte bună, dotată complet audio. Telefon 0744.168.387; 272595. (19316)

Vând 2 Dacii: 1996, 2000 și Lada Niva. Telefon 327030, 0745.611.337. (19344)

Vând AUTOTRACTOARE VOLVO, semiremorci 20 t frigorifice și prelată. Telefon 0723.404.010, între orele 10-16. (19503)

Vând autoturism Dacia 1310, an 1976, culoare roșie, preț 1.000 Eu, negociabil. Telefon 0745.670.697. (19391)

Vând ARO 243, CIV, localitatea Socodor. Telefon 358226. (8851818)

Vând ARO autoutilitară, an fabricație 1989, necesită mici reparații, 1.500 EU. Telefon 0257 - 473783, 0721.947.241. (391338)

Vând VW Passat Variant 1.9 TDi, 95, ABS, airbag, impecabil, 7.100 Eu, negociabil. Telefon 0744.232.068. (19429)

Vând Dacia 1310, 1993, 5 viteze, 1450 EU negociabil. Telefon 253789, 0722.343.705. (19509)

Vând Ford Sierra 1989, neînmatriculat, 1950 cmc, 600 EU negociabil. Telefon 563332, Lipova. (8358864)

Vând FORD SIERRA, 89, 2.000 cmc, benzină. Telefon 0745.450.547. (19386)

Vând (schimb cu Dacia) Opel Record 81, 550 Eu. Telefon 0766.741.323, 0724.946.339. (19385)

Vând tractor 445, stare foarte bună + plug, disc portabil, prășitoare porumb, remorcă 1 ax, preț avantajos, negociabil. Telefon 0742.429.898 sau 467186. (19421)

Vând Ford Escort 1,3 benzină, 1985, stare foarte bună, 1750 Euro. Telefon 251524; 0722.889.110. (19443)

Vând tractor U-650, semănătoare porumb SPC6, prășitoare porumb 6 rânduri, disc GDT 3/4, tocătoare reziduri vegetale, toate în funcțiune. Telefon 0257-536178. (19573)

Vând Peugeot 604 automatic, an 1985, stare bună, înmatriculat, cu mașină rezervă pentru piese, preț informativ 2800 Euro. Telefon 0722.353.422. (19569)

Vând Ford Escort 1989 Diesel, neînmatriculat, 850 Euro și plug țeavă 3 capuri, 19.000.000 negociabil. Telefon 0745.909.026; 0723.653.658. (8831333)

Vând Opel Vectra Diesel cu vama plătită sau cumpăr Opel Vectra avariat și acte. Telefon 0722.251.555. (19558)

Vând Renault Kangoo, an fabricație 2001, recent înmatriculat. Telefon 0722.251.555. (19558)

Vând Dacia 1310, stare excepțională. Telefon 277005, după ora 17. (19578)

Vând Tico. Informații telefon 0722.348.103. (19594)

Vând caroserie completă Mercedes Cobra 240 Diesel, 400 Euro. Telefon 277471; 0740.146.940. (19596)

Vând motor Mercedes Cobra 240 Diesel, 400 Euro. Telefon 277471; 0740.146.940. (19596)

Vând piese din dezmembrare Mercedes 240 Diesel. Telefon 277471; 0740.146.940. (19596)

Vând Tico SX, an 1999, stare foarte bună, închidere, alarmă, cass, Elerom, preț 2650 negociabil. Telefon 0724.284.804; 0257-246712. (19599)

Vând autoutilitară MAN-8150, 7,5 tone, an 1990, preț 8500 Euro. Telefon 0721.331.733. (19601)

Vând Dacia 1310 TX, 1987, 850 Euro. Telefon 0745.619.445. (19619)

Vând VW Polo, fabricație 2003, model 2002, benzină, motor 1,2, toate îmbunătățirile. Telefon 271264; 0742.476.835. (19627)

Vând remorcă auto, înmatriculată, preț 400 Euro. Telefon 276334; 0745.993.577.

Vând camion MAN 2 (19332) + remorcă 3 axe, an fabricație 1990, înatriculat, toate actele la zi, preț 19.500 Eu. Telefon 0723.169.468 sau 0788.318.706. (19671)

Vând trailer 2.750 kg, Pongratz, preț 2.000.000. Telefon 469899. (8852572)

VÂNZĂRI ELECTRO

Vând în 2 rate, TV COLOR toate modelele. Telefon 251392. (19390)

(Continuare în pagina 13)

(Urmare din pagina 12)

Vindem CASE MARCAT FISCALE, CÂNTARE ELECTRONICE și CONSUMABILE. Telefon 272727. (17932)

Vindem CASE MARCAT FISCALE, CONSUMABILE, CÂNTARE ELECTRONICE. Telefon 211211, 281188. (c.)

Vindem LĂZI, COMBINE FRIGORIFICE, CONGELATOARE, FRIGIDERE, MAȘINI DE SPĂLAT, TV COLOR, numerar sau în rate, prețuri foarte mici și negociabile, Calea Radnei nr. 225, telefon 259339, 0744. 706.321, 563027. (19618)

Vând la prețuri bune TELEVIZOARE COLOR, MAȘINI SPĂLAT AUTOMATE, CONGELATOARE, LĂZI și COMBINE frigorifice. Ofer garanție. Calea Radnei 153. Telefon 274600. (18311)

Vând TELEVIZOARE COLOR, garanție, telecomandă cu prețuri 2,5-3,5 milioane lei, orele 9-17. Telefon 349908. (19035)

Vând CONGELATOR, COMBINĂ FRIGORIFICĂ și FRIGIDER, foarte ieftin și garanție. Telefon 275277. (p)

Vând TV COLOR, MAȘINĂ AUTOMATĂ DE SPĂLAT, foarte ieftin și garanție. Telefon 275277. (p)

Vând frigider, mașină spălat automată, vitrină frig. Telefon 210613. (19641)

Vând mașină de spălat second hand, Whirpool. Telefon 0744.507.236. (8852568)

VÂNZĂRI DIVERSE

Vând PLASĂ GARD ZINCATĂ, toate dimensiunile, CUIE, PLASĂ RABITZ, toată gama de SÂRME, str. VRABIEI 4. Telefon 289997. (19074)

Vând dormitor în stare foarte bună. Telefon 0744. 775.055. (19323)

Vând COTURI - 35.000 lei/buc. și BURLANE - 45.000 lei/buc. Strada VRABIEI nr. 4. Telefon 289997. (19074)

Vând uși interioare, diferite dimensiuni, glasvant cu sticlă ornamentală și normală și poartă metalică. Telefon 257154. (19367)

LICHIDEZ GOSPODĂRIE! Vând convenabil MOBILĂ DE CALITATE (dormitor, cameră de zi, hol, bucătărie). Telefon 257130; 0722.663.275.

Vând GEAMURI TERMOPAN, PVC, 10 buc. (lățime-1,45-înălțime 1,25); 8 buc. (lățime 80-înălțime 90); 10 buc. (lățime 1,45- înălțime1,35) ; Telefon 0724. 172.966. (19654)

Vând BOLȚARI OMOLOGAȚI, beton și zgură, la cel mai bun preț. Telefon 0722.621.600, 0722.870.752; 283683. (c. 369)

Vând BOLȚARI, calitatea I, 14 modele, prețuri negociabile. Telefon 0745.634. 885..(10076)

Vând BETON, MORTAR, ȘAPĂ. Asigur utilaj, transport. Telefon 0723.273.746. (19029)

Vând sămânță grâu import Ungaria, soiul Serina Prebază și certificată, preț foarte avantajos. Telefon 0722.301.782. (8851326)

Vând presă struguri, 80 l, nouă. Telefon 243905. (8851741)

Vând instant de baie și termotecă Vaillant stare foarte bună. Telefon 0724.373.950. (19469)

Vând LEMNE FOC, NISIP, BALAST la domiciliu. Telefon 214535 sau 0721.889. 679. (19480)

Vând struguri. Telefon 0724.885.748; după ora 20 - 276533. (19493)

Ocazie! Vând 75 oi țurcane. Telefon 0740.538.368; 377127. (19523)

Vând paleți de diferite dimensiuni. Telefon 0723. 283.348. (19538)

Vând fân, cantitate mare, preț negociabil. Telefon 0721.888.421. (8358857)

Vând LEMNE FOC, NISIP, BALAST, la domiciliul clientului. Telefon 413222. (18359)

Vând plug cu 3 capuri, cadru țeavă și cazan fiert țuică 90 lt, cupru, răcitor inox. Telefon 415103. (19346)

Vând excavator cu încărcător frontal. Telefon 0744.199. 321. (19441)

Vând sufragerie „CAMIX" în stare foarte bună. Telefon 262945. (19481)

Vând PRODUSE NATURISTE pentru potență, îngrășat, slăbit. Telefon 0745. 251.105; 0257 - 287159. (19068)

Vând vacă și vițel 200 kg. Telefon 388206. (19567)

Vând BALAST, NISIP, la domiciliul cientului. Telefon 241278; 0745.036.204; 0744.314.607. (19563)

Vând struguri Mustoasă pentru vin, calitate deosebită. Telefon 0257-233142. (8852562)

Vând 120 oi, localitatea Aluniș. Telefon 0745.562.074. (19584)

Vând struți pui, tineret, familii reproducătoare. Telefon 535147, mobil 0744.797.831. (19587)

Vând grajd în localitatea Șiria. Telefon 531315. (8155327)

Vând cățelușă Rottweiler 6 luni, pedigree. Informații telefon 0257-258445. (19628)

Vând TERACOTĂ nouă, maro. Telefon 456183.

Vând PORUMB BOABE, umiditate 16%, 50 tone; TRACTOARE DT 110 C.P.; U-650, U-651; mașină recoltat sfeclă, ierbicidator 600 L, TIH, presă balotat pe față, combină grâu și porumb, tocătoare tulei. Informații 464577; 536157; 0744.838.773. (19650)

Vând VIDEOPOKER COMPLET - dischetă cititoare de monede și bancnote, preț interesant. Telefon 0744. 624.002. (19666)

Vând urgent tocătoare tulei după tractor, în stare bună de funcționare și erbicidator, Zimandul Nou nr. 374. Telefon 0722.436.275. (19665)

CUMPĂRĂRI TERENURI, IMOBILIARE

Cumpăr casă sau teren în Arad sau împrejurimi (max. 10 km). Telefon 0723.170. 159, 234664. (19215)

Cumpăr apartament 2-3 camere, aranjat. Telefon 0257. 234664, 0723.170.159, 0744. 495.265. (19378)

Cumpăr casă modestă sau loc de casă 2.000-4.000 mp, în Mândruloc sau Cicir. Ofertă la telefon 0742.769.291. (19592)

CUMPĂRĂRI AUTO

Cumpăr disc GD 4,2 pentru tractor A1.800. Informații 536157; 464577; 0744.838. 773. (19650)

CUMPĂRĂRI ELECTRO

Cumpăr congelator, ladă frigorifică, combină frigorifică, ofer 1.500.000. Telefon 273965. (8852560)

CUMPĂRĂRI DIVERSE

Cumpăr tulpină nuc. Ofer 3.000.000-4.000.000 lei/mc. Telefon 0724.673.071. (19190)

Cumpăr: cărămidă, țiglă, lemn, scânduri, geamuri, uși din demolări. Telefon 234216, 0740.696.157. (19355)

Cumpăr sticle pentru ploscă, cu filet. Telefon 234664, 0723.170.159. (19378)

Cumpărăm PORCI VII. Telefon 466081, orele 10-15. (19504)

Cumpăr grâu, vând plug 3 capuri de țeavă. Telefon 0745.962.386. (19551)

Cumpăr PORCI. Plata pe loc. Telefon 0788.323.257. (19557)

LOCURI DE MUNCĂ

Angajăm COFETAR cu experiență. Telefon 0745.5 95.902. (19623)

Angajez PERSONAL muncă teren, birou. Salar fix, procent. Telefon 213192. (19651)

Caut persoană serioasă ÎNGRIJIT copil 1 an/ 3-4 ore pe zi. Telefon 0744.844.356. (19624)

Angajez: ZIDARI, ZUGRAVI, IZOLATORI, necalificați, MAISTRU. Telefon 0744.844.356. (19624)

Angajez OSPĂTARE. Telefon 0721.937.387.

Angajăm BUCĂTARI-OSPĂTARI calificați. Telefon 0722.210.797. (18160, 18858)

SC PANPRO SRL angajează BRUTARI. Telefon 289162. (8851721)

SC CARA PRODIMPEX angajează BRUTARI CALIFICAȚI cu experiență (exclus navetiști). Str. Hunedoarei nr. 52. (19155)

SC EUROSTIL SRL angajează REPREZENTANT TEHNIC COMERCIAL pentru mobilier de birou, AGENT de VÂNZĂRI în magazin, MONTATORI MOBILĂ și FEMEIE DE SERVICIU. Telefon 270930. (19085)

Angajez VÂNZĂTOARE TEXTILE, în Piața Solară - Micălaca. Telefon 0721.137. 321. (19152)

Angajăm INSTALATORI GAZE-TERMICE, SUDORI (sudor-instalator), ZIDARI, ZUGRAVI, MUNCITORI NECALIFICAȚI. Telefon 276727, orele 10-14. (19238)

SOCIETATE COMERCIALĂ angajează VÂNZĂTOARE PÂINE. Telefon 289162. (8851739)

SC MET-COM INDUSTRY angajează SUDORI AUTOGENIȘTI. Telefon 0744.391. 906 sau 0788.411.451. (19358)

ABATOR PÂNCOTA angajează 4 MEZELARI-MĂCELARI. Telefon 466081, orele 10-15. (19502)

Angajăm BUCĂTARI CALIFICAȚI. Telefon 0744.617. 976. (19412)

SC angajează MAISTRU cu experiență, secția croitorie piele și MAȘINISTE confecționat încălțăminte. Telefon 254165, 0745.650. 099. (19442)

SOCIETATE COMERCIALĂ angajează VÂNZĂTOARE PÂINE. Telefon 289162. (8851748)

SC PANPRO SRL angajează ȘOFER DISTRIBUȚIE PÂINE disponibil program prelungit, experiență în conducere minim 3 ani, domiciliul în Arad. Telefon 289162. (8851748)

SC angajează pentru punt lucru GALȘA - CONFECȚIONERE, salar 4.500.000, bonuri masă, cheltuieli transport. Telefon 0257-531668, 0722.697.703. (19495)

SOCIETATE COMERCIALĂ angajează ȘOFER C+E, PAZNIC, SUDOR autogen, MANIPULANȚI. Telefon 277430, 258825. (19524)

TOP SECURITY Arad, Piața Sârbească, nr. 1, telefon 281410, 280228, angajează PERSONAL PAZĂ. (18608)

FIRMĂ CONSTRUCȚII angajează: ZUGRAVI, ZIDARI, FAIANȚORI. Telefon 0722.636.467. (19393)

SOCIETATE COMERCIALĂ angajează 3 TÂMPLARI și 2 MUNCITORI necalificați. Telefon 276130, orele 8-15. (19577)

Angajăm PENSIONARI pentru ÎNTREȚINERE utilaje tâmplărie. Informații telefon 514901. (19560)

SC VERBIȚĂ SRL angajează TINICHIGII, MECANICI AUTO. Informații la telefon 227056; 227055. (8852557)

FLY JOB ANDY recrutează FEMEI 30-55 ani pentru îngrijire vârstnici ISRAEL, avantaj limba franceză, engleză, maghiară. Telefon 0257-210122, orele 9-17; 0724.864.924. (19595)

SOCIETATE COMERCIALĂ angajează VÂNZĂTOARE produse alimentare. Informații la telefon 212339. (19602)

BUCTEXTIM angajează MUNCITOARE CONFECȚIONERE și CĂLCAT cu experiență, str. Vîrful cu Dor nr. 18. (19605)

SC MULTIPRODIF SRL angajează: ZIDARI, BETONIȘTI, MUNCITORI NECALIFICAȚI. Telefon 213022. (19607)

Angajăm MUNCITORI NECALIFICAȚI. Salar 4.500.000 lei/lună. Telefon 259704; 264274. (19611)

Societatea „AZIMUT" angajează MECANIC cu experiență și CONFECȚIONERE în domeniul textil. Telefon 256044. (19616)

HELIOS angajează MUNCITORI calificați și necalificați pentru CONSTRUCȚII. Telefon 0724.836.823. (19616)

SOCIETATE ITALIANĂ angajăm FEMEI 35-45 ani, trei schimburi. Telefon 0745.378.862. (19625)

Angajez PERSONAL FEMININ în atelier de electronică pentru MONTAJ și COSITORIRE. Telefon 272233; 0744.433.081. (19620)

SC din SÂNICOLAUL MIC angajează MUNCITORI(E) din zonele învecinate. Telefon 206211, orele 9-11 și 15-18. (19634)

SALON ÎNFRUMUSEȚARE caut COAFEZĂ-FRIZERIȚĂ. Telefon 0745.832.335. (19640)

Caut PERSOANĂ serioasă, îngrijire COPIL 4 ani, Micălaca. Telefon 0721.379. 673. (19638)

Angajez SPĂLĂTORI AUTO (bărbați-femei), Micălaca str. Voinicilor nr. 24, colț Renașterii. Telefon 262924; 267032. (19643)

SC DAF ARAD SERVICE angajează: ELECTRICIAN-ELECTRONIST AUTO cu experiență în domeniu; MECANIC AUTO cu experiență de minim 3 ani în domeniu, vârsta maximă 35 ani. Relații la telefon/ fax 0257-272200. (8852568)

SC PANPRO SRL angajează CONTABIL pentru evidență primară. CERINȚE: studii medii, cunoștințe operare PC. Cei interesați vor trimite Curriculum Vitae și scrisoare de intenție pe adresa: SC PANPRO SRL, str. Predeal nr. 14, Arad sau fax 0257-289162. (8852571)

PRIMĂRIA COMUNEI MONEASA organizează CONCURS pentru ocuparea postului de INSPECTOR DE SPECIALITATE în data de 29 septembrie 2003. Relații suplimentare la telefon 313010. (Ag. Sebiș)

SOCIETATE COMERCIALĂ cu activitate neîntreruptă de 10 ani în import, producție și distribuție de produse specifice zoo-veterinare, angajează reprezentant regional, MEDIC VETERINAR, experiență de minim 2 ani în ferme zootehnice de păsări și/ sau porcine, posesor permis auto categoria B. Se asigură un loc de muncă stabil în cadru legal, un pachet salarial motivat, mediu de lucru modern și dinamic, pregătire de specialitate și schimburi de experiență în țară și străinătate, autoturism pentru deplasările în interes de serviciu. În caz de interes vă rugăm să ne trimiteți C.V. la fax (021)211-6007. Telefon (021)210-5990. (f. 3535177)

Angajăm AJUTOR BUCĂTAR. Informații telefon 0257-289014. (19621)

Angajăm CONTABIL cunoscător operare calculator. Informații telefon 256359, orele 9-17. (19413)

CPI SECURITY angajează PERSONAL DE PAZĂ pentru ARAD. Condiții excelente! Telverde: 0800.800. 046 - apel gratuit. (f.)

PRESTĂRI SERVICII

Repar ieftin: FRIGIDERE, CONGELATOARE, garanțial, deplasare gratuită. Telefon 217451; 0722.417.397. (19649)

SILDOR PROD.
Reparații montaj, FRIGORIFICE și AER CONDIȚIONAT. Vânzări VITRINE, RAFTURI și CAMERE FRIGORIFICE, NOI. Telefon 0257 -349121, 0257-270622. (c. 32)

EXECUT: zidărie, tencuieli, șape, zugrăveli, gresieri, acoperișuri, izolații, subzidiri, consolidări, rigips. Telefon 234216, 0740.696.157. (19356)

EXECUT: tencuieli, zugrăveli, glet, renovări interioare, exterioare. Telefon 246280, 0744.618.098. (19352)

Executăm CONSTRUCȚII diverse, MANSARDĂRI, AMENAJĂRI INTERIOARE, RIGIPS. Telefon 0740.684. 053; 277447, 460744. (19078)

Școala „CUSTOM" înscrie serie nouă. Cele mai mici tarife! Telefon 254196. (18721)

AUTOMATIC SERVICE repară MAȘINI SPĂLAT AUTOMATE, domiciliu. Telefon 259146, 0744.241. 398. (19376)

RENOVĂRI apartamente, scări de bloc, MONTAT gresie, parchet. Telefon 348206. (19585)

Execut RENOVĂRI case, apartamente, ZUGRĂVELI, FAȚADE, AMENAJĂRI interioare. Telefon 272695. (19607)

EXECUTĂM: zugrăveli, tencuieli, renovări apartamente. Telefon 0744.479. 040. (19665)

DIVERSE

SĂMÂNȚĂ GRÂU
S.A. „3 DECEMBRIE 1990", cu sediul în PERIAM - TIMIȘ, vinde sămânță subvenționată de grâu, din soiurile ALEX și DROPIA. Telefon/fax 0256/ 375139; mobil 0744.519.388. (19270)

„3 B" SRL, Arad, str. Episcopiei 56, vinde: VOPSELE, LACURI, DILUANȚI, ADEZIVI, PIGMENȚI. Telefon 281887. (19632)

PRIMĂRIA COMUNEI MONEASA organizează LICITAȚIE TEREN PARCARE în data de 29 septembrie 2003. (Ag. Sebiș)

CITAȚII

Pârâtul MICSIK ANDREI cu ultimul domiciliu cunoscut în ZIMAND CUZ nr. 206, se citează la Judecătoria Arad, sala 147, în dosar nr. 8973/ 2003, pentru data de 8 octombrie 2003, în proces de uzucapiune. (19642)

(Continuare în pagina 14)

(Urmare din pagina 13)

Se citează numitul PETRE STELIAN cu domiciliul necunoscut, pentru a se prezenta la sediul Biroului Notarial „Mórariu", din Arad, B-dul G-ral V. Milea nr. 1, jud. Arad, în data de 6 octombrie 2003, în calitatea de moștenitor al defunctei PETRE-PREDA SOFIA, decedată la data de 12 mai 2000, cu ultimul domiciliu în Arad, Aleea Borsec nr. 3, bl. 602b, sc. A, ap. 16, jud. Arad, în vederea dezbaterii dosarului succesoral nr. 387/2003. (19575)

JUDECĂTORIA INEU, dosar nr. 1090/2003. Se citează pârâta KOVACS ANA, cu domiciliul necunoscut, pentru termenul din 16.10.2003, în proces cu LAZEA VERONICA pentru prestație tabulară. În caz de neprezentare judecata se face în lipsă. (8851325)

PREZICĂTOARE

Cea mai puternică tămăduitoare
VALERIA ZENA
desface farmece și blesteme, maximă seriozitate. Sunați 0257-262935, 0744.288.220. (19424)

Celebra tămăduitoare
VALENTINA
cu harul sfânt și putere magică, moștenite de la bunica sa, dezleagă farmece și cununii, scoate argintul viu, vindecă epilepsia, impotența, alcoolismul, redresează firme, dăruiește talismane de noroc și dragoste, este o vrăjitoare autorizată. Rezultate garantate. Telefon 0257 - 231258, 0721.564.457. (19488)

Regina Magiei albe,
SUNITA
se află în Arad să ajute oamenii necăjiți, cu leacuri și descântece nestiute de nici o altă vrăjitoare, aduce persoana iubită, dezleagă orice tip de farmece și multe altele. Calea Aurel Vlaicu, bloc B21, sc. B, ap. 2, interfon 2, telefon 0745.243.909, 0721.605.286. (19498)

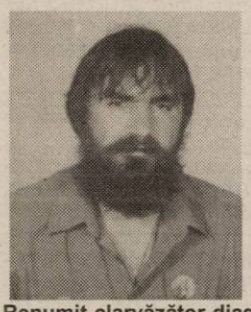

Renumit clarvăzător diagnostichează telefonic: sănătatea dumneavoastră, afacerile, probleme cuplu (dragoste). Distruge vrăji, blesteme. Profesionalism. Telefon 0256-436801, 0744.528.876, 0722.200.147. (18801)

Tămăduitoarea
RODICA LAVINIA,
deținătoare a puterilor paranormale în tainele MAGIEI ALBE, testată și atestată la Salonul Magiei din București, obținând locul întâi pe țară și primind și diplomă de merite deosebite, vă stă la dispoziție în Arad, str. Aleea Neptun nr. 8, bl. Y1, ap, 4, cartier Vlaicu. Telefon 0721.777.880. (19230)

TURISM

OFERTĂ TURISTICĂ în stațiunea EFORIE SUD, hotel 3 stele. Telefon 281036. (c. 48)

ÎNCHIRIERI

Dau în chirie spațiu comercial situat în Calea Aurel Vlaicu, lângă Piața Fortuna. Telefon 0744.700.403.

Ofer spre închiriere apartament cu o cameră în Piața Catedralei (Piața Mare). Informații telefon 230443, între orele 17-20.

Închiriez apartament central, mobilat (în casă) singur în curte, 3 camere + dependințe + garaj. Telefon 0745.315.895. (19393)

Închiriez apartament central, mobilat, 1 cameră + dependințe. Telefon 0745.315.895. (19393)

Închiriez convenabil SPAȚII COMERCIALE ULTRACENTRALE, str. M. Eminescu. Telefon 0722.344. 705. (18522)

Închiriez convenabil, HALĂ, 180 mp, central, toate utilitățile + pază. Telefon 0722.601.413. (18856)

Închiriez (ofer) SPAȚIU COMERCIAL, 50 mp, str. A. Șaguna nr. 35. Telefon 368685; 0744.280.270. (p)

Primesc o elevă, studentă, în gazdă. Telefon 348710 orele 15-22. (19373)

Dau în chirie apartament mobilat 2 camere, contorizat. Telefon 0257 - 240642. (19510)

Închiriez (ofer) SPAȚII pentru depozitare și producție 200 - 600 mp curte 3500 mp acces transport feroviar. Telefon 0722.281. 095. (19512)

Închiriez apartament 3 camere zonă centrală, contorizat apă și căldură. Telefon 250548. (19513)

Ofer spre închiriere apartament supercentral, mobilat. Telefon 252860, 0724.442. 686. (19518)

Închiriez apartament 1 cameră ultracentral, mobilat, utilat, 150 EU/lună. Telefon 0722.388.176. (19525)

Ofer spre închiriere apartament 3 camere, lângă Teatru, 300 EU. Telefon 0257 - 281195, 0745.087.237. (18706)

Dau în chirie 2 apartamente, centrale cu câte 2 camere. Informații 250934, orele 16-19; 0722.270.593. (19561)

Închiriez apartament bloc central, 2 camere + dependințe. Telefon 251638; 0723.531.044. (19517)

Dau în chirie SPAȚIU COMERCIAL central, suprafață 24 mp. Telefon 0744.784.066. (19565)

Primesc 2 fete în gazdă, zona Fortuna. Telefon 0257-229951; 0766.681.956. (19570)

Ofer spre închiriere apartament mobilat, B-dul Revoluției. Telefon 232555; 0724.783.080. (8852553)

Ofer spre închiriere SPAȚIU COMERCIAL ultracentral, 80 mp/400 Euro. Telefon 0722.344.810. (19559)

Primesc în gazdă două studente, central. Telefon 283418. (19588)

Închiriez (ofer) apartament 2 camere, zona 500, lângă Orizont, et. I, recent renovat, ușă metalică, geamuri, ușă termopan, lavabil, gresie, faianță, parchet, mobilat, contorizat, bucătărie dotată, cu sau fără garaj, 400 Euro pentru 3 luni + garanție 100 Euro + cheltuielile. Telefon 0257-279019, după ora 16. (19591)

Închiriez (ofer) garaj 21 mp, str. Batistei, colț cu Alba-Iulia, 30 Euro pe lună, negociabil. Telefon 0257-279019. (19591)

Închiriez (ofer) apartament 2 camere, decomandate, mobilat sau nemobilat, central-Vlaicu. Telefon 256208; 0723.142.820. (19606)

Primesc o elevă/studentă în gazdă, zonă centrală. Telefon 283718. (19610)

Închiriez (ofer) apartament, Faleză Sud. Telefon 0745.896.613. (19614)

Închiriez (ofer) apartament o cameră, Piața Fortuna, 70 Euro/lună. Telefon 0257-349847. (19615)

Ofer spre închiriere apartament 2 camere, mobilat, utilat, Mioriței, 100 Euro/lună + cheltuielile, plata anticipat. Telefon 0723.387.310. (19617)

Închiriez (ofer) apartament central, două camere, baie, contorizat. Telefon 280136. (19635)

Închiriez apartament una cameră, str. Praporgescu 3/4, contorizat, mobilat, balcon închis. Telefon 0740.973.442. (19680)

Primesc o fată sau două în gazdă, la bloc, zona UTA. Telefon 246546, 433026, 565262. (8852565)

Ofer chirie apartament 2 camere, mobilat, 100 Eu. Telefon 256353. (19657)

Ofer chirie apartament nemobilat, 100 Eu. Telefon 0745.370.916. (19657)

PIERDERI

Pierdut legitimație veteran de război eliberată de ANVR Arad pe numele Cercel Adalbert. Îl declar nul. (19590)

Pierdut carnet student eliberat de Facultatea de Inginerie, Universitatea Aurel Vlaicu pe numele Serea Bianca. Îl declar nul. (19624)

Pierdut autorizație nr. 1602/1992, eliberată de Prefectura Arad, pe numele Cioaza Traian. O declar nulă.(19675)

† DECESE †

Cu adâncă durere anunțăm încetarea din viață a iubitului nostru soț, tată, bunic,
ZUBA ILIE,
în vârstă de 66 ani. Înmormântarea va avea loc astăzi, 25 septembrie 2003, ora 17, la Cimitirul Eternitatea, din CURTICI. Familia îndoliată.

Cu adâncă durere în suflet anunțăm încetarea din viață a scumpei noastre mamă, bunică și soacră,
ȚICA MATHILDA-ROZA,
în vârstă de 74 ani. Înmormântarea va avea loc azi, 25 septembrie 2003, ora 14, de la Capela Cimitirului Eternitatea. Dumnezeu să o odihnească în pace! Familiile îndoliate: Țica Ștefan, Țica Mathilda, Zorilă Melania, Bonchiș Gabriela.

† CONDOLEANȚE †

Suntem alături de familia DIMED EUGEN în aceste momente grele. Familiei îndoliate, sincere condoleanțe! Familia COZMA ALEXANDRU.

Comanda de Poliție Municipiul Arad este alături de domnul comandant șef ȚICA GHEORGHE în marea durere pricinuită de decesul mamei soacre. Dumnezeu s-o odihnească!

Suntem alături de domnul comisar șef ȚICA GHEORGHE în marea durere pricinuită de decesul mamei soacre. Sincere condoleanțe! Familiile: MUNTEANU, DUMA și COSTEA.

Colectivul de Polițiști de Siguranța Publică și Proximitate este alături de comandantul lor, comisar șef, ȚICA GHEORGHE în acest moment greu cauzat de decesul mamei soacre. Dumnezeu s-o odihnească în pace!

Suntem alături de domnul BROȘTEANU DUMITRU în marea durere pricinuită de pierderea tatălui și transmitem sincere condoleanțe familiei îndoliate. Dumnezeu să-l odihnească! Colectivul de la Regulatorul de Circulație Arad. (19636)

Colectivul CREATIVE STUDIO este alături de colega CADAR ADINA, în marea durere pricinuită de moartea tatălui. Sincere condoleanțe familiei îndoliate! (19660)

Colectivul Societății MINIMAXI ARAD este alături de colegul NEMENCIUC LIVIU în aceste momente grele pricinuite de decesul tatălui său. Sincere condoleanțe familiei îndoliate. (19658)

Ofițerii Biroului Poliției Economico-Financiare Arad sunt alături de domnul comisar șef ȚICA GHEORGHE în greaua încercare, la trecerea în neființă a mamei soacre,
GROS MARIA.
Sincere condoleanțe! (19664)

Colectivul Secției Chirurgie-Spital Municipal este alături de colega ȘTEFAN MONICA, în greaua încercare pricinuită de pierderea tatălui drag. (19665)

Elevii clasei a XI-a G împreună cu doamna diriginte Spânu Saveta de la GRUPUL ȘCOLAR INDUSTRIAL „AUREL VLAICU" suntem alături de colegul nostru, BÎRA ADRIAN, la decesul mamei sale. (19668)

† COMEMORĂRI †

Cu durere, soția Rita și copiii Mihai și Alexander, din Germania, la un an de la trista despărțire, cinstesc memoria celui care a fost medic neurolopatolog, poet, scriitor,
Dr. dc.
OVIDIU VUIA,
fiu al Aradului și membru fondator al Despărțământului „Vasile Goldiș" ASTRA-Arad. Parastas de pomenire va fi sâmbătă, 27 septembrie, ora 11,30 (Eternitatea) și ora 12,45 la Catedrala Ortodoxă Veche. Sunt alături și familiile Gheorghe I. Căpitan cu soția Maria și Sanislav Ioan cu soția Aurica, membrii ASTRA și prietenii.
DUMNEZEU SĂ-L ODIHNEASCĂ! (19629)

Un pios omagiu și aducere aminte la 21 ani de la tragicul accident din 25 septembrie 1982, al fiului meu

SZÉPLAKI IOSIF.
Cât ai trăit te-am iubit, cât vom trăi te vom plânge. Părinții și surorile, îndurerați. (19380)

Astăzi, 25 septembrie, se împlinesc 5 ani de la trecerea în neființă a iubitului nostru soț, tată, socru, bunic,
MATEI CONSTANTIN (BOSU).
Golul rămas în sufletul nostru nu se va umple niciodată. O lacrimă și un gând frumos în memoria sa. Odihnește-te în pace! Familia îndurerată. (8851747)

Au trecut trei ani de când a plecat pe drumul fără întoarcere,
FEIEȘ AVRAM,
din ȘICULA. Nu te uită niciodată nepoții tăi dragi. (19586)

O rugăciune, lacrimi și flori, la un an de când a plecat dintre noi, cel de neînlocuit fiu, frate, cumnat și nepot,

NEGRU ROMAN.
Dormi în pace, suflet bun! Mama și frații. (19647)

Purtându-i vie amintirea, îl readucem pentru o clipă în gândul celor care l-au cunoscut și l-au prețuit pe iubitul nostru soț, tată, socru și bunic,
ARDEU SIMION,
azi, 25 septembrie 2003, când se împlinesc 5 ani de la dureroasa despărțire. Dumnezeu să-l odihnească! Soția Măriuca, fiica Livia și fiul Lucian, cu familiile. (19652)

† SERVICII FUNERARE †

RO STYL COMPANY
SERVICII FUNERARE COMPLETE
PRODUCĂTOR SICRIE
ARAD, STR. M. EMINESCU 22,
TELEFON 214.422
TELEFON 0744.690.121
Magazin deschis și noaptea
OFERIM
● SICRIE 10 MODELE DE LA 500.000 LA 3.600.000
● SICRIE LUX 4 MODELE DE LA 4.500.000 LA 20.000.000
● LENJERIE DECES 6 MODELE DE LA 300.000 la 2.000.000
● CRUCE, LUMÂNĂRI, PROSOAPE, BATISTE, MÂNERE și ȘURUBURI SICRIU
OFERTĂ SICRIU FAG CRUCE RESPETE 1.500.000
APELÂND LA SERVICII:
ÎMBRĂCAT, FORMOLIZAT ȘI TRANSPORT
BENEFICIAȚI DE 15%
REDUCERE LA SICRIU
TRANSPORT
INTERN ȘI INTERNAȚIONAL
▼PLATA ȘI DUPĂ ÎNCASAREA AJUTORULUI DE ÎNMORMÂNTARE.
PĂREREA DVS. CONTEAZĂ!

IN MEMORIAM
"KUKI"
Servicii Funerare Complete
Str. M Eminescu Nr.4
ÎN CURTE
Tel:211.929 - 0723.343.964
Magazin deschis la orice oră
OFERĂ:
SICRIE 10 modele de la 600.000 - 2.800.000
SICRIE LUX 6 modele de la 3.600.000- 10.500.000
SICRIE import 70.000.000 lei
Mânere, șuruburi accesorii
LENJERIE 7 modele de la 350.000 - 1.400.000
GRATUIT!!!!
Transportul sicriului la domiciliu
ÎNBĂLSĂMATUL
Plata în Rate!!!
Transport Intern și Internațional

cel mai modern service

DACIA

Calea Aurel Vlaicu nr.282, tel: 22 70 56

inspecții tehnice periodice
vulcanizare
mecanică
vopsitorie
spălătorie
electricieni auto
reglare geometrie direcție

service auto în garanție și post garanție
piese auto de origine pentru orice model de autoturism
soluționarea rapidă a problemelor

SC VERBIȚĂ SRL

noi suntem doctorii mașinii dumneavoastră

(C.A.360/2003)

Tipografia MEDIAGRAF

angajează

ABSOLVENT(Ă) LICEU ECONOMIC
pentru
casierie și contabilitate primară

C.V. la fax 250.920, tel. 250.902
până în 30.09.2003.

(g.)

ÎN ATENȚIA ȘOMERILOR indemnizați și neindemnizați

Universitatea „Aurel Vlaicu" Arad

Organizează gratuit

În cadrul programului Phare 2000 - coeziune economică și socială

Cursuri pentru meseriile:
- CONSULTANT MANAGEMENT
- SUDOR ELECTRIC
- CONFECȚIONER TEXTILE

Studii necesare:
- 12 clase pentru Asistent Manager
- 8 clase pentru Sudor Electric și Confecționer Textile

Acte necesare: în original și copie xerox
- certificat naștere
- buletin identitate sau carte de identitate
- certificat căsătorie (femei)
- diplomă de studii

Înscrierile se fac de luni până joi între orele 8,00-16,00 la „Agenția Județeană de Ocupare și Formare Profesională" Arad, Str. Gh. Lazăr nr. 20, cam. 108 - d-na Sabău Milanca.

Informații suplimentare la tel. 0257/283.010, fax: 280.070.

(3535176)

S.C TRANSDARA S.A ARAD

ANGAJEAZA

SEF ATELIER
CONDITII :
- studii superioare de specialitate auto rutiere;
- permis de conducere ctg.B,C,E;
- experienta in domeniu;
- domiciliu in Arad sau localitatile limitrofe, tel.;
- disponibilitate la program prelungit;

INGINER
CONDITII :
- absolvent promotia 2003 - specialitatea auto;
- permis de conducere;
- domiciliu in Arad sau localitatile limitrofe, tel.;

MAISTRU AUTO
CONDITII :
- studii de specialitate auto;
- experienta in posturi similare;
- domiciliu in Arad sau localitatile limitrofe, tel.;
- permis de conducere;

(C.A.444/2003)

RELATII: la sediul firmei din Arad, str. Liviu Rebreanu nr.95 sau tel.: 256.308, 256.309

OMNIASIG

Member of TBIH GROUP

Angajează

- **inspectori asigurări**
- **inspectori asigurări agricole** (studii superioare)
- **inspectori daune** (studii superioare tehnice)

Se cere
- experiență în domeniul asigurărilor constituie avantaj
- orientare spre client și rezultate
- seriozitate, corectitudine, spirit de echipă

Se oferă
- posibilitatea realizării unei cariere deosebite
- condiții de salarizare atractive
- mediu de lucru modern într-o companie de mare perspectivă

CV-urile se depun personal la sediul societății din Bd. G-ral Dragalina Nr. 9 sau le transmiteți prin e-mail la: omniasig@arad.ro până la 03.10.2003

(3535173)

DEPOZITUL CUMULATIV CU RETRAGERI LA CERERE

Retrageri parțiale în orice moment

Completări ale sumelor prin depuneri ulterioare

Nu există penalități pentru desființare înainte de scadență

Depozitele sunt GARANTATE conform legii

DOBÂNDĂ 14 %

BANCA COMERCIALĂ CARPATICA

Arad, Calea 6 Vânători, nr. 2-4, Complex Expo Market Jackson
Tel.25.61.00 - 21.69.83

c.51/2003)

ÎNVAȚĂ SĂ COMUNICI!

Philips Fisio 120 9 $*
Motorola T190 15 $*
Siemens A50 19 $*

Alcatel 501 25 $*
Nokia 3410 54 $*

OFERTA CONNEX

- 50% reducere la abonament in primele 5 luni de contract si 20 de minute gratuite lunar in urmatoarele 5 luni (lunile 6-10).
  Oferta valabila pana la 30 septembrie 2003.
- Cu doar 7$, cumpara si activeaza o cartela SIM Kamarad sau Connex Go! si poti castiga** unul dintre cele 30 de telefoane Nokia 3410 puse in joc zilnic. In plus primesti un credit initial de 5$.
  Oferta valabila pana la 31 octombrie 2003.

*Prețurile nu includ TVA și sunt valabile doar pentru conectare în rețeaua Connex.
** Detalii referitoare la regulamentul promoției la www.connex.ro.
***Incarcator Auto, Hands Free, Husa pentru modelele Motorola T190, Nokia 3410 si Siemens A50. Incarcator Auto si Husa doar pentru modelul Alcatel 501(Hands Free incorporat). In limita stocului disponibil.

CG & GC® Soluții IT Complete Pentru Biroul Dumneavoastră

DEALER CONNEX

B-dul Revolutiei nr.42, Telefon: 0257.236.565, E-mail: cgarad@cg-gc.ro
www.cg-gc.ro 0722.55.77 99 www.gsm4all.ro

(3535023)

SC FRANCKMAR SRL

DAEWOO AUTOMOBILE ROMÂNIA

Unic dealer autorizat din județul **ARAD** al **DAEWOO AUTOMOBILE ROMÂNIA** vă pune la dispoziție o ofertă diversificată de modele și nivele de echipare pentru autoturismele comercializate.

DAEWOO MATIZ
începând de la
4590 € cu TVA

DAEWOO CIELO
începând de la
6790 € cu TVA

DAEWOO NUBIRA II
începând de la
10190 € cu TVA

DAEWOO TACUMA
începând de la
14900 € cu TVA

(c.195/2003)

FRANCKMAR S.R.L. Dealer unic autorizat al judetului Arad
- Arad - Str. Andrei Şaguna, nr.16 - Calea Aurel Vlaicu, bl. Z27 -
Tel. 0257.251179, 255204, 289600, 0740.310391, 0744.575589

S.C. SATLINE S.R.L. TELEFON 251.461, 0744/507.211 SHOW ROOM ARAD, Piata Mihai Viteazul - BL. M7 - PARTER

TÂMPLĂRIE DIN ALUMINIU ŞI P.V.C. NOU! RATE / 5 ani AVANS 0

CU GEAM TERMOPAN; PROFILE PVC TROCAL Germania; PROFILE ALUMINIU Grecia

(c.80)

Numai prin dealer autorizat DACIA

S.C. IATSA S.A. ARAD

Calea Timişorii 127 tel/fax: 287.366, 278.950, mobil 0744.618.140

Nou CREDIT DACIA fără GIRANŢI! Avans 0%

DACIA SOLENZA CONFORT şi RAPSODIE

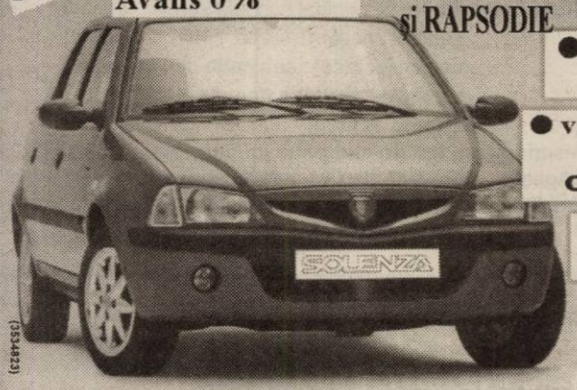

- experienţă, amabilitate, seriozitate, profesionalism
- tinichigerie, vopsitorie, mecanică
- vânzări la preţ de fabrică autoturisme: cash, rate, leasing
- piese de schimb de origine, suprastructuri
- inspecţii tehnice periodice

Clienţilor noştri le oferim o gamă largă de servicii gratuite.

SERVICE: garanţii şi post garanţii

(3534823)

S.C. **CORAURA** S.R.L.

angajează **vânzători** pentru raioanele de electrocasnice

Condiţii :
- Studii medii / superioare
- Experienţa în domeniu

Se oferă :
- salariu atractiv
- condiţii deosebite de lucru

CV - urile cu poză se depun zilnic la sediul firmei din Arad

B-dul Revoluţiei Nr. 10

Vis-a-vis de Banc Post.

(3535159)

Camera de Comerţ Arad

Organizează următoarele cursuri:

- CONTABILITATE postliceal
- CONTABILITATE şi APLICAŢII PE CALCULATOR în conformitate cu reglementările contabile actuale, armonizate cu directivele europene
- INIŢIERE ÎN UTILIZAREA CALCULATOARELOR
- OPERATOR CALCULATOR (Windows, Word, Excel)
- UTILIZARE WORD
- UTILIZARE EXCEL
- LIMBI STRĂINE (engleză, italiană, franceză, germană, spaniolă)
- INIŢIERE ÎN ACTIVITATEA DE RESURSE UMANE
- DECLARANT VAMAL

Informaţii suplimentare la sediul CCIA Arad str. Cloşca nr. 5, camera 31, et. 2 tel.: 20.88.07; 20.88.08.

(c.43/2003)

ÎNCHIRIEM SPAŢII

Pentru depozitare, producţie şi birouri

suprafeţe între 15-1000 m.p., cu toate utilităţile, acces TIR, pază.

Locaţia Aradul Nou (fosta Refacerea)

Tel.: 288.803; 0723/542.990.

(3534891)

TERMOPLAST

FEREŞTRE UŞI * PVC

Viitorul obligă ...

Tâmplărie PVC cu profile ALUPLAST Germania, feronerie

aluplast

Germania, geam termopan

NOU !!! Vânzări în rate

Rulouri, jaluzele şi plase de ţânţari.

Sisteme de garduri, porţi şi balustrade din aluminiu.

TEL 0257 273.550 sau 0723 249.716 ; 0722 995.957

(C-51/2003)

s.c. MOBILĂ şi BINALE s.r.l. **TÂMPLĂRIE PVC** CALITATE GERMANĂ GEALAN

Execută mobilier din pal melaminat la comandă

Uscă cherestea capacitate 10 m³

Furniruieşte cu presă import Italia

TELEFOANE 213.145 514.901 0745.852.250

BODIMAR

Tel./fax. 0257/270.078 0257/270.079

CÂND LA ALŢII SE SCUMPEŞTE

LA NOI SE IEFTINEŞTE

- gipscarton KNAUF
- gipscarton LAFARGE

- 9,5: 58.500 lei/mp
- 12,5: 64.500 lei/mp
- hidrofug: 87.000 lei/mp

- vată minerală ISOVER

- 5 cm: 28.800 lei/mp
- 10 cm: 57.700 lei/mp
- 14 cm: 80.600 lei/mp

- fibră de sticlă 168.000 lei/mp
- ţiglă Bramac 25 % reducere la ţiglele 1/1 (pentru ţigla Alpina şi Romana)

Preţurile includ TVA

AICI GĂSEŞTI TOT CE DOREŞTI CA SĂ REPARI ŞI SĂ CONSTRUIEŞTI DE LA FUNDAŢIE LA HORN.

Asigurăm transport, încărcat şi descărcat, mecanizat, la preţuri promoţionale.

(c. 551/2003)

S.C. B.A.P.D. S.A. Arad

Vinde prin magazinele de specialitate

situate în Arad, cât şi în judeţ:

Ineu, Pâncota, Sebiş, Lipova, Sântana, Chişineu-Criş, Şimand

următoarele produse:

- Cabluri şi conductori electrici
- Aparataj de joasă şi medie tensiune
- Corpuri de iluminat
- Condensatori şi motoare electrice
- Aparataj electrocasnic
- Organe de asamblare
- Cuie
- Sârmă de bobinaj
- O gamă largă de scule
- Cauciucuri, furtune, curele trapezoidale,
- Vopsele, grunduri
- Biciclete
- Contoare pentru branşament şi apartament
- Klingerit
- Electrozi şi sârmă sudură

PREŢURILE SUNT FĂRĂ CONCURENŢĂ

CĂUTĂM SPAŢII COMERCIALE PENTRU ÎNCHIRIERE în zona Vlaicu, Micălaca, Aradul Nou, Pecica, Curtici

Execută: Informaţii la tel. 0257-281165 diverse scule şi matriţe de orice complexitate. Informaţii la tel. 0257-270360 sau 0257-270367.

s.c. REMAT s.a. Arad

COLECTEAZĂ DEŞEURI

de fier, hârtie, acumulatoare, mase plastice, neferoase etc.

Plata se face pe loc la cele mai bune preţuri.

OFERĂ SPRE VÂNZARE

toată gama de laminate.

Str. Câmpul Liniştii nr. 1, tel. 281.760, 246.124.

(c. 432/2003)

WEST BANK S.A.
ARAD, B-dul Revoluției nr. 88
TELEFON: 284.888; FAX: 285.202
WESTERN UNION TRANSFER DE BANI ®
Cel mai rapid mod de a primi bani din toată lumea

ADEVĂRUL
Cotidian independent Arad

ASTRA VAGOANE CĂLĂTORI
Singurul producător de confort din domeniu
Str. Petru Rareș 1-3
Tel: 233.651 Fax: 258.168
e-mail: astra.calatori@astrac.rdsar.ro

Anul XV, nr. 4024 | 24+8 pagini | VINERI, 26 SEPTEMBRIE 2003 | 5.000 lei
adevarul@arad.ro; adv.pub@arad.ro | http://adevarul.arad.ro
Publicație auditată de BRAT | Tiraj mediu zilnic vândut: 30 531

Primăria tace, Poliția nu vede!

Mircea Dorgoșan

De câteva zile întreaga presă a înfățișat pe larg amenințarea Austriei de a retrage vizele de trecere pentru români, ministrul de Interne austriac vorbind fără ocolișuri despre această intenție care coace de câtăva vreme în unele cercuri conducătoare de la Viena. Motivul? Cel arhicunoscut: infracțiunile săvârșite de către români coroborate cu împânzirea Capitalei de tot felul de cerșetori și falși schilozi care i-au adus la disperare pe locuitorii Vienei, dar nu numai pe ei. Ca și în alte dăți răspunsul Bucureștiului a fost unul schematic: am luat la cunoștință - culmea, uneori din ziare! - și o să trimitem, dacă o să ni se ceară, mai mulți polițiști în punctele de trecere. Și cu asta, basta, s-a rezolvat problema dejecțiilor umane care se scurg zilnic peste granițe, sub ochii îngăduitori sau neputincioși ai polițiștilor de frontieră.

Degeaba încearcă să ne amețească Poliția de frontieră și Ministerul de Interne cu tot felul de date comparative, respectiv cu nu știu câte zeci sau sute de mii de români întorși de la graniță, acest lucru nu încălzește pe nimeni și mai ales are o prea mică valoare atâta vreme cât tot mai multe țări, chiar și mama Franța, se plâng de comportamentul unor români care ajung dincolo și **care dacă nu-ți dau în cap, fură ce le cade sub mână sau ocupă gurile de metrou cerșind, ziua în amiaza mare, fără rușine.** Firește, știu ce or să spună unii că aceștia sunt țigani, că ei sunt cei care fură, care cerșesc și care ne fac de râs dincolo. Așa este - deși sunt destui și români care fură și chiar comit crime odată ajunși dincolo - dar indiferent că aceștia sunt țigani sau extratereștri atâta vreme cât au pașaport românesc ei intră sub jurisdicția statului român și, în consecință, **acesta poate și trebuie să ia împotriva lor orice măsură crede de cuviință. Pentru a-și proteja imaginea și pentru a proteja imaginea celorlalți români, cei mai mulți, care sunt acuzați pe nedrept fiind băgați în aceeași oală cu hoții și cu borfașii.**

(Continuare în pagina 5)

Prin înființarea ANC

Agenții economici - controlați o dată și bine

Convorbire cu d-na MARIANA BASUC, inspector general de stat la Inspecția Muncii București

Ieri, doamna Mariana Basuc, inspector general de stat în cadrul Inspecției Muncii București, a făcut o escală în orașul nostru, prilejuită de declanșarea campaniei împotriva muncii la negru în domeniul forestier. Pe această temă, Mariana Basuc a susținut o conferință de presă la sediul Inspectoratului Teritorial de Muncă (ITM) Arad, iar între două controale a acordat un interviu, în exclusivitate, ziarului nostru.

Foto: Șt. Matyaș

– Doamnă Mariana Basuc, ați sosit în orașul nostru odată cu demararea campaniei naționale de controale în domeniul exploatațiilor forestiere. În primul rând, vă întreb de ce vizați acest domeniu?

– În urma analizelor periodice pe care le efectuăm la nivelul Inspecției Muncii, atât în ceea ce privește securitatea și sănătatea în muncă cât și sub aspectul relațiilor de muncă, ajungem să vedem foarte clar care sunt sectoarele cu probleme. Cum domeniul forestier, de exemplu, ocupă locul 3 din punct de vedere al accidentelor de muncă, al îmbolnăvirilor profesionale și al muncii fără forme legale, am considerat că este un sector care trebuie verificat periodic și concertat. Astfel, în afară de controalele pe care oricum noi le facem zilnic, este nevoie și de unele acțiuni focalizate pe anumite domenii.

C. Trif

(Continuare în pagina a 7-a)

Sâmbătă și duminică, la Ștrandul Neptun

Expoziții chinologice de excepție

În organizarea Asociației Chinologice Rromâne Arad, sâmbătă și duminică, la Ștrandul Neptun, au loc două expoziții internaționale CACIB, la care vor participa exemplare canine de excepție, din 16 țări.

În prima zi a concursului vor putea fi admirate 111 rase canine, iar în cea de-a doua zi, 108. În total, la Ștrandul Neptun vor concura peste 1000 de câini. Ca o noutate pentru concursurile canine din România, la Arad se va organiza și Super Best in Show.

Sorina Ambruș

(Continuare în pagina a 4-a)

Începe festivalul vinului

Astăzi începe sărbătoarea vinului - „Vin Fest" - organizată de Consiliul Județean Arad, Primăria Municipiului, Gospodărirea Comunală, Casa de Cultură a Municipiului, Universitatea „Aurel Vlaicu" Arad, Stațiunea Viti-Vinicolă Miniș și Asociația „Zilele Aradului". Urmează trei zile de petrecere pentru arădeni. Vin de calitate, meșteri populari, muzică ușoară și folclorică pentru toate gusturile, expoziții, concursuri cu premii, jocuri de artificii - sunt doar câteva dintre surprizele pregătite de către organizatori pentru arădeni. Începând de astăzi de la ora 9,00, circulația autovehiculelor, în centrul orașului, pe tronsonul Teatru - Primărie, este închisă până duminică seara.

N. B.

Ce se va întâmpla la „Vin Fest" aflați citind programul festivalului în pagina a 3-a.

În acest număr

▶ **Arterm - în Cartea Recordurilor!** *Pag. 6*

▶ **Ceahlăul P. Neamț, adversara lui Tricotaje Ineu, în „Cupa României"** *Pag. 4*

3M
Soluții și Tehnologii Inovatoare De la o Companie de Incredere
www.3m.com/ro
Tel. 021/202.8000; Fax: 021/224.3184

PARKTRONIC
Cel mai modern sistem de parcare din Romania
Modalități de plată:
- plata cu cardul reîncărcabil
- abonamente de o stradă pentru rezidenți și nerezidenți
- abonamentele pentru toate străzile
- tichete valabile o zi
- rezervări de locuri
TELVERDE GRATUIT 08008.09009

Teba Industries
www.tebaindustries.com
Grup verticalizat textil
Angajează:
Specialiști în tricotaje din bumbac
CTC tricotaje din bumbac
● Tehnicieni specialiști în vopsirea în bucată finită
Contactați-ne !
2900 Arad, Str. Patria, tel. 004 0257 280343, fax. 004 0257 280701
e-mail tebaindustries@rdsar.ro (c. 312)

DE VÂNZARE SPAȚIU COMERCIAL
în incinta Ștrandului „Neptun" pe Aleea Principală
Relații tel. 0788.318.580

POLARIS M HOLDING
Bd. Aurel Vlaicu 186
Tel: 0241 548.700 www.polaris.ro
Fax: 0241 548.711 office@polaris.ro
www.polaris.ro
Împreună pentru un oras curat!

ALGLASS
TÂMPLĂRIE din ALUMINIU și P.V.C.
UȘI și FERESTRE din PVC ALUPLAST
NOU! ÎN RATE CU AVANS 0% - FĂRĂ GIRANȚI
Bd. Revoluției Nr. 26-38 Tel: 272812
Str. Roșiori Nr. 26; Tel./Fax: 289053

Meditația zilei

Nimănui nu-i pasă dacă pierde câteva dame, dacă țintește spre teritoriul regelui".

Calendar

Vineri, 26 septembrie

Astăzi, Soarele răsare la ora 6 și 40 minute și apune la ora 19,52 de minute. Au trecut 261 de zile din acest an. Au mai rămas 104 zile până în 2004.

Praznicul zilei: Biserica ortodoxă: Mutarea Sf. Apostol și Evanghelist Ioan, Sf. Mc. Hira. **Biserica greco-catolică:** Săvârșirea din viață a Sf. Ioan Apostolul; **Biserica romano-catolică:** Sf. Kozma și Damian.

A venit barza!

La Arad: Șerban Cristian Denis, Roxin Cosmin Emanuel, Pașca Ioana Cornelia, Petruța Leontin Marius, Dunca Mara Alexandra, Cociuban Toedora Maria, Săraru Lucica Adela, Todoran Eduard Andrei, Ungurean Valentin, Semlecan Patrick Daniel, Rostaș Florica Cristina, Moț Elian.

Rețeta zilei

Mâncărică de conopidă și dovlecei

Cantități: 100 ml ulei Ulvex, 500 g carne de vită, 1 dovlecel cam de aprox. 500 g, 1 ceapă, 1 conopidă (500 g), 1 legătură de mărar, Vegeta, sare, boia și piper

Mod de preparare: Într-o cratiță călești în ulei încins ceapa tăiată mărunt. Presari apoi puțină boia, piper, Vegeta și adaugi carnea de vită tăiată cubulețe, mai torni puțină apă și o lași să fiarbă înăbușit. Când e aproape gata, pui dovlecelul tăiat cubulețe și conopida desfăcută în buchețele pe care ai ținut-o în prealabil în apă. La sfârșit, presari deasupra mărarul tocat mărunt și, dacă mai este nevoie, puțină sare.

„Adevărul" vă ascultă

La telefonul dimineții, 280944, între orele 9 -12

● ***Fântâni reamenajate***

O locuitoare a cartierului Micălaca ne-a contactat în legătură cu fântâna arteziană din zona 500 care arată jalnic. Doamna dorește să știe dacă și această fântână va fi reamenajată asemenea celei de la UTA.

Am luat legătura cu d-l **Edeleni Coloman**, care ne-a spus: **„Toate fântânile vor fi reamenajate. Cea din zona 500 este și ea pe listă, dar toate la timpul lor".**

● ***Vechea problemă....Statuia***

D-l **Pavel Ioan Boroș**, din Arad, str. Aron Pumnul, ne-a contactat la redacție fiind nemulțumit de amplasarea statuii în fosta Piață a Pompierilor. **„A fost o piață amenajată, dar a fost desființată fără acordul cetățenilor. Celor din piață nu li s-a dat nici măcar un ban și pe deasupra au mai fost evacuați și forțat. Statuia este frumoasă că doar e făcută din bronz, dar de ce nu se amplasează o statuie a lui Avram Iancu, de exemplu pe teritoriul maghiarilor?"**, întreabă dânsul.

● ***Taxa radio-tv***

D-l **Iosif Negrea**, din Arad, ne-a sesizat cu privire la faptul că deși are un televizor vechi, pe care nu-l folosește deoarece are probleme cu vederea și auzul trebuie să plătească taxa radio-tv.

Am luat legătura cu Electrica, de unde ni s-a comunicat: **„Persoanele care au probleme de acest gen sunt scutite de plata taxei. Însă dânsul trebuie să se prezinte la casieria sediului central al Sucursalei Electrica, de pe B-dul Iuliu Maniu, unde va completa o declarație pe proprie răspundere că nu are televizor și radio".**

Redactor de serviciu M. G.

La telefonul după-amiezii, 280.944, între orele 15,00-18,00

● **Beznă la... „Flacăra".** Mai mulți locatari ai blocului „Flacăra" din Sânicolaul Mic, revin cu reclamația că de aproape o lună de zile, au rămas în beznă. Iluminatul public nu funcționează, dând mari bătăi de cap celor domiciliați în această zonă. Ar fi timpul ca, în sfârșit, să se facă lumină!

● **Când vom vedea „Sport TV"?** Am primit, din nou, sesizări de la iubitorii de sport din orașul nostru, privitoare la introducerea în grila de programe RCS a postului „Sport TV". Vă reamintim că s-au primit asigurări că în cel mai scurt timp, aceasta însemnând la începutul lunii viitoare, „Sport TV" va putea fi recepționat prin cablu, ajungând în casele arădenilor. Sperăm și așteptăm.

● **Chioșcuri mai multe.** „Ar trebui să beneficiem de mai multe chioșcuri de bilete de tramvai" - spune I. D., de pe Calea Romanilor. Astfel, prin amplasarea unui număr sporit de puncte de comercializare a biletelor și abonamentelor, în stații, ar fi înlesnită situația arădenilor, din acest punct de vedere. În plus, un avantaj l-ar constitui prelungirea programului de funcționare a chioșcurilor.

● **Mulțumiri.** Dl. Victor Buha, vicepreședinte județean al Partidei Social Democrate a Romilor, mulțumește doctorilor Mariana Pâtea, Liviu Moldovan și personalului de la Medicina Muncii, din cadrul Spitalului Municipal, pentru profesionalismul manifestat în relația cu dânsul.

Redactor de serviciu, A. H.

Comenzi taxi

- ALFA PLUS 349.349; 256.222
- TAXI ALFA 22.88.88; 25.25.26; 0723.200.301; 0745-50.60.70
- TAXI ARAD: 244.244; 274.444; 0722755440
- DIESEL STAR 212.222; 0722.361.011; 0745.645.645
- EUROPA 275.555; 0723.677.555; 0744.828.163
- FAVORIT 280.000; 281.111; 0740083333; 0742409992
- GETAX 280.705; 280.100; 280.548
- MIRCO MILI 230.530; 230.730

Meteo

Vremea va fi răcoroasă. Cerul va fi variabil. Vântul va sufla slab la moderat din sector estic. Noaptea și dimineața vor fi condiții de ceață.

Temperaturi maxime: 19 la 22°C. **Temperaturi minime:** 5 la 8°C.

Foto: St. Mátyás

Concert simfonic

Astăzi, cu începere de la ora 16,00, la Bazilica „Maria Ajutătoare a Harurilor", Lipova - Radna, va avea loc un **concert lecție,** iar de la ora 18.00 un **concert simfonic.** Dirijor Dorin Frandeș, solistă Bernadette Sara.

Horoscop

Vineri, 26 septembrie 2003

Berbec (21.03-20.04). Nu încercați să forțați prea mult norocul pentru că el nu se întinde la nesfârșit. Lăsați lucrurile să curgă de la sine.

Taur (21.04-20.05). Visele vi se vor împlini în curând. Veți sta foarte bine la caitolul financiar, dar trebuie să mai aveți puțină răbdare.

Gemeni (21.05-20.06). Zicala „fiecare cum își așterne, așa doarme" este valabilă și pentru dumneavoastră. Ar fi bine să vă organizați mai bine planurile.

Rac (21.06.-22.07). Sunteți foarte surprins să aflați unele lucruri, mai puțin plăcute despre persoana dragă.

Leu (23.07-22.08). Totul este așa cum vă așteptați, mai ales din punct de vedere financiar. Aveți grijă, veți pierde o mare iubire.

Fecioara (23.08-22.09). Acceptați un sfat prietenesc: nimeni nu așteaptă la nesfârșit. Dacă nu aveți grijă, veți pierde o mare iubire.

Balanța (23.09-22.10). Sunteți pe cale de a vă găsi marea iubire, dar încercați să fiți mai exigent.

Scorpion (23.10-21.11). Aveți probleme la locul de muncă. Fiți mai precaut și totul se rezolvă.

Săgetător (22.11-21.12). Sarmul dumneavoastră personal nu vă lasă la greu. Cu inventivitatea și buna dispoziție care vă caracterizează nu veți scăpa printre degete o nouă iubire.

Capricorn (22.12-19.01). Aveți o energie aparte, foarte constructivă de altfel. Încercați să menajați mai mult persoana iubită și nu mai folosiți tot felul de replici.

Vărsător (20.01-20.02). În ultimul timp ai stat cam prost cu banii, dar în curând se arată o schimbare semnificativă.

Pești (21.02-20.03). Vă aflați într-o stare de stres ieșită din comun. Calmați-vă până nu este prea târziu!

Cinematografe

DACIA: Chicago (SUA) 11; 13,30; 16; 18,30; 21

MUREȘUL: Cangurul Jack (SUA) 10; 12; 14; 18

ARTA: Decalaj orar (Fra) 16; 18; 20

SALA MICĂ: Grădinița lui tătucu (SUA) 15,30; 18,30

ADEVĂRUL

Cotidian independent Arad

Editor: S.C. ADEVĂRUL Arad S.R.L.

COD FISCAL R 1681938 ● COD SICOMEX 19.604 ● CERTIFICAT J 02/1886 / 31 X 1991 ● COD SIRUES 020956601 ● ISSN 1220 - 7489

Redacția și administrația: 2900 Arad, Bd. Revoluției nr. 81. Telefoane: SECRETARIAT - 281802, fax 280655, 280625; ADMINISTRAȚIE - CONTABILITATE - 281797; MICA PUBLICITATE - 210775; MAREA PUBLICITATE - 280904; CLUBUL PRESEI - 280989.

Consiliul de administrație: președinte - MIRCEA DORGOȘAN, telefon 281802, 280625; vicepreședinte - MIRCEA CONTRAȘ, telefon 280854; membri: LIZICA MIHUȚ, telefon 280070, ȘTEFAN TABUIA, telefon 280854, MIRCEA ȚIȘCĂ, telefon 280904.

Colegiul de redacție: ȘTEFAN TABUIA (redactor-șef), telefon 280854; MARCEL CANCIU (șef secție foto), telefon 281701; ALEXANDRU CHEBELEU (șef secție sport), telefon 281701; GABRIELA GROZA (secretar general de redacție), telefon 280854; VASILE FILIP (șef secție cultură-învățământ-tineret), telefon 281855; 280003; IOAN IERCAN (șef secție politică), telefon 280943; DORU SAVA (șef secție social-economic), telefon 281738; NICOLAE OPREAN (șef secție actualități), telefon 281855; 280003; MIRCEA ȚIȘCĂ (șef secție publicitate și difuzarea presei), telefon 280904; MIRCEA CONTRAȘ (vicepreședinte al consiliului de administrație), telefon 280854; MIRCEA DORGOȘAN (președinte al Consiliului de administrație), telefon 281802, 280625.

Tiparul executat la S.C. MEDIAGRAF S.A. ARAD, str. Feleacului F.N., telefon 250902, fax 250920

Adresa Internet http://adevarul.arad.ro

Utilitare

PRIMĂRIA MUNICIPIULUI

Program de relații cu publicul (camera 5) luni-miercuri-vineri între orele 8-12; marți-joi între orele 8-12; 15-17 - tel. 284.744, tel. centrală 281.850.

PIEȚE, TÂRGURI

Astăzi este zi de piață la Ineu, Lipova, Covăsânț, Mișca, Moneasa, Șepreuș, Șimand, Vladimirescu, Șeitin. Tot astăzi se organizează târguri săptămânale la Ineu, Șepreuș, Șimand.

FARMACII DE SERVICIU

❒ Farmacia **REMEDIUM** Arad, B-dul Revoluției nr. 52-54. Program luni-vineri: 7,30-20,00, sâmbătă 8,00-14,00. Telefon 233195. Eliberăm rețete compensate și gratuite. ❒ Farmacia **„OMNIAFARM"**, Calea Aurel Vlaicu, Bl. Z28, cu program zilnic de la orele 8,00-22,00. Telefon 271724. Eliberăm rețete gratuite și compensate. ❒ Farmacia **LIBRO PHARMA** NON STOP, Calea Aurel Vlaicu 60-68 (lângă stadionul UTA) telefon 212.992. ❒ Farmacia **TEAHAFARM** Arad, B-dul Revoluției nr. 65. Program: luni-vineri 8-21, sâmbătă 9-13. Telefon: 254.587. ❒ Farmacia **ELPIS PHARM** Micălaca, zona Piața Soarelui, str. Voinicilor, colț cu str. Păsunii, Bl. 193, sc. A, parter. Program: luni-vineri 8-20, sâmbătă 8,30-14. Tel: 259.619.

URGENȚE STOMATOLOGICE.

❒ Asigură Cabinetul din str. Crișan (în spate la Gionelli). ❒ În zilele de sâmbătă și duminică, urgențe stomatologice asigură și cabinetul din B-dul Revoluției nr. 62, ap. 17, între orele 9,00-19,00. Telefon: 256665. ❒ Cabinetul Stomatologic din Calea Victoriei nr. 7 A asigură zilnic urgențe, inclusiv sâmbăta, între orele 10-15. Telefon 095.565.622. ❒ Cabinetul stomatologic din B-dul Revoluției nr. 95, etajul I, asigură urgențe, zilnic între orele 8-14, telefon 282.184. ❒ Cabinetul Stomatologic din str. Crișan nr. 6 (vizavi) de Complexul Stomatologic) asigură urgențe stomatologice. Luni-Joi: 13,30-19,00; Vineri: 9,00-15,00. Tel. 338.101 ❒ Cabinetul Stomatologic din str. Românului nr. 4 (lângă antichitățile de pe colț cu Mețianu) asigură zilnic urgențe stomatologice între orele 9-13; 15 - 20. Telefon 0744/752.020; 0723/013.704.

DISPENSAR VETERINAR

Dispensarul veterinar din Aradul Nou efectuează zilnic, orele 8-16 (sâmbăta 8-12) examen trichinelloscopic, castrare porcine, ecornarea viteilor, însămânțări artificiale. Telefon 287.298.

ÎNTRERUPERI DE CURENT ELECTRIC

Vineri, 26 septembrie: Micălaca Bl. 522, 523 (8-14)

CITIREA APOMETRELOR

Vineri, 26 septembrie: Iuliu Maniu cu soț, Iuliu Maniu fără soț, Liliac, Viorelelor, Maximilian, Hortensiei, Moraviei, Gorunului, Oradea, Zărandului, M. Kogălniceanu, P-ța Sârbească, ceahlău, Blanduziei, Rusu Șirianu, Olimpiadei, Tr. Axente, Cozia, P. Chinezu, Plevnei, K. Aladar, Dacilor, Teiului, Paris, N. Ștefu, Militarilor, Mătăsari.

ADMINISTRAȚIA FINANȚELOR PUBLICE

Administrația Finanțelor Publice a municipiului Arad: Asistență contribuabili (impozitul pe venitul global) - telefon 280633, 280733, int. 198 (persoane fizice) și 125 (persoane juridice) între orele 8.00 - 12.00. Informații mai pot fi obținute la adresa de web: www.finantearad.ro

ÎNREGISTRĂRI ÎN CAZ DE DECES

Biroul de Stare Civilă - decese face înregistrări după următorul program: sâmbătă și duminică, între orele 9,00-11,00. Tel. 281850.

TELEFON DE URGENȚĂ LA POLIȚIE: 955

Noul număr de centrală telefonică al I. J. P. (Inspectoratul Județean de Poliție) Arad: 207100.

S. C. SALUBRITATE S. A. ARAD

Dispecerat între orele 7,00 - 19,00. La telefonul: 280873.

S.C. DISTRIGAZ-NORD S.A. TÂRGU MUREȘ

Sucursala de Distribuție a Gazelor Naturale Arad, Dispeceratul permanent - telefon 236.928; 256.928

PROTECȚIA CONSUMATORULUI

B-dul Revoluției, nr. 50. Telefon: 257049.

GARDA FINANCIARĂ

B-dul Revoluției nr. 79, telefon: 281119

INSPECTORATUL TERITORIAL DE MUNCĂ ARAD

Str. Episcopiei nr. 11-13, tel.: 211762, 211862, 257251

CURȘUL VALUTAR

VALORI ÎNREGISTRATE IERI, 25 SEPTEMBRIE 2003

Denumirea valutei	BNR	BCR		BRD		Banca Transilvania		Banca Românească		Banca Romexterra		Alpha Bank	
		C	V	C	V	C	V	C	V	C	V	C	V
Euro	38280	38000	38500	37980	38430	37700	38500	38025	38450	37980	38580	38100	38500
Dolar S.U.A.	33312	33200	33800	33070	33570	33200	33900	33027	33526	33040	33640	33050	33550
Forint	151	142	157	146	154	145	152	-	-	146	153	-	-

Astăzi, începe festivalul vinului!

În acest weekend, arădenii vor avea parte de trei zile de distracții, pentru că astăzi începe sărbătoarea vinului „Vin Fest". Iată care este programul festivalului...

Vineri, 26 septembrie

În centrul municipiului: ora 9,00 - producătorii agricoli și meșterii populari își vor instala standurile; ora 14,30 - deschiderea oficială în fața Palatului Administrativ; ora 15,00 - cuvinte de deschidere (oficialitățile vor ține discursuri); între orele 15,00 și 17,00 - concurs de sarmale; ora 16,00 - plecarea trăsurilor pe traseul palatul Administrativ - Teatru - Piața Avram Iancu - Ștrandul „Neptun" (alaiul va circula doar pe tronsonul de drum pe care sunt instalate standurile producătorilor, pe contrasens, până în colțul Pieței Avram Iancu).

La Ștrandul „Neptun": ora 17,00 - spectacol folcloric susținut de ansamblurile „Zărandul" și „Doina Mureșului"; Începerea concertelor pe scena amplasată la strand: ora 18,00 - Laza Cnejevici, ora 19,00 - Maria Dragomiroiu; ora 20,00 - La Bomba (formație din Ungaria); ora 21,00 - Bosquito.

Sâmbătă, 27 septembrie

Teatru - Primărie: ora 9,00 - Standuri cu vânzare ale producătorilor agricoli și ale meșterilor populari.

Ștrandul „Neptun": ora 9,00 - concurs internațional chinologic și prezentarea și desfacerea produselor participanților la „Vin Fest"; ora 10,00 - 17,00 Concurs de vinuri; ora 17,00 - spectacol folcloric; ora 19,00 - Dan Spătaru; ora 20,00 - Etno; ora 21,00 - Pacific; ora 22,00 - Loredana cu Taraful.

Duminică, 28 septembrie

Teatru - Primărie: ora 9,00 - standuri cu vânzare ale producătorilor agricoli și meșterilor populari.

Ștrandul „Neptun": ora 9,00 - concurs național chinologic, prezentarea și desfacerea produselor participanților la „Vin Fest"; ora 16,45 - prezentarea câinilor câștigători; ora 17,00 - spectacol folcloric; ora 19,00 - Ducu Bertzi; ora 20,00 - prezentarea vinurilor câștigătoare; ora 21,00 - O-Zone; ora 22 - tragerea la sorți a câștigătorilor; Zdob și Zdub.

La finalul concertului va avea loc un spectaculos foc de artificii.

Seminar al profesioniștilor contabili

În perioada 26-28 septembrie 2003, Filiala Arad a Corpului Experților Contabili și Contabililor Autorizați din România organizează la Moneasa, în cadrul Complexului Parc seminarul cu tema **„Contabilitatea și expertiza contabilă prin prisma reglementărilor naționale și internaționale".**

În cadrul seminarului vor fi prezentate și dezbătute teme specifice activității profesioniștilor contabili, relevându-se următoarele:

- Situația actuală din profesia contabilă românească;
- Expertiza contabilă în contextul normelor profesionale emise de C.E.C.C.A.R. ca organism al profesiei contabile;
- Codul privind conduita etică și profesională a experților contabili și contabililor autorizați din România.

Prezența este asigurată de experții contabili și contabilii autorizați înscriși în Tabloul Corpului, fiind invitați reprezentanții instituțiilor descentralizate ale statului din județul Arad, respectiv Tribunalul Arad, Parchetul de pe lângă Tribunalul Arad, Direcția Generală a Finanțelor Publice Arad, Curtea de Conturi, Inspectoratul Județean de Poliție, Inspectoratul Teritorial de Muncă.

Cronica măruntă

● În acest an, peste 15.000 de persoane din județul Arad au prestat muncă sezonieră. Această posibilitate e prevăzută expres în Noul Cod al Muncii, angajații beneficiind de toate drepturile conferite de lege. Locurile spre care s-au îndreptat cu precădere arădenii au fost în agricultură și construcți. De asemenea, Ștrandul Neptun a „înghițit", în această vară, o mare parte a forței de muncă disponibilă.

● Toamna și-a intrat în drepturi, iarna bate și ea la ușă, iar în Gara CFR Sântana lucrările capitale începute încă de astă primăvară s-au împotmolit odată cu renovarea birourilor în care stau „cheferiștii". Sala de așteptare... mai poate aștepta!

● Auzind de festivalul vinului de la Arad, un maramureșean de la Sighetu Marmației s-a oferit să sculpteze un monument al vinului, în cinstea acestei sărbători. **„Monumentul va fi sculptat în lemn de stejar. După ce va fi gata, îl vom amplasa în incinta Ștrandului Neptun"**, afirmă **Edeleni Coloman** - directorul Gospodăririi Comunale Arad.

● Investiția în festivalul „Vin Fest" se ridică la peste 20 de mii de euro. De aceea, organizatorii îi roagă pe arădeni să-i ajute, și ei, să acopere aceste cheltuieli, cumpărând câte bilete pot, cu numai 5000 de lei, pentru concursul festivalului. Cine știe, poate norocul le va surâde și vor câștiga unul dintre premiile puse la bătaie...

● Liniștea și ordinea publică în Arad pe timpul festivalului vinului va fi asigurată de peste 200 de angajați ai instituțiilor competente: 40 de cadre de la poliție, 70 de jandarmi, 75 de gardieni publici și 24 de angajați de pază ai Gospodăririi Comunale Arad. Pe lângă aceștia, vor fi gata să intervină oricând două echpaje ale salvării și un echipaj al pompierilor...

● Agenții Poliției rutiere arădene au încasat bugetul local cu 74 de milioane de lei numai în ultimele 24 de ore. Această suma reprezintă valoarea celor 313 sancțiuni contravenționale aplicate șoferilor care au încălcat regulile de circulație.

● TUBEC VASILE DANIEL, de 32 de ani, din Timișoara a încercat să scape de cei trei ani de închisoare pe care-i are de executat pentru înșelăciune, venind la Arad. Planul său a eșuat însă, datorită vigilenței polițiștilor arădeni, care l-au „înhățat" și introdus la „zdup".

● Ziua de ieri a fost una neobișnuit de liniștită atât pentru cadrele medicale de la Serviciul Județean de Ambulanță Arad, cât și pentru cele de la Unitatea Primire Urgențe din cadrul Spitalului Clinic Județean Arad, deoarece nu s-a înregistrat nici un caz deosebit pe raza județului.

Comunicat

Conform art. 28 al. (2) din Legea nr. 68/1992 cu modificările și completările ulterioare, H.G. nr. 1101/23.09.2003, Tribunalul Arad organizează astăzi, ora 13, în sala 2P din incinta Palatului de Justiție, tragerea la sorți a președinților birourilor electorale de circumscripție și ale birourilor electorale ale secțiilor de votare pentru referendumul din data de 19.10.2003, privind revizuirea Constituției.

Președintele Tribunalului Arad,
PETRU BALAȘ

★ Armin MAYER Reisen ★ ERIKA INVEST ★
Transport de persoane Germania, Italia, Spania
ITALIA de la 95 EURO
GERMANIA de la 70 EURO
SPANIA de la 110 EURO

(c.a.360/2003)
● Asigurări medicale la prețuri minime
Str. Unirii nr.7 (la ARTEXIN - ATIC CENTER) Tel: 0257-214.399
Str. 6 Vânători nr. 2-4 0257-210.866; 214.044 0257-285.611

Duminică, deschiderea stagiunii la Teatrul de Stat

Deschiderea celei de-a 55-a stagiuni de spectacole va avea loc duminică, 28 septembrie 2003, cu premiera **„Operele complete ale lui WLM ȘXPR - prescurtate"** - avându-i ca autori pe Gess Borgeson, Adam Long și Daniel Singer. Traducerea în limba română și adaptarea - Petre Bokor. În distribuție: Ovidiu Ghiniță, Zoltan Lovas, Florin Covalciuc. Regia artistică: Ștefan Iordănescu; Scenografia: Doru Păcurar; Muzica: Ildiko Fogarassy; Light design: ing. Lucian Moga.

Biletele s-au pus în vânzare la agenția Teatrului de Stat Arad.

Arădenii reclamă gardienilor mizeria din oraș

Zilnic, pe adresa gardienilor public sosesc tot felul de reclamații din partea arădenilor. Majoritatea dintre acestea se referă la mizeria din oraș, salubrizarea orașului sau întreținerea spațiilor verzi. **Sorin Codoș** - șeful Corpului gardienilor Publici (C.G.P.) Arad spune că instituția pe care o conduce primește, în medie, săptămânal, 20 de reclamații: **„Cei mai mulți își reclamă vecinii că nu își întrețin spațiile din fața caselor, lăsând tot felul de gunoaie în zona în care stau sau dețin animale de casă pe care le cresc pe domeniul public. Mai există și sesizări privitoare la salubrizarea orașului și chiar și despre mașini parcate pe trotuar".**

Sancțiunile pentru depozitarea gunoiului în locuri publice se pot ridica la zece milioane de lei. Sorin Codoș declară că, săptămânal, cuantumul amenzilor pentru astfel de fapte se ridică la aproximativ 60 de milioane de lei.

N. Bodran

Cerșetorii se joacă de-a șoarecele și pisica

Șase cerșetori au fost sancționați de către gardienii publici. **Lăcătuș Augustin** din Arad, **Lucreția Covaciu** din Bihor, **Lazăr Jurcă** din Curtici și **Ilie Dănciulescu** din județul Dolj au fost amendați cu câte un milion de lei, fiecare, iar **Gheorghe Samson** din Roman și **Petru Radu** din Arad, cu câte 400 de mii de lei.

Majoritatea dintre aceștia sunt amendați săptămânal. Numele lor sunt cunoscute, au devenit deja „vedete", de câte ori au fost date publicității. Sancționați de sute de ori, probabil că au de plătit sute de milioane de lei. Bani pe care n-o să-i achite niciodată... Oare ce așteaptă organele competente? Că, așa, jucând-se de-a șoarecele și pisica, nu rezolvă nimic!

N. B.

ATLASSIB
O POARTĂ DESCHISĂ SPRE EUROPA

Tarife promotionale
București - Paris
de la 125€
(c. 17/2003)
în fiecare zi de luni, miercuri, sâmbătă
INFORMAȚII 08010 100100
NUMĂR UNIC DE TELEFON
AGENȚIE ARAD AUTOGARĂ
str. 6 Vânători, nr.2
telefon 0257 - 256595
AGENȚIE ARAD CENTRU
Bulevardul Revoluției, nr.35, sc. C, ap.5
telefon 0257 - 251871

ușor și simplu înseamnă genial

- foarte ușor de utilizat
- sunete polifonice
- memorie propie telefon
- greutate și dimensiuni reduse
- fețe interschimbabile
- baterie Li-Ion
- Wap,ems,jocuri, calendar
SIEMENS A55 39 $

- foarte ușor de utilizat
- memorie propie telefon
- greutate și dimensiuni reduse
- baterie Li-Ion
- Wap,ems,jocuri, calendar
prețul nu conține TVA, și este valabil cu abonamentul de 4 $
SIEMENS A50 32 $
tehnologie genială
alege Orange
Dacă te abonezi până la 31 decembrie, primești:
- o opțiune gratuită, la alegere, în primele 3 luni de abonament
- 100 de mesaje naționale gratuite pe lună în primele 2 luni de abonament
- telefoane la prețuri speciale
Alcatel OT 311 - 18 usd
Sagem MW3026 - 19 usd
Sagem mix-3d - 29 usd
Nokia 3410 -56 usd
Sagem mix-5m - 64 usd
telefoane disponibile în limita stocului;
pentru a beneficia de oferta promoțională opțiunea aleasă inițial trebuie menținută activă în primele 3 luni de abonament
orange
(c. 192/2003)
EURO - GSM partener Orange
B-dul Revoluției 95 (lângă Tarom) și 31 (la Poggoria)

Deschiderea anului universitar la U.V.V.G.

Deschiderea festivă a anului universitar 2003-2004 la Universitatea de Vest „Vasile Goldiș" va avea loc duminică, 28 septembrie, ora 10,00, în Sala Mare a Teatrului de Stat din Arad.

Nu există semnale din partea Austriei privind reintroducerea vizelor

Autoritățile române nu au primit semnale din partea oficialităților austriece referitoare la posibilitatea reintroducerii obligativității vizelor pentru cetățenii români, a declarat, ieri, ministrul Administrației și Internelor, Ioan Rus.

Ministrul a arătat că, dintr-un total de circa două milioane de cetățeni români care au tranzitat în ultima perioadă Austria, numai aproximativ 2.000 de persoane au comis infracțiuni.

"Orice țară poate decide introducerea temporară a vizelor. Nu există însă semnale din partea autorităților austriece că ne-am putea afla într-o astfel de situație", a spus Rus.

Ministrul Administrației și Internelor a amintit că a suplimentat numărul ofițerilor români trimiși în Austria pentru a gestiona problema cetățenilor români care comit fapte ilegale pe teritoriul acestui stat și a afirmat că va aproba deplasarea altor ofițeri de legătură, în cazul în care va fi necesar.

Secretarul de stat în Ministerul Administrației și Internelor Alexandru Fărcaș se va deplasa, la rîndul său, la Viena, pentru a pregăti reuniunea comisiei mixte româno-austriece, programată pentru 16 octombrie. "Dacă va fi nevoie, șeful Poliției de Frontieră și al Poliției Române se vor deplasa, săptămîna viitoare, în Austria, pentru a analiza problemele semnalate", a spus Rus.

Potrivit datelor prezentate de ministrul Administrației și Internelor, numărul cetățenilor care au trecut frontiera de stat a României, în primele opt luni ale anului, se ridică la 15,5 milioane, dintre care 7,2 milioane de persoane sînt cetățeni străini. Numărul cetățenilor care au încercat, în această perioadă, să treacă granița României fără a îndeplini toate formalitățile legale se ridică la 600.000, cu nouă la sută mai mult față de primele opt luni ale anului trecut.

Austria amenință că va bloca aderarea României și Bulgariei la Uniunea Europeană, din cauza creșterii numărului infractorilor români și bulgari

care au ajuns pe teritoriul său, după eliminarea obligativității vizelor, se arată, miercuri, într-un comentariu AFP.

România și Bulgaria, care speră să se alăture Uniunii în 2007, "trebuie să înțeleagă că nu-și vor primi biletul de intrare în UE dacă nu reușesc să stăpînească această problemă a infracționalității", a declarat ministrul austriac de Interne, Ernst Strasser (conservator), într-un interviu publicat în această săptămînă în cotidianul Kurier. Conform biroului Comisiei Europene din Viena, Strasser s-a plîns deja de acest lucru la Bruxelles.

Sâmbătă și duminică, la Ștrandul Neptun

Expoziții chinologice de excepție

(Urmare din pagina 1)

„Pentru cei mai puțin familiarizați cu terminologia, Super Best in Show este un concurs între acei câini, de la ambele expoziții, care vor câștiga titlul de Best in Show la categoriile în care se încadrează. Duminică, exemplarele premiate la această secțiune vor concura pentru titlul suprem de Super Best in Show. Atât sâmbătă, cât și duminică, aceste concursuri vor începe în jurul orelor 14,30-15,00", a declarat **Gheorghe Schill**, președintele Asociației Chinologice Române Arad, în cadrul conferinței de presă de ieri.

Pe lângă expozițiile CACIB, sâmbătă, va avea loc și o expoziție de club pentru câinii de agrement, la care sunt înscrise aproape 100 de exemplare.

Competiția va fi „supravegheată" de arbitri din 18 țări, printre care și Ritva Raita, o arbitră finlandeză renumită pe plan internațional, care are drept de arbitraj la toate categoriile și rasele.

Evenimentul chinologic se desfășoară concomitent cu prima ediție a VinFest, datorită bunei colaborări cu Gospodărirea Comunală Arad, aspect subliniat de către **Petru Mihăieș**, administratorul Ștrandului Neptun, invitat și el la întâlnirea cu presa. **„Am luat această hotărâre în folosul arădenilor, care vor avea parte de trei zile deosebite. De asemnea, participanții din străinătate la expoziția chinologică vor putea**

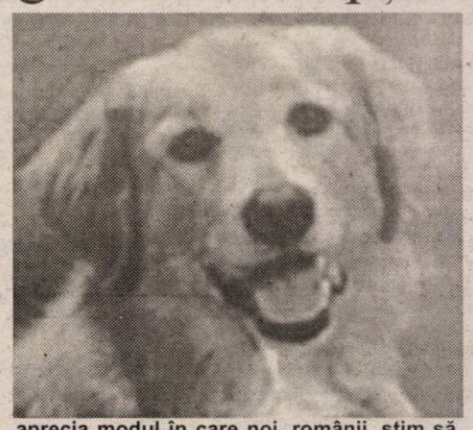

aprecia modul în care noi, românii, știm să facem lucruri de calitate".

Pentru o cât mai bună desfășurare a evenimentelor, vizitatorii sunt rugați să-și parcheze mașinile în afara ștrandului, deoarece parcarea din incintă este rezervată arbitrilor și organizatorilor, iar posesorii de câini-concurenți își vor lăsa mașinile în cealaltă parte a ștrandului, spre podul de pontoane de la Micălaca.

Atât Gheorghe Schill (membru PNL), cât și Petru Mihăieș (membru PSD) au ținut să sublinieze buna colaborare dintre instituțiile pe care le reprezintă, în ciuda coloraturii politice diferite.

În Ocoalele silvice din județ - controale de la centru

În această săptămână, Direcția Silvică Arad împreună cu delegați din cadrul Regiei Naționale a Pădurilor și ai Inspectoratului General de Poliție desfășoară ample acțiuni de control în toate Ocoalele silvice de pe raza județului Arad.

„Acțiunile de acest fel au un caracter permanent, dar în aceste zile intensitatea lor este sporită, având în vedere că participă reprezentanți ai instituțiilor centrale", arată **Emil Toader**, inginer șef la Direcția Silvică Arad.

Scopul controalelor este să prevină furtul forestier, atât din pădurile de stat, cât și din cele private, precum și identificarea celor care au comis astfel de fapte. În acest an, din pădurile județului s-au tăiat ilegal 1241 de metri cubi de material lemnos.

În urma acțiunilor desfășurate în această săptămână, au fost reținuți în vederea confiscării 20 metri cubi de material lemnos din raza Ocoalelor Silvice Gurahonț, Sebiș și Buteni, aplicându-se totodată sancțiuni contravenționale de 12 milioane de lei.

Dan Roman

Echipa lui „Pinalty" revine în orașul nostru

Ceahlăul P. Neamț, adversara lui Tricotaje Ineu, în „Cupa României"

Ieri, la sediul Federației Române de Fotbal a avut loc tragerea la sorți în cadrul 16-milor Cupei României la fotbal. În urnă s-a aflat și proaspăta divizionară B, Tricotaje Ineu, echipă ce s-a calificat în această fază, după ce a eliminat două colege de serie, F.C.UTA, respectiv „U" Cluj. Sorții nu au fost prea indulgenți cu elevii lui Sorin Cigan, căci adversară va fi Ceahlăul P. Neamț. Formația lui Gheorghe Ștefan, poreclit „Pinalty", revine în județul nostru, după jumătate de an, ultima dată pierzând la Arad, în compania UTA-ei.

De menționat că și ACU Goldiș poate ajunge în această fază a competiției, dacă elimină divizionara D, F.C. Jimbolia, partidă ce se va disputa marți. În caz de calificare, elevii lui Marcel Coraș vor da piept cu F.C. Oradea. Așadar, o posibilă întâlnire cu Ionuț Popa, tehnicianul bihorenilor.

Jocurile se dispută pe terenul echipei mai slab cotată, la data de 1 octombrie, într-o singură manșă. În această situație, Tricotaje Ineu va întâlni „U" Cluj, restanță programată la acea dată, pe 15 octombrie.

Leo Sfâra

Palatul Copiilor își redeschide porțile

Odată cu începerea noului an școlar, Palatul Copiilor își redeschide porțile, pentru a-i primi pe copiii care doresc să se înscrie la cercul preferat. Instituția organizează peste 20 de cercuri, venind în întâmpinarea celor mai diverse înclinații și aptitudini ale copiilor. Festivitatea de deschidere a Palatului Copiilor are loc **sâmbătă, 27 septembrie 2003, la ora 10**. Toți cei interesați pot solicita informații și la telefon 255508 sau la adresa de e-mail **palatul_copiilor_arad@yahoo.com.**

Scrisoarea zilei

Către Redacția „Adevărul" de Arad

În această perioadă de profundă criză a sistemului sanitar din România, când se închid spitale, se diminuează drastic numărul de paturi din puținele spitale rămase în funcțiune, pentru a veni în sprijinul concetățenilor noștri în caz de situații deosebite cât și, cu predilecție, pentru copiii din casele de tip familial, cu sprijinul Asociației „Kinderhilfe Rumanien" din Bremen, Germania, reprezentată de dl. Dietmar Buchholzer, a sosit la Zăbrani o ambulanță Volkswagen LT31, dotată cu toată aparatura modernă de prim-ajutor, în valoare de 8000 Euro.

Donația asociației germane făcută Asociației „SOS Copiii" Sântana - punct de lucru Zăbrani, va fi sprijinită de Consiliul Local Zăbrani prin coparticipare la acoperirea cantității de combustibil necesare funcționării ambulanței cât și cu deservent calificat.

Doresc pe această cale să aduc mulțumiri tuturor celor care au sprijinit această acțiune, d-lui Dietmar Buchholzer, d-lui profesor Viorel Enache - directorul SOS Copiii din Sântana, Direcției Regionale Vamale Arad și, nu în ultimul rând, Prefecturii Arad - d-lui subprefect Florin Remețan. Este, într-adevăr, un real sprijin pentru comunitatea noastră.

Cu deosebită stimă pentru redacția „Adevărul"

Viceprimar,
IOAN RECHEȘTEAN

Stolojan: Alianța PNL-PD are sprijin din afara României

Președintele liberal, Theodor Stolojan, a declarat, ieri, într-o dezbatere organizată de GDS, că alianța PNL-PD are "un sprijin clar" din partea unor parteneri din afara României.

"Această alianță are sprijinul clar al unor parteneri internaționali care văd în ea o alternativă credibilă la actuala guvernare", a precizat Stolojan, în cadrul primei dezbateri politice la care a participat, alături de Traian Băsescu, după începerea negocierilor de realizare a alianței. Liderul PNL a mai spus că "o țară cu un partid-stat nu este credibilă" și că alianța răspunde așteptărilor românilor nemulțumiți de actuala putere.

"Îmi asum o parte din vină, între ghilimele fie spus, pentru faptul că alianța nu s-a realizat mai devreme. Dar lucrurile au durat atît pentru că a trebuit să fim convinși că există încredere reciprocă, parteneriat și flexibilitate în cadrul alianței", a explicat Stolojan.

El a afirmat că a stabilit cu Traian Băsescu să existe trei criterii la care să răspundă alianța. "Este vorba despre potențialul de creștere și de a cîștiga alegerile, compatibilitatea între prioritățile celor două partide și mecanisme clare de decizie și solu-ționare a conflictelor", a adăugat liderul PNL.

Răspunzînd întrebărilor unor analiști politici prezenți la dezbatere, Stolojan a menționat: "Atît eu, cît și Traian Băsescu am făcut parte din Guverne și acum nu vrem ca în această alianță să ne facem de rîs, ci să guvernăm eficient".

În cadrul dezbaterii, mai mulți analiști politici și-au exprimat punctele de vedere cu privire la alianța PNL-PD. Moderatorul mesei rotunde, Gabriel Liiceanu, s-a arătat reținut față de denumirea "Alianța Dreptate și Adevăr", susținînd că aceste cuvinte sînt goale de conținut și că sînt folosite de orice politician, în campania electorală.

Octavian Paler a declarat că nu-și face "mari iluzii" cu privire la reușita alianței în alegeri. "Dacă această alianță va cîștiga alegerile, nu mă aștept la mari schimbări. În opinia mea, există răuri foarte mari, cum este PSD și răuri mai mici, cum este PNL, iar dintre două rele, îl alegi pe cel mai mic", a mai spus Paler. El a precizat că are puțină încredere în PNL "și cu atît mai puțină încre-dere în PD". În pofida acestor afirmații, Paler a spus că este "pentru alianța PNL-PD".

La închiderea ediției

Accident mortal la ieșirea din Arad înspre Șagu

Un polițist a accidentat mortal un pieton

Aseară, după ora 21,00, agentul șef Neaga Viorel se întorcea de la postul de poliție Șagu - unde îndeplinea funcția de adjunct șef de post - înspre domiciliul din Arad, cu autoturismul proprietate personală. La nici 500 de metri de la bariera din Aradul Nou, un pieton i-a sărit înaintea mașinii și a fost accidentat mortal. Martorii afirmă că pietonul cu pricina fusese văzut cu o jumătate de oră înainte circulând beat (se pare) pe marginea drumului. Specialiștii din cadrul I.J.P. Arad împreună cu procurorii urmează să se pronunțe în ceea ce privește împrejurările producerii acestui tragic accident rutier. Vom reveni.

D. S.

Automobile de serviciu pentru angajații din administrația publică

O parte din angajații din administrația publică centrală și locală vor primi automobile de serviciu, modelul urmînd să fie ales după prezentarea ofertelor pentru clasa medie. "Ne interesează să convingem producătorii să ofere promoțional o mașină de clasă medie pentru administrația publică centrală și locală. La nivelul Dacia nu există încă o mașină de tip executive", a declarat, ieri, la inaugurarea Salonului Internațional de Automobile București (SIAB) 2003, premierul Adrian Năstase. El a precizat că automobilul trebuie să fie o mașină cu anduranță mare din clasa medie.

Conferința Națională a aleșilor locali PSD

Mii de „mici guvernanți" se întâlnesc la București

PSD are programată pentru ziua de duminică o manifestare de proporții, menită a puncta din nou la capitolul imagine. La Sala Palatului, în București, sunt invitați să participe, în cadrul Conferinței Naționale, toți aleșii locali ai formațiuni, la care, bineînțeles, se vor adăuga parlamentarii și parte din conducerea partidului.

Pe faxul primit de organizația arădeană a PSD, președintele executiv Octav Cozmâncă a ordonat ca la această manifestare să fie prezenți prefectul și subprefectul județului, președintele Consiliului Județean (în cazul în care acesta este membru PSD), membrii Consiliului Național, primarii de municipii, orașe și comune, consilierii județeni și municipali, precum și membrii Biroului Executiv Central (BExC). În cazul PSD Arad doar un singur membru are ultima calitate, aceea de a fi membru al BExC și acesta este Dorel Popa, liderul filialei.

Acestea fiind ordinele lui Cozmâncă, cu siguranță că în Sala Palatului vor fi mii de pesediști. La ora la care scriem aceste rânduri, filiala locală a PSD nu primise ordinea de zi a Conferinței Naționale.

A. Olteanu

Liberalii acuză PSD-ul de campanie electorală neloială

La conferința de presă de ieri a PNL Arad, vicepreședintele Mihai Calimente a acuzat PSD-ul că uzează de o serie de mijloace de campanie electorală, care stau la îndemâna unui partid de guvernământ. Printre acestea, pe primul plan se situează o mulțime de manifestări cu caracter populist pentru care sunt cheltuite sume imense, care ar putea fi folosite pentru dezvoltarea orașului.

Asemenea manifestări, spune Calimente, sunt comandate de la centru, desfășurându-se în toate marile orașe centre de județ.

Calimente a dat și exemple: punerea în funcțiune a artezienelor din Arad, reabilitarea trotuarelor din centru prin montarea de pavele, diferite festivaluri și sărbători organizate pe strand.

Una peste alta, Calimente nu este împotriva lucrărilor edilitare și manifestărilor care ar putea fi de natură să crească prestigiul Aradului, însă consideră că toate acestea trebuie făcute într-o deplină transparență privind prioritățile de investire a banului public. În acest sens, a declarat Calimente, „constatăm o lipsă gravă de discernământ din partea PSD-ului".

Tot ca o manevră de manipulare a opiniei publice este - în opinia lui Calimente - și ultimul sondaj CURS efectuat în județul Arad. **„Rezultatele acestui sondaj sunt depășite și este făcut în mod arbitrar."** Vicepreședintele liberal a specificat că PNL se află, de fapt, pe locul doi, la nivel național, urmat de PRM.

În ceea ce privește scandalul iscat la Socodor, privind desemnarea unui consilier local în locul unui fost membru UFD, Calimente a susținut că PNL este îndreptățit să desemneze un consilier, având în vedere faptul că UFD a fuzionat prin absorbție cu PNL.

Daniel Albu

La Congres

Mihăiță Calimente, vicepreședinte al PNL Arad, a declarat, în cadrul conferinței de presă de ieri, că principalul eveniment din această săptămână pentru PNL este Congresul Extraordinar de la București. Congresul se va desfășura în sala Alexandru Ioan Cuza din Palatul Parlamentului, PNL Arad fiind reprezentat de 14 delegați.

Sâmbătă va fi semnat protocolul de fuziune cu PNL Câmpeanu, urmând ca duminică să fie validat protocolul de alianță cu Partidul Democrat.

Tot duminică, PNL și PD vor organiza un miting în Piața Revoluției din București, unde sunt așteptate să participe 7000 de persoane.

Primăria tace, Poliția nu vede!

(Urmare din pagina 1)

Face însă guvernul român așa ceva? Adică, să ne apere imaginea și numele? Face, dar mai mult, de ochii lumii, respectiv ai Europei și atunci numai îmboldit sau sub presiunea unor evenimente precum cele din ultimele zile. Ori din rațiuni de propagandă politică. Evident nimeni nu cere să li se taie capul celor care cerșesc sau comit infracțiuni dincolo. Sau să fie trași în țeapă, deși, în general vorbind, nu ar strica în România un Vlad Țepeș, măcar așa pentru o jumătate de an, pentru că prea ne-au năpădit hoții și șmecherii și prea își fac de cap râzându-și și râzându-ți în față cu tupeu și fără frică de lege. Probabil că știu ei de ce... Deci, nu să li se taie capul, dar nici să continuăm să ne purtăm cu mănuși cu ei cum facem acum pentru că, vezi Doamne, oare ce o să zică Consiliul Europei și ... NATO dacă ne uităm puțin mai urât la cei care terfelesc fără jenă numele român și de România! Lucru care ar trebui început chiar cu eliberarea pașapoartelor, acestea urmând a fi date mai cu grijă, mai cu discernământ, nu primului venit care îl cere și care plătește 850.000 de lei!

Adică, oare chiar nu are nici o importanță faptul că unul care nu a muncit aici toată viața, care este un tercheaberchea sau care și-a petrecut jumătate din viață prin pușcării vrea pașaport ca să meargă în Occident? Ca să meargă pentru ce? Ca să vadă Luvrul sau Schönbrun? Evident că pentru a face ceea ce a făcut și face aici de o viață întreagă: adică să cerșească, să fure sau să dea în cap la oameni! Să fie chiar atât de greu de intuit lucrul acesta? Firește că nu, explicația fiind lipsa de interes și de răspundere a guvernanților care ezită să pună hotărât piciorul în prag prin introducerea unei severități mai mari în eliberarea pașapoartelor. O măsură care nu cred că nu ar fi înțeleasă și acceptată de către Occident, în fond apărarea drepturilor omului nu înseamnă să permiți unei minorități să-și bată joc de majoritate, să ia în derădere eforturile celorlalți și să nu dea nici un ban pe numele și renumele țării sale! Țară față de care nu se simte cu nimic dator - inclusiv cu cel mai elementar bun simț! - dar pe care este gata s-o reclame la toate forurile internaționale dacă nu i-a satisfăcut nu știu ce moft! Sau dacă i se năzare că a fost „discriminat" ca etnie!

Repet: **o asemenea lege ne lipsește nouă. Una aspră**, una care să introducă rigorile de care vorbeam în eliberarea pașapoartelor, o lege și pentru țigani, dar și pentru acei românași care se fac și ne fac de râs pe unde ajung. În al doilea rând, ar trebui să aplicăm cu extremă severitate legile pe care le avem, așa bune, rele cum sunt ele, între care și cea privind suspendarea pe câțiva ani a pașaportului pentru cei care comit infracțiuni în străinătate. Nu trei ani ar trebui suspendat pașaportul pentru aceștia, **ci pe 10 ani sau chiar toată viața**, măsură care să includă și cerșetoria ce ne face unul dintre cele mai mari deservicii peste hotare și, din păcate, este tratată prea cu duhul blândeții.

Aceasta este cauza cauzelor pentru situația jenantă în care am ajuns: să fim amenințați că ni se vor retrage vizele Schengen! Nici că se poate o palmă mai puternică ca aceasta: **în situația grea în care ne găsim mai asta ne lipsește!** Dar, cine să facă ordine în țara aceasta? Guvernul? Să fim serioși. El are alte planuri, mai „mari" și mai „importante". Mai „importante" însemnând cum să tragă sforile spre a rămâne la Putere de anul viitor. Și asemenea lui procedează și organele locale: **Primăria, Poliția și Gardienii Publici**, în ceea ce privește cerșetoria, pentru că tot am vorbit despre ea. Toți văd, și arădenii și străinii, cum orașul este pur și simplu ocupat de către cerșetori, dar Primăria tace ca mortul în păpușoi, cum zic moldovenii, iar polițiștii noștri se fac că nu văd, ei trecând nepăsători, nederanjându-i cu nimic mizeria socială din jurul lor!

O mentalitate care, din păcate, se propagă pe verticală până sus, la vârf. Sau invers! Să ne mai mirăm atunci că Aradul arată cum arată, iar în străinătate jurnalele de actualități vorbesc despre România ca despre o țară a cerșetorilor și a câinilor vagabonzi?

Politica la țară

„Vadim este un Țepeș al II-lea"

Bonchiș Lup, 51 de ani, muncitor de întreținere, Felnac

- Ce părere aveți de politică?

- Și bună și rea.

- Cum așa?

- Politica este cu două tăișuri. Azi ești mare și mâine ești mic.

- Cum conduce PSD-ul țara?

- Lasă de dorit.

- Ce părere aveți de alianța PNL-PD?

- Poate ar schimba idealismul celor de la putere.

- Ar fi bun Stolojan președinte al României?

- Nu cred că ar putea să îndrepte ceva.

- Atunci cine?

- Trebuie să fie unul. Nu trebuie să fie dur ca și Vadim, dar să facă treabă. Năstase este un om bine pregătit și capabil.

- Vadim este dur?

- Mă gândesc. Vadim este un Țepeș al II-lea.

- Cu cine ați votat în 2000?

- Cu actuala putere.

- La viitoarele alegeri cu cine veți vota?

- Nu pot să mă decid. Sunt între ciocan și nicovală.

- Vă ajung banii?

- De când este partidul ăsta la putere, mi-or redus orele la juma de normă.

- Păi „partidul ăsta" l-ați votat.

- L-am votat. Acum oi vedea.

- Ce ziare citiți?

- Adevărul.

- De București sau de Arad?

- N-am ce face cu cel de București.

D. Albu

Femeile din PSD și rolul lor în politică - subiect de seminar

În cadrul unor seminarii inițiate de organizația de femei a PSD, în colaborare cu fundația Friedrich Ebert Stiftun din Germania, s-a discutat la Cluj și Suceava (și se va discuta la Călărași) asupra creșterii rolului politic al femeii și combaterea violenței împotriva femeilor. La aceste seminarii au participat vicepreședinții organizației de femei și reprezentante ale filialelor locale din întreaga țară.

Seminariile au fost susținute de Elke Schilling, conferențiar, fost secretar de stat al landului Brandenburg și deputatul Maria Lazar, secretar executiv al organizației de femei a PSD.

Lucrările primului seminar au fost deschise luni, la Cluj, unde au fost dezbătute aspecte privind egalitatea de șanse între femei și bărbați, precum și politici pentru promovarea femeilor.

Tot în cadrul aceluiași seminar au fost prezentate proiecte și programe europene de încurajare a femeilor privind implicarea și accederea acestora în funcții de decizie dar și pregătirea lor pentru ocuparea unor funcții de conducere. La Cluj s-au mai dezbătut probleme legate de violența în familie și aspecte legislative privind prevenirea și combaterea acestui fenomen.

Din partea organizației de femei a PSD Arad au participat la discuții doamna Florica Grec, președintele organizației, respectiv Rodica Herlo, vicepreședinte.

Miercuri și joi aceste teme au fost dezbătute și în cadrul întâlnirii organizate la Suceava (24-25 septembrie), urmând ca și la Călărași să se întâmple același lucru, astăzi și mâine.

Alin Olteanu

Averile aleșilor locali din Peregu Mare

Nagy Alexandru - primar

Terenuri: agricol - 1,5 ha (1991)
intravilan - 0,04 ha (1974)
Clădiri: o casă de locuit (1974)

Morong Ioan - viceprimar

Terenuri: agricol - 37 ha (1991, 1998-2002)
intravilan - 0,15 ha (1903)
Clădiri: un apartament (2002)
o casă de locuit (1993)
Mașini: Dacia (1990), două tractoare (1987, 1994), patru mașini agricole

Angerer Gerhards Ioan - consilier local

Terenuri: agricol - 4,7 ha (1994)
intravilan - 0,17 ha (1994)
Clădiri: o casă de locuit (1994)
Mașini: o autospecială (1979), două tractoare (1976, 1985) și două combine (1987, 1981)

Budis-Hălmăgean Cornel-Ovidiu - consilier local

Terenuri: agricol - 3,47 ha (1991)
Clădiri: o casă de locuit (1998)

Chitescu Frida - consilier local

Terenuri: agricol - 3,59 ha (1991)
intravilan - 0,37 ha (1996)
Clădiri: două case de locuit (1997, 2002)
Mașini: Dacia (1986)

Kundla Ioan - consilier local

Terenuri: intravilan - 0,23 ha (1999)
Clădiri: o casă de locuit (1999)
Mașini: Renault (1977)

Kovacs Zoltan - consilier local

Terenuri: agricol - 1 ha (1991)
intravilan - 0,08 ha (1991)
Clădiri: o casă de locuit (1991)

Majoras Margareta - consilier local

Terenuri: agricol - 0,5 ha (1991)
intravilan - 0,09 ha (1970)
Clădiri: o casă de locuit (1970)

Meszaros Iosif - consilier local

Mașini: Dacia (2000)

Petrasciuc Nicolae - consilier local

Terenuri: agricol - 1 ha (1993)
Clădiri: o casă de locuit (1989)

Szabo Ludovic - consilier local

Terenuri: agricol - 1 ha (1991)
intravilan - (1986)
Clădiri: o casă de locuit (1986)

Veres Emerich-Iosif - consilier local

Terenuri: agricol - 8,56 ha (1991)
intravilan - 0,04 (1991)
Clădiri: o casă de locuit (1974)
Mașini: Dacia (1989), 1/2 parte tractor (1980)

Vigh Elisabeta - consilier local

Terenuri: agricol - 1 ha (1991)
intravilan - 0,06 ha (1990)
Clădiri: două case de locuit (1990-1999)
Mașini: Oltcit (1990) și un IMS (1968)

Arterm - în Cartea Recordurilor!

Am spus-o mereu că nu cred că mai sunt lucruri care să mă mire, dar trebuie să recunosc să nu o dată m-am înșelat. Precum în cazul de mai jos care ar putea figura foarte bine într-o carte a recordurilor. A recordurilor despre birocrație sau despre lucruri făcute de mântuială. Dar pentru aceasta să dăm cuvântul **d-nei Maria Cleici, administrator la Asociația de proprietari de la blocul A-9, scara A, de pe Calea Aurel Vlaicu,** cea care ne-a relatat amănuntele întâmplării de mai jos.

Precum alții, spre a-și mai ușura puțin cheltuielile cu căldura, **Petru Vancu** proprietarul apartamentului cu nr. 21 de la adresa de mai sus a solicitat Atrem-ului debranșarea a două camere de la sistemul centralizat de încălzire, lucru care s-a făcut. De reținut că suprafața radiantă debranșată a fost de **3,61 mp** conform Notei interne emisă de către Arterm. Anul acesta Petru Vancu făcându-și niște socoteli a cerut rebranșarea celor două camere la sistemul de încălzire, ceea ce s-a și întâmplat, lucrarea fiind executată de un specialist trimis de la Arterm. Spre surprinderea lui P.V. însă, când ulterior s-a uitat pe Nota internă primită de la Arterm acesta a constatat că **suprafața radiantă rebranșată a crescut între timp - s-a „umflat" vorba cuiva - față de cât era înainte acum ea fiind - să nu-ți vină să crezi! - de 3,99 mp!** Aceasta cu toate că în cele două camere există tot 19 elemenți ca și înainte, nici unul în plus - lucru invederat de către trimisul Artermului. Și atunci, de unde au apărut cei 38 de cm.p. în plus? Nimeni nu știe...

O întâmplare la fel de curioasă s-a petrecut și cu apartamentul nr. 38 al d-nei **Pârv Maria**. Despre ce este vorba? D-na Pârv Maria și-a debranșat două camere: una cu 17 elemenți de calorifer și o alta cu 11 elemenți, cei 28 de elemenți de calorifer însumând - conform Notei interne întocmite de către salariatul Arterm care a efectuat debranșarea - **3,42 m.p.** Până aici, cum s-ar părea, totul este normal. Și așa este, anormalitatea a apărut atunci când - ați ghicit? - d-na Pârv a cerut rebranșarea unei camere, respectiv a camerei cu 11 elemenți de calorifer. Ceea ce s-a făcut fără probleme, **problema care a apărut mai târziu fiind cea a suprafeței radiante rebranșate** care, dacă ar fi să dăm crezare specialistului de la Arterm care a făcut lucrarea ca și a socotelilor de la Arterm este de **2,41 m.p.** Foarte bine, veți zice. Și care este anomalia? Ce, 11 elemenți de calorifer nu pot face **2,41 m.p.** de suprafață radiantă? Ba pot, dar nu vă pare curios că restul de suprafață radiantă rămasă debranșată este de **doar 1,01 m.p.? 1,01 m.p. care însumează 17 elemenți de calorifer!** Așadar 17+11 elemenți, total 28 de elemenți de calorifer făceau la debranșare 3,42 m.p. suprafață radiantă, pentru ca ulterior, doar 11 elemenți rebranșați să dea ... 2,41 m.p. suprafață radiantă, pentru ceilalți 17 elemenți rămânând doar 1,01 m.p.! **Calcul a lá Arterm!**

Și în fine, o ultimă „curiozitate", „marca" aceluiași Arterm: Tot în același bloc la apartamentul cu nr. 15 locuiește familia **Molnar Ioan**, dl. Molnar debranșându-și tot două camere ca și d-na Pârv Maria și cam tot în aceeași vreme. De reținut că într-una din camere existau **18 elemenți de calorifer și în cealaltă 11 elemenți, cei 29 de elemenți** făcând - după matematica specialistului Arterm ce a executat operația - **3,61 m.p.** de suprafață radiantă. Observați anomalia: în vreme ce la d-na Pârv Maria 28 elemenți dau 3,42 m.p. la dl. Molnar Ioan 29 de elemenți fac 3,61 m.p. Deci, **un element de calorifer în plus la familia Molnar, dă 19 cm.p. în plus de suprafață radiantă!** Nu trebuie să fii mare specialist pentru a sesiza ciudățenia aceasta, ea prea sare în ochi. Mai puțin, după cum se vede, în ochii celor de la serviciul Abonați care au făcut socotelile fără pic de atenție și de răspundere. De reținut că, **în toate cazurile enumerate este vorba despre același tip de elemenți de calorifer** și că în camerele rebranșate sau rămase nedebranșate **nu s-a montat nici un element de calorifer în plus**, deci Artermul nu poate invoca nici o scuză, la mijloc nefiind nimic altceva decât o lipsă crasă de interes din partea unor salariați ai Artermului pe care puțin îi doare că abonații Arterm - cei care de fapt le asigură salariile - vor plăti în plus pentru o suprafață radiantă pe care nu o au.

Dl. Molnar a cerut și el rebranșarea unei camere, respectiv a celei cu 11 elemenți de calorifer. Am fi curioși să vedem ce suprafață radiantă îi va stabili Artermul pentru cei 11 elemenți de calorifer!

Vom reveni!

Mircea Dorgoșan

Puterea exemplului

Accente

„Puterea exemplului". Era o sintagmă frecvent și obsesiv utilizată de ideologia comunistă. Ca să-și atingă obiectivele educaționale, ca să sădească o nouă conștiință în oameni, comuniștii erau atenți la exemple, le inventau și odată cu ele inventau „eroi" sau, după caz, îi desființau fără milă. În sine, „puterea exemplului" nu este o invenție comunistă și nici nu are nimic rizibil. Exemplul este important în orice proces educativ. Contează enorm ce exemplu (nu atât la nivelul vorbelor, cât al faptelor de zi cu zi) oferă părinții copiilor lor, maturii tinerilor, profesorii elevilor, șeful subalternilor. Ceea ce surprinde astăzi este că „puterea exemplului" a fost abolită. Inclusiv de către actuala Putere. Faptul surprinde cu atât mai mult cu cât președintele Ion Iliescu crescuse, se maturizase și îmbătrânise având în față „puterea exemplului".

PSD, Guvernul și Președinția au probleme mari cu corupția. Toată lumea așteaptă să facă ceva pentru a limita sever fenomenul, iar dinspre NATO și UE presiunile sunt extrodinare, fiindcă nimeni nu vrea să aducă la sânul său un stat cu o corupție explozivă și generalizată. Puterea, firește, promite să intervină energic și chiar și-ar dori s-o facă. Dar nu lovind în ai săi, ci într-un Mureșan, într-un Băsescu sau, hai, dacă își calcă pe inimă, ia ceva și din propria-i ogradă, dar ceva mărunțel, de genul Păvălache sau Medințu. Procedând astfel, actuala Putere se aseamănă cu un stomatolog care extrage măselele stricate ale altora într-o veselie, dar de ale sale, deși îi miroase gura, nu se atinge.

Puterea actuală ne-ar fi convins că dorește cu adevărat o curățenie morală în afaceri, în politică, că vrea să ia de coarne corupția dacă recurgea la puterea exemplului. Iar exemple care să fi avut impact serios și să aducă credibilitate au fost și sunt. Președintele Ion Iliescu, la nivel declarativ, este cel mai mare dușman al corupției și prietenul cinstei. În realitate însă, sub plapuma dumnealui - iar pentru asta este acuzat tot mai frecvent - stau liniștiți oameni cu probleme mari, precum Nicolae Văcăroiu ori consilierul său, Dan Iosif. În Guvern sunt pe fără saț alte două simpatii ale domnului președinte - miniștrii Hildegard Puwak și Mircea Beuran. În fața evidenței faptelor, atât Ion Iliescu, cât și ucenicul său, Adrian Năstase, în loc să recurgă la „puterea exemplului" dau explicații jenante întru apărarea celor doi. Forțându-i să demisioneze, ar fi câștigat respectul și încrederea românilor, ar fi demonstrat voință reală, golită de sentimente, în lupta cu corupția. Așa însă, nimeni nu-i mai crede. Explicația penibilă că sunt buni profesioniști (cei doi miniștri) este de neînțeles. Cimitirile, se știe, sunt pline de oameni de neînlocuit, dar omenirea a mers mereu înainte. Până nu va fi reabilitată puterea exemplului, corul anticorupție va falsa necontenit.

Tristan Mihuța

La Școala Generală nr. 4

Simpozion dedicat scriitorului Ioan Slavici

Școala Generală nr. 4 din Arad, care a primit numele scriitorului Ioan Slavici, aniversează în acest an 40 de ani de existență. Cu acest prilej, se vor organiza o serie de activități, prima dintre ele fiind simpozionul **„Un Balzac al satului ardelenesc - Ioan Slavici"**, desfășurat mâine, de la ora 10, la Școala Generală nr. 4. În cadrul simpozionului, se vor prezenta 20 de comunicări științifice, aparținând profesorilor de la cele două universități arădene, precum și profesorilor de limba și literatura română din învățământul preuniversitar. Simpozionul este structurat pe două ateliere - „Ioan Slavici în lectura contemporană" și „Ioan Slavici în didactica modernă (strategii și metode de abordare didactică a prozei lui Slavici)". La deschiderea manifestării vor participa insp. șc. gen. Zoea Rotaru de la ISJ Arad și prof.univ.dr. Lizica Mihuț, rectorul Universității „Aurel Vlaicu".

Inițiativa organizării simpozionului aparține Inspectoratului Școlar Județean Arad, Școlii Generale nr. 4 și ANPRO (Asociația Națională a Profesorilor de Limba și Literatura Română) - filiala Arad. „Acum suntem la prima ediție, însă noi dorim să permanentizăm această acțiune, care va avea loc în fiecare an la sfârșitul lunii septembrie", a spus prof. Ioan Mureșan, directorul școlii organizatoare.

C. L.

În județ

Canalizarea - realizată în proporție de doar șase la sută

În ultimii anii, un număr destul de mare de localități ale județului au reușit să extindă rețele de apă. Din păcate, nu același lucru s-a întâmplat cu rețelele de canalizare, de care nu s-a ocupat mai nimeni. În procente, oferite de Garda de Mediu, situația se prezintă cam așa: la nivelul județului canalizarea este realizată în proporție de doar 6 la sută, pe când în municipiu de 59 la sută.

Ca o consecință, mai ales în mediul rural, oamenii au transformat fântânile din curți în latrine, unde se deversează apele menajere, reziduurile și nu de puține ori materiile fecale. Din cauza costurilor ridicate la apa potabilă, unii gospodari au reluat consumul de apă din fântânile proprii. Numai că prin deversarea mizeriilor, pânza freatică este poluată iar consumul de apă din fântâni poate duce la izbucnirea unor epidemii. Direcția de Sănătate Publică Arad a lansat un semnal de alarmă în legătură cu această situație, care se regăsește în special în localitățile Curtici, Macea, Nădlac, Zimand și Zerind.

Pentru evitarea unor situații nedorite, primarii au fost îndemnați să convoace adunări populare pentru a-i informa pe cetățeni asupra pericolului existent.

Sorina Ambruș

Locuitorii din Șimand vor avea cablu TV

Unul dintre proiectele cele mai importante ale Primăriei din Șimand pentru anul în curs este reprezentat de introducerea televiziunii prin cablu în casele locuitorilor comunei. Aceștia vor putea recepta o sumedenie de posturi TV până la sfârșitul anului, deoarece a fost demarată instalarea cablurilor. Singura condiție a firmei T.G.A. Ossce Cluj-Napoca, care va efectua lucrarea, a fost un număr de minim 200 de abonați. La „prima strigare" s-au înregistrat peste 300 de cereri, așa că lucrările pot începe, materialele necesare aflându-se deja în comună.

Prețul de branșare va fi de 1.100.000 lei, pentru un abonat, urmând să se stabilească prețul abonamentelor, în funcție de grila de programe. Așadar, în pragul sărbătorilor de iarnă, cei din Șimand vor avea motive întemeiate de a-și petrece cât mai mult timp în fața televizoarelor.

Dacian Toduța

În perspectivă

Misiune economică arădeană, în Hainan

Delegația chineză din Provincia Hainan, care s-a aflat săptămâna trecută la Arad, a vizitat printre altele și zona industrială Chișineu-Criș, în speță fabricile Nexans și Gaspardo Maschio, cei din urmă explorând modalitățile de livrare a mașinilor agricole pe care le produc pe piața chineză.

Întâlnirea cu primarul și viceprimarul orașului Chișineu Criș a contribuit la cunoașterea realității din această zonă, oaspeții apreciind dinamica dezvoltării localității și numărul important de investiții străine atrase.

Aceleași impresii s-au desprins și cu prilejul vizitării serelor de flori ornamentale și a exploatației bio-agricole de la Horia.

Delegația a mai făcut o deplasare și la Moneasa, de aprecieri deosebite bucurându-se baza de tratament a hotelului Moneasa.

În încheierea vizitei, cele două părți au apreciat că există posibilitatea dezvoltării unei colaborări pe termen lung și se are în vedere organizarea unei expoziții de promovare a stațiunii Sanya și în special organizarea unei misiuni economice arădene în Hainan.

Sorina Ambruș

Trei luni albe

Într-un control efectuat zilele trecute, inspectori ai Inspectoratului Teritorial de Muncă (ITM) Arad au depistat un angajator care a practicat munca la negru. Este vorba despre SC Darius SRL, din Arad, care nu a evidențiat activitatea unui salariat timp de 3 luni de zile. „În perioada iunie-august a. c., firma nu a evidențiat un angajat pe statul de plată și nici n-a achitat contribuțiile aferente asigurărilor sociale de stat și bugetul asigurărilor pentru șomaj", explică **Florina Ghile**, purtător de cuvânt la ITM Arad.

Ca atare, inspectorii de muncă au aplicat o amendă de 20 de milioane de lei, dispunând, de asemenea, măsuri de remediere a deficiențelor și termene de intrare în legalitate.

Prin înființarea ANC

Agenții economici - controlați o dată și bine

Convorbire cu d-na MARIANA BASUC, inspector general de stat la Inspecția Muncii București

(Urmare din pagina 1)

– Din câte am înțeles, o să mergeți chiar dvs., personal, într-un control la o firmă din domeniul forestier din județul nostru. Ne puteți spune despre ce este vorba?

– Da, o să mă duc personal într-un astfel de control, la o firmă din Arad, dar nu e vorba despre ceva ieșit din comun. De altfel, în acest moment nici nu știu unde o să mergem.

– De ce aceste acțiuni ale Inspecției Muncii sunt intitulate „campanii naționale"?

– Le numim astfel deoarece este vorba de acțiuni concertate, focalizate pe anumite domenii și problematici bine definite. Campania generală împotriva muncii la negru, de exemplu, se derulează pe parcursul a patru ani, între 2000 și 2004.

Dar, la fel de bine, pot exista și campanii pe termen scurt, de câteva săptămâni sau chiar mai scurt, pe o zi, două, dacă doriți. De asemenea, aceste campanii pot fi naționale, când se desfășoară simultan, în toată țara, sau regionale.

– De curând, Inspecția Muncii a trecut în coordonarea recent înființatei Autorități Naționale de Control (ANC). Ce înseamnă acest lucru? Se vor schimba prioritățile inspectorilor de muncă sau statutul lor?

– Autoritatea Națională de Control (ANC) a fost gândită tocmai în ideea eficientizării și uniformizării tuturor unităților de control, având drept scop lupta împotriva oricăror forme de evaziune fiscală.

Deși fiecare organ de control va acționa separat, pe segmentul lui, se dorește ca prin monitorizarea tuturor să se creeze o imagine cât mai reală a ceea ce numim evaziune fiscală. Eludări fiscale înseamnă începând de la neplata impozitelor... până la munca fără forme legale. Noi am salutat această inițiativă - înființarea ANC - care nu e specifică României. Chiar săptămâna trecută, de exemplu, ne-am întâlnit cu o delegație din Franța, mai exact cu două persoane care fac parte dintr-o entitate similară ANC. Și la ei, aceste unități funcționează pe aceleași principii, având drept obiectiv reducerea evaziunii fiscale.

– Agenții economici văd în această Autoritate Națională de Control (ANC) creșterea numărului de controale, iar cei care au comis evaziuni fiscale, probabil că vor comite în continuare...

– De fapt, unul dintre scopurile pentru care a fost creată ANC a avut în vedere și acest lucru. Și anume, tocmai faptul ca agentul economic să nu mai fie agasat de tot felul de controale. Sunt zile în care o firmă este controlată și de două unități de control. De aceea, prin intermediul ANC, noi încercăm o programare a controalelor, în așa fel încât agentul economic să nu fie tulburat în activitatea sa, realizând, în plus, o eficientizare a actului de control. Precizez că în cadrul ANC, la nivelul Colegiului de coordonare și îndrumare, din care fac și eu parte, discutăm periodic despre toate aceste probleme. Mai mult decât atât, dacă noi, de exemplu, întâlnim într-un control ceva de competența Gărzii Financiare, îi anunțăm automat. La fel procedează și ceilalți.

– Doamnă inspector general, în controalele pe care le efectuează, inspectorii de muncă aplică amenzi mari și foarte mari, mergând până la 100 de milioane de lei. În același timp însă, se știe că salariile acestor funcționari sunt relativ mici, fapt care poate duce la apariția unor cazuri de corupție. Aveți cunoștință despre așa ceva?

– Așa este în privința salariilor și pot să spun că în Legea 108/1999 există prevederi referitoare la un nou sistem de salarizare a inspectorilor de muncă. De fapt, aceasta este și una din provocările mandatului meu și ne bucurăm în acest sens de sprijinul ministerului. Astfel, se intenționează inițierea unei asemenea reglementări, care să cuprindă tot ceea ce se cheamă controlori. În privința corupției, în Arad în rândul inspectorilor de muncă nu a fost semnalat până acum nici un caz de corupție. Însă pentru a putea fi eficace în această privință, solicităm și sprijinul celor controlați, să nu se lase ademeniți și să nu subscrie la astfel de practici. Astfel, dacă unei persoane din Arad i se impune așa ceva, ea poate să-mi comunice direct, în scris, despre acest lucru, pe adresa mea din București, str. Nicolae Bălcescu. Sau pot să-mi scrie pe Internet, pe adresa mea. Eu îi pot asigura, în schimb, pe toți, că voi păstra confidențialitatea informațiilor, nu voi face uz de declarațiile lor și nu-i voi chema prin tribunale. Cine mă cunoaște mai bine, știe că nu tolerez astfel de lucruri. Pe de altă parte, cei care s-au angajat la Inspecția Muncii au fost de acord să lucreze în aceste condiții, cu acest salariu și nu au nici o scuză.

– Doamnă Basuc, ultima întrebare: cum vi se pare - din semnalele primite - că este noul Cod al Muncii?

– Eu zic că este prematur să ne pronunțăm. Dar, ca orice lucru, și acesta este încă perfectibil.

În primele șase luni ale anului

Spor natural negativ

***„Evoluția fenomenelor demografice în primele șase luni ale anului 2003, comparativ cu perioada similară a anului precedent a fost caracterizată de o menținere relativă a numărului de nou născuți și o scădere ușoară a deceselor, ceea ce a condus la un spor natural negativ"**, declară **Florica Grec** - directorul Direcției Județene de Statistică Arad.*

În primul semestru al acestui an, numărul deceselor a scăzut cu 57 față de aceeași perioadă a anului trecut. Dacă în primul semestru al anului 2002 au fost înregistrate 3538 de cazuri de deces în primul semestru al acestui an au decedat 3481 de persoane. Pe primul loc între principalele cauze de deces au fost boli ale aparatului circulator. 63,5 la sută din persoanele decedate în acest an au suferit de astfel de boli, 15 la sută au decedat din cauza tumorilor, 4,7 la sută din cauza unor boli ale aparatului digestiv, 3,8 la sută datorită unor boli ale aparatului respirator, iar 6,6 la sută au suferit leziuni traumatice.

Din păcate și natalitatea este în scădere. În primul semestru al anului 2002, au avut loc 2022 de nașteri. În aceeași perioadă a anului 2003 numărul nou născuților a fost de 2019.

N. Bodran

Vaccinarea împotriva gripei!

Direcția de Sănătate Publică (DSP) Arad demarează, începând cu jumătatea lunii octombrie, programul gratuit de vaccinare antigripală. De el vor beneficia angajații serviciilor de ocrotire socială, persoane instituționalizate cu afecțiuni cronice, persoane cu afecțiuni cronice pulmonare și cardiovasculare, (inclusiv copiii cu astm), adulți și copii dispensarizați în ultimul an cu boli metabolice cronice (inclusiv cu diabet zaharat), afecțiuni renale, hemoglobinopatii sau imunosupresie, copii și adolescenți supuși terapiei îndelungate cu aspirină, persoane infectate cu HIV, persoane peste 65 de ani, personalul din spitale și unități sanitare ambulatorii, salariații instituțiilor de ocrotire și ai unităților de bolnavi cronici, persoane care acordă îngrijire la domiciliu.

„Pentru estimarea cantității de vaccin necesar județului Arad, medicii de familie și toate unitățile sanitare care beneficiază de repartiție de vaccin antigripal trebuie să depună între 01-03 octombrie a.c. liste cu numărul persoanelor eligibile la Biroul epidemiologic al DSP", afirmă **dr. Pavel Vrabie**, director adjunct al DSP Arad.

M. Popescu

La Sântana

Proiect de 15 miliarde pentru rețeaua de apă

Presiunea scăzută a apei potabile în Sântana nu mai este, de câțiva ani buni, o noutate pentru locuitorii comunei. **„Instalațiile actuale sunt vechi și nu pot să facă față cerințelor aflate în continuă creștere. Există patru pompe dintre care doar trei sunt funcționale, însă nici acestea nu corespund nevoilor comunei. Presiunea apei în comună este afectată, totodată, și de faptul că rețeaua alimentează și satele apropiate, adică Olari și Caporal Alexa"**, explică primarul **Ioan Ilica.**

Pentru a remedia aceaste neajunsuri, autoritățile locale au înaintat un proiect prin care speră să obțină fondurile necesare reabilitării rețelei de apă. Costul proiectului pentru rețeaua de apă a fost de 300 de milioane de lei și așteaptă de aproape 5 ani să prindă o finantare din fonduri nerambursabile.

Edilul șef al localității beneficiază în această acțiune de tot sprijinul lui Gheorghe Ivan, directorul național pe probleme de proiecte pentru minorități. Autoritățile mizează

pe comunitatea mare de rromi care există în comună, aceasta putând să atragă fondurile necesare rezolvării unei mari părți din problemele cu care se confruntă Sântana!

Dan Roman

Înfrățirea a adus calculatoare școlii din Iratoșu

Școala din Iratoșu se numără printre școlile din județ în care elevii au ocazia să învețe primele comenzi de calculator. În acest sens școala a legat o prietenie cu vecinii noștri de peste hotare, școala de la Dombegyhaz, în speranța unui ajutor reciproc. Înfrățirea dintre cele două școli a adus destule beneficii în special elevilor de la Iratoșu, care au primit trei calculatoare, două de la școala din Dombegyhaz și una de la Fundația Ilyes tot din Ungaria. Școala mai are în dotare materiale sportive în valoare de 7 milioane de lei, materiale primite tot din bunăvoința unei fundații maghiare. Pe lângă aceste bunuri materiale, elevii au avut ocazia să viziteze în nenumărate rânduri școala de la Dombegyhaz și împrejurimile.

„Pentru viitor vom încerca să introducem internetul în școală. Pentru aceasta sperăm că vom putea obține fondurile necesare sau poate o sponsorizare", ne-a spus d-șoara directoare **Sonia Dobrea.**

Ariadna Oacheș

LA CABINETUL SENSI REFLEX:

ARMONIE PRIN REFLEXOTERAPIE

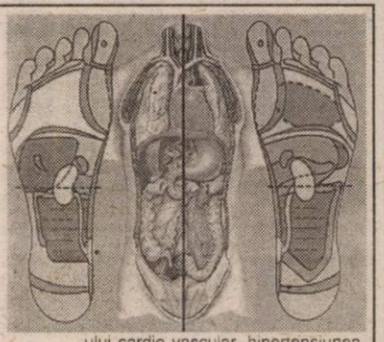

În zilele noastre dezvoltarea științei și a tehnicii a atins nivele deosebit de avansate, determinând rezolvarea multor probleme și semne de întrebare.Cu toate acestea pentru multe suferințe legate de sănătatea noastră nu a fost găsit un remediu. În această situație, când aparent, nu mai este nimic de făcut, se întrezărește totusi o alternativă: atenuarea și diminuárea suferințelor prin reflexoterapie. Despre această știință și despre tot ce presupune ea am stat de vorbă cu doamna Iudit Visan - directoarea cabinetului de reflexoterapie și tratamente naturiste "SENSI REFLEX" și doamna doctor Camelia Busuioc ,medic la acest cabinet.

▲ Ce este reflexoterapia?

- Ca ramură a medicinei orientale cu o vechime de 4-5000 de ani, reflexologia este știinta zoneior reflexogene situate pe suprafata corpului. Componentele reflexologiei sunt: reflexoterapia și reflexodiagnosticul. Reflexoterapia presupune masajul zonelor reflexogene facilizând astfel o circulație vasculară și energetică optimă. Buna circulație a sângelui este vitală pentru organism, o circulatie perfectă fiind de fapt cheia sănătății. Tot prin reflexoterapie se reglează și dezechiilibrele energetice ale persoanei în cauză reinstaurându-se starea de echilibru fizic și emoțional. În zilele noastre , reflexoterapia se aplică în clinici din Statele Unite, Franța, Italia,Germania, în general in toate tarile lumii occidentale.

▲ Care sunt avantajele reflexoterapiei?

- Marele avantaj al metodei constă în completa lipsă de toxicitate, reflexoterapia fiind o formă de tratament natural. Ea acționează asupra cauzelor bolii, nu doar a efectelor, tratând întregul organism, nu doar o parte a acestuia. Prin reflexodiagnosticul efectuat de catre un reflexoterapeut cu experiență se poate cuantifica starea de sănătate a unei persoane într-un timp foarte scurt. Beneficiar al acestei terapii poate fi oricine dorește să se însănătoșească pe căi netoxice chiar dacă urmează un tratament medicamentos, reflexoterapia devine complementară și accelerează însanatosirea astfel incat la recomandarea medicului curant se poate obtine scaderea dozei de medicatie. Deasemenea, din practică am constatat că recuperarea după intervențiile chirurgicale este mai rapidă după ședințele de reflexoterapie.

Reflexoterapia poate fi folosită în scop de diagnosticare, tratament sau profilactic.

▲ Prin reflexoterapie se pot depista afectiuni noi ?

- Bineînțeles. Reflexoterapia tratează atât afecțiunile care se manifestă, cât și pe cele nemanifestate încă, precum și predispozițiile la anumite boli, eliminând cauza care a produs disconfortul respectiv.

▲ În ce afectiuni aveți rezultate prin reflexoterapie ?

- Sunt foarte multe afectiuni care raspund la reflexoterapie si as dori sa mentionez ca fiecarei persoane care se prezinta la cabinet i se face mai intai un reflexodiagnostic , in baza caruia i se intocmeste o schema strict individualizata de masaj reflexogen in functie de dezechilibrele existente.Astfel avem rezultate in tulburari reumatice (artroze, spondiloze cervicale, lombare,toracale); afectiuni endocrine (hiper-hipotiroidism etc); afectiuni ale aparatului digestiv (gastrite, ulcer, constipatii,enterocolite cronice ,colon iritabil) ; afectiuni ale ficatului si ale vezicii biliare (hepatita cronica, colecistite, dischineziile biliare, litiaza biliara) ; afectiuni metabolice si de nutritie (diabetul zaharat, obezitatea, celulita); boli ale sangelui (anemiile); nevrozele (depresii, anxietate, insomnii, tulburari neuro-vegetative); tulburari de premenopauza si menopauza; tulburari de dinamica sexuala ;afectiuni ale aparatului cardio vascular, hipertensiunea, varice, scaderea performantelor in activitate, stres ; astm bronsic etc.

▲ Care sunt contraindicatiile in reflexoterapie?

- Reflexoterapia este contraindicata pe perioada sarcinii, in ulcerele varicoase deschise si in cancer.

▲ Există reacții adverse ?

- Da. Sunt posibile reactii tranzitorii ca : stari de ameteala, somnolenta, greata, cefalee, dureri in organele corespondente datorita cresterii rapide a volumului sangelui care asigura functionarea acestora.Precizam ca aceste reacti posibile atesta partial raspunsul organismului la reflexoterapie si nu reprezinta contraindicatii.

▲ Cât durează o ședință de reflexoterapie și câte ședințe până la obținerea rezultatelor?

- O ședință de reflexoterapie durează o oră.Numărul de ședințe este diferit de la o persoană la alta având în vedere că răspunsul organismului nu este același în toate cazurile. După un număr de 10 ședințe de reflexoterapie se face o reevaluare (verificare) a zonelor reflexogene .

▲ Cu ce vine cabinetul "Sensi Reflex" în întâmpinarea arădenilor?

- Prin personalul sau calificat , cabinetul Sensi Reflex pune la dispoziție diagnosticarea, tratarea și monitorizarea progreselor realizate și recomandă ütilizarea preparatelor naturale din plante auxiliare reflexoterapiei.Totodată cabinetul vă oferă și meloterapie facilitând astfel procesul de vindecare.

Pentru cei care doresc relații, puteți suna la nr. de telefon 244.853

Cândva, era cel mai frumos oraș din țară...

• *Aspecte dezolante pe strada Mihai Eminescu din Ineu*

Dacă centrul orașului Ineu e curat și îngrijit, nu același lucru îl putem spune și despre unele străzi din această localitate. Un exemplu elocvent îl constituie strada cu numele poetului național - Mihai Eminescu. Chiar de la intrare (foto 1), în spatele unui indicator cu stațiunea Moneasa, se poate vedea o panoramă deloc plăcută ochiului: grămezi de moloz, buruieni, balast și bolțari. O scuză ar avea doar proprietarul unei case care este în construcție (foto 2). Dar și în curtea acelei case era o curățenie exemplară. Deci, se poate... Peste drum, la numărul 7, zărim o grămadă ordonată de bolțari și câteva fiare ruginite (foto 3) - componentele unor utilaje agricole, casate probabil. Când ne vede că facem poze, apare ca din pământ și proprietarul. „O să vină de la fier vechi să le ducă... Nu i-am chemat, dar vin ei... Nu ne criticați. Mai bine încurajați oamenii. Mulți construiesc sau renovează câte ceva. Asta înseamnă că ineuanii sunt oameni gospodari și că au bani. Oamenii nu au unde să le bage pe toate și de aceea le țin la stradă", ne spune cetățeanul împăciuitor. Aproape în fața fiecărei case de pe strada Eminescu se aflau pe domeniul public diverse materiale de construcții, lemne sau nisip. Ceea ce e ilegal... Trebuie să recunoștem însă că cei care construiesc se află pe ultima sută de metri și în curând vor fi forțați de condițiile meteorologice să oprească lucrările. Poate atunci vor face curățenie și la stradă... De asemenea, mulți ineuani își făceau aprovizionarea cu lemne și în câteva zile pro-babil că le vor depozita în curte.

1

3

În fața casei cu numărul 106, tronau boschetii răsăriți dintr-o grămadă de moloz (sau nisip - oricum nu se prea mai distingea nimic). Pe poarta din lemn, un anunț de o șchiopă, scris cu vopsea albă, atrăgea atenția: „Casă de vânzare"... Casa nu arăta deloc rău, dar „parcul" din fața ei strica tot aspectul. Puțin mai în josul străzii observăm la numărul 99 o casă destul de modestă, vopsită în roz. Din păcate în fața ei nu e la fel de... roz. O grămadă de bolovani, (foto 4) cu arbuști crescuți printre ei... Nu insistăm prea mult asupra descrierii, ajunge să vă spunem că era un peisaj dezolant. Alături, o casă cu etaj și alte gospodării frumoase, îngrijite. E păcat totuși de aspectul acestei străzi importante din Ineu. Noi ne-am oprit doar la câteva exemple de pe o singură stradă. Mai sunt astfel de cazuri în Ineu. Și nu puține. Nu este deloc lăudabil că zonele îngrijite ale localității sunt umbrite de dezordinea din fața unor gospodării. Primarul Nicolae Mehelean îi scuză pe concitadinii săi prin faptul că „acum încă mai suntem în campania agricolă". După această perioadă, el promite că va lua măsuri ferme. Despre amenzi nu credem că ar putea fi vorba, acum, în prag de campanie electorală...

2

4

Dincolo de aceste critici, oamenii ar trebui să înțeleagă că aspectul civilizat al orașului lor depinde și de ei. Cândva, Ineul lua premiul întâi pe țară (la categoria orașelor între 10.000 și 20.000 de locuitori) la spații verzi și gospodărire...

Olimpiu Bulzan
Foto: Margareta Szegö

Urmează un referendum și un an electoral:

Mai aveți Cărțile de Alegător?

Introducerea cărților de identitate în locul tradiționalelor buletine atrage după sine și necesitatea posedării cărților de alegător, pentru ca toți cetățenii țării să-și poată exercita dreptul de a vota.

Deoarece pe data de 19 octombrie a.c. va avea loc referendumul pentru revizuirea Constituției României, Serviciul de Evidență Informatizată a Persoanei Arad informează cetățenii cu drept de vot să-și verifice valabilitatea cărții de alegător. În cazul pierderii, furtului sau deteriorării acesteia, cetățenii sunt rugați să se adreseze formațiunii de evidență informatizată de la locul de domiciliu (Poliției) pentru eliberarea unui duplicat, pe baza unei declarații.

La fel vor proceda cei care au cărți de identitate dar n-au intrat încă în posesia cărții de alegător sau cei a căror cărți de identitate le-a expirat valabilitatea.

Pentru orice modificare a domiciliului sau a statutului civil al persoanei, este necesară și preschimbarea cărții de identitate.

Doru Sinaci

Bătrânii din Centrul de zi Vlaicu se pregătesc pentru

„Cupa pensionarilor" la fotbal

Ca în fiecare săptămână, conducerile centrelor de zi pentru vârstnici din oraș organizează mai multe acțiuni pentru pensionarii care le frecventează. Pe lângă manifestările cu care bătrânii s-au obișnuit deja - ore de lectură, de religie, cercuri literare, ore de lucru manual - mai sunt pregătite și alte acțiuni. Astfel, în aceste zile, pensionarii centrului din cartierul Aurel Vlaicu se pregătesc pentru „Cupa pensionarilor" la fotbal. Cele două echipe - Fulgerul și Vulturul - se vor întrece marțea viitoare, pe stadionul Aris, începând cu ora 11. Dacă bărbații sunt angrenați în fotbal, femeile din acest centru fac antrenamente de volei și gimnastică.

G. Knap

La pediatrie I

Copiii și gândacii - vecini de salon

Criza din sistemul sanitar afectează atât cadrele medicale rămase, unele, fără locuri de muncă, cât și marea majoritate a populației. Lucru anormal, dacă stai să te gândești la banii (nu puțini) care ne sunt reținuți, lunar, din salarii și pensii pentru asigurările de sănătate. În schimbul lor, condițiile oferite în spitale sunt de-a dreptul jalnice. Ne referim aici în special la saloanele internați de la etajul clădirii în care funcționează Secția pediatrie I a Spitalului Clinic Județean Arad. Excluzând comportamentul ireproșabil și interesul cadrelor medicale pentru fiecare bolnav, restul pare desprins dintr-un coșmar. Pereții... numai albi nu sunt, tavanul crăpat pe alocuri, unde fiecare ploaie își lasă „amprenta", caloriferele cu vopseaua căzută de mult, sunt doar o parte din aspectele ce creează ambianța „plăcută" în care copiii până la un an și mamele lor își „petrec" timpul. Ca să nu mai spunem că, atunci când plouă, în camera de gardă, și nu numai, se stă cu ligheanul, sau că însoțitoarele bolnavilor dacă nu doresc să-și lase pe timpul nopții copiii singuri, sunt obligate să stea, uneori, săptămâni întregi pe scaune vechi și rupte.

Cum toate acestea nu sunt suficiente pentru banii pe care îi plătim lunar, oferta include și ceva mai picant, care să nu lase mamele să ațipească cumva pe timpul nopții. Este vorba de o gamă destul de variată de gândaci, unii dintre ei foarte mari, care de-abia așteaptă lăsarea întunericului pentru a face o vizită prin pătuțuri, sertare, farfurii sau oriunde altundeva. În ciuda dezinsecției făcute cu regularitate nu se găsește o modalitate de a scăpa de ei deoarece ar fi nevoie de o renovare și igienizare completă a clădirii. Din păcate, însă, Ministerul Sănătății nu pare interesat ca din banii noștri să ne asigure și condiții corespunzătoare. Despre care nu poate fi vorba în situația când cadrele medicale sunt obligate să înghesuie în boxe, din lipsa spațiului, copii cu boli diferite, existând riscul ca unii să se molipsească de la ceilalți.

În aceste condiții, dacă nu ar fi personalul de specialitate care încearcă să-și facă meseria cât mai bine, părinții ar prefera cu siguranță să-și trateze copiii acasă, pe banii proprii.

Prin campania demarată de CJA „Ajută ca spitalul să poată ajuta" numeroase firme și oameni cu bani au făcut donații importante pentru sistemul medical arădean. Poate în viitorul apropiat se vor găsi și alte persoane care să fie dispuse să inves-tească și pentru sănătatea copiilor noștri că, din partea Statului, nici o speranță.

Anca Hălmăgean

Agroturismul - o șansă pentru Bârzava

Crearea unor premise pentru dezvoltarea agroturismului în zonă ar putea fi una din oportunitățile care să ducă la o creștere economică. Obiective turistice ar fi destule: biserica de lemn de la Groșii Noi (construită în 1750), unica rezervație de pădure virgină din Europa - de la Runcu - Groși, fond de vânătoare și pescuit (18.000 de hectare de pădure și 350 de hectare de luciu de apă), tradițiile și obiceiurile din zonă. Aerul curat și peisajele de pe Valea Mureșului ar constitui o atracție. Sunt și destule familii care ar putea oferi condiții bune de cazare și masă, încântate de o astfel de perspectivă care le-ar rotunji simțitor bugetul. Pentru ca proiectul agroturistic să nu rămână la stadiul de vis, Consiliul Județean Arad ar trebui să contribuie la realizarea lui prin pietruirea unor drumuri. Prioritar ar fi, în viziunea primarului din localitate, drumul Groșii Noi - Slatina. Această porțiune de drum ar costa aproximativ 1 miliard de lei. În plus, dacă s-ar realiza și o legătură bună cu stațiunea Moneasa, turiștii de la poalele Muntelui Codru Moma ar putea admira și Valea Mureșului. Să recunoaștem, este un proiect îndrăzneț, dar de viitor.

B. O.
Foto: Viorel Musca

UTA va încerca să stingă gazul la Mediaș

Gândurile arădenilor se îndreptau încă de sâmbătă la derby-ul de mâine dintre Gaz Metan Mediaș și FC UTA, un meci caracterizat de antrenorul Gheorghe Borugă - după victoria obținută în fața IS Câmpia Turzii - drept unul „esențial, dar nu decisiv." Sigur, campionatul e lung, dar „Bătrâna Doamnă" are ocazia de a se distanța de una din contracandidatele la promovare, diferența dintre cele două echipe fiind în acest moment de două puncte în favoarea utiștilor.

În lotul arădean se află un singur indisponibil - Adrian Drida, suspendat în urma eliminării din meciul cu ISCT. În rest tot lotul (care se află la Mediaș de ieri) este valid, astfel că, riscând o formulă probabilă, Gigi Borugă ar putea începe cu: **Grozav - Panin, Demian, Luca, Costache - Lingurar, M.Popescu, Varga, Panaitescu - Petruț, Manta**, adică formația trimisă în teren în jocul-școală de marți cu Gloria, care s-a mișcat destul de bine. Speranțele conducerii tehnice se îndreaptă spre compartimentul ofensiv, acolo unde Borugă pare a fi găsit soluția ideală în cuplul Alin Petruț - Petruș Manta, având în vedere pofta de gol demonstrată de cei doi în ultimele partide.

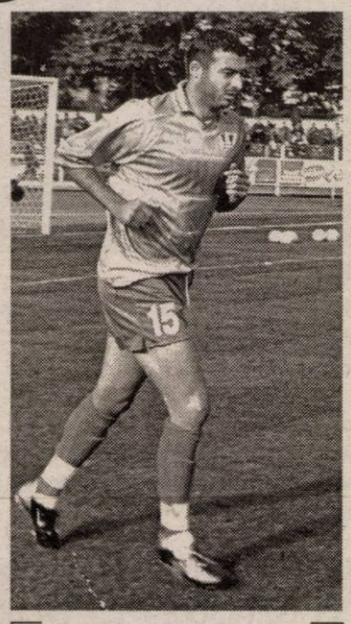

Petruș Manta (UTA) - omul de la care așteptăm gol(uri)

De partea cealaltă, Silviu Dumitrescu (de care pe noi, arădenii, nu ne leagă amintiri plăcute, dacă ne gândim la meciul Rocar - UTA, din 1999) are sub comandă un lot valoros, care până acum, a dovedit că „găzarii" nu se află întâmplător în cărțile promovării. Mediașenii s-au impus în ultima etapă la Deva cu 2-1 și este foarte probabil ca Dumitrescu să nu schimbe componența echipei (poate cu excepția lui Dulcea): **Roșca - Fl. Șomfălean, Nicolau, Andrei, - C.Stoica, V.Stoica, Bogoi, Neguț, Boaru - Gavrilescu, Dulcea (Dâmbian).** Principalele pericole pentru defensiva noastră - fără îndoială - atacanții Gavrilescu și Dulcea, cei doi fotbaliști impresionând pe toată lumea în cele cinci etape scurse de la începutul acestui campionat.

Partida va fi condusă la centru de **Ionică Serea** (Bacău), iar la cele două linii vor oficia asistenții **Cornel Fecioru** (București) și **Eduard Dumitrescu** (Pitești). Observator din partea Federației Române de Fotbal a fost delegat **Mircea Stoenescu** (București).

Radu Romanescu

„Războiul" marilor orgolii

A. C. U. Arad - Tricotaje Ineu, ce meci!

„Nu am emoții..." - spune Coraș. În replică, Cigan zice: **„Nici noi..."** Se anunță un meci de zile mari **sâmbătă, ora 11**, pe stadionul Astra-CFR. Două nou-promovate în al doilea eșalon fotbalistic al țării: ACU „Vasile Goldiș" Arad și Tricotaje Ineu se întâlnesc într-o confruntare a marilor orgolii. Chiar dacă nu fățiș, conducătorii celor două cluburi vor să lămurească opinia publică cine e mai tare. Nici celor doi tehnicieni nu le e totuna deznodământul acestui derby. Pe lângă cele trei puncte, mai e și o mare dorință de... „ai mei sunt mai buni". Nici jucătorii - chiar dacă unii sunt prieteni în afara gazonului - nu vor altceva decât să demonstreze că sunt peste adversari. Va rezulta, cu siguranță, un meci „pe viață și pe moarte", din care, sperăm noi, învingător va ieși... fotbalul.

Ambele echipe sunt angrenate în acest debut de sezon pe două fronturi: campionat-cupă. Mai obosiți ar trebui să fie cei de la Tricotaje, care au „făcut istorie" miercuri, în Cupa României, calificându-se între primele 16. Tot acolo ar putea ajunge și echipa lui Marcel Coraș, după restanța de marți, de la Jimbolia, iar un succes contra ineuanilor, în meciul de mâine, ar fi o bună repetiție pentru meciul de Cupă.

Probleme medicale găsim în ambele garnituri, cu un plus de griji pentru tânărul tehnician Sorin Cigan. La gazde, Lung și Pavel au șanse minime de a prinde un loc de titular, în vreme ce lista indisponibililor din tabăra Triotajelor îi va cuprinde pe: Abrudean, Socaciu și Luca, dar cu mențiunea că acesta ar putea fi totuși forțat sâmbătă.

În atare condiții, formațiile probabile ar putea fi: **ACU Arad:** Sinescu-Stupar, Bier, Bogoșel-Toma, Aslău, Folea, C. Maghici, Anca-Neculai, C. Roșca.

Tricotaje Ineu: Irimia-Ibric, Porumboiu, Jurcă-Georgiu, Vereș, R. Nagy, Plisca, Iambor-Pantea (Luca), Cl. Balaci.

Arbitri: Sebastian Coltescu (Craiova) - centru, Miklos Nagy (Cluj) și Gabriel Bârjac (Zalău) - asistenți. **Observator FRF**: Mircea Salomir (Cluj).

Să mai spunem că organizatorii au fixat la 30.000 lei prețul unui bilet, copiii sub 14 ani și reprezentantele sexului frumos având intrarea liberă.

Daniel Scridon

Divizionarele C arădene

La Pecica se anunță un derby cu scântei

Etapa a IV-a a Diviziei C la fotbal, programează în seria a VIII-a primul derby arădean. Se vor afla față în față, West Petrom Arad și nou promovata, Șiriana Șiria, într-o dispută ce se anunță a fi „cu scântei".

● *West Petrom Arad - Șiriana Șiria*

La Pecica, astăzi, de la ora 17 se întâlnesc două reprezentante ale fotbalului arădean ce au același obiectiv: menținerea în acest eșalon. Gazdele formează o echipă tânără, cu 10 jucători noi în lot față de precedentul campionat, dar care au în persoana lui Feri Tisza un antrenor care scoate valori și din „piatră seacă".

De partea cealaltă, Gigi Camenița și ai săi șirieni par să fi trecut peste inerentele emoții ale debutului, după zdrobitorul succes din runda precedentă.

Cum nici una dintre echipe nu au ce pierde, se anunță un spectacol sportiv ce merită văzut, al cărui deznodământ final poate fi 1x2.

Declarații - Vasile Rad (președinte West Petrom): „Pentru noi este un meci normal de campionat pe care ne-am propus să-l câștigăm. Nu-l consider un derby. Alea sunt la televizor, un Steaua-Dinamo, de exemplu. Avem doi jucători cu probleme medicale: Nădăban și Negrea, dar sunt convins că cei care vor intra în teren vor da totul pentru victorie".

Ionel Caia (președinte Șiriana Șiria): „Mergem la Pecica să câștigăm. Suntem «pe val» după ce i-am zdrobit pe cei de la Gloria Baia Mare. Am încredere în echipa mea, în arbitri și nu văd nici un impediment pentru a rata cele trei puncte. Nu îmi este frică de adversar, pentru că West Petrom nu ne este superioară, iar în ultimul meci oficial i-am învins".

Formații probabile - West Petrom: Trifoi-Roșu, Sighete, Oprean-Cioară, Șerb, I. Arman, V. Fritea, Fedor-Moț, Sas. **Șiriana:** Fl. Rusu-Negrău, A. Rusu, Boicu-Mărculescu, Crețu, Olteanu, Bălan, Horga, Văleanu, Cimbrea.

Arbitri: N. Bordean - centru; M. Blându și I. Comșa - asistenți (toți din Sibiu). **Observator F.R.F.:** Cornel Băjenescu (Timișoara). Preț bilet: 10.000 lei.

● *Frontiera Curtici - Mobila Șimleul Silvaniei*

Fără victorie în acest campionat, elevii lui Sandu Gaica sunt decișI să „spargă" gheața. Adversarul nu este unul puternic, dar nici de neglijat. Suporterii echipei curticene nu pot concepe un alt rezultat, în afara unei victorii a favoriților, care le-au cam rămas datori în primele trei etape.

● *Gloria Baia Mare - FC Telecom Arad*

Cu siguranță cea mai capricioasă formație din seria a VIII-a e Telecom Arad. Băieții lui Marius Grad au suferit două înfrângeri pe teren propriu, dar au învins la Dej. Pentru a ajunge din nou la zero „la adevăr", arădenii trebuie să învingă la Baia Mare.

Și - mai mult - pot face acest lucru, dacă ținem cont că echipa din Baia Mare pare o simplă „excursionistă" prin Divizia C, dacă ne uităm la prestațiile ei din debutul campionatului. Mergem pe mâna trupei prezidate de Gheorghe Marinca și pe apetitul de gol a lui Neluțu Ardelean.

Daniel Scridon

Baschet feminin

Patru etape „ de foc" pentru B.C. ICIM

● ***Prima - mâine, de la ora 10, în compania Sportului Studențesc***

Mâine începe o nouă ediție de campionat la baschet feminin, una ce pare mai interesantă după câte s-au văzut și auzit în această perioadă pre-competițională. Programul întocmit de Federație face ca B. C. ICIM să înfrunte patru echipe puternice chiar la start: Sportul Studențesc, Rapidul, Clujul și campioana Livas. Patru confruntări grele, însă două victorii, în meciurile de acasă, doar tot se vor putea obține. Revenind la partida de mâine, să spunem că antrenorul Dan Moraru are la dispoziție întreg lotul, Ildiko Nagy, după accidentarea de la Cupa ICIM, reluându-și pregătirile. Este clar că, fiind primul meci, întreaga echipă își dorește să debuteze cu dreptul, cu toate că știe că va fi dificil, partenera de întrecere fiind un adversar redutabil.

Disputa, ce va începe la ora 10, la Sala Sporturilor Victoria va fi oficiată de Doru Vinași (Cluj) și Ciprian Stoica (Sibiu).

Lotul echipei prezidată de Ioan Faur pentru acest sezon este următorul: 4. **Adela Perdei**, 1 85 cm, 18 ani - fundaș; 5. **Codruța Ciofu**, 1 88 cm, 18 ani - pivot; 6. **Laura Drăgoescu**, 1 73 cm, 18 ani - extremă; 7. **Ildiko Nagy**, 1 86 cm, 19 ani - extremă/pivot; 8. **Cristina Moiseev**, 1 74 cm, 18 ani - extremă; 9. **Cristina Matei,** 1 80 cm, 23 ani - extremă; 10. **Anne-Marie Părău**, 1 72 cm, 19 ani - fundaș; 11. **Ioana Grecu**, 1 82 cm, 22 ani - extremă; 12. **Anca Șipoș**, 1 80 cm, 18 ani - fundaș; 13. **Andreea Grigoraș**, 1 84 cm, 18 ani - extremă; 14. **Corina Moroșan**, 1 89 cm, 20 ani - pivot; 15. **Ana Maria Chirilă,** 1 94 cm, 20 ani - pivot.

Adela Ciolocoi

Baschet masculin

West Petrom pregătește prima victorie

Startul noului sezon opune vicecampioanei West Petrom Arad pe Rapid București. Meciul din etapa întâi va avea loc sâmbătă, cu începere de la ora 10,30, în Capitală. Evident, nu se pune decât problema succesului, în pofida indisponibilităților lui Toroman, Haslett și Tosic. Ca și cum nu ar fi fost de ajuns, Veres a contactat o amigdalită iar C. Boric acuză dureri de spate. Oricum, Veres va fi folosit, cu siguranță, de colectivul de tehnicieni. Partida va fi arbitrată de cuplul Șerban (Pitești) - Stamate (București), comisar F.R.B. fiind ieșeanul Pavelescu. Deplasarea se va efectua cu autocarul în cursul zilei de azi. Petroliștii vor fi cazați la Complexul olimpic de la Izvorani.

A. Hărțău

Programul competițiilor

● **Fotbal.** În Divizia B, sâmbătă, ora 11, pe stadionul Astra, are loc meciul: **ACU V. Goldiș Arad - Tricotaje Ineu.**

● În Divizia C, astăzi, ora 17: **Frontiera Curtici - Mobila Șimleul Silvaniei, West Petrom Arad - Șiriana Șiria.**

● În Divizia D, etapa a 6-a: Gloria Arad - U. Vinga, Șoimii Pâncota - Înfrățirea Iratoșu, Șomii Lipova - Voința Mailat, Comera - Voința Macea, Olimpia Bârzava - Romvest, Vulturii Socodor - Victoria Nădlac, Mureșul Zădăreni - Crișul Chișineu Criș.

● **Baschet.** Sâmbătă, ora 10, la Sala Sporturilor „Victoria", în cadrul primei etape a Diviziei A, are loc meciul: **BC ICIM Arad - Sportul Studențesc București.**

● **Handbal.** De astăzi până luni, la Sala Sporturilor „Victoria" au loc meciuri din cadrul Turneului II al Ligii Naționale feminine de handbal.

● **Fotbal de sală.** Duminică, ora 10, la Sala Sporturilor „Victoria", în cadrul Diviziei A de fotbal de sală are loc meciul: **FC Arad - Pandurii Tg. Jiu.**

Șahiști arădeni peste hotare

Recent a avut loc în orașul Feffernitz (Austria), un turneu jubiliar de șah rapid de 15+15 minute. Din Arad au participat trei jucători. Pe primele două locuri au treminat Mozes Ervin (MI - C. S. Contor Zenner) și Mănescu Tiberiu (M - C. S. Contor Zenner) cu câte 7,1/2 puncte din 9 posibile, departajați după criteriul Bucholz.

***

În orașul Graz (Austria) s-a disputat un turneu Open Internațional pe două grupe valorice. Turneul B, care a reunit peste 70 de jucători, a fost câștigat detașat de arădeanul Rujan Rodel (cat. I, C. S. Contor Zenner), cu rezultatul excepțional de 9 puncte din tot atâtea posibile. Pe locul 6 a terminat cel de-al doilea arădean, tânărul Sandu Ungureanu (cat. I, cu 6, 1/2 puncte).

***

Zilele trecute, s-a organizat în localitatea Kazincbarcika (Ungaria) o competiție de șah rapid de 15+15 minute, pe parcursul a 9 runde, cu o participare de peste 70 de jucători, dintre care 3 arădeni. Turneul a fost câștigat de Mozes Ervin (MI. CS Contor Zenner) cu rezultatul excelent de 8 puncte. Al doilea reprezentant al Aradului, Samu Sorin (cat. I C. S. Contor Zenner) a terminat pe locul 4 cu 6, 1/2 puncte.

Asociația Județeană de Șah Arad
Ing. Tiberiu Grozescu

România va întâlni Elveția în Cupa Davis

Echipa României de Cupa Davis va întâlni, în perioada 6-8 februarie 2004, la Sala Polivalentă din București, reprezentativa Elveției, în primul tur al Grupei Mondiale a competiției, s-a stabilit, joi, în urma tragerii la sorți efectuate la Londra.

MINISTERUL EDUCAȚIEI CERCETĂRII ȘI TINERETULUI

UNIVERSITATEA DE VEST „VASILE GOLDIȘ”

2900 ARAD, Bd. Revoluției nr. 81, tel. 0040/57/280.335, fax 0040/57/280.810

- universitate acreditată prin Legea nr. 240/2002 -

ADMITERE pentru ANUL UNIVERSITAR 2003 - 2004

27 SEPTEMBRIE

Studiile de masterat și postuniversitare O necesitate europeană

Globalizarea învățământului superior și apropiata integrare a României în Uniunea Europeană fac ca studiile de masterat și postuniversitare să devină o necesitate pentru licențiați, indiferent de specializarea absolvită. Numeroasele oportunități pe care U. E. le oferă presupun ca atât în administrația publică cât și actorii publici și privați din mediul socio-economic să beneficieze de specialiști de elită. În plus, legislația U.E. impune astfel de cursuri postuniversitare pentru accederea în funcții de conducere.

Studiile de masterat răspund acestui deziderat, fiind studii interdisciplinare care asigură perfecționarea și extinderea pregătirii de specialitate atestată prin diplomă de licență. Studiile se adresează și tinerilor care au aspirații spre performanță intelectuală, viitori cercetători și cadre didactice universitare.

Incluse în sfera excelenței, cursurile de master, în baza cărora absolvenții se vor putea înscrie la doctorat, sunt onorate, pe lângă profesorii și conferențiarii universitari proprii, de cadre asociate ale universității din străinătate:

- Universitatea Ballarat - Australia
- Unviersitatea de medicină din Botucatu - Brazilia
- Universitatea Erhard Karls din Tubingen
- Universitatea din Padova; Universitatea Sant' Anna - Pisa, Italia
- Universitatea Liberty din Sacramento - SUA
- Universitatea Kossuth Lajos din Debrecen - Ungaria

Beneficiile unor cursuri postuniversitare sunt durabile, absolvenții având asigurată șansa deplinei realizări profesionale, accesul la funcții de leadership din spațiul național și cel european, spre care aspirăm cu toții.

Rector,
Prof. univ. dr. Aurel Ardelean

Acte necesare pentru înscriere

- ❒ **Diplomă de bacalaureat** în original sau echivalent cu aceasta (adeverință privind promovarea examenului de bacalaureat pentru absolvenții 2003)
- ❒ **Certificat de naștere** în copie legalizată
- ❒ **Adeverință medicală**
- ❒ **3 fotografii tip buletin** de identitate 3/4
- ❒ **Adeverință din care să rezulte calitatea de student** (pentru studenții care urmează a doua specializare)
- ❒ **Diplomă de licență / absolvire**, sau diplomă echivalentă cu aceasta pentru licențiați, absolvenții care doresc să urmeze o a doua specializare
- ❒ **Dosar plic**

CURSURI DE MASTERAT ȘI POSTUNIVERSITARE

În noul an universitar 2003/2004 este de consemnat amplificarea ofertei postuniversitare la Universitatea de Vest „Vasile Goldiș”. Absolvenții de facultate cu diplomă de licență, indiferent de specializarea absolvită, se pot înscrie la următoarele forme și specializări:

MASTERATE

Facultatea de Drept
Bd. Revoluției nr. 94, telefon 0257/210.171
- Drept comunitar - 2 semestre
- Drept comunitar și administrarea justiției antidrog - 3 semestre
- Drept administrativ și statutul funcționarului public - 2 semestre

Facultatea de Marketing, Management, Informatică
Calea Victoriei nr. 31 - 33, tel. 0257/213.066, 0257/243.777
- Managementul financiar - contabil și juridic al firmei - 2 semestre
- Marketing, audit și expertiză contabilă - 3 semestre
- Marketingul societăților comerciale - 3 semestre

Facultatea de Medicină Generală
str. Feleacului nr. 1 - telefon 0257/212.204
- Medicină socială și management sanitar - 2 semestre
- Mutații genetice provocate de boli și depistarea lor prin metode de biologie celulară - 2 semestre
- Tehnici de biologie celulară în diagnosticul bolilor - 2 semestre

Facultatea de Științe Umanist-Creștine
str. Unirii nr. 1-3, telefon 0257/282.324
- Limbi moderne aplicate în afaceri - 2 semestre
- Istoria Transilvaniei în contextul central-european - 3 semestre
- Istoria și civilizația ebraică - 3 semestre

Facultatea de Educație fizică și sport
str. Praporgescu nr. 1, telefon 0257/254108
- Management și impresariat sportiv - 3 semestre
- Știința sportului - 2 semestre

CURS POSTUNIVERSITAR DE SPECIALIZARE
- Informatică în marketing (la Facultatea de Marketing, Management, Informatică)
- Formarea continuă a personalului din administrația publică locală (la Facultatea de Drept)

Toate cursurile și programele analitice ale acestora sunt aprobate de Ministerul Educației, Cercetării și Tineretului.

Se continuă înscrierile pentru anul 2003-2004 la toate facultățile acreditate sau autorizate.

Informații la Centrul Academic de Informare și Înscriere

- Bd. Revoluției nr. 94-96, telefon 0257-280.373.

ÎNSCRIERI - până în 15 octombrie
ADMITEREA - în perioada 15 - 30 octombrie

Facilități acordate studenților

- Cele mai reduse taxe de școlarizare din învățământul superior, plătibile în trei rate
- Candidații care achită integral taxa de școlarizare beneficiază de o reducere de 10 procente
- Candidații care provin din aceeași familie beneficiază de o reducere de 10 procente
- Absolvenții unei facultăți din cadrul Universității beneficiază de o reducere de 30 procente
- Absolvenții unei facultăți din cadrul altor universități beneficiază de o reducere de 15 procente
- Pentru studenții de la frecvență redusă în învățământ la distanță, în taxa de școlarizare sunt incluse materialele și serviciile didactice
- Acordarea de burse de merit, de excelență, burse sociale în cuantum de 6 miliarde
- Absolvenții cu media de 10 la examenul de bacalaureat și elevii care au obținut premii la olimpiadele naționale beneficiază de scutire a taxei de școlarizare
- Sprijin în obținerea de burse și stagii de pregătire în străinătate
- Acces gratuit la Internet pentru toți studenții Universității
- Cursuri suplimentare gratuite pentru limbi străine și informatică

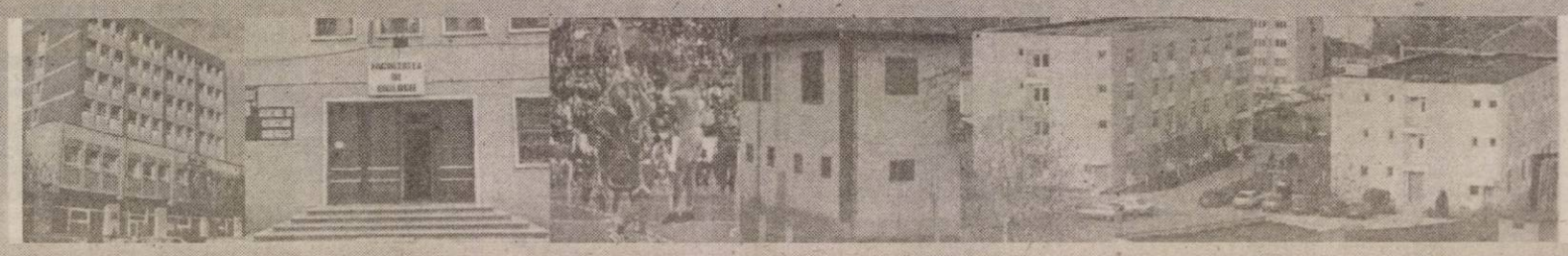

Coca-Cola, Numarul 1 in lume in domeniul producerii si comercializarii bauturilor racoritoare, va ofera posibilitatea de a lucra intr-un sistem cunoscut si apreciat in intreaga lume.

Suntem interesați în a completa echipa noastră din județul ARAD cu postul de:

AGENT COMERCIAL

Cerințe:

- **studii medii sau superioare;**
- **experiență în vânzări constituie un avantaj;**
- **carnet de conducere categoria B;**
- **abilități bune de negociere;**
- **disponibilitate la program prelungit.**

Persoanele interesate sunt rugate să trimită până la data de 28 Septembrie 2003 un Curriculum Vitae însoțit de o scrisoare de intenție la adresa:
S.C. Coca-Cola HBC Romania S.R.L.
Calea Torontalului DN6, km6, Timişoara cod 1900, județul Timiş,
Departamentul Resurse Umane, Tel: 0256.306700, Fax: 0256.200.099.

Numai candidații selecționați vor fi contactați pentru interviu.

(3535165)

Vreți să cumpărați?
Nu aveți bani?
EURO-CASSA S.R.L.
2.000 → 25.000 EURO
Apartament casă, teren, pământ etc.
6 % comision/an 100 luni durată de rambursare
EURO-CREDIT
Telefon: 284.390 ORAR 8⁰⁰-17⁰⁰
B-dul Decebal nr. 2-4, cam. 211. (S.C. PROIECT)
(4044219)

PROGES pentru amenajări interioare
str. Dorobanți nr. 55
Tel.: 0257 282 021
PARCHET LAMINAT
de la 167.000 lei/mp*
LAMBRIURI LAMINATE, TAVANE POLISTIREN, VOPSELE
PROMOȚIA LUNII!!!
LAMBRIURI LAMINATE
de la 125.000 lei/mp*
(c.166/2003)

PIASTRELLE LUGOJ SRL
Importator direct Italia - Spania
vinde en-gros şi en-detail:
GRESIE pentru interior de la 155.000 LEI/mp.
GRESIE pentru exterior de la 225.000 LEI/mp.
FAIANȚĂ de la 150.000 LEI/mp.
PARCHET MELAMINAT 8 mm trafic intens.
Tapet, tavane false, robinetărie şi accesorii.
TVA inclus.
ARAD,
Cl. Timişorii 50
Tel.: 287 630
Cl.Radnei 198 - 200
Tel.: 0257/ 369 133
IMAGINEA CASEI TALE!
(c. 170/2003)

MDA Motors
Dealer Autorizat BMW
Arad, Calea Timişorii nr. 50
Tel. 0257/286.085 Fax 0257/278.757
e-mail: mdamotors@rdslink.ro

(c. 833/2002)

AMA GRUP INTERNATIONAL
!! CELE MAI MICI PRETURI !!
anvelope radiale **GOOD YEAR** şi **SAVA**
(TURISME, CAMIONETE, CAMIOANE)
toata gama de anvelope **DANUBIANA**
6.990.000 lei
ANVELOPA TRACTOR SPATE (14.00 - 38/8PR)
telefon: 0257.270.262
Arad, str. Câmpul Liniştii, nr. 1 (fost TOFAN GRUP)
(C.A./2003)

---

s.c. **EDIL CONSTRUCȚII** S.A.
Arad, str. Liviu Rebreanu 98
ÎNCHIRIAZĂ
spații de producție, depozitare, birouri, precum şi platformă îngrădită cu linie C.F.
Toate utilitățile asigurate.
Telefon 254.800, 0723.559.082.
(3534890)

---

s.c. Cotta International Srl
firmă mixtă româno-elvețiană, cu sediul în Arad,
SPECIALIZATĂ ÎN PRODUCȚIA DE MOBILIER TAPIȚAT

angajează: **TAPIȚERI CALIFICAȚI, MAŞINISTE CALIFICATE şi TINERI** CU STAGIUL MILITAR SATISFĂCUT
şi domiciliul în Arad,
în vederea calificării în producția de mobilier tapițat.

Se oferă un pachet salarial atractiv cât şi condiții deosebite de muncă.

Relații la telefonul 278.600
între orele 9-15 de luni până vineri.

(3535077)

Societate Comercială
Execută:
- Confecții metalice de orice fel.
- Hidroizolații la acoperiş.
- Termoizolații şi tinichigerie industrială.

Tel.: 0257/ 253.036
0722/ 275.563
(C.A./2003)

INTERCONSULTING
ÎNFIINȚĂRI - MODIFICĂRI
SOCIETĂȚI COMERCIALE • ASOCIAȚII
FUNDAȚII • **COD UNIC** • LICENȚE
AUTORIZAȚII
PRESTĂRI SERVICII • PSI • PROTECȚIA MUNCII
ÎNMATRICULĂRI - RADIERI AUTO
Str. A. Mureşanu (fosta E. Varga) nr.17
0740.822.163 0745.593.870 0788.103.255
(C.A.434/2003)

Angajează

- Specialiști CTC în domeniul tricotaje bumbac, finisaj tricot pe mașini circulare;
- Preparator paste pentru imprimerie;
- Confecționere cu experiență pentru tricot lână;
- Tăietor banzic cu experiență;
- Persoane cu experiență pentru călcat produse finite;
- Confecționeri cu experiență în toate tipologiile;
- CTC produse finite.
- Ofițeri de serviciu (pază) - Cerințe:
  - i. absolvenți de liceu;
  - ii. stagiul militar satisfăcut;
  - iii. spirit de observație și memorie vizuală foarte bună.

○ Secretară - Cerințe:
- ○ absolventă de liceu;
- ○ limbi străine: italiană, engleză, franceză;
- ○ cunoștințe operare PC.

Teba Industries
www.tebaindustries.com

Analizele la angajare sunt suportate de societate

2900 Arad, Str. Patria, J02/2108/1994, CUI R 6785611, tel. 004 0257 280343, fax. 004 0257 280701, e-mail tebaindustries@rdsar.ro

(c. 563/2003)

Poți conduce mașina la care visezi!

Creditul pentru autoturisme noi sau rulate

BCR îți pune la dispoziție banii de care ai nevoie!
- Te poți împrumuta în lei pe termen de până la 5 ani.
- Nu ai nevoie de alte garanții în afara veniturilor certe nete.
- Dobânda este atractivă.

Vino la oricare dintre unitățile BCR.

BANCA COMERCIALA ROMANA

www.bcr.ro Avem același drum.

(C.77/2003)

Salon Venezia

Arad, Str. Vârful cu Dor nr. 5
Telefon 0257-285.007, 0724.204.007

Vinde și închiriază

Rochii de mireasă si accesorii.

Modele deosebite pentru un eveniment deosebit!

Salon Venezia Locul unde îți poti alege rochia potrivită pentru nunta ta.

ÎN LUNA SEPTEMBRIE, PREȚURILE LA ÎNCHIRIERI SUNT MULT MAI MICI!

(3534996)

cea mai modernă reprezentanță DACIA

la fiecare autoturism nou cumpărat ai un PACHET DE CADOURI SURPRIZĂ

NOU vânzări rate avans 0%, fără giranți leasing prin concesionar

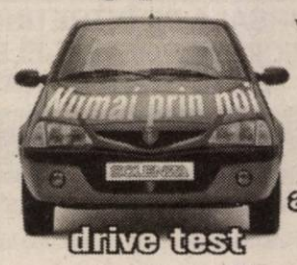

vânzări din stoc sau la comandă autoturisme și autoutilitare 1,9D preț de fabrică

drive test

service în toată rețeaua Dacia

TOATE ÎNTR-UN SINGUR LOC

Calea Aurel Vlaicu nr.282, tel: 22 70 56

(C.A.360/2003)

S.C. EKR ELEKTROKONTAKT ROMANIA S.R.L. este o societate cu capital integral german, care activează ca furnizor în domeniul industriei de automobile. De 5 ani producem cu mare succes componente şi cablaje electrice pentru clienții noştri din întreaga lume.

În vederea dezvoltării activităților noastre din județul Arad căutăm:

Responsabil achiziții

Sarcini şi responsabilități:
- studierea si sondarea pieților, identificarea furnizorilor de bunuri şi servicii, comparații de prețuri
- selecția furnizorilor, negocierea prețurilor, pregătirea contractelor
- asigurarea si urmărirea procesului de achiziție, de la emiterea cererilor de ofertă până la verificarea documentelor care atestă livrarea

Cerințe:
- studii superioare tehnice şi/sau economice
- experiență în domeniul achizițiilor industriale reprezintă un avantaj
- abilități de lucru cu calculatorul (MS-WORD, EXCEL etc.)
- cunoştințe bune de limba germană (scris şi vorbit)

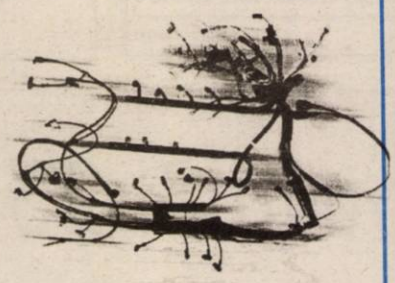

Noi vă oferim posibilitatea, ca în cadrul unor activități cu perspectivă, să preluați curând răspunderea, să lucrați în echipă, să probați creativitatea, angajamentul şi inițiativa dumneavoastră, beneficiind astfel de cele mai bune perspective de dezvoltare profesională şi personală.

Aşteptăm referințele dumneavoastră însoțite de o scrisoare de intenție în limba germană, prin poştă, fax sau e-mail la:

S.C. EKR ELEKTROKONTAKT ROMANIA S.R.L.
În atenția d-nei Roswita Retter
Str. Ghioceilor nr.6, loc. Sântana, jud. Arad
Tel. 0257-463475 fax. 0257-462090 sau e-mail: rretter@autoelectric.de

(3535185)

S.C. CORNEX S.R.L.

e-mail : smayer@rdslink.ro
www. cornex.ro

Arad

Produce şi vinde, la prețuri fără concurență :
- *Furaje combinate şi concentrate,*
- *Furaje granulate,import Ungaria*
- *Exemplu : furaj granulat porci = de la 9.044 lei/kg.*

Sediu : Arad, str. L. Rebreanu 54, tel./ fax – 0257.253589 ; 253984

(c.544/2003)

RS SARA MOTORS prezintă noul crossover de la SUZUKI

IGNIS cu totul altceva

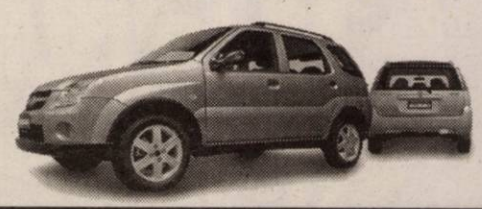

IGNIS IGNIS IGNIS IGNIS IGNIS

www.suzukivest.ro

Cele mai bune caracteristici ale unui autoturism şi ale unui SUV au fost reunite în cadrul unui nou model, creat pe gustul clientelei europene
- de la 8.711 euro + TVA
- motorizări 1,3 turbodiesel (DDIS), 1,3 şi 1,5 benzină (16V-VVT
- garanție 3 ani sau 100.000 km (6 ani anticoroziune)
- taxe vamale 0%
- vânzări cash, prin credit bancar sau in leasing (ofertă specială prin Sara Leasing)

Arad - Calea Radnei nr. 221, Tel./fax 0257-22.92.72, 25.39.29

(c.a.529/2002)

Câte telefoane, tot atâtea oferte!

*...şi dacă te abonezi prin noi primeşti pe loc un cadou: o husă de telefon şi un hands free sau o umbrelă**!*

OFERTA CONNEX

• 50% reducere la abonament în primele 5 luni de contract şi 20 de minute gratuite lunar în următoarele 5 luni (lunile 6 - 10). Ofertă valabilă până la 30 septembrie 2003.

• Cu doar 7$, cumpără şi activează o cartelă SIM Kamarad sau Connex Go! şi poți câştiga*** unul dintre cele 30 de telefoane Nokia 3410 puse în joc zilnic. În plus primeşti un credit inițial de 5$. Ofertă valabilă până la 31 octombrie 2003.

*Prețurile nu includ TVA. **În limita stocului disponibil. ***Detalii oferte aici şi regulamentul promoției la www.connex.ro. Detalii în magazine.

QUASAR www.quasar.ro

DEALER CONNEX

ARAD - Ziridava Shopping Center parter, Tel: 206.069

(c.a.585/2003)

REPLAST - PET green recycling

CUMPĂRĂ
- deşeuri mase plastice
- deşeuri hârtie şi carton

La prețuri negociabile

Informații la tel: 0788-422.999

(C.A.360/2003)

Numai prin S.C. IATSA S.A. ARAD dealer autorizat DACIA
Calea Timişorii 127 tel/fax: 287.366, 278.950, mobil 0744.618.140

Super Ofertă
CREDIT DACIA
pentru toate modelele

cu avans 0% cu GIRANŢI! Ofertă limitată(25 sept.-5 oct.)
avans 30% fără GIRANŢI!

- experienţă, amabilitate, seriozitate, profesionalism
- tinichigerie, vopsitorie, mecanică
- vânzări la preţ de fabrică autoturisme: cash, rate, leasing
- piese de schimb de origine, suprastructuri
- inspecţii tehnice periodice

SERVICE: garanţii şi post garanţii

Clienţilor noştri le oferim o gamă largă de servicii gratuite.

electrica t.a.
SUCURSALA DE ÎNTREŢINERE ŞI SERVICII ENERGETICE-ELECTRICE ELECTRICA BANAT

cu o activitate desfăşurată pe întinsul a 4 judeţe din partea de vest a ţării (Arad, Caraş-Severin, Hunedoara şi Timiş)

VĂ STĂ LA DISPOZIŢIE ÎN PERMANENŢĂ, CU URMĂTOARELE CATEGORII DE SERVICII (LA PREŢURI AVANTAJOASE):

- PROIECTARE, CONSULTANŢĂ, INSTALAŢII ELECTRICE 0,4-400 kV, de distribuţie şi utilizare
- ÎNTREŢINERE-REPARAŢII instalaţii electrice şi execuţie lucrări noi 0,4-110 kV
- REPARAŢII ECHIPAMENTE energetice şi electrice (inclusiv transformatoare de putere de la 5 KVA până la 40 MVA) şi verificări, reparaţii, revizii echipamente de măsură - în laboratoare specializate.
- TRANSPORTURI AUTO (şi AUTOSPECIALE), ÎNCHIRIERI şi REPARAŢII mijloace şi utilaje auto
- Alte activităţi (VÂNZĂRI DE MATERIALE şi ECHIPAMENTE specifice activităţii desfăşurate, EXAMINARI PSIHOLOGICE etc.)

Tel/Fax:
AISEE Arad 0257-256403 / 0257-256406
AISEE Deva 0254-205651 / 0254-205652
AISEE Reşiţa 0255-217400 / 0255-217450
AISEE Timişoara 0256-405999 / 0256-435318

(3535174)

Acqua lux®
+S.C. Acqua Lux SRL Arad
Calea Timişoarei nr. 195
2900 Arad - Romania
Tel/fax 0040.257 - 278.100 - 206.071
- 206.072 - 206.073 - 206.074
Fax 0040.257 - 278100, mobil 0744.608.016, 0744.559.161
web: http.//www.acqualux.ro
email: sales@acqualux.ro

S.C. Acqua Lux S.R.L. Arad
deschide magazinul universal
AMBIENT

Construieşti? Reamenajezi? Recondiţionezi?
Grăbeşte-te! Alege drumul cel mai bun şi mai sigur.

ACQUA LUX
- magazin universal AMBIENT

Calea Timişoarei nr. 195

12000 articole, gamă deosebit de vastă, transport gratuit, garanţie şi asistenţă tehnică la domiciliu.

Acqua Lux
„Realitatea depăşeşte orice imaginaţie!"
Dealer Jacuzzi

Vă aşteptăm!

(c. p. 539/2003)

Cine dă mai puţin? 25.990? Adjudecat!

► Cine dă cu 3.300 de euro mai puţin pentru un Mercedes-Benz Clasa C cu motor CDI de 122 de cai putere şi pachet de dotări C++ (aer condiţionat, vopsea metalizată, piele Twin, volan şi schimbător îmbrăcate în piele, jante din aliaj, radio cu CD si faruri Bi-Xenon)??? Da? Dumneavoastră, domnule! 25.990, o dată... 25.990, de două ori... vândut pentru 25.990 de euro!!! Vă mulţumim şi vă aşteptăm la showroom să ridicaţi maşina.

Mercedes-Benz
The future of the automobile

AUTO SCHUNN - ARAD - Micalaca Est DN 7, FN; Tel / Fax: 0257 / 286680; 281.474
- DEVA - Bd.1 Decembrie, Bl. A1; Tel / Fax: 0254 / 228098; 228099
E-mail: mercedes@auto-schunn.ro; Web: www.auto-schunn.ro

(c 442/2003)

SC CONSTRUCTION HOUSE SRL

ARAD, STR. PĂDURII NR. 49 TEL. 214633 FAX 254457

OFERTA

✧ OȚEL BETON
14.550 lei/kg

✧ ȚIGLĂ CONTINENTAL
50 ANI GARANȚIE
15.000 LEI/BUC.

TVA inclus

(c. 629/2003)

Artima
Retail Investment Company

firmă de investiții româno-austriacă în domeniul comerțului cu amănuntul, ca urmare a expansiunii activității sale angajează pentru sediul central din TIMIȘOARA:

2. ACHIZITOR

Cerințe:

Studii superioare, cunoștințe tehnici negociere, experiență în activitatea de achiziționare mărfuri, cunoașterea aprofundată a pieței de FMCG (food - non food) din România, abilități de organizare, comunicare, flexibilitate privind programul de lucru, corectitudine, responsabilitate, cunoștințe PC, cunoașterea limbii engleze, carnet conducere cat. B, disponibilitate deplasări, posibilitatea de a-și muta domiciliul în orașul Timișoara pe perioadă determinată sau nedeterminată.

Activități principale:

Activitate de achiziționare a mărfurilor pentru întreaga rețea de supermarket-uri deschise în țară.
Negociază și întocmește contracte cu furnizorii.
Menține legătura permanentă cu furnizorii
Analizează situațiile comerciale ale companiei, face studii, rapoarte etc…

Vă rugăm să trimiteți CV-ul dumneavoastră însoțit de o scrisoare de intenție și o fotografie recentă la *Oficiul Poștal 5, Căsuța Poștală 609, Timișoara, prin fax nr.: 0256 - 498.192* sau *e-mail humanresources@artima.ro*. cu CC la *fbanu@artima.ro*

Vor fi contactate doar persoanele care corespund cerințelor firmei. Vă rugăm să specificați postul solicitat.

(3535140)

www.peugeot.com.ro

În 26 septembrie, pornim cronometrul

Pe 5 octombrie îl oprim. Ai la dispoziție doar 10 zile pentru a profita de oferta anului: 5% reducere pentru toate modelele Peugeot.

PEUGEOT

AUTO SML - CONCESIONAR PEUGEOT
Micălaca 1, Est Arad, tel: 0257/278.738

(3535172)

Alcatel 501

1000 numere in agenda, 120 h stand-by, 4h talk time, Apelare vocala, Inregistrare vocala, Hands Free incorporat, Meniu in limba romana, Vibratie, Jocuri, Wap

19$*

OFERTA CONNEX

- 50% reducere la abonament in primele 5 luni de contract si 20 de minute gratuite lunar in urmatoarele 5 luni (lunile 6-10). Oferta valabila pana la 30 septembrie 2003.
- Cu doar 7$, cumpara si activeaza o cartela SIM Kamarad sau Connex Go! si poti castiga** unul dintre cele 30 de telefoane Nokia 3410 puse in joc zilnic. In plus primesti un credit initial de 5$. Oferta valabila pana la 31 octombrie 2003.

*Preturile nu includ TVA și sunt valabile doar pentru conectare în rețeaua Connex;
** Detalii referitoare la regulamentul promoției la www.connex.ro;
***Incarcator Auto, Husa.
In limita stocului disponibil.

B-dul Revolutiei nr.42, Telefon: 0257.236.565,
E-mail: cgarad@cg-gc.ro
www.cg-gc.ro 0722.55.77 99 www.gsm4all.ro

CG & GC
Soluții IT Complete Pentru Biroul Dumneavoastră

ACCESORII GRATUITE***!
CADOURI SURPRIZĂ ÎN MAGAZINE!
CELE MAI MICI PREȚURI DIN ORAȘ

DEALER CONNEX

ARAUTO LEASING
import auto - finanțări leasing

str. Dr. Ioan Rațiu nr. 13
0745/10.63.63 0257/21.31.63
www.arautoleasing.ro

OFERTA LARGĂ DE AUTOTURISME SAU AUTOUTILITARE CU GARANȚIE, DIN SHOW - ROOM SAU PE COMANDĂ
VÂNZARE ÎN SISTEM: CASH, RATE, LEASING
rate începând cu 87 euro / lună
FINANȚARE LEASING CU 30 % AVANS ȘI 12, 24, 36, 48 RATE LUNARE

(C.A./2003)

QUASAR
Un bun necesar!

Cumpărături
în rate prefeRATE pe loc!

Aspiratoare începând de la
73.000* lei/lună

Mașini de spălat începând de la
353.000* lei/lună

fără girant
cea mai mică dobândă
cele mai mici rate
rate fixe direct din magazin
fără avans

ARAD 1 - Ziridava Shopping Center, Bd. Revoluției, Etaj 3, Tel: 211.822.
ARAD 2 - Supermarket PROFI, Str. A. Vlaicu, nr. Z 18-19 parter, Tel: 349.029

(C.A. 585/2003)

Agrirom

CAUTĂ :

ASISTENT VÂNZĂRI

Responsabilităţi:
- Relaţia cu clienţi
- Preluarea comenzilor de la clienţi
- Organizarea livrărilor
- Urmărirea execuţiei livrărilor

Profilul candidatului :
- Studii superioare;
- Experienţă de minim un an, de preferinţă pe o poziţie similară;
- Cunoştinţe de limba engleza
- Cunoscator al WORD-ului şi EXCEL-ului
- Posesor carnet de conducere;
- Capabil să muncească sub presiunea termenelor stricte;
- Comunicativ, cu spirit de echipă, dinamic şi flexibil.

Persoanele interesate sunt rugate să trimită o scrisoare de intenţie şi un CV detaliat, până la data de 08.10.2003, la fax : 0257- 250.525 sau e-mail: office@agrirom.ro.

(C.A.360/2003)

AGENŢIA AGROSEM ARAD

vinde următoarele seminţe pentru campania de toamnă:

❒ **GRÂU TOAMNĂ** din următoarele soiuri: **ALEX, ASTRAL, BANCAL, DROPIA, FRINI (NOVISAD 7000) ROMULUS, TURDA 95 şi TRANSILVANIA** la preţul de **7000 lei/kg + TVA.**

Preţurile de mai sus se vor putea modifica ulterior.

Practicăm cele mai avantajoase preţuri.

Plata seminţelor se face la ridicarea acestora prin: numerar, OP vizat de banca şi FILA CEC.

„Seminţele sunt subvenţionate conform HG. 1588/2002, cumpărătorii vor prezenta adeverinţa de la Primăria de domiciliu, de unde să rezulte că sunt deţinători de pământ, pe care-l cultivă în toamna anului 2003".

INFORMAŢII SUPLIMENTARE la sediul agenţiei str. Dumbrava Roşie nr. 2-4 şi la telefonul 0257/289.063.

PROGRAMUL DE LIVRARE ESTE DE LUNI PÂNĂ VINERI între orele 08-17, iar sâmbătă între orele 08-12.

(c. 565/2003)

DEPOZITUL ATRACTIV 24 UN NOU PRODUS OFERIT DE

BANCA DE CREDIT ŞI DEZVOLTARE **ROMEXTERRA**

Atracţie maximă. 24 din 24 de luni.

Pentru că noul produs al Băncii Romexterra îţi oferă o relaţie cu totul specială.
Ai parte de libertate de mişcare - poţi oricând să retragi numerar.
Primeşti tot atât cât oferi.
Ba chiar mai mult - dobânda se capitalizează lunar şi se menţine constantă.
Eşti iubit necondiţionat - depozitul Atractiv 24 se adresează în egală măsură persoanelor fizice şi juridice.
După primii doi ani, rămâi veşnic îndrăgostit de depozitul Atractiv 24.

Arad,
Str. Episcopiei, Nr. 26,
Tel.: 0257-211027, 211028
Fax: 0257-210667

www.romexterra.ro

(c.31/2003)

OFERTA DE OFERTA MATROS 2000
La fiecare mp de...
PODELE LAMINATE
trafic intens 7,2 mm **204.900*** / mp fara TVA
GRATUIT ...folia izolantă - grosime 3mm
LAMBRIURI MDF si PVC
Tel.:0257 / 349 888 , 0744 / 766 896
Arad, C. A. Vlaicu nr. 28-32
(inainte de stadionul UTA-fosta goală de şofer!)

(c.544)

Regăseşte PASIUNEA

www.regaseste-pasiunea.ro

Prof. dr. IOIART Ioan
urologie - **Cabinet privat Urologie**
Consultaţii: **zilnic** 14.00-18.00
Str. Traian Moşoiu nr. 11, Arad
Programări: ☎ 255 255

Dr. ŞTIUCĂ Florin
urologie - **Cabinet privat**
Consultaţii: **zilnic** 8.00-13.00
Bd. Revoluţiei nr. 45, Arad
Programări: ☎ 253 767

Dr. UDUDEC Titus
medicină de familie - **Cabinet privat**
Consultaţii: **L•Mi•J•V** 8-12; **Ma** 15-18
Str. Andrei Mureşan nr. 19, Arad
Programări: ☎ 250 700

Dr. TUDORANCEA Anca Dorina
endocrinologie - **Cabinet privat**
Consultaţii: **L•Mi•V** 14.30-19.30
Str. D. Bolintineanu nr. 18, ap. 1, Arad
Programări: ☎ 338 227

Dr. MICLEA Iulius
ginecologie - **Cabinet privat**
Consultaţii: **L•Ma•V** 17.30-20.30
Bd. Revoluţiei 12-18, sc. B, ap. 2, Arad
Programări: ☎ 252 864

Şef lucr. dr. OLARIU Codin
cardiologie - **Cabinet privat**
Consultaţii: **Mi•Joi•Vineri** 15.00-18.00
Bd. Revoluţiei nr. 23, apart. 16, Arad
Programări: ☎ 213 000

Şef lucr. dr. IOIART Rodica
diabetologie - **Cabinet privat**
Consultaţii: **Luni•Mi•Vineri** 14.00-18.00
Str. Traian Moşoiu nr. 11, Arad
Programări: ☎ 255 255

Dr. FILIMON Maria
medicină de familie - **Cabinet privat**
Consultaţii: **Luni•Vineri** 12.30-17.00; **Ma•Mi•Joi** 8.30-13.00
Str. Nicolae Grigorescu nr. 4-6, Arad
Programări: ☎ 255 803

Dr. ŢĂREAN Dan
medicină de familie - **Cabinet privat**
Consultaţii: **Luni•Mi•Vineri** 9.00-13.00; **Ma•Joi** 14.00-18.00
Piaţa Meresiev nr. 3, Arad
Programări: ☎ 214 911, 072 234 3783

Asociaţia Română a Disfuncţiei Erectile

Diagnostic şi tratament pentru problemele de erecţie

(3401652)

S.C.
BLACK SEA SUPPLIERS SRL
Str. Ursului 21, tel. 271.052, 275.600
Importator direct

vinde din stoc

■ **Centrale termice IMMERGAS 24 KW tiraj forţat**
Numărul 1 în Italia, acum şi în România!
tiraj forţat EOLO STAR 19.300.000 LEI
EOLO MINI 21.000.000 LEI

■ **Centrale termice BIASI**
tiraj forţat 20.500.000 lei
tiraj natural 18.300.000 lei

■ **"Radiatoare Otel K22":**

600 x 600	1.260.000 LEI
600 x 800	1.580.000 LEI
600 x 900	1.730.000 LEI
600 x 1000	1.860.000 LEI
600 x 1200	2.140.000 LEI
600 x 1400	2.400.000 LEI

■ **Cazan combustibil solid VIADRUS**

20 KW	20.761.000 LEI
25 KW	22.950.000 LEI
30 KW	25.100.000 LEI
35 KW	27.250.000 LEI
40 KW	29.420.000 LEI
45 KW	31.590.000 LEI
50 KW	33.770.000 LEI

Preţurile sunt promoţionale şi conţin TVA.

ŢEAVĂ şi FITINGURI multistrat, fitinguri cupru, aer condiţionat, baterii, ţevi negre şi zincate, profile pătrate şi rectangulare, robineţi, pompe, hidrofoare.

(C.A./2003)

ANGAJĂM

1. OPERATOR CONTABIL (PC)
pentru evidenţe gestiune (intrări-ieşiri), înregistrări contabile primare
- constituie avantaj operare Word, Excel + Internet
2. MAGAZIONER - GESTIONAR
3. AGENT LIVRĂRI - ŞOFER cat. B, C şi E
4. AGENT VÂNZĂRI

❒ **Minim liceu**
❒ **Limba engleză şi/sau maghiară bine (1,2 şi 3) - constituie avantaj.**

Datorită stopării angajărilor pe ultimele 6-7 luni, **rugăm ca şi cei care au mai depus CV-uri între timp şi mai sunt interesaţi, să revină.**

Rugăm CV-ul scris de mână pe Calea Timişoarei, nr. 41, între ***orele 15-17.***

(4044240)

S.C. A.S.A. ARAD SERVICII ECOLOGICE S.R.L.

cu sediul în Arad, B-dul Decebal nr. 2, cam. 104

angajează personal pentru Rampa Ecologică Arad, Şoseaua de Centură Nord, lângă Depozitul de zgură CET Arad

■ **Operator cântar - 2**
Cerinţe: cunoştinţe operare calculator, experienţă în operare cântare industriale - prezintă avantaj

■ **Şofer compactor - 1**
Cerinţe: experienţă de lucru cu utilaje de construcţii

■ **Şofer transportator deşeuri - 1**
Cerinţe: carnet de conducere cat. C, experienţă în domeniu

■ **Muncitor rampă deşeuri - 1**
Cerinţe: experienţă în domeniu

CV-urile pot fi transmise prin **fax: 0257/214.740** sau se pot depune personal la sediul firmei de luni până vineri între orele 8,00-15,00.

Numai persoanele selectate vor fi contactate.

(4044255)

ÎN ATENŢIA ŞOMERILOR indemnizaţi şi neindemnizaţi

Universitatea „Aurel Vlaicu" Arad

Organizează gratuit

În cadrul programului Phare 2000 - coeziune economică şi socială

Cursuri pentru meseriile:
- CONSULTANT MANAGEMENT
- SUDOR ELECTRIC
- CONFECŢIONER TEXTILE

Studii necesare:
❒ 12 clase pentru Asistent Manager
❒ 8 clase pentru Sudor Electric şi Confecţioner Textile

Acte necesare: în original şi copie xerox
- △ certificat naştere
- △ buletin identitate sau carte de identitate
- △ certificat căsătorie (femei)
- △ diplomă de studii

Înscrierile se fac de luni până joi între orele 8,00-16,00 la „Agenţia Judeţeană de Ocupare şi Formare Profesională" Arad, Str. Gh. Lazăr nr. 20, cam. 108 - d-na Sabău Milanca.

Informaţii suplimentare la tel. 0257/283.010, fax: 280.070.

(3535176)

Campionul calităţii.

Vitopend 100

VIESSMANN

Vitopend 100. Cazan mural compact pentru încălzirea şi prepararea instantanee a apei calde menjere, cu puteri de la 10,5 până la 24 kW.

Calitatea unui produs fabricat în Germania.

Ofertă specială până la 15 octombrie 2003 pachetul* Vitopend 100 costă

28.990.000 lei**

Distribuitor:

S.C. SANEX COM IMPEX S.R.L.
Arad, str. Unirii, nr. 2
Tel-Fax: 0257/211.898
Mobil:0788/359.383; 0722/353.063.

** Preţul include TVA.
* Pachetul conţine cazanul, sistemul de prindere şi tubulaturi admisie-evacuare.

(c. 40/2003)

Tipografia MEDIAGRAF

angajează

ABSOLVENT(Ă) LICEU ECONOMIC pentru casierie şi contabilitate primară

C.V. la fax 250.920, tel. 250.902 până în 30.09.2003

(g.)

Cei 3 magici **au puteri magice** la ofertă magică

Mondeo **Hipnotic** reducere 1275 euro

Focus **Pocus** Preparatus reducere 1375 euro motorină

Fiesta **Sesame** reducere 731 euro

Vino să trăiești magia Ford. Acum modelele noastre au puteri magice. Ford**Mondeo** te hipnotizează cu un pachet de opționale gratuit, Focus**Pocus** scoate un discount din joben iar Ford**Fiesta** are un aer magic condiționat inclus în pret. Te asteptăm în showroom-ul nostru pentru o demonstrație de magie. Vii singur sau te hipnotizăm?

Auto Technic 0257.34.88.94

Ford

s.c. Gamma International SRL

comercializează MOBILĂ STIL, CLASICĂ, DIN LEMN MASIV, CALITATE DEOSEBITĂ, ÎNTR-O GAMĂ LARGĂ DE PRODUSE: BIBLIOTECI, SUFRAGERII, DORMITOARE, etc.

Toate acestea sunt expuse la parterul Complexului Comercial Atic Center Artexin, str. Unirii, nr. 5.

ORAR: Luni - Vineri: 9 - 18
Sâmbătă: 9-13 Tel. 0744 617 901.

SC ADONISINODA SRL

- oțel beton f 6-8-10-12,
- binale (uşi, ferestre toată gama),
- profile,
- țevi rectangulare,
- pătrate,
- ciment,
- var,

Pentru comenzi mari, transport gratuit la domiciliu. Executăm construcții civile, industriale, hidroizolații, tinichigerie, etc.

- BCA,
- polistiren,
- vopsele, etc.

Str. Scărișoarei nr. 78,
Tel: 0257/289864, 0257/275823

LA NOI CALITATEA SPUNE TOT!

(c. 170/2003)

S.C TRANSDARA S.A ARAD

ANGAJEAZA

SEF ATELIER

CONDITII : - studii superioare de specialitate auto rutiere;
- permis de conducere ctg.B,C,E;
- experienta in domeniu;
- domiciliu in Arad sau localitatile limitrofe, tel.;
- disponibilitate la program prelungit;

INGINER

CONDITII : - absolvent promotia 2003 - specialitatea auto;
- permis de conducere;
- domiciliu in Arad sau localitatile limitrofe, tel.;

MAISTRU AUTO

CONDITII : - studii de specialitate auto;
- experienta in posturi similare;
- domiciliu in Arad sau localitatile limitrofe, tel.;
- permis de conducere;

RELATII:la sediul firmei din Arad,str.Liviu Rebreanu nr.95 sau tel.:256.308, 256.309

(C.A.444/2003)

O MULȚIME DE CADOURI !

Accesorii gratuite şi alte premii surpriză în magazine
Prețuri de excepție pentru toate modelele de telefoane

Philips Fizio 120	Motorola T190	Siemens A50	Alcatel 501	Nokia 3410
9$*	15$*	19$*	19$*	54$*

OFERTA CONNEX

- 50% reducere la abonament in primele 5 luni de contract si 20 de minute gratuite lunar in urmatoarele 5 luni (lunile 6-10).
Oferta valabila pana la 30 septembrie 2003.
- Cu doar 7$, cumpara si activeaza o cartela SIM Kamarad sau Connex Go! si poti castiga** unul dintre cele 30 de telefoane Nokia 3410 puse in joc zilnic.
In plus primesti un credit initial de 5$.
Oferta valabila pana la 31 octombrie 2003.

* Prețurile nu includ TVA şi sunt valabile doar pentru conectare în rețeaua Connex;
** Detalii referitoare la regulamentul promoției la www.connex.ro;
Incarcator auto, Hands free, husa pentru Motorola T1910, Nokia 3410 si Siemens A 50. Incarcator auto si husa pentru modelul Alcatel 501 (hands free incorporat). In limita stocului disponibil.

CG & GC Soluții IT Complete Pentru Biroul Dumneavoastră

DEALER CONNEX

B-dul Revolutiei nr.42, Telefon: 0257.236.565, E-mail: cgarad@cg-gc.ro
www.cg-gc.ro 0722.56.77 99 www.gsm4all.ro

(3535023)

s.c. AMATEX s.a.

firmă germană cu sediul în Sânleani 375, jud. Arad, producătoare de confecții din tricot pentru copii

Angajează CONFECȚIONERE CU şi FĂRĂ CALIFICARE

Se oferă
condiții de muncă deosebite, transport din Arad asigurat şi salarizare bună.

Informații de luni până vineri între orele 7,00-15,30 la sediul firmei sau la tel. 270.702; 270.703; 256.618.

(40444252)

QUASAR

o companie puternică şi în continuă dezvoltare, din domeniul importului, comercializării şi distribuției de produse de larg consum cu o rețea de peste 20 de magazine specializate în zona de vest a țării

ANGAJEAZĂ

- **REPREZENTANT COMERCIAL (electronice, electrocasnice)**

Cerințe: Studii medii, abilități de comunicare, abilități de prezentare, cunoştințe operare calculator.

Experiența în domeniu şi domiciliul în ARAD constituie un avantaj.

SE OFERĂ:

Posibilitatea de a lucra într-o echipă tânără, într-un mediu modern, profesional şi în plină dezvoltare;
Pachet de beneficii motivant şi în acord cu performanțele realizate.

Persoanele care îndeplinesc cerințele de mai sus şi doresc să-şi depună candidatura pentru postul scos la concurs sunt rugate să trimită până cel târziu în 03/10/2003 **CV**-urile şi **scrisorile de intenție** în care să se menționeze **postul solicitat** (prin poştă, fax sau e-mail) la:

Timisoara-300264, str. Divizia 9 Cavalerie (fosta Ialomița), nr.23, Bl.75, parter,
Tel/fax 0256-21.44.57, e-mail : jobs@ava.ro
Informații suplimentare despre companie puteți obține accesând site-ul www.quasar.ro

(C.A.585/2003)

Citeşte ADEVĂRUL pentru a fii bine informat!

Direcția Radiocomunicații

cu sediul în Timișoara, str. A. Demetriade nr. 1

VINDE PRIN LICITAȚIE PUBLICĂ cu strigare, la 15 zile de la publicarea anunțului, ora 9,00, apartament cu 3 camere situat în Arad, Splaiul G-l Praporgescu nr. 21, Bl. 12, ap. 2.

Prețul de strigare este de 24.207 euro, cu TVA inclus. În caz de neadjudecare, licitația se va repeta la 5 zile. Dacă nici în acest caz apartamentul nu este adjudecat, se organizează o nouă licitație la interval de 5 zile de la a doua licitație.

Taxa de participare este de 10% din prețul de strigare.
Informații suplimentare se pot obține la telefon 0256/306562 sau 0745-489758.

(4044262)

Direcția pentru Cultură, Culte și Patrimoniul Cultural Național al județului Arad

organizează concurs pentru ocuparea postului de

SECRETAR -DACTILOGRAF

CONDIȚII ● studii medii ● cunoștințe operare PC ● cunoașterea unei limbi de circulație internațională și experiența în domeniu constituie avantaj

Data limită pt. înscrierea la concurs - 10 octombrie 2003.

Concursul va avea loc în data de 13 octombrie 2003, ora 10, la sediul instituției.

INFORMAȚII SUPLIMENTARE: TEL. 280.982; 281.917.

(4044264)

electrica Sucursala Arad S.A. anunță consumatorii casnici din municipiul Arad

că în perioada 01-06.10.2003, casieria din cartierul A. Vlaicu va fi închisă pentru lucrări de reparații și modernizare.

Achitarea contravalorii energiei electrice consumate se poate face la oricare din casieriile din oraș.

VĂ MULȚUMIM PENTRU COLABORARE.

Director, ing. Eugen Crișan

(3535186)

FUNDAȚIA ROMÂNO-GERMANĂ

Centrul de pregătire și perfecționare profesională

Organizează

Cursuri de calificare

- tâmplar universal - 4 luni
- tapițer - 3 luni
- mecanic auto - 5 luni
- confecții îmbrăcăminte - 3 luni
- confecții încălțăminte -3 luni
- zidar - 4 luni
- bucătar - 3 luni
- vânzător - 3 luni
- sudor - 3 luni

Cursuri de perfecționare

- operator PC - 1 lună
- contabilitate - 3 luni
- limba germană - 1 lună
- secretariat - 1 lună

SE ACORDĂ REDUCERE SAU GRATUITATE PERSOANELOR FĂRĂ LOC DE MUNCĂ.

INFORMAȚII:

Vladimirescu, str. Gării nr. 59, tel. 0257-514.931; 514.934

Arad, str. Episcopiei nr. 32, tel. 0257-214.965

(c55/2003)

EURO - GSM COMPANIE NAȚIONALĂ DE TELECOMUNICAȚII

Scoate la concurs pentru filiala ARAD postul de:

PERSONAL VÂNZĂRI

Se cere:

- ❑ experiență în vânzare
- ❑ cunoștințe de contabilitate
- ❑ operare PC
- ❑ studii superioare ~ avantaj

Se oferă:

Pregătire profesională și colaborarea cu o echipă de profesioniști.

CV-urile se trimit la nr. fax. 0264/431.791 sau e-mail: hr@eurogsm.ro

(c./2003)

- Examen clinic al aparatului urinar.
- Ecografie urologică.
- Investigarea endoscopică a uretrei, prostatei și vezicii urinare.
- Investigări andrologice.
- Boli ale organelor sexuale masculine.
- Tulburări sexuale.
- Sterilitate de cuplu.
- Mici intervenții chirurgicale urologice.

CENTRUL DE UROLOGIE ȘI ANDROLOGIE

Prof.Dr. F. Miclea
Prof.Dr. P. Drăgan
Dr. I. Herman
Dr. D. Claici
Dr. S. Ștefan

LITOTRIPSIA EXTRACORPOREALĂ

(fragmentarea și eliminarea pietrelor renale fără operație)

Profesionalism, aparatură modernă , confidențialitate, ambient plăcut, dosar medical personal, centru de recoltare analize.

(C.A 434/2003)

TIMIȘOARA
Calea Aradului, nr.25, sc.B, ap. 1
tel./fax: 0256/442.454

CONSULTAȚII: 08:00-19:00
RECOLTĂRI ANALIZE: 08:00-11:00

Societate comercială cu profil: comercializare de materiale și instalații tehnico-sanitare

angajează director magazin

CERINȚE:

- studii superioare tehnice, specialitatea instalații, Facultatea de instalații
- experiență în domeniu
- bune abilități de comunicare, spirit organizatoric
- cunoștințe operare calculator
- permis de conducere categoria B
- domiciliul stabil în Arad

Cei interesați sunt rugați să trimită **C.V. la fax: 0256/293.337**, iar pentru informații suplimentare **sunați la 0722-450.792.**

(4044257)

Compania de Transport Public Arad

anunță publicul călător că:

În data de 27.09.2003

SE VA OPRI CIRCULAȚIA TRAMVAIELOR PE TRONSONUL PIAȚA PODGORIA-PIAȚA UTA

datorită unor lucrări la calea de rulare.

- Liniile 1, 2, 3, 7, 15, 17 de tramvai se suspendă
- Se introduce linia 3b și va circula la un interval de 15 minute
- Se suplimentează liniile 8, 16 de tramvai
- Se suplimentează L 16b, tramvaiele vor circula la un interval de 12 minute și L4b la un interval de 7 minute
- Linia de tramvai L6 va circula pe traseul Gai-Făt Frumos-Piața UTA-Căpitan Ignat-cartier Alfa-Piața Romană
- Liniile de tramvai L9, L11 vor circula pe traseul Piața Romană-Piața Podgoria-Ghioroc (cu respectarea orelor de plecare din Podgoria)
- Transportul călătorilor între stația 'Piața Podgoria și stația Piața UTA va fi asigurat cu autobuze care vor circula la un interval de 5 minute
- Abonamentele emise pe liniile de tramvai suspendate vor fi valabile pe autobuzele care vor circula în perioada întreruperii.

Vă mulțumim pentru înțelegere!

(c. 523/2003)

Fondul Romano-German

Accesibil, rapid, eficient

Programul de Promovare a Intreprinderilor Mici și Mijlocii

FINANȚARE PENTRU AFACEREA TA

Aveți o afacere cu maxim 50 de angajați ?
Doriți un credit rapid în EURO sau LEI ?
Doriți asistență la întocmirea dosarului ?

CONTACTAȚI

Banca Comercială Carpatica

ARAD, CALEA 6 VÂNĂTORI NR. 2-4, Tel. 256 100
COMPLEX EXPO MARKET JACKSON, Tel. 216 983

(C.51/2003)

OMNIASIG

Member of TBIH GROUP

Angajează

- inspectori asigurări
- inspectori asigurări agricole (studii superioare)
- inspectori daune (studii superioare tehnice)

Se cere

- experiență în domeniul asigurărilor constituie avantaj
- orientare spre client și rezultate
- seriozitate, corectitudine, spirit de echipă

Se oferă

- posibilitatea realizării unei cariere deosebite
- condiții de salarizare atractive
- mediu de lucru modern într-o companie de mare perspectivă

(3535173)

CV-urile se depun personal la sediul societății din Bd. G-ral Dragalina Nr. 9 sau le transmiteți prin e-mail la: omniasig@arad.ro până la 03.10.2003

Publicitatea noastră, mai aproape de dumneavoastră

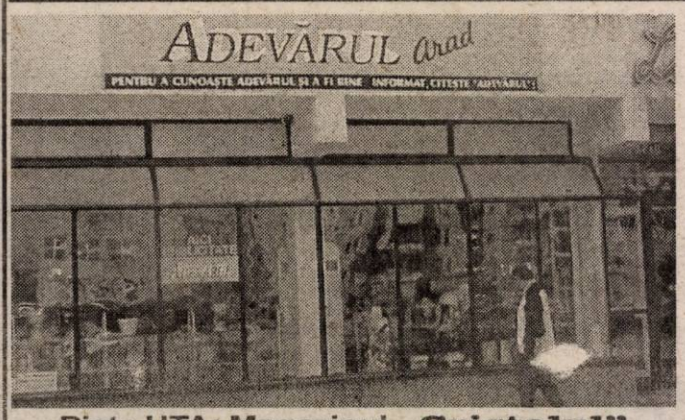

Piața UTA: Magazinul „Cristalul” (aparținând AMET)

ÎN ZONA UTA - AGENȚIE DE PUBLICITATE „ADEVĂRUL”

Program: luni - vineri între orele 9-16

„Adevărul” - publicitate eficientă la tarife avantajoase

Întreprindere industrială internațională

angajează în vederea deschiderii unui nou punct de lucru în Arad:

*** Asistent manager (bărbat sau femeie)**

CERINȚE:

- studii economice, de marketing sau juridice
- cunoștințe excelente de engleză

*** Traducător-translator (bărbat sau femeie) de limba engleză și japoneză**

Persoanele interesate sunt rugate să transmită CV și scrisoare de intenție, în limba engleză, prin fax la numărul **0257-214. 787** sau prin e-mail la adresa: tksro@inext.ro

(3535184)

ANIVERSĂRI

Un sincer și călduros
„LA MULȚI ANI!"
pentru
ILICA CLAUDIU,
cu ocazia împlinirii a 13 ani, îți urează: mami-tati, surioara Claudia, Adrian-Mariana, Cosmin-Any, bunicii din Arad și străbunicii din Socodor. (19659)

Un călduros LA MULȚI ANI pentru
SIMONA STĂNILĂ
din ȘAGU, la împlinirea celor 4 anișori, din partea părinților și bunicilor. (19782)

Un buchet de trandafiri, multă sănătate, fericire și LA MULȚI ANI mamei noastre dragi,
ECATERINA BUNACIU.
Cu dragoste, soțul și copiii. (19785)

VÂNZĂRI APARTAMENTE O CAMERĂ

Vând garsonieră, str. Praporgescu, bloc 9B, etaj III. Telefon 284616 sau 0745.902.931.

Vând apartament 1 cameră, ultracentral, modernizat, imobil vechi. Telefon 0723.572.499. (19367)

Vând apartament 1 cameră, 60 mp, 11.500 Euro. Telefon 232555; 0724.783.080. (8852553)

Vând apartament o cameră, modern amenajat, central, cu garaj. Telefon 0722.237.754. (19589)

Vând garsonieră confort II, Confecții, 5.500 Euro, negociabil, urgent. Telefon 0744.939.279. (19633)

Vând garsonieră Calea Romanilor, parter. Telefon 211789, 0744.807.296. (19514)

Vând garsonieră dotată, Vlaicu, et. 4/4. Telefon 0257-228122. (19637)

Vând apartament 1 cameră, ultracentral, ideal birouri, cabinet. Telefon 276061. (19681)

Vând garsonieră Confecții, bl. 18, et. 3. Telefon 0740.606.722. (19666)

VÂNZĂRI APARTAMENTE DOUA CAMERE

Vând apartament 2 camere, decomandat, 72 mp, neîmbunătățit, Micălaca 300, 15.000 Eu, negociabil. Telefon 0740.552.940. (19425)

Vând apartament 2 camere decomandate, în Piața Spitalului. Telefon 0257 - 233698. (19473)

Vând apartament bloc cărămidă, încălzire proprie, 2 camere, bucătărie, baie, debara, în Lipova. Telefon 285445. (19459)

Vând 2 camere decomandate, Tudor Vladimirescu, 18.000 EU. Telefon 213192, 0722.257.409. (19345)

Vând apartament 2 camere, decomandate, contorizat, garaj, extras C.F., zona 300. Telefon 0740.467.171. (19563)

Vând urgent apartament 2 camere, cf. I, îmbunătățit, Confecții, 13.500 Eu, negociabil. Telefon 253265, după ora 16. (19689)

Vând apartament la casă, zonă centrală, 2 camere + dependințe + loc garaj, apartamentul este reînnoit în totalitate, 26.000 Eu. Telefon 0766.621.172. (19726)

Vând apartament la casă 2 camere, bucătărie, baie, 2 anexe, cocină porci, grădină, Grădiște, 24.000 EU. Telefon 0722.898.543. (19794)

Vând apartament 2 camere parter, bloc 508, recent renovat, inclusiv mobilă bucătărie, ideal pentru privatizare, 22.000 EU. Telefon 0742.013.559, 0744.533.777. (8852575)

Vând apartament 2 camere semidecomandat, contorizat, bloc 304, etaj 3/8. Telefon 263595. (8852581)

VÂNZĂRI APARTAMENTE TREI CAMERE

Vând apartament 3 camere, bucătărie, baie, antreu, debara, cămară alimente, balcon închis, boxă, 61 mp, semidecomandat, ocupabil imediat, Vlaicu, bl. X18, et. I, ap. 8. preț 16.500 Euro. Telefon 284793. (18146)

Vând apartament 3 camere, Vlaicu sau închiriez. Telefon 0745.464.985, 243280. (19353)

Vând apartament 3 camere, decomandate, baie, WC serviciu, etaj 4/4, preț negociabil. Telefon 349379. (18855)

Vând apartament 3 camere, Alfa. Telefon 257667; 0744.917.920. (19646)

Vând 3 camere Vlaicu, bloc nou, decomandat, ultraîmbunătățit, 32.000 EU. Telefon 213192, 0722.257.409. (19345)

Vând apartament 3 camere, decomandat, Micălaca, bl. 727, et. II, preț 20.000 Eu. Telefon 261889. (19639)

Vând apartament 3 camere, Miorița I, et. IV, acoperiș impecabil. Telefon 262316, 0723.155.390. (19676)

Vând (schimb cu casă) apartament 3 camere, îmbunătățit, et. IV și garaj, preț 17.500 Eu. Telefon 259029. (19675)

Vând apartament 3 camere, asociație, decomandat, str. Bușteni. Telefon 228159, 0723.524.242. (8852570)

Vând apartament 3 camere, et. II, zona 300, îmbunătățit, garaj, 27.500 Eu, negociabil. Telefon 0257-368790. (19687)

Vând apartament Samantha, Piața Spitalului, deosebit. Telefon 212436. (19744)

Vând apartament 3 camere, decomandate, contorizat, bl. X28, et. 8/10, ap. 35, 13.000 eu, vizibil între orele 15-19. Telefon 275081 sau 217224. (19768)

VÂNZĂRI APARTAMENTE PATRU CAMERE

Vând apartament 5 camere, etaj II, Micălaca, bloc 109. Telefon 368685; 0744.280.270. (p)

Vând apartament 4 camere decomandat, 2 băi, 2 balcoane, etaj III, zona Miorița. Telefon 219836 sau 0742.916.225. (18322)

Vând urgent apartament 4 camere + garaj. Telefon 0745.450.547. (19386)

Vând apartament 4 camere, ultracentral, etaj 4, izolație nouă, zonă liniștită, cărămidă, interfon, contorizat integral, preț 35.900 Eu, negociabil. Telefon 254452; 381155 sau 0723.773.388.

Vând apartament 4 camere, bl. 187, et. I, ap. 7, neamenajat, 18.000 Eu. Telefon 0740.643.185. (19417)

Vând apartament decomandat, Intim, bloc nou, scară interioară, terasă, 180 mp, 43.000 EU. Telefon 213192, 0722.257.409. (19345)

Vând apartament 4 camere, decomandate, central, preț negociabil. Telefon 254163. (19764)

VÂNZĂRI CASE

Vând casă 3 camere, central, tot confortul (sau schimb cu similar cu grădină). Informații telefon 0257-282146, 0723.331.292.

Vând sălaș pe șoseaua ARAD-PECICA, teren 7915 mp, curent trifazic, ideal pentru privatizare. Telefon 216517. (18309)

Vând apartament la casă, 288 mp și spațiu comercial, 100 mp, cumpărate cu Legea 112. Str. I. C. Brătianu, nr. 7. Telefon 0722.613.133. (18675)

Vând casă sat Horia, nr. 119, preț 12.100 Euro. Informații la nr. 619. (19231)

Vând casă mare (2 spații comerciale), str. A. Șaguna nr. 35 (lângă BAT). Telefon 368685; 0744.280.270. (p)

Vând casă în Ghioroc, 4 camere, dependințe, sere, piscină, grădină. Telefon 461392. (19374)

Vând urgent, convenabil, casă mică Zimandul Nou, 2 camere, bucătărie, gaz, apă, anexe, 12.000 Eu, negociabil. Telefon 349941, 0745.014.384. (19388)

Vând VILĂ DEOSEBITĂ, complet utilată (mobilată), ultramodern, în Mureșel - Aradul Nou, 300.000 EU. Telefon 0722.381.749. (19444)

Vând casă mare neamenajată, Boul Roșu, 35.000 Euro, apartament 1 cameră (casă) str. Vârful cu Dor, 4.200 Euro. Telefon 0722.344.705. (18522)

Vând convenabil casă pe strada Bariției, toate dotările. Telefon 0722.226.403. (18765)

Vând casă Donceni, oraș Sebiș, preț negociabil + 4,5 ha pământ. Telefon 259437. (19392)

Vând casă 3 camere, zonă centrală, ocupabilă, 37.000 Euro. Telefon 251475; 0745.809.586. (19572)

Vând casă, cartierul Funcționarilor, curte mare, grădină, anexe, încălzire pe gaz, preț 80.000 Eu. Informații telefon 228439 sau 0722.266.523. (19648)

Vând casă, 2 apartamente, anexă cu trifazic, curte, grădină, pivniță, 750 mp, Micălaca - Liliac 13, 60.000 Euro. Telefon 0742.540.620. (19298)

Vând casă în Cicir nr. 189, 30 ari. Telefon 0740.889.033. (19419)

Vând la casă, ultracentral, apartament 3 camere, baie, bucătărie, dependințe, parcare auto, Legea 112, 33.500 EU negociabil. Telefon 284024, 0766.610.851. (18745)

Vând apartament la casă, 4 camere, 2 băi, Legea 112, curte comună, confort deosebit, încălzire proprie gaz, garaj, zonă centrală, front stradal 15 m. Telefon 250308; 0722.692.973. (15719)

Vând casă Cicir, șoseaua principală, încălzire gaz, grădină 1.500 mp. Telefon 216405. (15719)

Vând casă, șase camere, bucătărie, baie, garaj, debara și grădină, str. Oborului, zona Vlaicu, preț 37.000 Euro. Telefon 289378. (19241)

Vând casă Vladimirescu 3 camere, bucătărie, hol mare, baie, anexe, garaj, grădină, curte mare, total 1000 mp, încălzire centrală pe gaz, apă, telefon, satelit, toată locuința mobilată. Telefon 514905, 0744.112.392. (19485)

Vând casă 3 camere, baie, bucătărie, încălzire cu gaz, garaj, curte, grădină, str. Sibiului. Telefon 278982, 0740.526.912. (19535)

Vând cabană Insula Mureș, cu etaj, mobilată, curent, apă, 2.500 Eu, negociabil. Telefon 228439, 0722.266.523. (19648)

Vând casă 3 camere, dependințe, grădină, în Săntana, preț 7.500 Eu, negociabil. Telefon 462492. (19597)

Vând casă cu grădină în Vladimirescu, suprafața totală 1.245 mp, 3 camere, bucătărie, baie, gaz, apă, telefon, garaj și anexe, ocupabilă imediat. Informații Arad, telefon 283321, după ora 19. (19604)

Vând casă modestă, în Mureșel, 2 camere, gaz, apă, telefon, anexe, grădină, loc foarte frumos, care se pretează la construcții, preț 21.000 Eu, negociabil. Informații telefon 286336. (19608)

Vând casă 2 camere, încălzire gaz, bucătărie, cămară alimente, baie, pivniță mare, curte, fără grădină. Telefon 251282, 250936. (19576)

Vînd casă cărămidă, 4 camere, 1.000 mp, intrare auto, zona Spital Județean. Telefon 233227. (19548)

Vând casă familială, 6 camere, amenajată occidental, termopan, încălzire centrală, gazon iarbă irigat, 2 terase, garaj, livadă, pomi fructiferi, 4.000 mp, la 25 km de Arad (asfalt), preț 90.000 Eu, negociabil, la vedere. Telefon 277788, 536772, 0722.698.868. (19673)

Vând casă cu 6 camere (2 corpuri), recent renovată, curte, grădină, preț 37.000 Eu, negociabil. Telefon 0740.990.721. (8852565)

Vând casă, localitatea Nădab, preț negociabil. Relații la telefon 0742.889.436. (19682)

Vând casă în Sînmartin nr. 106, 4 camere, baie, bucătărie, beci, garaj, anexe, apă curentă, preț la vedere. Telefon 536775 sau 0744.625.053. (19612)

Vând conac pe deal în Podgorie, 5 ha teren, pivniță mare. Telefon 0744.789.751; 0742.977.208. (6161400)

Vând casă 4 camere, cartierul Funcționarilor, cu toate utilitățile. Telefon 0257-232138. (8852573)

Vând casă cu etaj, 6 camere, 3 băi, bucătărie, ideal pentru pensiune, birouri, etc. Telefon 0722.281.019. (19662)

Vând casă, grădină, în Sânicolaul Mic, 600 mp, 14.500 Eu. Telefon 0742.039.582. (19696)

Vând casă etaj, Vladimirescu, toate facilitățile, 48.000 Eu. Telefon 0742.767.893. (19722)

Vând sau schimb casă în Alfa. Telefon 0257-261884, 0722.359.614. (19718)

Vând casă mare, localitatea Cermei nr. 211. Telefon 328039. (19757)

Vând casă 4 camere, tot confortul, grădină 300 mp, în Vladimirescu, preț 27.000 Eu, negociabil. Telefon 0257-514732. (19751)

Vând casă str. Griviței, nr. 81. Telefon 258375, 348250, 211118. (19787)

Vând în Șimand, casă cu grădină mare și multe anexe. Telefon 373050. (19777)

Vând casă 3 camere, grajd, gaz, grădină mare. Informații str. Episcop Roman Ciorogariu, nr. 45. (8852577)

Vând casă 3 camere, baie, bucătărie, 2 hale sau depozit, Grădiște, central, 50.000 EU negociabil. Telefon 0257 - 213162. (8852579)

Vând vilă suprafața 240 mp, str. Păsunii, nr. 39, utilități: apă, gaz, canalizare, tâmplărie aluminiu, garaj, teren 800 mp, preț 75.000 EU negociabil. Telefon 0744.533.777, 0742.013.554. (8852575)

VÂNZĂRI SPAȚII

Vând COMPLEX format din: RESTAURANT 70 locuri, CLUB 42 locuri, TERASĂ 60 locuri, nou renovat, închiriat, str. Dimitrov (Șaguna). Telefon 0740.886.894. (19350)

Vând SPAȚIU COMERCIAL, 25 mp, strada BARABAS BELA. Telefon 250308 sau 0721.822.646. (17398)

Vând HALĂ, casă, 270 mp, teren 1.000 mp, Micălaca, toate dotările. Telefon 0722.292.559. (18842)

Vând urgent SPAȚIU COMERCIAL 30 mp, (magazin, parter bloc), Vlaicu - Poetului. Telefon 0744.694.070. (19520)

Vindem, închiriem SPAȚII COMERCIALE-PRODUCȚIE, central, convenabil. Telefon 219056, 0744.787.524. (19735)

VÂNZĂRI TERENURI

Vând grădină în Radna (loc de casă). Telefon 0744.919.144, seara. (19672)

Vând GRĂDINĂ Felnac, CU CĂSUȚĂ DE VACANȚĂ, garaj, anexe. Telefon 282146, 0723.331.292.

Vând 11.000 mp parcelabil, zona Sere-Grădiște. Telefon 285249, 0744.603.850. (19407)

Vând teren 8500 mp + casă, zona Biserica Sîrbească, lângă Școala UCECOM. Telefon 0722.344.705. (19622)

Vând 500 mp teren intravilan, Tabacovici. Telefon 0740.846.369. (19540)

Vând 500 mp teren intravilan, Mureșel. Informații telefon 0740.526.181. (18613)

Vând teren 1400 mp cu două sere 25x6 și 23x3; clădire 65 mp, încălzire centrală pe gaz, apă, canalizare, curent trifazic, la 5 minute de la Podgoria, 72.000 Euro. Informații telefon 276908. (19533)

Vând loc de casă la 14 km de Arad, cu casă veche, 5.000 Euro. Telefon 0740.043.413. (19576)

Vând loc de casă 2.000 mp, la 4 km Arad, apă, gaz, curent, cumpărat cu Legea 112. Telefon 0740.043.413. (19576)

Vând teren în Zădăreni, 3.000 mp, posibil construcție. Telefon 413275. (Ag. UTA)

Vând teren 17.000 mp, pe Valea Mureșului. Telefon 0721.184.114; 253366. (18751)

Vând TEREN cu front de 90 m, la șoseaua de centură. Telefon 0744.615.247. (18616)

Vând 2 ha teren arabil în comuna Șeitin (lângă Sălașul lui Zember). Relații telefon 214066. (19458)

Vând loc casă, 600 mp, format triunghi, 30 Eu/ mp, ARIS colț cu Cocorilor. Informații telefon 0257-246987. (19549)

Vând teren intravilan, 6233 mp, f.s. 100 m, toate utilitățile, incinta fostului CAP Bujac, preț 6 Eu/ mp. Telefon 0745.403.782. (19695)

Vând 1 ha pământ la Utviniș, preț 10.000.000 lei. Telefon 267076. (19775)

Vând teren intravilan str. S.L.Roth suprafața 4081 mp, preț 18 EU/mp. Telefon 0744.533.777. (8852575)

VÂNZĂRI AUTO

Vindem DACIA 1310 BREAK, an fabricație 1997, culoare argintie, stare bună. Informații telefon 281802, între orele 9-14 sau direct la sediul Redacției ADEVĂRUL.

Vând AUDI 80 (butoiaș), perfectă stare de funcționare, neînmatriculat și diferite PIESE de AUDI 80 și SUBANSAMBLE. Telefon 0722.303.709; 0745.410.601.

Vând Dacia 1310, 1990, CIV + numere noi, folie, asigurare, stare foarte bună, 930 Euro. Telefon 0723.045.296. (19644)

Vând FORD FOCUS Break, fără climă, an fabricație 2001, 50.000 km, preț 9.800 Eu, negociabil sau schimb cu VW PASSAT. Telefon 0722.379.632. (19748)

Vând Audi 80 B4, an 1995. Telefon 213453; 0744.522.661. (19581)

Vând semiremorcă Padiș 500, Satu Marea, 1997. Telefon 218042; 235336; 0742.681.030. (19580)

Vând Ford Orion 91, benzină sau Diesel; Isuzu Midi (microbus); Ford Escort, 1981; piese din dezmembrări auto. Telefon 218909, 0722.295.928. (19366)

Vând microbus VW Transporter TD, din 1987, stare bună, vopsea originală, preț 2.550 Eu, negociabil. Telefon 0745.489.918. (19725)

Vând FIAT FIORINO DIESEL, dubiță, an 1997, consum 6%, preț 3.500 Euro. Telefon 0722.356.210. (19146)

Vând VW TRANSPORTER 8+1 locuri, Diesel, an 1995, preț 8.400 Euro, negociabil, stare foarte bună. Telefon 0722.356.210. (19146)

Vând Dacia 1310 L, an fabricație 1999, stare de funcționare foarte bună, dotată complet audio. Telefon 0744.168.387; 272595. (19316)

Vând Dacia 1310 break, 1990, VT 2005, asigurare, 1400 Euro. Telefon 0742.902.683. (19336)

Vând 2 Dacii: 1996, 2000 și Lada Niva. Telefon 327030, 0745.611.337. (19344)

Vând AUTOTRACTOARE VOLVO, semiremorci 20 t frigorifice și prelată. Telefon 0723.404.010, între orele 10-16. (19503)

Vând Nova din 1999, alb nova, jenți magneziu, geamuri ionizate, cass + boxe, preț 2.400 Eu, negociabil. Telefon 0745.489.918. (19725)

Vând ARO 243, CIV, localitatea Socodor. Telefon 358226. (8851818)

(Continuare în pagina 20)

(Urmare din pagina 19)

Vând VW Passat Variant 1.9 TDi, 95, ABS, airbag, impecabil, 7.100 Eu, negociabil. Telefon 0744.232.068. (19429)

Vând Dacia 1310, 1993, 5 viteze, 1450 EU negociabil. Telefon 253789, 0722.343.705. (19509)

Vând FORD SIERRA, 89, 2.000 cmc, benzină. Telefon 0745.450.547. (19386)

Vând Nova GT gri metal, din 98, insonorizată, geamuri fumurii, alarmă, închidere centralizată, preț 2.400 Eu, negociabil. Telefon 0745.674.736. (19725)

Vând Opel Vectra Diesel cu vama plătită sau cumpăr Opel Vectra avariat și acte. Telefon 0722.251.555. (19558)

Vând Renault Kangoo, an fabricație 2001, recent înmatriculat. Telefon 0722.251.555. (19558)

Vând autoutilitară MAN-8150, 7,5 tone, an 1990, preț 8500 Euro. Telefon 0721.331.733. (19601)

Vând Dacia 1310 TX, 1987, 850 Euro. Telefon 0745.619.445. (19619)

Vând VW Polo, fabricație 2003, model 2002, benzină, motor 1,2, toate îmbunătățirile. Telefon 271264; 0742.476.835. (19627)

Vând Ford Escort CLX 1,4 benzină, an 1994. Telefon 0745.909.573. (19526)

Vând Opel Vectra B 2000 DI Turbo Diesel model 1998, negru metalizat, toate opțiunile, 110.000 km, preț 7.900 EU; Mercedes C 180 negru smarald 2002, automatic, 10.000 km, garanție fabrică, preț 26.500 EU. Telefon 255838. (19507)

Vând Ford Sierra, 1991, Turbo Diesel, combi. Telefon 0745.646.497; 218317. (8852561)

Vând Renault 21, motor 1721, geamuri electrice, închidere centralizată, alarmă, CIV, VT 2004, persoană fizică, preț 2.600 Eu, negociabil. Telefon 0257-246496, 0744.491.381. (19506)

Vând Alfa R.33 - 1,7 din 1987, motorină, T.D.i. Telefon 0257-273214, 0740.360.125. (19491)

Vând jante de aluminiu 14, 4 frezoane 50 Eu/ buc și piese Alfa Romeo. Telefon 0721.197.854. (19431)

Vând tractor U-650. Vând moară de măcinat pe piatră, nouă, marca Seco, capacitate 2000 kg/h, sat Caporal Alexa nr. 242. Telefon 0723.915.548. (19626)

Vând autoturism Dacia 1310, an fabricație 1985, acte în regulă, preț negociabil 475 Eu. Telefon 259399 sau 0721.407.112, (19606)

Vând Opel Kadett 1,6, din 1986 (pe motorină), preț informativ 2.800 Eu. Telefon 253664. (19630)

Vând 2 autoturisme Dacia 1310, an 1996, 1997. Telefon 0722.453.594. (19679)

Vând Dacia Berlină, motor 1.400 cmc, fabricație 1995. Telefon 272085, 0722.241.641. (19667)

Vând camion MAN 2 (19332) + remorcă 3 axe, an fabricație 1990, înmatriculat, toate actele la zi, preț 19.500 Eu. Telefon 0723.169.468 sau 0788.318.706. (19671)

Vând trailer 2.750 kg, Pongratz, preț 2.000.000. Telefon 469899. (8852572)

Vând Ford Mondeo, an fabricație 1994, persoană fizică, benzină 1.6-16V, închidere centralizat ABS, servodirecție, turelă, jenți aluminiu, culoare argintie metalizat, faruri electrice, dublu airbag, casetofon original, RAR 2005, preț 5.500 Eu, negociabil. Informații telefon 0721.097.621. (8358866)

Vând BILET LOTO câștigător DACIE și BANI. Telefon 250429, orele 7-14; 385211, după ora 16. (19706)

Vând autoturism ML230, argintiu metalizat, an de fabricație 1998, full extrase, 85.000 km, motor pe benzină. Informații telefon 0788.788.787. (19702)

Vând urgent motocicletă Jawa 350 cmc, mod. 60, 4.000.000 lei. Telefon 0744.764.901, 0257-254495. (19703)

Vând bus Mitsubishi Diesel, cutie defectă, înscris, CIV, 2.500 Eu. Telefon 0257-273661 sau 0724.292.338. (19719)

Vând Passat B5 Variant TDi, fabricație 1999, preț 10.500 Eu. Telefon 0745.652.240. (19727)

Vând remorcă auto 5 to, basculantă, înmatriculată. Informații telefon 462029. (8155278)

Vând auto Daewoo Leganza, 24.000 km, culoare albă. Informații telefon 282144, după ora 17. (19742)

Vând autodubă IVECO 3,5 t; OPEL SENATOR AUTOMATIC. Telefon 0723.253.651. (19755)

Vând urgent Dacia 1310, din 1982, 350 Eu. Telefon 281628. (19748)

Vând ARO 10, 1991, 550 Eu. Telefon 373479. (8851821)

Vând Dacia 1300 și piese de Dacia. Telefon 0721.014.605 sau 287576 după ora 16.

Vând Ford Fiesta 1,6 Diesel, neînmatriculat, 800 Eu, negociabil. Telfon 0744.906.312. (19760)

Vând VW Golf III, 1995, 1.400 cmc, P.F., albastru, stare foarte bună, preț 5.000 Eu, posibilitate rate. Telefon 0740.110.143. (19762)

Vând sau schimb cu Dacia + diferență, autoturism Mercedes 200D Cobra, stare bună. Telefon 0257-229477. (19774)

Vând Oltcit an 1993 și Renault 18 Diesel închidere centralizată, genți aluminiu. Telefon 0257 - 274907 sau 0723.425.874. (19791)

VÂNZĂRI ELECTRO

Vindem CASE MARCAT FISCALE, CÂNTARE ELECTRONICE și CONSUMABILE. Telefon 272727. (17932)

Vindem CASE MARCAT FISCALE, CONSUMABILE, CÂNTARE ELECTRONICE. Telefon 211211, 281188. (c.)

Vindem LĂZI, COMBINE FRIGORIFICE, CONGELATOARE, FRIGIDERE, MAȘINI DE SPĂLAT, TV COLOR, numerar sau în rate, prețuri foarte mici și negociabile, Calea Radnei nr. 225, telefon 259339, 0744.706.321, 563027. (19618)

Vând la prețuri bune TELEVIZOARE COLOR, MAȘINI SPĂLAT AUTOMATE, CONGELATOARE, LĂZI și COMBINE frigorifice. Ofer garanție. Calea Radnei 153. Telefon 274600. (18311)

Vând în 2 rate, TV COLOR toate modelele. Telefon 251392. (19390)

Vând CONGELATOR, COMBINĂ FRIGORIFICĂ și FRIGIDER, foarte ieftin și garanție. Telefon 275277. (p)

Vând TV COLOR, MAȘINĂ AUTOMATĂ DE SPĂLAT, foarte ieftin și garanție. Telefon 275277. (p)

Vând frigorifice: VITRINE, RAFTURI, CAMERE, AGREGATE, VAPORIZATOARE. Telefon 281384. (18456)

Vând TELEVIZOARE COLOR, garanție, telecomandă, cu prețuri 2,5 - 3,5 milioane lei, orele 9-17. Telefon 338175. (19035)

Vând mașină de spălat second hand, Whirpool. Telefon 0744.507.236. (8852568)

Vând congelator 5 sertare, frigider Arctic și mașină de cusut Ileana. Telefon 264742. (19724)

Vând TV „Sony Wega"; sistem Surround cu DVD; videorecorder argintiu; boiler folosit. Telefon 210282, 0744.577.944. (19728)

Vând CAMERĂ FRIG, AGREGATE, COMPRESOARE, CASĂ MARCAT. Telefon 0723.253.651. (19755)

VÂNZĂRI DIVERSE

Vând PLASĂ GARD ZINCATĂ, toate dimensiunile, CUIE, PLASĂ RABITZ, toată gama de SÂRME, str. VRABIEI 4. Telefon 289997. (19074)

Vând dormitor în stare foarte bună. Telefon 0744.775.055. (19323)

Vând uși interioare, diferite dimensiuni, glasvant cu sticlă ornamentală și normală și poartă metalică. Telefon 257154. (19367)

Vând TABLĂ DECAPATĂ 0,4 x1000x2000 - 180.000 lei/coală, str. VRABIEI 4. Telefon 289997. (19074)

LICHIDEZ GOSPODĂRIE! Vând convenabil MOBILĂ DE CALITATE (dormitor, cameră de zi, hol, bucătărie). Telefon 257130; 0722.663.275.

Vând garaj zidit, zona Călimănești. Telefon 254877, seara, orele 21-22.

Vând GEAMURI TERMOPAN, PVC, 10 buc. (lățime-1,45-înălțime 1,25); 8 buc. (lățime 80-înălțime 90); 10 buc. (lățime 1,45-înălțime1,35) ; Telefon 0724.172.966. (19654)

Vând BOLȚARI OMOLOGAȚI, beton și zgură, la cel mai bun preț. Telefon 0722.621.600, 0722.870.752; 283683. (c. 369)

Vând BOLȚARI, calitatea I, 14 modele, prețuri negociabile. Telefon 0745.634.885. (10076)

Vând BETON, MORTAR, ȘAPĂ. Asigur utilaj, transport. Telefon 0723.273.746. (19029)

Vând presă struguri, 80 l, nouă. Telefon 243905. (8851741)

Vând instant de baie și termotecă Vaillant stare foarte bună. Telefon 0724.373.950. (19469)

Vând LEMNE FOC, NISIP, BALAST la domiciliu. Telefon 214535 sau 0721.889.679. (19480)

Vând vacă și vițel 200 kg. Telefon 388206. (19567)

Vând grajd în localitatea Șiria. Telefon 531315. (8155327)

Vând semănătoare păioase SUP 29 și lift construcții. Telefon 474491. (18195)

Vând LEMNE FOC, NISIP, BALAST, la domiciliul clientului. Telefon 214415 fost 277027. (18359)

Vând disc mare, mic, preț 24 - 30 milioane. Telefon 0745.506.201. (18616)

Vând CONVECTOARE și BOILERE PE GAZ. Telefon 253973, 0723.727.470. (19403)

Vând dormitor albastru cu fag, aproape nou. Telefon 0788.333.612. (19404)

Vând vacă bălțată românească, gestantă luna V și vițea de 8 luni. Telefon 463555. (8155277)

Vând acțiuni la Banca Țiriac. Telefon 0257 - 233698. (19473)

Vând cartofi, 7.500 lei/ kg. Telefon 0740.411.615; 0740.034.388. (19462)

Vând PARCHET (fag, stejar, arin), pervazuri, palux. Telefon 235271. 0744.555.338. (18662)

Vând FURAJE GRANULATE, import UNGARIA, la prețuri fără concurență. Telefon 253589. (c. 544)

Vând BOLȚARI VIBROPRESAȚI 300x250x200, certificat calitate, 11.500/ buc.; MC 770.000. Telefon 0257/ 281491; 0722.381.750. (19313)

Vând LEMNE FOC, NISIP, BALAST, la domiciliul clientului. Telefon 210771. (18359)

Vând PORȚI GARAJ aluminiu, rabatabile, import Germania, noi. Telefon 514905, 0744.112.392. (19490)

Vând tocătoare de tulei, pe 2 rânduri, preț negociabil. Informații telefon 561531. (8358863)

Vând 850 kg prune pentru țuică. Informații telefon 0257-219101. (19531)

Vând vaci bune de lapte. Telefon 276295. (19528)

Vând vin Mustoasă, Riesling și struguri Mustafer. Telefon 467269. (19575)

Vând 2 uși tip bloc cu sticlă ornament inele. Telefon 263015. (19613)

Vând mașină de cusut marca SINGER, seria y-4848483 - SIMANCO - 2530, stare foarte bună de funcționare. Telefon 254850. Rog oferte serioase!

Vând garaj autorizat, în zona Gării. Informații telefon 252714. (19631)

Vând ușă nouă .stejar (intrare), 2000x850x180 și 9 calorifere (noi) tablă. Telefon 272153, orele 15-23. (19663)

Vând mobilă combinată, furnir nuc, stare bună, 7 mil. lei, Telefon 251160. (8852569)

Vând VIDEOPOKER COMPLET - dischetă cititoare de monede și bancnote, preț interesant. Telefon 0744.624.002. (19666)

Vând urgent tocătoare tulei după tractor, în stare bună de funcționare și ierbicidator, Zimandul Nou nr. 374. Telefon 0722.436.275. (19665)

Vând semănători grâu, 14 rânduri, 15.000.000; porumb 4 rânduri 20.000.000 lei. Telefon 0744.764.901, 0257-254495. (19703)

Vând sfărmătoare porumb. Telefon 286180. (19712)

Vând TERMOTECI, BOILERE, CONVECTOARE, POMPE RECIRCULARE, CALORIFERE, garanție. Telefon 0740.249.544. (19717)

Vând SCURTE PIELE femei, 100 Eu. Telefon 0722.504.378. (19720)

Vând garaj metalic autorizat, demontabil, transportabil, lângă bl. 355. Telefon 260884. (19730)

Vând țiglă veche, 2.000 buc. Telefon 259641. (19729)

Vând struguri pentru vin. Telefon 262121. (19738)

Vând urgent mobilă sufragerie, mașină spălat automată. Telefon 250643, 259640. (19741)

Vând CAI, rasă grea, IEPE + MÂNJI, VACI gestante (lapte). Telefon 0740.962.931, 0745.305.214. (19743)

Vând mobilă stil Secesion, garnitură Bidermeyer, covor persan și carpete folosite. Telefon 251946. (91746)

Vând papuc 2 locuri, 1998, acoperită, sufragerie Renașterea spaniolă și bibliotecă 623. Telefon 0740.251.483. (8851334)

Vând MOBILIER COMERCIAL (rafturi, tejghele, mese birou, dulap, europaleți, cântar semiautomat). Telefon 0723.253.651. (19755)

Vând rochii de mireasă preț acceptabil, import Austria. Telefon 251735. (19784)

Vând căței CIOBĂNESC ROMÂNESC de Bucovina, de talie mare, ambii părinți cu pedigree, vizibil amândoi, calitate deosebită. Telefon 0744.511.167. (19749)

Vând struguri pentru vin, negociabil. Telefon267711. (19750)

Vând 2 capre cu lapte, porc 100-120 kg de tăiat, de prăsile și un vier de 9 luni. Telefon 286052. (19752)

Vând mobilă veche din lemn, sculptată. Telefon 281628. (19748)

Vând scroafă gestantă, luna a 3-a, 12 purcei, o mânză de un an și trei luni, localitatea Ghioroc, str. Clopca nr. 444. (19743)

Vând plug de țeavă, 3 capuri, preț 400 Eu, negociabil. Telefon 0744.181.117. (8851822)

Vând storcător struguri, 1 mp, 80 cm, 3.000.000 lei. Telefon 265975, 464218. (19759)

Vând NISIP, BALAST, asigur transport la domiciliu. Telefon 241278, 0745.036.204. (19771)

CUMPĂRĂRI TERENURI, IMOBILIARE

Cumpăr casă sau teren în Arad sau împrejurimi (max. 10 km). Telefon 0723.170.159, 234664. (19215)

Cumpăr apartament 2-3 camere, aranjat. Telefon 0257.234664, 0723.170.159, 0744.495.265. (19378)

Cumpăr apartament 2 sau 3 camere, decomandat, zonă centrală sau ultracentrală. Telefon 281037. (19339)

Cumpăr terenuri extravilane în Arad și țară. Telefon 0723.252.374; 0257/230869. (18220)

CUMPĂRĂRI AUTO

Cumpăr mașni pentru dezmembrat; vând piese auto. Telefon 0742.670.207. (19790)

Cumpăr RABA basculabilă, benă dreaptă. Telefon 0745.769.166. (19801)

CUMPĂRĂRI ELECTRO

Cumpăr congelator, ladă frigorifică, combină frigorifică, ofer 1.500.000. Telefon 273965. (8852560)

CUMPĂRĂRI DIVERSE

Cumpăr: cărămidă, țiglă, lemn, scânduri, geamuri, uși din demolări. Telefon 234216, 0740.696.157. (19355)

Cumpăr sticle pentru ploscă, cu filet. Telefon 234664, 0723.170.159. (19378)

Cumpărăm PORCI VII. Telefon 466081, orele 10-15. (19504)

Cumpăr grâu, vând plug 3 capuri de țeavă. Telefon 0745.962.386. (19551)

Cumpăr dulap haine, etajat. Telefon 283966. (19543)

LOCURI DE MUNCĂ

FIRMĂ angajăm ZIDARI, MUNCITORI NECALIFICAȚI, SPĂLĂTORI AUTO. Telefon 0766.722.173, 0723.703.018. (19745)

Angajez PERSONAL muncă teren, birou. Salar fix, procent. Telefon 213192. (19651)

Caut persoană serioasă ÎNGRIJIT copil 1 an/ 3-4 ore pe zi. Telefon 0744.844.356. (19624)

Angajez: ZIDARI, ZUGRAVI, IZOLATORI, necalificați, MAISTRU. Telefon 0744.844.356. (19624)

Angajăm BUCĂTARI-OSPĂTARI calificați. Telefon 0722.210.797. (18160, 18858)

SC CARA PRODIMPEX angajează BRUTARI CALIFICAȚI cu experiență (exclus navetiști). Str. Hunedoarei nr. 52. (19155)

SC EUROSTIL SRL angajează REPREZENTANT TEHNIC COMERCIAL pentru mobilier de birou, AGENT de VÂNZĂRI în magazin, MONTATORI MOBILĂ și FEMEIE DE SERVICIU. Telefon 270930. (19085)

Angajez VÂNZĂTOARE TEXTILE, în Piața Solară - Micălaca. Telefon 0721.137.321. (19152)

Angajăm INSTALATORI GAZE-TERMICE, SUDORI (sudor-instalator), ZIDARI, ZUGRAVI, MUNCITORI NECALIFICAȚI. Telefon 276727, orele 10-14. (19238)

SC angajează pentru punct lucru GALȘA - CONFECȚIONERE, salar 4.500.000, bonuri masă, cheltuieli transport. Telefon 0257 - 531668, 0722.697.703. (19495)

(Continuare în pagina 21)

(Urmare din pagina 20)

SOCIETATE COMERCIALĂ angajează VÂNZĂTOARE PÂINE. Telefon 289162. (8851739)

SOCIETATE COMERCIALĂ angajează 3 TÂMPLARI și 2 MUNCITORI necalificați. Telefon 276130, orele 8-15. (19577)

Angajăm PENSIONARI pentru ÎNTREȚINERE utilaje tâmplărie. Informații telefon 514901. (19560)

Societatea „AZIMUT" angajează MECANIC cu experiență și CONFECȚIONERE în domeniul textil. Telefon 256044. (19616)

SOCIETATE ITALIANĂ angajăm FEMEI 35-45 ani, trei schimburi. Telefon 0745.378.862. (19625)

Angajez PERSONAL FEMININ în atelier de electronică pentru MONTAJ și COSITORIRE. Telefon 272233; 0744.433.081. (19620)

SC din SINICOLAUL MIC angajează MUNCITORI(E) din zonele învecinate. Telefon 206211, orele 9-11 și 15-18. (19634)

SALON ÎNFRUMUSEȚARE caut COAFEZĂ-FRIZERIȚĂ. Telefon 0745.832.335. (19640)

Angajăm CONFECȚIONERE TEXTILE, mașini simple, triplok, 2 ace. Avantaje multiple. Telefon 213382. (19240)

Angajez ZIDARI, ZUGRAVI, MUNCITORI NECALIFICAȚI. Telefon 234216, 0740.696.157. (19356)

SC ARITAL SRL angajează: TÂMPLARI, MONTATORI, TAPIȚERI, CROITORESE în tapițerie cu experiență din Șofronea sau localitățile aparținătoare. Informații telefon 0722.239.387, 0722.327.498 sau la secție - Șofronea. (19366)

CARMANGERIE, angajează FEMEIE pentru CURĂȚENIE. Informații str. Pescăruș 4, Sânicolau Mic. (19455)

SC ATLASSIB SRL angajează AGENT DE TURISM: experiență în activitatea de birou sau absolvent promoția 2003 (specializarea turism- servicii, constituie un avantaj), domiciliu în Arad sau împrejurimi, cunoștințe operare calculator, permis de conducere, telefon. Relații telefon 0269 - 224298 sau 0269 - 231012 int. 391, 323 sau la sediul Agenției din Arad, de pe str. 6 Vânători, nr. 2. (19466)

Angajăm PREPARATOR PIZZA cu experiență. Informații telefon 0257 - 270206. (19436)

Angajez VÂNZĂTOARE cu experiență și SPĂLĂTOR AUTO. Telefon 289905. (19598)

Angajez DIRECTOR PRODUCȚIE tâmplărie termopan, experiență minimă 2 ani. Telefon 0766.467.246. (19669)

GOLDEN HEI - TEXTIL angajează, pentru extindere: CONFECȚIONERE și CTC specialiste. Str. Poetului, telefon 253155. (8852566)

SC DAF ARAD SERVICE angajează: ELECTRICIAN-ELECTRONIST AUTO cu experiență în domeniu; MECANIC AUTO cu experiență de minim 3 ani în domeniu, vârsta maximă 35 ani. Relații la telefon/ fax 0257-272200. (8852568)

Angajez BĂRMĂNIȚĂ pentru bar, posibil cazare. Telefon 0722.955.664. (19691)

FIRMĂ angajăm ÎNGRIJITOARE DE CURĂȚENIE. Informații SPITALUL MUNICIPAL, doamna RAICU A, zilnic, 8-13. Telefon 244152, seara. (19692)

FIRMĂ angajează TÂMPLARI, FEMEI pentru pulverizat, ZIDARI tineri calificați. Telefon 259483, 279404. (19697)

SC „SABINA & CO" SA și firmele la care aceasta este asociat majoritar, angajează: CONFECȚIONERE TEXTILE cu sau fără calificare, CONFECȚIONERE pentru mașini KETT. Informații la sediul societății din Arad, str. Peneș Curcanul nr. 7 sau telefon 212324 int. 142. (19701)

CPI SECURITY angajează PERSONAL DE PAZĂ pentru ARAD. Condiții excelente! Telverde: 0800.800.046 - apel gratuit. (f. 3535178)

SOCIETATE COMERCIALĂ angajează BARMAN-OSPĂTAR. Telefon 0723.156.751. (19708)

SC angajăm MAȘINISTE confecționat încălțăminte, preferabil cu experiență. Telefon 256258, orele 8-15. (19713)

Angajăm MUNCITOARE pentru lucrări sezoniere. Telefon 287058. (19732)

Angajez BUCĂTAR CALIFICAT. Telefon 0744.617.976. (19737)

DEPOZIT MATERIALE DE CONSTRUCȚII angajează TINERI (băieți) pe postul de LUCRĂTOR COMERCIAL. Cerințe: prezentabil, serios, dinamic și cu domiciliul stabil în Arad. Telefon 270079. (19740)

Angajez SUDOR, TINICHIGIU, ZUGRAVI. Informații la telefon 276471. (19754)

Angajăm PERSONAI pentru PRODUCȚIE PUBLICITARĂ (firme, panouri, serigrafie), studii medii, seriozitate. Telefon 230393, 0724.284.807. (19773)

FIRMĂ producătoare de confecții angajează VÂNZĂTOARE cu experiență, fără limită de vârstă, urgent. Telefon 0740.148.397. (19770)

Angajăm BRUTARI, FRĂMÂNTĂTOR, AJUTOR BRUTAR, ȘOFER distribuit pâine. Telefon 286378 orele 7-14. (p)

SC „VIRGLASS" angajează 2 ȘEFI LINIE producție sticlă pentru corpuri de iluminat. Cerințe: studii medii/superioare tehnice, cunoscător limba italiană; MUNCITORI linie producție sticlă. Informații telefon 216560. (19793)

SC „LAGUNA LIGHT I." angajează MUNCITORI asamblare; ELECTRICIAN pentru linie mașini industriale. Telefon 216560, 216562. (19792)

Angajăm SPĂLĂTOR AUTO. Telefon 0745.387.311; 349844. (19779)

SC CALZATURIFICIO VIGOR SRL angajează MAGAZINER care să îndeplinească condițiile: să cunoască limba italiană și materialele folosite în industria încălțămintei. Cei interesați sunt rugați să-și depună CV la sediul societății din Arad, str. Poetului, nr. 1/C, până la data de 26.09.2003, ora 15, când are loc și selecția. (8852580)

PRESTĂRI SERVICII

„ANA-FRIG" repară: FRIGIDERE, CONGELATOARE, la domiciliu. Garanție 1 an. Telefon 210420; 0745.967.198. (19708)

SILDOR PROD. Reparații montaj, FRIGORIFICE și AER CONDIȚIONAT. Vânzări VITRINE, RAFTURI și CAMERE FRIGORIFICE, NOI. Telefon 0257-349121, 0257-270622. (c. 32)

EXECUT: zidărie, tencuieli, șape, zugrăveli, gresieri, acoperișuri, izolații, subzidiri, consolidări, rigips. Telefon 234216, 0740.696.157. (19356)

Executăm CONSTRUCȚII diverse, MANSARDĂRI, AMENAJĂRI INTERIOARE, RIGIPS. Telefon 0740.684.053; 277447, 460744. (19078)

Execut RENOVĂRI case, apartamente, ZUGRĂVELI, FAȚADE, AMENAJĂRI interioare. Telefon 272695. (19607)

Execut STRĂPUNGERI BETON, HOTE, UȘI BALCON, ZUGRĂVELI, FAIANȚĂRI. Telefon 0740.212.750. (18344)

„BERG BANAT" TIMIȘOARA execută ZINCARE TERMICĂ pentru diverse structuri metalice. Informații: 0256-290910, 0256-498494, 0744.576.742. (18569)

REPARAȚII FRIGIDERE, CONGELATOARE, domiciliu, garanție 1 an. Telefon 254073, 0740.081.123. (19566)

REPARAȚII FRIGIDERE, CONGELATOARE, domiciliul clientului, garanție 1 an. Telefon 243765, 0744.867.352, 0723.030.262. (17068)

Tapițăm, reparăm, CANAPELE, COLȚARE, ROLETE, domiciliul clientului. Telefon 219514; 0724.208.683. (19704)

FAC MASAJ și REFLEXOTERAPIE. Telefon 0742.618.740. (8852576)

DIVERSE

CURS - DANS DE SOCIETATE, DANSURI TRADIȚIONALE, AEROBIC „MĂMICI" - SAUNĂ, 2 octombrie 2003 - 5 luni, ȘCOALA SPORTIVĂ PERLA. Telefon 251059, 212476, 0745.524.852. (19667)

ÎNCHIRIEM 85 mp SPAȚIU COMERCIAL sau pentru BIROURI, str. Eminescu nr. 30. Telefon 281375. LICITAȚIA va porni de la 5 Eu/ mp. (19699)

PREZICĂTOARE

Cea mai puternică tămăduitoare VALERIA ZENA desface farmece și blesteme, maximă seriozitate. Sunați 0257-262935, 0744.288.220. (19424)

Regina Magiei albe, SUNITA se află în Arad să ajute oamenii necăjiți, cu leacuri și descântece neștiute de nici o altă vrăjitoare, aduce persoana iubită, dezleagă orice tip de farmece și multe altele. Calea Aurel Vlaicu, bloc B21, sc. B, ap. 2, interfon 2, telefon 0745.243.909, 0721.605.286. (19498)

Tămăduitoarea RODICA LAVINIA, deținătoare a puterilor paranormale în tainele MAGIEI ALBE, testată și atestată la Salonul Magiei din București, obținând locul întâi pe țară și primind și diplomă de merite deosebite, vă stă la dispoziție în Arad, str. Aleea Neptun nr. 8, bl. Y1, ap. 4, cartier Vlaicu. Telefon 0721.777.880. (19230)

Celebra tămăduitoare VALENTINA cu harul sfânt și putere magică, moștenite de la bunica sa, dezleagă farmece și cununii, scoate argintul viu, vindecă epilepsia, impotența, alcoolismul, redresează firme, dăruiește talismane de noroc și dragoste, este o vrăjitoare autorizată. Rezultate garantate. Telefon 0257 - 231258, 0721.564.457. (19758)

CITAȚII

JUDECĂTORIA ARAD citează pe RETTI ELENA, cu domiciliul necunoscut, în calitate de pârâtă, în proces cu reclamantul BALABAN ANDREI, pentru ieșire din indiviziune, să se prezinte la Judecătoria Arad, în data de 14 octombrie 2003, ora 8, la sala de judecată nr. 218. (19749)

TURISM

SC DOUBLE „T" (lângă Biserica Roșie), transportator internațional PERSOANE: GERMANIA de la 49 Eu, SPANIA 90 Eu, AUSTRIA 40 Eu, ELVEȚIA 150 CHF, ITALIA 120 Eu, PORTUGALIA 120 Eu. Autocare 4 stele. Telefon 0257-250230, 0788.359.489. (19663)

TRANSPORT SĂPTĂMÂNAL 2 persoane în ITALIA (confortabil). Telefon 277788, 0722.698.868. (19673)

SCHIMBURI

Schimb apartament 2 camere (Micălaca), et. II, cu apartament asemănător, et. I sau garsonieră cf I, cu îmbunătățiri. Telefon 531182. (19733)

Schimb Dacia 1310, 1985, cu CIV, VT 2005, stare bună cu Oltcit + diferență. Telefon 0257-277054. (19753)

Schimb apartament ultracentral, 3 camere, cu casă singur în curte. Telefon 251735. (19784)

ÎNCHIRIERI

Dau în chirie spațiu comercial situat în Calea Aurel Vlaicu, lângă Piața Fortuna. Telefon 0744.700.403.

Ofer spre închiriere apartament cu o cameră în Piața Catedralei (Piața Mare). Informații telefon 230443, între orele 17-20.

Închiriez apartament central, mobilat (în casă) singur în curte, 3 camere + dependințe + garaj. Telefon 0745.315.895. (19393)

Închiriez apartament central, mobilat, 1 cameră + dependințe. Telefon 0745.315.895. (19393)

Închiriez convenabil SPAȚII COMERCIALE ULTRACENTRALE, str. M. Eminescu. Telefon 0722.344.705. (18522)

Închiriez (ofer) SPAȚIU COMERCIAL, 50 mp, str. A. Șaguna nr. 35. Telefon 368685; 0744.280.270. (p)

Dau în chirie apartament mobilat 2 camere, contorizat. Telefon 0257 - 240642. (19510)

Închiriez (ofer) SPAȚII pentru depozitare și producție 200 - 600 mp curte 3500 mp acces transport feroviar. Telefon 0722.281.095. (19512)

Închiriez apartament 3 camere zonă centrală, contorizat apă și căldură. Telefon 250548. (19513)

Închiriez apartament 1 cameră ultracentral, mobilat, utilat, 150 EU/lună. Telefon 0722.388.176. (19525)

Ofer spre închiriere apartament 3 camere, lângă Teatru, 300 EU. Telefon 0257 - 281195, 0745.087.237. (18706)

Primesc 2 fete în gazdă, zona Fortuna. Telefon 0257-229951; 0766.681.956. (19570)

Ofer spre închiriere apartamanet mobilat, B-dul Revoluției. Telefon 232555; 0724.783.080. (8852553)

Închiriez (ofer) apartament 2 camere, decomandate, mobilat sau nemobilat, central-Vlaicu. Telefon 256208; 0723.142.820. (19606)

Oferim spre închiriere SPAȚII COMERCIALE pentru: MAGAZINE, DEPOZITE, PRODUCȚIE. Telefon 281036. (c. 48)

Închiriez pentru persoane străine, apartament 114 mp, pe Bd. Revoluției și casă tip vilă, central. Telefon 270176, 0745.529.407. (18196)

Închiriez SPAȚIU COMERCIAL, Bd. Revoluției/ Lacului nr. 1, 30 mp, pentru firmă. Telefon 0722.292.559. (18842)

Închiriez apartament 2 camere, Podgoria, et. I, 100 Eu, 3 luni anticipat. Telefon 416266. (19377)

Ofer (închiriere) pe termen lung, apartament 3 camere, zugrăvit, vopsit, mobilat, contorizat. Informații telefon 244793. (19452)

Închiriez AUTOMACARA 16 tone. Telefon 0744.523.701. (19565)

Studentă cu apartament contorizat apă, încălzire, foarte frumos, mobilat, caut 1-2 colege de apartament, chirie rezonabilă. Telefon 348988 după ora 17. (19422)

Închiriez (ofer) apartament 2 camere. Telefon 234382. (19457)

Închiriez (ofer) apartament 3, 4 camere, Micălaca. Telefon 368788. (19508)

Închiriem SPAȚII pentru SOLAR performant, în Salon înfrumusețare. Telefon 282019, 0723.595.424. (19554)

Primesc în gazdă 1 elev(ă) sau studentă, cameră bloc. Informații telefon 0257-257184. (19645)

Primesc în gazdă 1-2 studente, în cameră separată, la bloc. Informații telefon 242206 sau 0722.952.840.

(Continuare în pagina 22)

(Urmare din pagina 21)

Caut să închiriez garsonieră mobilată, ofer 50 Eu lunar + cheltueili. Telefon 0742.685.941. (19583)

Primesc în gazdă o elevă sau studentă. Telefon 252878. (91555)

Închiriez apartament 2 camere, Revoluției, persoane fizice, birouri firmă, apartament protocol. Telefon 270482, după ora 19. (19537)

Dau în chirie garaj ultracentral. Telefon 252547. (19411)

Primesc o fată (elevă) în gazdă (lângă Billa). Telefon 279433. (19677)

Închiriez la 2 persoane căsătorite, fără copii, apartament 2 camere, contorizat apă, mobilat, zona UTA, 4/8, 90 Eu + cheltuieli + 150 Eu garanție. Telefon 272153, orele 15-23. (19663)

Închiriez apartament una cameră, str. Praporgescu 3/4, contorizat, mobilat, balcon închis. Telefon 0740.973.442. (19680)

Ofer spre închiriere garsonieră cf. III. Telefon 229967, 0722.848.649.

Închiriez apartament cu 3 camere, decomandate, mobilat și contorizat, parter, băieți. Telefon 348726, după ora 16.30. (19688)

Închiriez apartament 3 camere, confort, mobilat, preț convenabil. Telefon 0722.955.664. (19691)

Închiriez garaj ultracentral, lângă Camera de Comerț. Telefon 253263. (19707)

Închiriez (ofer) casă 3 camere + demisol, superamenajat, teren 500 mp, Andrei Șaguna, ideal firme, 450Eu. Telefon 255180. (19706)

Ofer spre închiriere apartament mobilat, contorizat apă și căldură, zona Lebăda. Telefon 213014, după ora 17 sau 0745.836.289. (19710)

Închiriez una cameră în bloc lângă BRD, pentru una studentă. Telefon 234888. (19716)

Închiriez casă mare, Vladimirescu, garaj, suprafața 1.200 mp, preț 120 Eu. Telefon 0257-514372, 0745.968.885. (19722)

Închiriez cameră intrare separată, acces bucătărie, central, la 2 persoane din județ. Telefon 285145. (19731)

Ofer chirie cameră + bucătărie, la casă, separat, la o fată, 50 Eu. Telefon 286920. (19747)

Ofer spre închiriere apartament supercentral, mobilat. Telefon 252860, 0724.442.686. (19756)

Ofer (închiriez), termen lung, garsonieră în Arad, zugrăvită, vopsită, mobilată, contorizată. Telefon 0724.237.668.(8851823)

Închiriez apartament 4 camere, bl. 301 (lângă Universitatea Vlaicu). Telefon 0723.516.414, 259559, 259409. (19772)

Ofer spre închiriere apartament 2 camere mobilat, Piața Spitalului. Telefon 230796, 0745.534.927. (19789)

Ofer spre închiriere apartament 2 camere contorizat, nemobilat, în Vlaicu. Telefon 212881, 0724.131.524 sau 0745.136.566. (19799)

PIERDERI

Pierdut carnet student eliberat de Universitatea „Aurel Vlaicu" Arad, pe numele Radu Corina Diana. Îl declar nul. (19766)

✝ SERVICII FUNERARE ✝

IN MEMORIAM "KUKI"

Servicii Funerare Complete

Str. M Eminescu Nr.4

ÎN CURTE

Tel:211.929 - 0723.343.964

Magazin deschis la orice oră

OFERĂ:

SICRIE 10 modele de la 600.000 - 2.800.000

SICRIE LUX 6 modele de la 3.600.000- 10.500.000

SICRIE import 70.000.000 lei

Mânere, șuruburi accesorii

LENJERIE 7 modele de la 350.000 - 1.400.000

GRATUIT ! ! ! !

Transportul sicriului la domiciliu

ÎNBĂLSĂMATUL

Plata în Rate ! ! !

Transport Intern și Internațional

RO STYL COMPANY

SERVICII FUNERARE COMPLETE

PRODUCĂTOR SICRIE

ARAD, STR. M. EMINESCU 22,

TELEFON 214.422

TELEFON 0744.690.121

Magazin deschis și noaptea

OFERIM

● SICRIE 10 MODELE DE LA 500.000 LA 3.600.000

● SICRIE LUX 4 MODELE DE LA 4.500.000 LA 20.000.000

● LENJERIE DECES 6 MODELE DE LA 300.000 la 2.000.000

● CRUCE, LUMÂNĂRI, PROSOAPE, BATISTE, MÂNERE și ȘURUBURI SICRIU

OFERTĂ SICRIU FAG CRUCE RESPETE 1.500.000

APELÂND LA SERVICII: ÎMBRĂCAT, FORMOLIZAT ȘI TRANSPORT BENEFICIAȚI DE 15% REDUCERE LA SICRIU

TRANSPORT INTERN ȘI INTERNAȚIONAL

▼PLATA ȘI DUPĂ ÎNCASAREA AJUTORULUI DE ÎNMORMÂNTARE.

PĂREREA DVS. CONTEAZĂ!

✝ CONDOLEANȚE ✝

Dorim pe această cale să aducem mulțumiri rudelor, prietenilor și tuturor celor care au fost alături de noi, conducându-l pe ultimul drum pe cel care a fost

FILIP VALENTIN,

profesor și om de omenie. Veșnică amintire! Familia. (19765)

Mulțumim tuturor celor care cu gândul sau prin prezență, au fost alături de noi la înmormântarea iubitului nostru soț, frate, cumnat, unchi și verișor

LUPAN IONEL

de la al. cărui deces au trecut 9 zile. Dumnezeu să-l odihnească! Familia LUPAN. (19780)

Delegația Permanentă a Organizației Județene Arad a PSD, adresează cele mai sincere condoleanțe domnului primar ȚICA PAVEL, în momentele grele ale decesului tatălui drag. Dumnezeu să-l odihnească! (19796)

Mulțumim tuturor celor care au fost alături de noi la înmormântarea iubitei noastre

ROMAN MARIA.

Dumnezeu s-o odihnească! Familia. (19788)

Aducem sincere mulțumiri tuturor celor care au fost alături de noi și care prin prezență și compasiune, ne-au mângâiat în clipele grele ale despărțirii de fiica noastră iubită,

LAVINIA STEJAN.

Familia STEJAN. (19786)

Colectivul Curții de Conturi Arad, este alături de colega lor VIDICAN ANA la ceasul despărțirii de iubita sa mamă. Dumnezeu să o odihnească! (19778)

Suntem alături de nașii noștri, dr. ANASTASIU DORU în marea durere pricinuită de decesul mamei sale dragi. Sincere condoleanțe! Familiile JUDE și ȘONCA. (19800)

✝ COMEMORĂRI ✝

Au trecut 6 săptămâni de lacrimi, de la decesul celei care a fost

MIHUȚ MARIA,

născută Petruț,

plecată în veșnicie la numai 73 ani. Slujba de pomenire va avea loc la Biserica Ortodoxă din Aradul Nou, duminică, 28 septembrie. Dumnezeu s-o odihnească în pace! Familia. (19736)

Azi, 26 septembrie 2003, se împlinesc 2 ani și 4 luni de când a plecat dintre noi, cea mai scumpă fiică, soră, mamă și soție,

OARCEA VALENTINA-MĂRIOARA.

Cu sufletul plin de durere și de lacrimi, cuvintele nu pot exprima durerea și golul lăsat în urma ta. În loc să-ți spunem „La mulți ani!" pentru că ai fi împlinit 50 de ani, îți spunem: „Dumnezeu să te odihnească în pace! " Nu te voi uita niciodată! Mama CATI, în veci nemângâiată. (19120)

Se împlinește un an de la trecerea în neființă a scumpului nostru soț, tată și bunic,

DAN MIRCEA.

Parastasul de pomenire va avea loc duminică, 28 septembrie 2003, la biserica din Grădiște. Te vom plânge veșnic, soția FLORICA, fiul MARIUS cu familia și fiica EUGENIA cu familia. (19200)

Se împlinesc 18 ani de când a decedat,

PĂȘCUȚ CORNEL DĂNUȚ,

respectiv 4 ani de când a decedat

PĂȘCUȚ CORNELIA MĂRIOARA,

din Socodor. Familia îndoliată. (19391)

ADRIANA și NELU,

dragii mei, azi, când trebuia să vă îmbrățișez și să vă zic la amândoi „La mulți ani!", Adriana, tu 27 și tatăl tău 53, eu vă zic cu dor și jale: „Dumnezeu să vă odihnească în pace!". Mama și soția ANUȚA, în veci nemângâiată. (19484)

Se împlinesc 6 săptămâni de când s-a stins din viață, iubita noastră soție, mamă, soacră și bunică,

PURZA ILEANA.

Parastasul va avea loc sâmbătă, 27 septembrie, ora 8.30 la Mănăstirea Gai. Dumnezeu s-o odihnească! Familiile îndoliate: PURZA, BOȚOCAN, DRĂGUIESCU, ROȘCA. (19581)

✝ Se tăinuie cu jale un clopot agale, vestind 5 toamne pentru mama,

ȘTEFANIA MLENAȘ,

dormindu-și somnul dulce într-un mormânt păzit de-o cruce. Un trandafir, o lacrimă și o rugăciune din depărtare. Copiii: DINA și NORBI. (19603)

Mâine, 27 septembrie 2003, se împlinesc 6 luni de când ne-a părăsit scumpul nostru soț, tată, socru și bunic,

RUMÂNAR ADRIAN (BUTI),

lăsând în sufletele noastre un gol imens. Soția AURICA, fiica MARIANA, ginerele TITI și nepoții: ADRIANA, IULIAN și ALEX. „Pe patul tău de suferință/ Te-am vegheat să te ridici/ Ți-am fost alături cu credință/ Te-ai dus și ne-ai lăsat aici/ Dar n-ai murit, ești numai dus/ La Dumnezeu, în ceruri sus." Dumnezeu să-l odihnească în pace! (19653)

Suntem nespus de triști la pierderea scumpului nostru bunic,

RUMÂNAR ADRIAN (BUTI).

„Ți-am fost atât de dragi/ Și ce mult ne-ai iubit/ Spune BUTI dragă/ De ce ne-ai părăsit?/ Vor trece anii toți în șir/ Și vom îmbătrâni/ Dar mângâierea dragă Buti/ În veci ne va lipsi". Nepoții: ADRIANA și IULIAN MLADIN și ALEX. (19653)

S-au scurs 6 săptămâni de când a trecut în neființă cel care a fost

SABĂU DUMITRU

(fost maistru la Fabrica de Zahăr). Parastasul, duminică, 28 septembrie, ora 12, la Biserica Ortodoxă din Aradul Nou. Familia.

Se împlinesc 5 ani de la decesul regretatului nostru soț, tată și bunic,

HORGA DIMITRIE (MEDREA).

Slujba de pomenire va avea loc duminică, 28 septembrie 2003, la Biserica Minișel. Familia. (19674)

✝ Cu nesfârșită durere anunț că s-au scurs 6 săptămâni de la trecerea în veșnicie a iubitei mele mame,

COCIUBA FLOAREA.

Parastasul de pomenire va avea loc sâmbătă, 27 septembrie, ora 11.30, la Catedrala Ortodoxă Podgoria. Fiica COCIUBA MONICA. (19684)

O rugăciune, lacrimi și flori la un an de când a trecut în eternitate iubita mea soție,

LASLĂU ELENA (LADY).

Parastasul va avea loc sâmbătă, 27 septembrie, ora 12, la Cimitirul Micălaca Nouă. Dormi în pace, suflet bun! Soțul Vasile, îndurerat. (19711)

Au trecut șase ani de când a plecat de lângă noi, cea mai bună mamă și bunică,

înv. POP MARIA.

Parastasul va avea loc sâmbătă, 27 septembrie 2003, ora 14, la Catedrala Ortodoxă Veche. Dumnezeu să-ți odihnească în pace chipul tău blând și luminos. Nu te vom uita niciodată! Fiica SIMONA, nepotul TAVI, ginerele TITI. (19715)

Amintim celor care l-au cunoscut pe

POP DUMITRU,

că, azi, se împlinește un an de la trecerea lui în neființă. Dumnezeu să-l odihnească! DANIEL și IRINA. (19705)

Se împlinesc 26 de ani de când a plecat dintre noi, un suflet bun și iubitor, la numai 28 de ani,

PAGUBĂ FLORICEL

din Socodor. Te plângem mereu și nu te vom uita niciodată! Familia Pagubă. (19721)

Se împlinesc 6 luni de când a plecat la cele veșnice, scumpa noastră soție, mamă și bunică,

LUCREȚIA TORNEA (născută Mihuța).

Parastasul va avea loc duminică, 28 septembrie, la Biserica Ortodoxă Micălaca. Familiile îndoliate TORNEA și RIVIȘ. (19732)

Aducem aminte celor care l-au cunoscut și l-au iubit să azi, 26 septembrie, se împlinesc 6 luni de când a plecat pe drumul fără de întoarcere, cel care a fost fiu, frate, cumnat și unchi,

IORDACHE CRINU MARIAN

din Pâncota. „Singurătatea greu ne-apasă/ De când ai plecat de-acasă/ La chipul tău mereu privim/ Și tot la tine ne gândim. Dumnezeu să te odihnească în pace! Nu te vom uita niciodată! Familia Iordache. (1855328)

✝ De doi ani îți veghez somnul etern cu lacrimi și durere, dragul meu frate,

DORIN PETRU BODEA,

din Șiria. Fie ca bunul Dumnezeu să de-a odihnă veșnică sufletului tău. Sora Norica cu familia. (8155329)

S-au scurs 6 luni de la despărțirea de dragul nostru soț, tată, socru, bunic și străbunic,

BENEDEK IULIU - GYUSZI.

Te vom plânge mereu. Soția Elisabeta, fiicele Matilda și Marika cu familiile. (8851335)

Au trecut doi ani de lacrimi și suferință, dor și disperare de la trecerea în neființă a celui mai iubit fiu, soț și tată,

DRAGA FLORIN.

Pomenirea se va face sâmbătă, 27 septembrie 2003, ora 12, la mormântul din Cimitirul UTA (Eternitatea). Dragostea noastră, nu te vom uita niciodată! Soția Angela cu copiii. (19767)

Se împlinesc zilele acestea, 2 ani de când am condus-o pe ultimul ei drum, pe cea care a fost draga noastră soție, mamă și bunică

MICA ANA,

născută în ARĂNEAG. Îi păstrăm vie amintirea și ne rugăm pentru sufletul ei bun. Familia. (19776)

Cu adâncă durere în suflet, aduc în memoria celor care l-au cunoscut și prețuit, chipul drag al celui care a fost

ARDELEAN IOAN,

soț, tată, socru, cumnat, acum la împlinirea a șase săptămâni. Parastasul va avea loc sâmbătă, 27 septembrie, la Cimitirul Eternitatea, la ora 12,30. Familia îndoliată. (8852578)

sto MATERIALE FINISAJ IMPORT GERMANIA >BENICOM sto sto

Arad, str. Petru Rareș nr. 82 (Grădiște); Tel/Fax: 0257-218.868

Vă oferă

cele mai bune produse

de fabricatie si import Germania, Italia, Spania

la cele mai avantajoase preturi

* Produse finisaj interior, exterior
  - grunduri, gleturi
  - vopsele lavabile 1200 de nuante pentru interior si fatade
  - materiale decorative structurate interior si fatade
  - sistem de termoizolatie
  - pardoseli industriale
* Parchet (Podele) laminat(e) trafic intens KI32 cu rezistentă termică
* Gresie, faiantă
* Unelte si accesorii pentru finisări interioare si exterioare

(2639093)

Sto construieste constient

Calitatea contează!

Aries Textile s.r.l.

cu sediul în zona Industrială Vest

caută personal pentru următoarele posturi:

- **personal pentru secretariat**
  - cu/fără experiență
  - cunoştinţe PC: Word, Excel
  - avantaj: cunoaşterea limbii italiene:
- **responsabil informatician**
  - cu/fără experienţă pentru administrarea reţelei de calculatoare
- **personal pentru împachetat, ambalat produse textile** cu/fără experienţă
- **mecanic pentru instalare, întreţinere şi reparare maşini şi utilaje din industria textilă**

Firma asigură:
■ transport ■ bonuri de masă ■ salariu atractiv
■ condiţii de muncă într-un colectiv tânăr şi dinamic

Relaţii la telefon 0257-227.343, 227.344. (4044263)

Abonează-te la ADEVĂRUL

AGENȚII DE PUBLICITATE

SEBIȘ
Radio „21" Sebiș
◆ Parcul Libertății 1 A
◆ Tel/Fax 311.067

LIPOVA
S.C. ELCOTRANS S.R.L. Lipova
◆ Str. Bălcescu Nr. 16,
◆ Telefon 563.180 sau Fax 563.091
◆ Program 7,30-15,30

INEU
Primăria orașului Ineu
◆ agent publicitar Carmen Țole
◆ Program 8,00 - 15,00
◆ Telefon 0744.690.446

NĂDLAC
„GYURIAN"
◆ agent publicitar Gyurian Bohuslav
◆ str. Griviței Nr.76
◆ Telefon 0723.588.439
◆ Program non-stop

CHIȘINEU CRIȘ
Primăria orașului Chișineu Criș
◆ Agent publicitar Mihaela Brândaș
◆ Program 8,00 - 15,00
◆ Telefon 520.098

SÂNTANA
Bibliotecă
◆ Agent publicitar Al. Victoria
◆ Program 8,00 - 15,00
◆ Telefon 462471

GURAHONȚ
Primăria Gurahonț
◆ Gelu Ranoiu, nr. 18, Telefon 316.070
◆ Agent publicitar Alexandru Herlău
◆ Program 9,00 - 15,00

PÂNCOTA
S.C. ELIDOR
◆ Str. T. Vladimirescu, nr. 34
◆ Agent publicitar Cristina Mihăicuța
◆ Program 8,00 - 15,00
◆ Telefon 466.213

CURTICI
◆ Str. Vasile Goldiș nr. 1 (Magazinul HOBBYLAND)
◆ Program 9,00 - 18,00

SAVÂRȘIN
Magazinul alimentar Mixt „HANS AUTO"
◆ Str. A. Iancu Nr. 411
◆ Telefon 557.339

SOMOȘCHEȘ
◆ Agent publicitar înv. Ioan Nagy
◆ Telefon: 328.093, 0740.164.917

ȘIRIA
„La căfana lu' Lae" (fostul cinematograf)
◆ Agent publicitar Ciobanu Carmen
◆ Orar 7,00 - 0,00

VÂRFURILE - MĂGULICEA
◆ Agent publicitar Sida Voicu
◆ Telefon 318442

ANUNȚURILE se primesc în regim de urgență și pot să apară în ziarul „ADEVĂRUL" de a doua zi. Tel. 280.904

S.C. INTALAȚII PROMPT SERVICE S.R.L.

CALEA TIMIȘORII nr. 39, ARADUL NOU

LANȚUL-SANEX

Tel. 0257-287.340, 0257-287.776, 0722.807.903

Vă oferă

Articole pentru:

Instalații de apă, Gaz,
Instalații sanitare,
Electrice,
Uz casnic și gospodăresc

Servire promptă!

Prețuri mici!

ORAR Zilnic: 8 - 18
sâmbătă: 8 - 13

(c./2003)

Lia Ardelean

vă invită la
Casa de Cultură a Sindicatelor
să cumpărați

Mobilier divers

la prețuri acceptabile

RATE până la 36 de luni AVANS 0

Pe raza municipiului transport și montaj gratuit.

(c. 3262003)

PROGRAM zilnic 8 - 18, sâmbătă 9 - 13.

CU NOI COMUNICI LA CELE MAI MICI PREȚURI

MOTOROLA T190	SIEMENS A 50	NOKIA 3410	MOTOROLA C333	SONY ERICSSON T200	SONY ERICSSON T300
15 $**	19 $**	54 $**	59 $**	64 $**	99 $**

OFERTA CONNEX
- 50% reducere la abonament in primele 5 luni de contract. Oferta valabila pana la 30 septembrie 2003.
- Cu doar 7$, cumpara si activeaza o cartela SIM Kamarad sau Connex Go! si poti castiga* unul dintre cele 30 de telefoane Nokia 3410 puse in joc zilnic. In plus primesti un credit initial de 5$. Oferta valabila pana la 31 octombrie 2003.

*Detalii referitoare la regulamentul promotiei la www.connex.ro
** Preturile nu includ TVA.

S.C. DIANET COMPUTERS S.R.L.
B-dul Revolutiei Nr.83
In incinta magazinului COMSIM -LG
Calea Aurel Vlaicu BL. Z 27
Tel: 0722/292 596; 0723/180 870

DEALER CONNEX

S.C. SATLINE S.R.L. TELEFON 251.461, 0744/507.211 SHOW ROOM ARAD, Piata Mihai Viteazul - BL. M7 - PARTER
TÂMPLĂRIE DIN ALUMINIU ŞI P.V.C. NOU! RATE / 5 ani AVANS 0
CU GEAM TERMOPAN; PROFILE PVC TROCAL Germania; PROFILE ALUMINIU Grecia (c.80)

CORAURA Telefon : 270525
CORAURA Telefon : 270525
Rate fixe
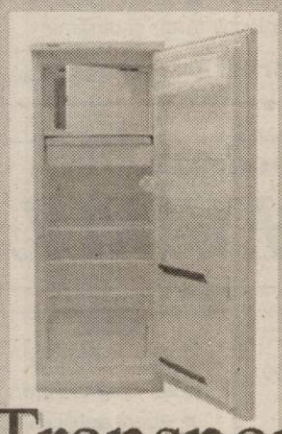
avantaje
·perioada maximă 3 ani
·fără girant
·avans 0%
·rate mici dobândă mică

(c.15/2003)
Transport GRATUIT în tot judeţul

Camera de Comerţ Arad
Organizează următoarele cursuri:
- CONTABILITATE postliceal
- CONTABILITATE şi APLICAŢII PE CALCULATOR în conformitate cu reglementările contabile actuale, armonizate cu directivele europene
- INIŢIERE ÎN UTILIZAREA CALCULATOARELOR
- OPERATOR CALCULATOR (Windows, Word, Excel)
- UTILIZARE WORD
- UTILIZARE EXCEL
- LIMBI STRĂINE (engleză, italiană, franceză, germană, spaniolă)
- INIŢIERE ÎN ACTIVITATEA DE RESURSE UMANE
- DECLARANT VAMAL

Informaţii suplimentare la sediul CCIA Arad
str. Clocşa nr. 5, camera 31, et. 2
tel.: 20.88.07; 20.88.08. (c.43/2003)

TERMOPLAST
FERESTRE UŞI • PVC
Viitorul obligă ...
Tâmplărie PVC cu profile ALUPLAST Germania, feronerie
aluplast
Germania, geam termopan
NOU !!! Vânzări în rate
Rulouri, jaluzele şi plase de ţânţari.
Sisteme de garduri, porţi şi balustrade din aluminiu.
TEL 0257 273.550 sau 0723 249.716 ; 0722 995.957
(c.521/2003)

(c.652)
TÂMPLĂRIE PVC cu GEAM TERMOPAN
CALITATE GERMANĂ GEALAN Fenster-Systeme
ARAD, STR. CAIUS IACOB BL.R
FOSTUL Mag. CĂMINUL (lângă BANC POST)
[RATE până la 5 ani avans zero]
Cel mai bun! Cel mai ieftin!
Tel: 0257-213.145, 0788.391.769, 0788.391.770, 0722.528.185

S.C. B.A.P.D. S.A. Arad
Vinde prin magazinele de specialitate
situate în Arad, cât şi în judeţ:
Ineu, Pâncota, Sebiş, Lipova, Sântana, Chişineu-Criş, Şimand
următoarele produse:
- Cabluri şi conductori electrici
- Aparataj de joasă şi medie tensiune
- Corpuri de iluminat
- Condensatori şi motoare electrice
- Aparataj electrocasnic
- Organe de asamblare
- Cuie
- Sârmă de bobinaj
- O gamă largă de scule
- Cauciucuri, furtune, curele trapezoidale,
- Vopsele, grunduri
- Biciclete
- Contoare pentru branşament şi apartament
- Klingerit
- Electrozi şi sârmă sudură

PREŢURILE SUNT FĂRĂ CONCURENŢĂ
CĂUTĂM SPAŢII COMERCIALE PENTRU ÎNCHIRIERE
în zona Vlaicu, Micălaca, Aradul Nou, Pecica, Curtici
Executăm: Informaţii la tel. 0257-281165
diverse scule şi matriţe de orice complexitate.
Informaţii la tel. 0257-270360 sau 0257-270367.

S.C. REMAT S.A. Arad
COLECTEAZĂ DEŞEURI
de fier, hârtie, acumulatoare, mase plastice, neferoase etc.
Plata se face pe loc la cele mai bune preţuri.
OFERĂ SPRE VÂNZARE
toată gama de laminate.
Str. Câmpul Liniştii nr. 1, tel. 281.760, 246.124.
(c.432/2003)

DAEWOO AUTOMOBILE ROMÂNIA
SC FRANCKMAR SRL
Unic dealer autorizat din judeţul ARAD al DAEWOO AUTOMOBILE ROMÂNIA vă pune la dispoziţie o ofertă diversificată de modele şi nivele de echipare pentru autoturismele comercializate.

DAEWOO MATIZ
începând de la 4590 € cu TVA

DAEWOO CIELO
începând de la 6790 € cu TVA

DAEWOO NUBIRA II
începând de la 10190 € cu TVA
DAEWOO TACUMA
începând de la 14900 € cu TVA

(c.195/2003)
FRANCKMAR S.R.L. Dealer unic autorizat al judetului Arad
- Arad - Str. Andrei Şaguna, nr.16 - Calea Aurel Vlaicu, bl. Z27 -
Tel. 0257.251179, 255204, 289600, 0740.310391, 0744.575589

WEST BANK S.A.
ARAD, B-dul Revoluției nr. 88
TELEFON: 284.888; FAX: 285.202
WESTERN UNION TRANSFER DE BANI®
Cel mai rapid mod de a primi bani din toată lumea

ADEVĂRUL

Cotidian independent Arad

ASTRA VAGOANE CĂLĂTORI
Singurul producător de confort din domeniu
Str. Petru Rareș 1-3
Tel: 233.651 Fax: 258.168
e-mail: astra.calatori@astrac.rdsar.ro

Anul XV, nr. 4025 | 16 pagini | SÂMBĂTĂ, 27 SEPTEMBRIE 2003 | 5.000 lei
adevarul@arad.ro; adv.pub@arad.ro | http://adevarul.arad.ro
Publicație auditată de BRAT | Tiraj mediu zilnic vândut: 30 531

Doi morți

Ștefan Tabuia

În seara zilei de joi spre vineri, pe raza județului Arad s-au produs două accidente de circulație în care au fost implicați doi pietoni. Amândoi băuți, amândoi loviți în timp ce se împleteceau printre autovehicule, unul pe Drumul Național Arad-Timișoara iar celălalt pe același DN, dar în zona Șimand, spre Oradea, amândoi și-au pierdut viața. Cu o săptămână în urmă, un sătean irresponsabil s-a urcat beat la volanul unui tractor, provocând un alt accident de circulație cu urmări tragice.

Lipsită de infrastructură modernă, fără un metru de autostradă, rețeaua căilor rutiere din județul nostru a rămas, în mare, la nivelul epocii de aur a Ceaușescului, în materie de condiții de trafic. Așa-zisele noastre drumuri naționale sunt în realitate un fel de ulițe principale ale satelor (la origini chiar asta au și fost: ulițele cele mai importante ale localităților) pe care circulă toată lumea, în devălmășie: bicicliști, pietoni, căruțe trase de cai, vehicule împinse de negustori la piață ori de localnici porniți cu câte un sac de grăunțe la moară. La vreme de toamnă, măgăoaie pe patru roți duduie furioase, învăluind șoseaua în pâcle groase de fum: sunt circularele ambulante, angajate la tăiatul bușteni pentru lemne de foc. Dacă unele căruțe mai au montate semne de circulație care să le facă vizibile, ceilalți participanți la trafic nu sunt echipați deloc. La ceas de seară, carosabilul localităților străbătute de drumuri naționale mai sunt ocupate temporar și de animalele întoarse de la pășune: vaci, capre, porci. Păstori nărăviți se țin și dânșii pe mijlocul drumului. Conducând pe drumurile asfaltate ale județului, ai adeseori ocazia să te trezești cu câte o turmă de oi care îți taie calea alene, în timp ce bacii abia își târăsc botele. Dacă îi zorești, riști să pună ciomegele pe tine, dacă nu cumva le vine ideea să asmută dulăii. Prin tot acest talmeș-balmeș specific șoselelor românești, autovehiculele mici ori de dimensiuni respectabile sunt obligate să se strecoare cu atenția celui obligat să pășească printre ouă fără să le calce. Teoretic, România este o țară civilizată, cu legi clare pentru reglementarea condițiilor de trafic auto.

(Continuare în pagina 4)

A început festivalul vinului!

Foto: Viorel Musca

Mii de litri de vin, peste zece mii de sarmale, muzică folclorică, meșteri populari, călești împodobite, sute de arădeni adunați în fața Palatului Administrativ al Municipiului... Așa a început, ieri, în jurul orei 14,30, prima ediție a festivalului „Vin Fest".

În deschidere, au cântat și au dansat ansamblurile folclorice „Zărandul" și „Doina Mureșului". Dintre oficialități au fost prezenți **Dorel Popa** - primarul Aradului, **Emanoil Voicu** - viceprimar, **Rodica Borza** - consilier municipal, **Dan Ungureanu** - prefectul Aradului, **Caius Parpală** - președintele Consiliului Județean, **Edeleni Coloman** - directorul G.C.A. - principalul organizator al festivalului. După discursuri, mai marii Aradului au plecat pe Șirandul „Neptun". Zece trăsuri impodobite specific acestei sărbători, împreună cu un alai de tineri îmbrăcați în costume populare au făcut o paradă în centru, după care s-au îndreptat spre șirand.

N. Bodran

(Continuare în pagina 4)

În urma unui control al Gărzii Financiare

Marin Păun - acuzat că a încercat să abuzeze de funcția de consilier județean

Un control al Gărzii Financiare Arad, pe ruta Arad-Nădlac, care viza standurile societăților de asigurări unde se eliberează carte verde și asigurări de sănătate, a degenerat într-un adevărat scandal. Comisarul **Pavel Roman**, cel care a condus verificările, a fost „întâmpinat" la primul stand, cu o carte de vizită a consilierului județean **Marin Păun**, fără a i se prezenta nici un fel de acte.

Sorina Ambruș

(Continuare în pagina 6)

Teba Industries
www.tebaindustries.com
Grup verticalizat textil
Angajează:
Specialiști în tricotaje din bumbac
CTC tricotaje din bumbac
● Tehnicieni specialiști în vopsirea în bucată finită
Contactați-ne !
2900 Arad, Str. Patria, tel. 004 0257 280343, fax. 004 0257 280701
e-mail tebaindustries@rdsar.ro (c. 312)

NOU
Pentru casa dumneavoastră numai cu...
S.C. PIRITEX S.A.
Lider național în domeniul acoperitorilor de pardosea și amenajărilor interioare.
Acum și în Arad începând din 29 septembrie 2003
O Mochetă
F Parchet laminat
E Linoleum, Gresie
R Faianță
A Centrale termice
Calea Radnei 154 (Micălaca) Tel./fax: 219.757
Primii 100 de cumpărători, prezentând acest talon beneficiază de
10% reducere
(3535191)

Miron Mitrea - la Arad

Ministrul Transporturilor, Turismului și Construcțiilor, **Miron Mitrea**, se va afla în Arad marți, 30 septembrie a.c. Domnia sa va participa la începerea lucrărilor de transfer de tehnologie ce are loc în cadrul colaborării dintre firma germană Siemens și societatea arădeană Astra Vagoane.

PARKTRONIC
Cel mai modern sistem de parcare din Romania
Avantajele sistemului de parcare cu plata PARKTRONIC pentru cei aflati in tranzit:
- plata cu cardul, in functie de durata parcarii (35 min, 70 min, 110 min., etc)
- parcometrele functioneaza in limbile romana, engleza si italiana
- tichetele valabile 1 zi, disponibile la agentii din zona parcarii, valabile in tot municipiul
TELVERDE GRATUIT
08008.09009

Ieri, în „extraordinara" CLM Arad

Voturi în unanimitate și... sarmale!

Foto: Viorel Musca

Consilierii municipali au fost convocați într-o ședință extraordinară pentru a dezbate câteva puncte „arzătoare" pe ordinea de zi. Pe lângă cele trei proiecte privind rectificările bugetare, aleșii Aradului au mai avut de aprobat inventarul terenurilor disponibile - care pot fi atribuite tinerilor cu vârsta cuprinsă între 18 și 35 de ani, pentru construirea de locuințe. Totodată, consilierii trebuie să-și dea acordul asupra suplimentării listei beneficiarilor de gratuități la transportul în comun precum și pentru modificarea statutului de funcții ale aparatului propriu de specialitate al CLM Arad.

Nicolae Oprean

(Continuare în pagina 6)

ÎNCHIRIEZ SPAȚII PRODUCȚIE
500 m², 1000 m², 1500 m² – cu toate utilitățile
TELEFOANE
272.812, 0721.269.706

Meditația zilei

Nu diploma din cui te face strălucit, ci intuiția ... inițiativa ... integritatea.

Calendar

Astăzi, Soarele răsare la ora 6 și 39 minute și apune la ora 19,51 de minute. Au trecut 262 de zile din acest an. Au mai rămas 103 zile până în 2004.

Praznicul zilei: Biserica ortodoxă: Sf. Ierarh Martir Antim Ivireanul; Sf. Mc. Calistrat și Epiharia. **Biserica greco-catolică:** Duminica a 18 după Rusalii, I d În. Sf. Cruci; **Biserica romano-catolică:** Sf. Vince, Adalbert.

A venit barza!

La Arad: Juncănariu Bodea Daniel Cristian; **Sinko** Sebastian Radu; **Gordan** Alexia Natalia; **Popa** Daciana, **Ile** Natanael-Marius, **Brădean** Camil; **Novac** Larisa; **Hoder** David; **Macavei** Alina Mădălina.

Comenzi taxi

☎ ALFA PLUS 349.349; 256.222
☎ TAXI ALFA 22.88.88; 25.25.26; 0723.200.301; 0745-50.60.70
☎ TAXI ARAD 244.244; 274.444; 0722755440
☎ DIESEL STAR 212.222; 0722.361.011; 0745.645.645
☎ EUROPA 275.555; 0723.677.555; 0744.828.163
☎ FAVORIT 280.000; 281.111; 0740083333; 0742409992
☎ GETAX 280.705; 280.100; 280.548
☎ MIRCO MILI 230.530; 230.730

„Adevărul" vă ascultă

La telefonul dimineții, 280944, între orele 9,00-12,00

☎ Telefon mobil găsit!

D-l Andra Octavian Marius, din Arad, susține că a găsit un telefon mobil marca Nokia pe care l-a predat Poliției Municipiului Arad pe data de 15 august a.c. Dânsul a venit la redacție pentru că este nemulțumit deoarece pe dovada primirii telefonului de către personalul din cadrul Poliției nu a fost aplicată parafa instituției respective și antetul oficial, cu număr de înregistrare. **„Menționez că datele de mai sus sunt adevărate. Am apelat la ziar pentru ca telefonul să poată fi recuperat de către cel care l-a pierdut"**, spune d-l **Andra.**

☎ Care este termenul?

D-na **Stana Elisabeta**, din Arad ne întreabă care este termenul de depunere a cererilor pentru subvenția acordată pentru agricultorii care cultivă pământul.

Surse din cadrul Direcției Agricole ne-au informat că termenul de depunere a cererilor s-a prelungit până la data de 1 noiembrie a.c.`

☎ Chei găsite

S-a găsit o legătură de chei de mașină marca Opel în zona UTA. Păgubitul poate suna la telefon 0744.592.272 pentru relații suplimentare.

☎ Fără apă caldă...

D-na **Bărbulescu Carmen** din Arad este nemulțumită deoarece de mai bine de o săptămână nu are apă caldă. **„Pentru a se încălzi trebuie să așteptăm foarte mult, aproape o oră. De ce trebuie să plătim pentru ce nu consumăm?"**, întreabă dânsa.

Redactor de serviciu, M. G.

Meteo

Vremea va fi predominant frumoasă. Cerul va fi variabil. Vântul va sufla slab la moderat din sector sudic. Dimineața și în cursul nopții, în zonele joase va fi ceață.

Temperaturi maxime:
19 la 22°C .
Temperaturi minime:
5 la 8° C.

HOROSCOP

Sâmbătă, 27 septembrie 2003

Berbec (21.03-20.04). Este un moment bun pentru a pregăti o colaborare nouă în plan profesional sau pentru a intra într-o nouă relație sentimentală.

Taur (21.04-20.05). Este o zi tensionată și nimeni nu va reuși să vă înțeleagă. Ca să te calmezi, poți asculta muzică sau poți merge la teatru sau cinema.

Gemeni (21.05-20.06). Astrele vă favorizează în plan afectiv. Relația cu copii poate deveni dintr-o dată armonioasă.

Rac (21.06.-22.07). Veți face o serie de drumuri scurte și vă veți întâlni cu persoane care vă vor ajuta în plan profesional.

Leu (23.07-22.08). Ați devenit agresiv cu partenerii. Dacă nu vă potoliți agresivitatea, riscați să rămâneți singur.

Fecioara (23.08-22.09). Persoana iubită vă va lua prin surprindere pri faptul că vă va lăsa să faceți dumneavoastră programul după cum doriți.

Balanța (23.09-22.10). Stați bine în plan financiar. Deoarece știți că aveți de primit o sumă de bani, vă grăbiți să cheltuiți tot ce aveți prin buzunare.

Scorpion (23.10-21.11). Astrele vă recomandă prudență în tot ceea ce faceți. Evitați să vă contraziceți cu prietenii.

Săgetător (22.11-21.12). Petreceți mult timp alături de familie. Persoana iubită nu va fi întotdeauna de acord cu programul pe care îl faceți, dar nu vă va contrazice.

Capricorn (22.12-19.01): Partenerul de viață vă va demonstra în această zi cât de mult vă iubește și nu vă va ieși din cuvânt.

Vărsător(20.01-20.02). Sunteți tentat să vă certați cu persoana iubită pentru lucruri minore. Pentru a evita neînțelegerile invitați-vă partenerul la o cină romantică.

Peștii (21.02-20.03). Veți primi unele mesaje care vă indispun.

Rețeta zilei: Colțunași cu brânză (25 buc.)

Cantități: ***aluat:*** **300g făină, 1 ou, 1 pahar apă, sare;** ***umplutură:*** **250g brânză de vaci, 1 ou, 1 plic zahăr vanilat, 1 linguriță esență rom, 2 linguri zahăr tos, sare.** ***Pentru decor:*** **2 linguri unt, 1 păhărel smântână**

Se frământă din ingrediente un aluat mai tare și se lasă să se odihnească 15 minute. Se întinde apoi o foaie subțire de 3 mm, din care se taie pătrate cu latura de 7cm. În fiecare pătrat se pune câte o linguriță din compoziția obținută prin omogenizarea tuturor ingredientelor. Se lipesc colțunașii prin apăsare, după ce s-au împăturat în formă de triunghi. Colțunașii se pun în apă clocotită și sărată și se fierb până când se ridică la suprafață. Se scot apoi cu ajutorul unei strecurători și se pun pe o farfurie mai mare. Se opăresc cu cele 2 linguri de unt fierbinte și se acoperă cu smântână.

ADEVĂRUL
Cotidian independent Arad
Editor: S.C. ADEVĂRUL Arad S.R.L.
COD FISCAL R 1681938 ● COD SICOMEX 19.604 ● CERTIFICAT J 02/1886 / 31 X 1991 ● COD SIRUES 020956601 ● ISSN 1220 - 7489

Redacția și administrația: 2900 Arad, Bd. Revoluției nr. 81. Telefoane: SECRETARIAT - 281802, fax 280655, 280625; ADMINISTRAȚIE - CONTABILITATE - 281797; MICA PUBLICITATE - 210775; MAREA PUBLICITATE - 280904; CLUBUL PRESEI - 280989.

Consiliul de administrație: președinte - **MIRCEA DORGOȘAN**, telefon 281802, 280625; **vicepreședinte - MIRCEA CONTRAȘ**, telefon 280854; **membri: LIZICA MIHUȚ**, telefon 280070, **ȘTEFAN TABUIA**, telefon 280854, **MIRCEA ȚIȘCĂ**, telefon 280904.

Colegiul de redacție: ȘTEFAN TABUIA (redactor-șef), telefon **280854; MARCEL CANCIU** (șef secție foto), telefon **281701; ALEXANDRU CHEBELEU** (șef secție sport), telefon **281701; GABRIELA GROZA** (secretar general de redacție), telefon **280854**; **VASILE FILIP** (șef secție cultură-învățământ-tineret), telefon **281855; 280003; IOAN IERCAN** (șef secție politică), telefon **280943; DORU SAVA** (șef secție social-economic), telefon **281738; NICOLAE OPREAN** (șef secție actualități), telefon **281855; 280003; MIRCEA ȚIȘCĂ** (șef secție publicitate și difuzarea presei), telefon **280904; MIRCEA CONTRAȘ** (vicepreședinte al consiliului de administrație), telefon **280854; MIRCEA DORGOȘAN** (președinte al Consiliului de administrație), telefon **281802, 280625.**

Tiparul executat la S.C. MEDIAGRAF S.A. ARAD, str. Feleacului F.N., telefon 250902, fax 250920

Adresa Internet http://adevarul.arad.ro

Utilitare

PRIMĂRIA MUNICIPIULUI

Program de relații cu publicul (camera 5) luni-miercuri-vineri între orele 8-12; marți-joi între orele 8-12; 15-17 - tel. 284.744, tel. centrală 281.850.

PIEȚE, TÂRGURI

Astăzi este zi de piață la Chișineu Criș, Lipova, Pâncota, Felnac, Grăniceri, Hălmagiu, Moneasa, Pecica, Vărșand, Socodor, Vladimirescu, Zimandu Nou, Covăsânț. Târguri **săptămânale** se desfășoară astăzi la Lipova, Pâncota, Hălmagiu, Moneasa.

* Sunt deschise târgurile de animale de la Beliu, Pecica, Lipova, Sântana, Bârzava, Arad-Obor și Sânicolaul Mic.

FARMACII DE SERVICIU

❒ Farmacia **REMEDIUM** Arad, B-dul Revoluției nr. 52-54. Program luni-vineri: 7,30-20,00, sâmbătă 8,00-14,00. Telefon 233195. Eliberează medicamente compensate și gratuite.

❒ Farmacia **OMNIAFARM**, Calea Aurel Vlaicu, Bl. Z28, cu program zilnic de la orele 8,00-22,00. Telefon 271724. Eliberează medicamente compensate și gratuite.

❒ Farmacia **LIBRO PHARMA** NON STOP, Calea Aurel Vlaicu 60-68 (lângă stadionul UTA) telefon 212.992. Eliberează medicamente compensate și gratuite.

❒ Farmacia **TEAHAFARM**, B-dul Revoluției nr. 65. Program: luni-vineri 8-21, sâmbătă 9-13. Telefon 254.587. Eliberează medicamente compensate și gratuite.

❒ Farmacia **ELPIS PHARM** Micălaca, zona Piața Soarelui, str. Voinicilor, colț cu str. Păsunii, Bl. 193, sc. A, parter. Program: luni-vineri 8-20, sâmbătă 8,30-14. Tel: 259.619.

URGENȚE STOMATOLOGICE

... asigură Cabinetul din str. Crișan (în spate la Gionelli), program non-stop. Telefon: 253794.

• Urgențe stomatologice asigură și cabinetul din B-dul Revoluției nr. 62, ap. 17. Zilnic: conform orarului (robot pe telefon); sâmbătă între 9-14. Telefon: 256.665.

Cabinetul Stomatologic din Calea Victoriei nr. 7 A asigură zilnic urgențe, inclusiv sâmbăta, între orele 10-15. Telefon 095.565.622.

Cabinetul stomatologic din B-dul Revoluției nr. 95, etajul I, asigură urgențe, zilnic între orele 8-14, telefon 282184.

Cabinetul Stomatologic din str. Românului nr. 4 (lângă antichitățile de pe colț cu Meținanu) asigură zilnic urgențe stomatologice între orele 9-13; 15 - 20. Telefon 0744/752.020; 0723/013.704.

DISPENSAR VETERINAR

Dispensarul veterinar din Aradul Nou efectuează zilnic, orele 8-16 (sâmbăta 8-12) examen trichineloscopic, castrare porcine, ecornarea viteilor, însămânțări artificiale. Telefon 287.298.

ADMINISTRAȚIA FINANȚELOR PUBLICE

Administrația Finanțelor Publice a municipiului Arad: Asistență contribuabili (impozitul pe venitul global) - telefon 280633, 280733, int. 198 (persoane fizice) și 125 (persoane juridice) între orele 8,00-12,00. Informații mai pot fi obținute la adresa de web: www.finantearad.ro

ÎNREGISTRĂRI ÎN CAZ DE DECES

Biroul de Stare Civilă - decese face înregistrări după următorul program: sâmbătă și duminică, între orele 9,00-11,00. Tel. 281850.

TELEFON DE URGENȚĂ LA POLIȚIE: 955

Noul număr de centrală telefonică al I.J.P. (Inspectoratul Județean de Poliție) Arad: 207100.

S. C. SALUBRITATE S. A. ARAD

Dispecerat între orele 7,00 - 19,00. La telefonul: 280873.

S.C. DISTRIGAZ-NORD S.A. TÂRGU MUREȘ

Sucursala de Distribuție a Gazelor Naturale Arad, Dispeceratul permanent - telefon 236.928; 256.928

PROTECȚIA CONSUMATORULUI

B-dul Revoluției, nr. 50. Telefon: 257049.

GARDA FINANCIARĂ

B-dul Revoluției nr. 79, telefon: 281119

INSPECTORATUL TERITORIAL DE MUNCĂ ARAD

Str. Episcopiei nr. 11-13, tel.: 211762, 211862, 257251

CURȘUL VALUTAR

VALORI ÎNREGISTRATE IERI, 26 SEPTEMBRIE 2003

Denumirea valutei	BNR	BCR		BRD		Banca Transilvania		Banca Românească		Banca Romexterra		Alpha Bank	
		C	V	C	V	C	V	C	V	C	V	C	V
Euro	38260	38000	38400	37940	38390	37600	38500	37975	38400	37975	38540	38100	38400
Dolar S.U.A.	33352	33100	33600	33010	33510	33200	33800	32979	33477	33000	33580	33102	33508
Forint	150	142	156	145	153	145	152	-	-	146	153	-	-

S.C. „Adevărul" SRL nu-și asumă responsabilitatea pentru conținutul publicate, aceasta revenind în exclusivitate autorilor.

Ca urmare a creșterii numărului de accidente rutiere,

Polițiștii își îndreaptă atenția asupra pietonilor

Deoarece în ultima perioadă s-au înmulțit accidentele de circulație produse din vina pietonilor, polițiștii arădeni sunt decișI să acționeze, cu severitate pentru disciplinarea celor care traversează prin locuri nepermise eludând cele mai elementare reguli de circulație. În acest sens, am reălizat următorul dialog cu inspectorul principal Adrian Lile, din cadrul Poliției Rutiere Arad.

– D-le inspector principal, de la începutul anului și până în prezent, s-au înregistrat 23 de accidente de circulație în județul Arad, produse din vina pietonilor. Cam multe...

– Nu numai că sunt multe, dar vorbim și de 12 morți și 11 răniți grav.

– Care sunt cauzele producerii acestor accidente?

– Din analizele statistice pe care le-am efectuat, majoritatea acestor accidente sunt cauzate de traversările prin locuri nepermise și fără acel minim instinct de conservare care îndeamnă orice ființă la prudență. În patru cazuri s-a traversat pe culoarea roșie a semaforului, iar în șase cazuri pietonii se găseau într-o stare avansată de ebrietate. Aseară (ieri seara n. r.) s-au produs două accidente mortale pe raza județului Arad: unul la ieșirea înspre localitatea Șagu și celălalt pe raza comunei Socodor. În ambele cazuri victimele (pietonii) erau într-o stare avansată de ebrietate... O altă problemă demnă de remarcat este aceea că peste 60% dintre pietonii care produc accidente de circulație sunt persoane trecute de 60 de ani. Altfel spus, persoane cu care foarte greu se poate realiza o muncă de prevenție și în acest sens solicităm ajutorul presei...

– Oricând suntem dispuși să colaborăm în interesul cetățenilor. Totuși, ce este de făcut?

– Până acum, agenții de circulație au avut o atitudine cât se poate de indulgentă față de pietonii care încalcă regulile de circulație.

Sancțiunile aplicate au fost minime, sau chiar simple avertismente... De acum, având în vedere statistica despre care vorbim, ne vom concentra atenția către pietoni și vom depăși starea de înțelegere față de cei care încalcă legea. Vom atrage și forțe suplimentare (jandarmi) și vom sancționa abaterile cu maximă severitate. La fel ca și conducătorii auto, pietonii trebuie să înțeleagă că au de respectat câteva reguli care țin de un comportament civilizat. Evident, vom continua munca de prevenție, inclusiv prin mass-media, cât și prin activitatea desfășurată în școli.

Doru Sinaci

Deschidere festivă la Universitatea „Aurel Vlaicu"

Universitatea „Aurel Vlaicu" anunță deschiderea festivă a anului universitar 2003-2004 în data de **1 octombrie, a.c., la ora 10**. Festivitatea de deschidere are loc la sala **Palatului Cultural**. Sunt invitați să participe studenți și cadre didactice ale Universității „Aurel Vlaicu" precum și toți cei care acum, ca și întotdeauna, vibrează din tot sufletul alături de această instituție de învățământ superior. De asemenea, sunt invitați toți consilierii locali și județeni, precum și oficialitățile arădene care sprijină în mod real Universitatea „Aurel Vlaicu".

Recital cameral - Trio solista

Duminică, 28 septembrie a.c., cu începere de la ora 17.00, la Muzeul orășenesc Lipova va avea loc un **recital cameral, trio solista.** Vor cânta **Giorgio Molteni** la vioară, **Lorenzo Ravazzani** la violă și **Enea Leoni** la chitară. Prețul biletului de intrare pentru salariați va fi de 50.000 lei, iar pentru elevi, studenți și pensionari 25.000 lei. De asemenea, același recital va avea loc și luni, 29 septembrie a.c., cu începere de la ora 19.00 la Sala Palatului Cultural.

Făt frumos din lacrimă - la Teatrul de Marionete

Teatrul de Marionete Arad prezintă duminică 28 septembrie a.c., cu începere de la ora 11.00 spectacolul **Făt frumos din lacrimă**, după Mihai Eminescu și Petre Ispirescu.

Direcția de scenă poartă semnătura lui **Victor Ioan Frunză**, decorul, păpușile, costumele sunt creații ale **Adrianei Grand**, muzica aparține lui **Tibor Cari**, regia scenelor de luptă **Balazs Attila**, atelierele de artă actorul **Dan Antoci**.

Cronica măruntă

● Pentru iarna care se apropie, CET-ul are în stoc 400.000 de tone de cărbune. Pentru a-l și plăti, centrala are nevoie de aproape 500 de miliarde de lei. Mai bine de jumătate din această sumă s-ar putea obține dacă Arterm-ul și Electrica și-ar plăti datoriile...

● Primarul din Zimandu Nou a început în primăvară lucrările la o groapă de gunoi. În cel mult două luni, ni se spunea atunci, aspectul comunei va fi altul. Iată că a trecut de trei ori termenul promis, iar gunoaiele continuă să „crească" nestingherite în ograda edilului șef.

● Odată cu venirea iernii, la mare căutare au început să fie lemnele de foc. Ceea ce înseamnă că ocoalele silvice sunt tot mai solicitate. Este și motivul pentru care controalele au crescut simțitor în această perioadă. De altfel, din cei 340.000 de metri cubi de material lemnos prevăzut a se exploata în acest an conform cotelor stabilite, până la această dată a fost tăiat ilegal un volum de peste 1.200 de metri cubi!

● Gestionarul Covaci Mihai Ivan, din Bocsig, a „condus" afacerea unei firme din Mocrea, provocând o gaură în gestiune de 22 de milioane lei.

Prejudiciul a fost recuperat, iar gestionarul este cercetat în libertate.

● În videoconferința de ieri, premierul Adrian Năstase a ținut să facă referire la faptul că PSD-ul nu își va alege candidatul la președinția țării, până după alegerile locale. „La ora actuală noi avem alte lucruri mult mai importante de făcut, cum este respectarea programului de guvernare. De celelalte aspecte se ocupă partidele din opoziție...", consideră Adrian Năstase.

● În cursul zilei de ieri, în Gara CFR Arad, un tânăr și-a tăiat venele. **Viorel Spiridon** a făcut acest lucru chiar în fața postului de Poliție TF, deoarece este nemulțumit că în țara asta nu se face nimic...

● Liberalul Tiberiu Dekany, președintele ședinței CLM de ieri, presat de lăutari și... sarmale a avut o intervenție memorabilă: „SUPUNEM LA VOT PROIECTUL DE HOTĂRÂRE ÎN UNANIMITATE!?!" Ca să vezi ce înseamnă PUTEREA OBIȘNUINȚEI, vorba poetului, fiindcă toate celelalte patru proiecte de hotărâre au fost votate anterior în unanimitate! D-le Dekany, în unanimitate vă numim CAMPIONUL SĂPTĂMÂNII la replici nevinovate, dar unanim apreciate!

„Tun" de 190.000.000 lei !

500 de cartușe de Ronson - confiscate

Polițiștii de frontieră au descoperit la un control de rutină pe drumul național Nădlac - Arad o Dacie burdușită cu țigări marca „RONSON". În autoturism erau încărcate 500 de cartușe de țigări netimbrate. Cetățeanul care conducea mașina, Sergiu F., a declarat că nu are documentele de proveniență pentru achiziționarea mărfii. El intenționa să le vândă la un preț mai mare decât cel cu care le-a achiziționat. Polițiștii au confiscat țigările în valoare de 190.000.000 de lei iar cetățeanul a fost amendat.

B.O.

Pregătiri pentru referendum

Duminică, 28 septembrie a.c., la Ministerul Administrației și Internelor se va desfășura o întâlnire cu prefecții și cu aleșii locali ai PSD din întreaga țară. Până la această dată, ora 17,00, președinții organizațiilor județene ale partidelor parlamentare sunt invitați să comunice în scris numele delegaților desemnați, la sediul B. E. C. J. Arad, situat în incinta Direcției Județene de Statistică Arad, str. Clișca nr. 2, municipiul ARAD.

Principalul subiect de pe ordinea de zi a întrunirii vizează respectarea programului calendaristic de pregătire a referendumului din 19 octombrie a.c. **„Populația țării trebuie să înțeleagă că prin acest referendum dăm o șansă României de a intra în marea familie europeană"**, afirmă premierul **Adrian Năstase.**

La rândul său, prefectul Aradului Dan Ungureanu a transmis tuturor directorilor instituțiilor descentralizate ale statului din județul nostru să explice salariaților dumnealor importanța referendumului privind modificarea actualei Constituții.

M. Popescu

Deschidere de stagiune la Teatrul de Stat

Când geniul lui Shakespeare se întâlnește cu mentalitatea a trei californieni...

Mâine se deschide cea de-a 55-a stagiune la Teatrul de Stat Arad, cu spectacolul **„Operele complete ale lui WLM ŞXPR - prescurtate"**. Regia este semnată de **Ștefan Iordănescu,** scenografia - **Doru Păcurar**, muzica - **Ildiko Fogarassy**, light design - ing. **Lucian Moga**. În distribuție - actorii **Ovidiu Ghiniță, Zoltan Lovas, Florin Covalciuc**. Despre premiera de mâine nu vă dezvăluim nimic, decât că veți „îngurgita" pe nerăsuflate 37 de piese ale Marelui Will, cu scene montate în cele mai năstrușnice stiluri, cu spectatori deveniți actori, cu personaje arhicunoscute din universul shakespearian și, ceea ce e poate cel mai important, cu trei actori admirabili.

Cătălina Latu

Apel

Persoanele martore ale incidentului petrecut în seara de 23 septembrie a. c., în jurul orei 19, în parcarea din fața magazinului Lang, respectiv Alpha Bank, sunt rugate, de către părinții victimei, să apeleze nr. de telefon 229.863.

Menționăm că a fost vorba de o răpire, torturare și mutilarea (vezi foto) victimei.

Încă se mai numără boboci

Chiar dacă toamna a venit și la școlile cu program obișnuit s-au numărat bobocii, Palatul Copiilor vă invită la deschiderea oficială a unui nou an de cursuri. Festivitatea de deschidere a noului an de activitate la Palatul Copiilor va avea loc sâmbătă 27 septembrie 2003, începând cu orele 10,00.

Cercurile care își vor desfășura activitatea în anul școlar 2003-2004 sunt: jurnalistică-creație literară, electronică, informatică, judo, tenis de masă, teatru, artă fotografică, ceramică, pictură-icoane, desen-pictură, arte textile, muzică ușoară, formație, grup vocal, soliști, dans sportiv, dans modern, aerobic, dansuri populare, teatru de marionete, karate, cultură și civilizație engleză, cultură și civilizație franceză, pian, vioară, instrumente de suflat, karting-mecanică auto. Gama la care copiii și tinerii sunt invitați să participe este foarte diversificată.

Ceea ce se studiază la fiecare din aceste cercuri nu este trecător. Fiecare domeniu de activitate are aplicare și utilitate pentru viitor. Dacă nu la școlile din care fac parte elevii, cu siguranță în viața de zi cu zi. De asemenea, este o oportunitate pentru tineri de a-și descoperi și cultiva calitățile și talentele pe care le au și un mod plăcut de a-și petrece timpul liber.

Noutăți de la Parktronic

Plata cu monede - implementată tuturor aparatelor

Sezonul de toamnă aduce importante noutăți în sistemul de parcare introdus în Arad de firma Parktronic. După nenumăratele plângeri ale cetățenilor Aradului, legate de prețuri, „gheară", carduri, etc., cei de la Parktronic au hotărât să oprească extinderea parcării pe noi străzi încercând să îmbunătățească sistemul existent.

Astfel, în urmă cu o lună, au fost introduse experimental două aparate de taxat ce permit achitarea taxei de parcare cu monede de 1000 lei, respectiv 5000 lei. Datorită faptului că soft-ul instalat a funcționat fără greșelă dar mai ales a receptivității cetățenilor, până la sfârșitul anului toate cele 150 de aparate de taxat vor fi dotate cu acest sistem. Menționăm ca aparatele vor funcționa în paralel cu monede și carduri. Costurile pentru modificarea aparatelor sunt destul de ridicate, din această cauză urmând să fie elaborată o hotărâre ce va fi prezentată Consiliului Local pe data de 7 octombrie a.c.

Tot la acea dată, vor fi luate din nou în discuție propunerile celor de la Parktronic de reducere a prețurilor unor tipuri de abonament, reduceri care până acum s-au lovit de surprinzătoarea împotrivire a unor consilieri locali.

Poate cea mai importantă noutate este dată de începerea procesului de ridicare a mașinilor care nu respectă regimul de parcare. Utilajul care va efectua aceste ridicări este pregătit, au fost făcute teste chiar în plin centrul orașului, iar de luni, 29 septembrie, va începe ridicarea efectivă. Vor fi ridicate și transportate în parcarea special amenajată de pe Câmpul Liniștii, autoturismele care au „gheara" aplicată mai mult de trei ore, care parchează pe „X"- urile din fața intrărilor, pe locurile rezervate persoanelor cu handicap sau pe cele rezervate diferitelor instituții. Împreună cu agenții de Poliție se va lua aceeași măsură și împotriva celor care parchează pe locurile nemarcate de Parktronic, dar unde staționarea, oprirea sau parcarea sunt interzise.

Dacian Toduța

A început festivalul vinului!

Arădenii s-au înghesuit la standurile de pe bulevard să-şi facă plinul pentru iarnă

(Urmare din pagina 1)

Arădenii care au fost prezenţi în faţa Primăriei au stat la coadă pentru a gusta din cele 10 mii de sarmale oferite de către organizatori.

Pe tronsonul închis de pe Bulevardul Revoluţiei, lumea se înghesuia să cumpere, cu sacii, produsele agroalimentare expuse, care erau vândute aproape la jumătate de preţ. Arădenii s-au mai îmbulzit şi la lucrurile meşterilor populari, chiar dacă cei mai mulţi dintre aceştia numai le admirau.

Ansamblurile folclorice „Zărandul" şi „Doina Mureşului" au susţinut un spectacol şi pe scena de la ştrand, în jurul orei 17,30. Au urmat apoi: **Laza Cnejevici**, care a adunat grupuri de spectatori, îndrăgita cântăreaţă de muzică populară **Maria Dragomiroiu** a încălzit sufletele iubitorilor de folclor. Formaţia **„La Bomba"** din Ungaria a reuşit să smulgă aplauze din rândurile spectatorilor. Concertele de ieri seară au fost încheiate de cunoscuta trupă de muzică latino **„Bosquito"**, care a încins atmosfera, mai ales în rândul adolescentelor. După ce s-a terminat concertul trupei Bosquito, solistul trupei a fost asaltat de către admiratoare, pentru autografe.

În această seară, pe scena din incinta ştrandului, vor susţine concerte: **Dan Spătaru, Etno, Pacific şi Loredana cu Taraful.**

„Corturi" în faţa Primăriei, la târgul organizaţiilor non-guvernamentale

A şasea ediţie a târgului organizaţiilor non-guvernamentale se desfăşoară zilele acestea în oraşul nostru. Evenimentul este organizat de către Primăria Arad, prin Centrul de Consultanţă şi Colaborare între organizaţiile non-guvernamentale şi Administraţia Publică Locală. La deschiderea târgului, au fost prezenţi, din partea autorităţilor, primarul Dorel Popa, prefectul Dan Ungureanu, deputatul Mihaela Mândrea, precum şi alte oficialităţi locale.

Ediţia din acest an reuneşte pe platoul din faţa Palatului Administrativ 28 de organizaţii non-guvernamentale cu activităţi din diverse domenii: social, educaţie, cultură, mediu etc. **„Participarea este sensibil mai numeroasă decât în anii trecuţi, atât datorită extinderii activităţilor desfăşurate de către aceste organizaţii, dar şi strânsei colaborări pe care acestea o au cu centrul de specialitate din cadrul Primăriei"**, afirmă Christian Cojocaru, directorul Centrului de Consultanţă şi Colaborare între organizaţiile non-guvernamentale şi Administraţia Publică Locală.

Desfăşurarea acestui târg, mai spune Christian Cojocaru, are ca obiective prezentarea activităţii organizaţiilor non-guvernamentale, dezvoltarea centrelor de voluntariat, în care există, în prezent, peste 100 de persoane, şi, nu în ultimul rând, atragerea eventualilor sponsori care pot ajuta la implementarea şi punerea în practică a proiectelor.

Faţă de anii trecuţi, la acest târg se remarcă o creştere accentuată a interesului pentru domeniul social, cu precădere în cazul copiilor cu handicap şi a vârstnicilor.

Dan Roman

În prezenţa a numeroşi invitaţi şi vizitatori,

A VII-a ediţie a Conferinţei Internaţionale de Terapii Complementare şi-a inaugurat lucrările

În cursul dimineţii de ieri, în incinta sălii mari a Palatului Cultural, a avut loc deschiderea oficială a celei de a VII-a ediţii a **Conferinţei Internaţionale de Terapii Complementare.**Cu această ocazie, au fost invitaţi să ia cuvântul: **P.S. Conf. Dr. Timotei Seviciu** (Episcop al Aradului, Hălmagiului şi Ienopolei),**Ec. Remus Tănase** (preşedinte ANATECOR), **Prof. Univ. Dr. Aurel Ardelean** (Rector al Universităţii de Vest „Vasile Goldiş" Arad), precum şi numeroase oficialităţi locale.

Evenimentul, organizat de **Asociaţia Naţională de Terapii Complementare din România** şi de **Universitatea de Vest „Vasile Goldiş" Arad**, a reunit, şi în acest an, personalităţi în domeniu, atât din ţară, cât şi din străinătate, dar şi reprezentanţi ai unor firme care se ocupă de comercializarea anumitor produse necesare aplicării acestor genuri de terapie. Holul Palatului Cultural a fost neîncăpător pentru mulţimea de organizatori, participanţi şi vizitatori.

După discursurile inaugurale, a început expunerea lucrărilor conferinţei, acestea urmând să continue până duminică, 28 septembrie. În paralel, se desfăşoară şi diverse workshop-uri pe teme legate de subiectul lucrărilor, programul continuând, în toate cele trei zile, până spre seară.

Speranţa Milancovici

Doi morţi

(Urmare din pagina 1)

Avem un cod rutier implementat de curând, dar cu toate acestea evenimentele cu consecinţe grave nu lipsesc. Exemplul celor doi cheflii loviţi în aceeaşi seară, în zone diferite, pe aceeaşi arteră de circulaţie Oradea-Timişoara via Arad, demonstrează că simpla existenţă a legilor încă nu înseamnă mare lucru dacă regulile de circulaţie nu sunt impuse. Poliţia noastră se arată extrem de îngăduitoare cu aceste categorii de participanţi la trafic precum pietoni în stare de ebrietate, căruţaşii, tractoriştii (cu sau fără drept de a circula pe drumurile publice). Am mai umblat şi noi prin Europa, dar nicăieri nu întâlneşti haosul de pe şoselele noastre. De regulă, agenţii de circulaţie sunt exigenţi cu şoferii amatori ori cu profesioniştii, pe care îi ating urgent la pungă, dar când e vorba despre căruţaşi rătăciţi printre limuzine şi tiruri, parcă şi-au pierdut spiritul de exigenţă.

În Arad, municipiu cu aproape 200 de mii de locuitori, reşedinţă de judeţ şi oraş de pe graniţă cu Vestul, câteva căruţe încărcate cu romi cutreieră cartierele în căutarea unor ocazii de a se pricopsi cu ceva de pe la casele celor neglijenţi. Încarcă în căruţe tot ce le cade în mâini: capace de vizitare a căminelor de la reţelele de canalizare, ţevi abandonate, fier vechi, lemne de tot felul etc. Dacă le spui o vorbă, sar pe tine cu biciuştile şi cu ciomegile. La nevoie, nu ezită să scoată cuţitele. Pentru aceşti participanţi la traficul auto nocturn nu există reguli de circulaţie, nu există legi şi nici poliţişti hotărâţi să îi pună la punct. Romii nu au obligaţia să ilumineze vehiculul pe timp de noapte sau, chiar dacă o au, nu o respectă. De ce romii din Arad şi sătenii din judeţ circulă nestingheriţi pe drumurile principale, punând în pericol siguranţa traficului auto?

Un ziar american a publicat nu demult un articol duios despre realităţile României de astăzi, o ţară prăfuită, rămasă în urma europenilor din Ungaria şi Austria, un fel de rudă săracă din Balcani la porţile UE. O ţară în care căruţele trase de măgari circulă alături de autoturismele turiştilor străini, rătăciţi pe plaiurile noastre mioritice. Peste un deceniu-două, vom avea şi noi autostrăzi moderne pentru circulaţia exclusivă a autovehiculelor, dar până atunci suntem, oare, condamnaţi să suportăm ţigănia de pe drumurile noastre publice?

SÂMBĂTĂ, 27 SEPTEMBRIE 2003

TVR 1

7,00 Ceasul deşteptător
8,00 Desene animate
9,00 Dragă, am micşorat copiii! - s.
10,00 Teleshopping
10,15 Auto-club
11,00 O vedetă populară
12,00 Spectacolul lumii
12,30 Caravana premierelor
13,00 Cafeneaua politică
14,00 Jurnalul de prânz
14,15 Ajutor, sunt peştişor! - d. a.
15,40 Retrospectivă International Herald Tribune
16,10 Vorba lu' Jim - s.
17,00 Recorduri ridicole
17,30 Ora G
18,00 Teleenciclopedia
19,00 Jurnal
19,45 Surprize, surprize...
23,00 Jurnalul de noapte
23,15 Formula 1. Marele Premiu al SUA. Calificări
0,15 Marele jaf - f. acţiune, coprod. 2001
2,30 Jurnal
3,15 Cafeneaua politică

TVR 2

8,00 Orfanii - rel.
9,00 Generaţia @
10,00 Top sport
10,30 Arca lui Noe
11,00 Digimon - d.a.
11,30 Răscruci
12,00 Biarritz - s.
13,00 Ştiri
13,30 Insolit
14,00 Film puzzle
15,15 Atlas
16,00 Stăpânul animalelor - s.,rel.
17,00 Cântecul de acasă
17,30 În prelungiri
18,30 Ştiri regionale
19,00 Orfanii - s.
19,55 Fotbal. Divizia A: Farul-Rapid - live
22,00 Străini în Ţara Făgăduinţei - s.
23,00 Forţe distrugătoare - dramă, SUA, 2001
0,50 Concert „Vocile Europei"
1,55 Aventurile familiei Twist - rel.
2,25 Fotbal - rel.

PRO TV

7,00 Capcana timpului - rel.
8,30 Desene animate
10,30 Raliul Italiei. Avanpremieră
11,00 C. E. de turisme
11,15 ProMotor
12,00 Marcă înregistrată - rel.
12,55 Ştirile Pro TV
13,00 Viaţa trăită din plin - s.
13,30 Nikki - s.
14,00 Jack şi Jill - s.
15,00 Magazin UCL
15,30 Aventurile tânărului Indiana Jones - Diavolii deşertului
17,00 Copilul problemă 2 - comedie SUA, 1991
19,00 Ştirile Pro TV
20,00 Negociatorul - thriller SUA, 1998, cu Kevin Spacey, Samuel L. Jackson
23,00 Înscenarea - satiră SUA, 1997, cu Dustin Hoffman, Anne Heche, Robert de Niro
1,00 Cascadorul - f. acţ. SUA, 1980, cu Peter O'Toole

TV ACASĂ

6,30 Poveştiri adevărate - rel.
7,00 Pisica sălbatică - s., rel.
8,30 Dragoste şi putere - s., rel.
9,15 Vei fi a mea, Paloma - s. (AP)
11,00 Amor real - s., rel.
12,15 Războinarea - s., rel.
13,00 Căsătorie de probă - rel.
13,30 Profu' - s.
15,30 Luz Maria - s.
17,30 Poveştiri adevărate
18,00 Totul despre Camila - s.
19,00 Pisica sălbatică - s.
21,00 Cucerirea -s.
22,00 Amor real - s.
23,00 Special. 25 de frumuseţi latine - revista „People"
0,35 Poveştiri adevărate
1,00 Totul despre Camilla - s.
1,45 Chat Acasă
4,00 Muzica de acasă
4,30 Luz Maria - s.

HBO

7,30 Pavilionul femeilor - f. dragoste, 2000 (12)
9,25 Idilă de noiembrie - f. dragoste, 2001 (12)
11,20 Pe platourile de filmare
11,45 Miss Agent Secret - comedie, 2000 (12)
13,35 Evadare în Texas - comedie, 1999 (12)
15,15 Parfum - f. 2001 (12)
17,00 Contact - f. S-F 1997, cu Jodie Foster (12)
19,30 Ora de vârf 2 - comedie, 2001, cu Jackie Chan (12)
21,00 Totul despre sex (16)
21,30 Mintea unui bărbat însurat - s. (16)
22,00 Mireasă la pachet - comedie neagră, 2001, cu Nicole Kidman (16)
23,30 Nume de cod: Swordfish - f. acţ. 2001, cu John Travolta (16)
1,10 Gardianul - f. acţiune, 2000 (16)

PRIMA TV

7,00 Creaturi sălbatice - doc.
8,00 Desene animate
9,00 Ora nouă a României
10,00 Tibanu pescuieşte şi vânează
11,00 Sport magazin
13,00 Viteză maximă
13,30 Motor
14,00 Cronica cârcotaşilor - rel.
16,00 Fotbal din Divizia A: FCM Bacău-Petrolul
18,00 Focus
19,00 Socrii - s. AP
19,30 Star Factory
20,30 Jaf armat - f. acţiune SUA, 2001, cu Gene Hackman, Danny DeVito
22,30 Trăsniţi în NATO - s.
23,25 Bar life
23,30 Filiera siciliană - f. Italia, 1985, cu Michele Placido
1,30 Focus

ANTENA 1-TV ARAD

8,30 Păstorul cel bun
9,00 Ştiri TVA - rel.
9,30 Fir întins
10,00 Casa de piatră
10,30 Roata de rezervă
11,00 B.I.T. - emisiune de informatică
11,30 Magazin sportiv
12,00 Emisiune U.V.V.G.
12,30 Seaquest - s.
13,30 Benny Hill
14,00 Îngerul păzitor - s.
15,00 Casa de copii nu e acasă - emis. de Dana Deac
16,00 România mea
17,00 Săptămâna financiară
17,20 Midwives - dramă, SUA, 2001
19,00 Observator
20,00 Justiţiarul - acţiune, SF, SUA, 1995, cu Sylvester Stallone
22,00 Mizerabilii - comedie, 1998
0,30 Îngerul păzitor - s., rel.
1,30 România mea - rel.
2,30 Alegerea vieţii - f., rel.
4,00 Mizerabilii - f., rel.
6,00 Fir întins - rel.

TVR INTERNATIONAL

7,00 Ceasul deşteptător
8,00 Taverna
10,00 Antidot la uitare
11,00 Ferma
12,20 Lumea lui Chiţchiţ
13,00 Viva la musica!
14,10 Remix
15,15 R.S.V.P.
16,00 Profesioniştii
17,00 Timişoara Internaţional
18,00 Retrospectiva săptămânii
18,30 Nopţile pianului
19,00 Colecţionarii
19,30 Dincolo de hartă
20,00 Fotbal: Farul - Rapid
22,00 Jurnal
22,30 Poşta TVRi
23,00 Filmul festiv. Cerbul de Aur
0,00 News

B1 TV

7,30 Fan X
8,20 Calendar ecumenic
9,00 Ne priveşte - rel.
10,00 Marş forţat
10,30 La limită
11,00 **Beverly Hills 90210 - s.**, rel.
12,00 Top Fan X
13,30 Extreme - doc.
14,00 Pasul Fortunei - rel.
15,00 Film India - rel.
18,00 Ştiri
18,30 Beverlly Hills
19,30 Veronica se întoarce - f. România, 1973
21,30 Fotbal - live. Il Calcio
23,30 Ştiri
0,00 Pasul Fortunei - rel.
1,00 Chat TV
5,00 Fox News

TELE 7 ABC

10,00 Calea, adevărul, viaţa
11,00 În căutarea Cenuşăresei - s., rel.
12,00 Oglinda poveştilor
12,30 Auto Run
13,30 Folclorul la români
15,30 Cum ar trebui să trăim
16,00 Ocolul Pământului cu farfuria plină
16,30 Staţia spaţială 1 - rel.
18,15 Vacanţe de pomină
19,20 Şapte ştiri
20,00 Periplu britanic
21,00 Staţia spaţială 1 - s.
22,00 Orhideea sălbatică - f. SUA, 1990

REALITATEA TV

7,00 Jurnal
7,15 Trezirea la realitate
10,00 Ştiri
10,15 Of, presa mea!
11,00 Jurnal
12,15 Tendinţe
13,15 Pentru dvs., doamnă!
16,00 Jurnal
16,45 Reportaj
17,15 Preţul performanţei
18,00 Ştiri
18,30 Reportaj
19,00 Ştiri
19,15 Retrospectiva economică
20,15 Politica externă
21,00 Jurnal
21,45 Reportaj
22,15 Sănătatea
23,00 Ştiri
23,15 Preţul performanţei
0,00 Ştiri

Redacţia Adevărul nu îşi asumă răspunderea pentru modificările ulterioare intervenite în programele TV.

Pe ștrand nu se mai demolează cabine

Prețul însă va sălta considerabil

Zilele trecute, am primit la redacție o scrisoare de protest, semnată de 295 de arădeni, prin care se solicită Administrației strandului Neptun să oprească demolarea cabinelor. Această scrisoare a fost transmisă atât Administrației strandului, cât și CLM, PSD Arad, PNL Arad și Ligii pensionarilor.

Opriți demolarea !

„Vă rugăm opriți demolarea cabinelor din strandul Neptun. Aceste cabine au fost ceva specific strandului din Arad. Sunt deja construite, sunt funcționale, structura de rezistență se prezintă în stare bună (nici vorbă de putregai).

Nu avem nimic împotriva investițiilor, dar de ce să se facă prin demolare ? Dacă aveți colegi investitori, repartizați-le spații (de care nu duceți lipsă), impuneți-le o schiță de sistematizare și să înceapă cu fundația, lângă solarul pentru femei, unde sunt niște epave de cabine. De ce trebuie demolate altele bune ?

Recunoaștem că nu prea vă procopsiți cu încasările de la noi, dar credem că este moral să lăsați ceva și pentru noi. Strandul și aceste cabine au fost făcute pentru recreerea oamenilor muncii, (nu sună prea frumos ...) în timp ce noi munceam toate sâmbetele și câteodată și duminicile, prestând și munci patriotice ... (iar nu sună bine...) pentru amenajarea acestui strand.

Sau aveți ambiția să fiți groparul a ceea ce a mai rămas din strand și să ne vedeți prin oraș, pe tramvai, cărând în spate scaune, pleduri, paturi și alte lucruri pentru copii ?

Foto: Șt. Matyaș

Având în vedere orientarea socială a conducerii, precum și atitudinea domnului Coloman Edeleni, cu ocazia interviurilor în ziare și TV, speram că vom fi înțeleși și nu veți proceda la demolarea cabinelor care au mai rămas". Acesta este comunicatul primit pe adresa redacția, alăturat fiind anexate șase pagini, cu aproape 300 de semnături.

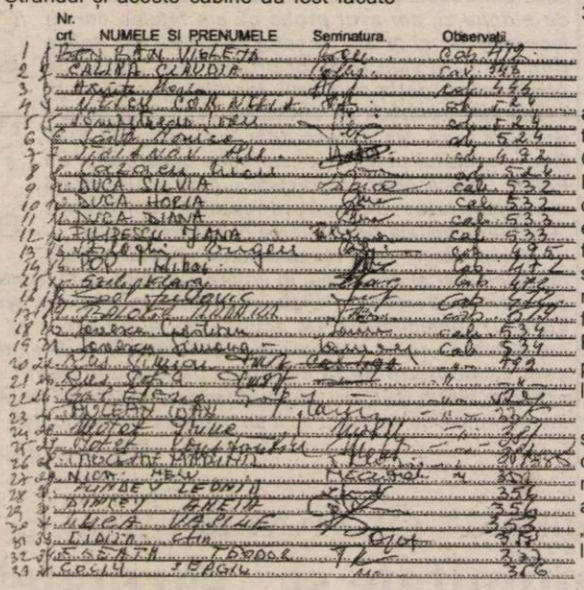
Nr. crt. | NUMELE ȘI PRENUMELE | Semnătura | Observații

„Este un fals !"

Protestul cu pricina a ajuns și în mâna directorului Gospodăririi Comunale, Coloman Edeleni, care ne-a declarat că, „cred că este vorba despre un fals, atâta timp cât nu sunt trecute seria și numărul de buletin al fiecărui semnatar. Părerea mea e că acest protest este o manipulare a unora".

Coloman Edeleni susține că ar fi dorit să cunoască adresele tuturor semnatarilor, pentru a se putea întâlni cu ei. „Păcat că n-am adresele lor, să-i invit la o discuție. Așa, pot să-i anunț că marți, la ora 10,00, toți cei interesați de această problemă, dar mai ales cei trecuți ca semnatari ai scrisorii, dacă au semnat, sunt așteptați la restaurantul Corleone, din incinta strandului, pentru a discuta pe această temă", spune directorul GCA, Coloman Edeleni.

Nici o cabină nu va fi demolată

Vestea bună e că, în acest an, nu vor mai fi demolate cabine. Dimpotrivă. Pentru viitorul sezon, conducerea strandului promite că toate cabinele vor fi renovate. „Vom face aceste investiții. Însă, cei care doresc o cabină trebuie să știe un lucru: acestea vor fi scoase la licitație. Noi avem 500 de cabine, iar în Arad sunt 30.000 de pensionari. Vom organiza o licitație și cine dă mai mult va închiria cabina. De ce să se pricopsească 500 de persoane, iar ceilalți să rămână pe dinafară. Ca să n-avem discuții, oricine va putea beneficia de aceste servicii", susține Edeleni.

Bineînțeles că, în urma licitațiilor, prețul cabinelor va sălta, pentru că doritori există mulți. Dar, această măsură,vine și pentru ca întreținerea să nu creeze pierderi strandului, așa cum s-a întâmplat în anii precedenți.

Cosmin Mihuța

Ecouri

Mai sunt și oameni cu suflet!

Articolul intitulat **„Tragedie într-o familie de zece frați"**, publicat în ziarul nostru de marți, 22 septembrie, a impresionat un număr foarte mare de oameni cu suflet, care au sărit imediat să ajute copiii din satul Căpruța, comuna Bârzava. Pe scurt, familia Tizmănaru se confruntă cu mari probleme financiare, iar în plus, mama celor zece copii a murit subit, în urma unui infarct. Și de parcă n-ar fi fost suficient, una dintre fetele familiei a fost infectată cu virusul HIV. Destine tragice, într-o localitate de lângă noi.

Ne-au sunat la redacție, fără exagerare, zeci de arădeni și nu numai, dornici să întindă o mână de ajutor, fie că doresc să doneze bunuri, fie bani. Este vorba de familia Radu (Mihai și Sabina), din Arad, Ana Militariu, învățătoare, familia Hanc, P.O. - avocat pensionar și L.P., tot din Arad, ultimii însă și alții ca dumnealor cerând în mod expres să rămână anonimi. Cazul însă a impresionat întreg Sindicatul Solar din Piața Soarelui (Micălaca). Ca atare, membrii acestuia au hotărât ca mâine, duminică, să trimită la Căpruța un camion întreg cu lucruri, respectiv haine, încălțăminte pentru copii, alimente, tot ce pot. Camionul va fi pus la dispoziție de un adevărat samaritean. Este vorba de dl **Ioan Șandor**, patronul firmei arădene **Trans Baumax. Cu siguranță, soarta Tizmănarilor, grație intervenției ziarului nostru și a bunătății oamenilor care n-au rămas indiferenți, se va schimba mult în bine.**

Eugenia Pantea

Prima grădiniță din comuna Șiștarovăț

Odată cu începerea noului an școlar s-a consemnat o premieră în cea mai mică comună a județului nostru, Șiștarovăț, și anume darea în folosință a grădiniței cu program normal. Bucuria din ochii celor 18 „grădinari" nu poate fi descrisă în cuvinte, ei întâmpinând cu flori și sărutări pe doamna educatoare Mariana Botea. Grădinița a fost amenajată în spațiul școlii cu cl. I-IV prin eforturile directoarei Adela Avasilcăi și ale consilierului local Lucian Lazăr. Ei au fost sufletul inițiativei și realizării acestui obiectiv didactic și țin să mulțumească celor care și-au adus un aport consistent la reușita lui: organele administrației locale (lucrări de amenajare a localului), Fundația „Ajutați copiii" Lipova (material didactic, jucării), Grădinița PP nr. 20 Arad (mobilier) precum și părinților copiilor.

În viitor se preconizează reabilitarea întregii școli, lucru ce va necesita un efort mai mare în bani și muncă atât din partea comunității locale cât și, se speră, din partea întreprinzătorilor economici români și străini din zonă.

Dorin Ocneriu

Împreună pentru binele general

La finele anului trecut, Asociația PAEM Arad, în parteneriat cu Consiliul Local Municipal Arad, Agenția Județeană pentru Ocuparea Forței de Muncă Arad, Asociația Serviciul Umanitar pentru Penitenciare - Filiala Banat a înființat un Birou de Consiliere pentru Cetățeni. Fucționarea acestuia este asigurată printr-un proiect finanțat în cadrul Programului Phare 2001 pentru Dezvoltarea Societății Civile. Dar ce este BCC? Putem spune că este un serviciu de interes public, în care cetățenii pot beneficia de informații și consiliere care să-i ghideze în identificarea și rezolvarea unor probleme cu care se confruntă aceștia în relația lor cu instituțiile publice. Trebuie să se înțeleagă că BCC nu rezolvă problemele în locul cetățenilor, ci oferă alternative practice. Mai adăugăm că toate serviciile sunt gratuite, iar cei interesați se pot adresa la sediul aflat pe strada Cicio-Pop nr. 17. Pînă la această oră, la BCC Arad au venit peste 700 de cetățeni. Raportul statistic a evidențiat că principalele probleme: sunt ocupate de raporturile de muncă- 30%, 23% de regimul proprietății, 13% de asigurări sociale, 12% de proceduri notariale și protecția consumatorului, 7% de drepturi și obligații civile.

„După 9 luni de activitate am ajuns la concluzia că trebuie să formăm parteneriate durabile cu celelalte organizații nonguvernamentale și instituții publice pentru a accesa proiecte de mai mare anvergură", a spus Andreia Ardelean, consilier la BCC Arad. În acest sens la finele săptămânii trecute 14 ONG-uri din Arad s-au reunit pentru a identifica mai bine problemele și de a acționa unitar acolo unde se impune. S-a desprins ideea că o relație mai strânsă cu admnistrația locală ar fi utilă.„ Ei nu reușesc să ne simtă ca parteneri, deși ne cheamă la toate întâlnirile în care suntem și noi implicați. Cel puțin aceasta este percepția noastră la această oră", a precizat Tiberiu Baiu, manager la BCC Arad. Pentru ca și mai mulți oameni să știe de existența acestor ONG-uri și de activitatea lor s-a propus ca într-un loc frecventat din Arad să se afișeze un panou cu informații concise despre acestea.

Dar a constata numai o problemă și apoi să rămâi pasiv nu înseamnă nimic.

De aceea, BCC Arad a organizat un seminar la care au participat și instituțiile cele mai vizate de probemele cetățenilor. Au fost de față reprezentanți ai A. J. O. F. M. Arad, ai Serviciului Umanitar pentru Penitenciare, ai Inspectoratului Teritorial de Muncă Arad,ai Prefecturii, de la Direcția Fiscală și CAS Arad. Ca rezultate concrete, Liviu Crișan de la ITM Arad a propus ca noul Cod al Muncii să fie pus la îndemâna celor interesați, în special din rândul angajaților. BCC Arad și-a arătat disponibilitatea de a sprijini acest demers. „În final scopul nostru este binele cetățeanului. De aceea unele probleme pot fi îndreptate și prin promovarea unor hotărâri la nivel local. Însă pentru ca acestea să devină realitate, trebuie ca spiritul civic să fie mai dezvoltat", a punctat Tiberiu Baiu.

Gabi C.

La transportul cu tramvaiul

Pensionarii de la sate se consideră discriminați

De la mijlocul lunii septembrie, pensionarii din municipiu, cei care au pensii sub patru milioane de lei, circulă gratuit cu tramvaiul, pe raza orașului. Motiv de bucurie pentru ei, deoarece nu mai sunt nevoiți să-și plătească abonamentele lunare sau biletele. Din păcate, nu toți acest mijloc de transport în comun. Pe de altă parte, vârstnicii care locuiesc în satele din preajma Aradului, unde circulă tramvaiul, se consideră discriminați față de pensionarii din municipiu. Asta pentru că ei trebuie să plătească atunci când merg cu tramvaiul, și pe liniile urbane, și pe liniile care leagă Aradul de salete din jur.

Foto: Șt. Matyaș

bătrânii sunt mulțumiți de recenta hotărâre a Consiliului Local Municipal Arad. Pe de o parte, mulți pensionari arădeni ar fi dorit ca gratuitatea să se extindă și pe autobuzele din oraș, deoarece circulă mai des sau chiar în totalitate cu

Iancu Baleți are 70 de ani și locuiește în Sâmbăteni. Aici s-a stabilit în urmă cu aproape 30 de ani, după ce 20 de ani a fost miner la mina Aninoasa, în Valea Jiului. Bătrânul spune că vine la oraș cam de două ori pe săptămână, cu lapte la vânzare. Și, de fiecare dată, trebuie să dea 44.000 de lei, biletul de la Sâmbăteni la Arad și înapoi. „Dacă vând zece litri de lapte fac o sută și ceva de mii. Dacă scad biletele, rămân cu vreo 60 de mii. Aproape jumătate din bani se duc pe bilete și asta nu-i în regulă. Ar fi bine dacă și noi am fi scutiți de plata tramvaiului, nu doar pensionarii din oraș. Și-apoi, au zis că și bătrânii peste 70 de ani au gratuitate, dar nu e așa", ni se plânge Baleți.

Bătrânul din Sâmbăteni spune că a fost pe la mai multe instituții ca să vadă dacă nu există posibilitatea ca și pensionarii din satele dimprejurul Aradului să circule gratuit cu tramvaiul. „Am fost de două ori la Primărie (la cea a Aradului - n.r.), de două ori la Prefectură. Ca să scape de noi (Baleți se referă la pensionarii de pe sate, în general), ne-au trimis la Compania de Transport să facem o cerere, da' degeaba mergem la ei că doar nu ei au pus taxele", adaugă Iancu Baleți. Într-adevăr, prețurile biletelor și ale abonamentelor pe tramvaie nu sunt stabilite de către conducerea CTP, ci de CLM, pentru transportul urban, respectiv de CJ, pentru transportul interurban.

Directorul tehnic al Companiei de Transport Public Arad, Petru Cuvineanu, spune că gratuitate pe tramvaie au doar persoanele peste 70 de ani și pensionarii cu pensii mai mici de patru milioane, și aceștia doar în municipiu. Cât despre cei peste 70 de ani, aceștia nu circulau gratuit pe tramvaiele din afara orașului nici înainte de recenta hotărâre a CLM, așa cum susține Baleți. „Ca și pensionarii din afara orașului să circule gratuit pe tramvaie, ar trebui o hotărâre a Consiliului Județean, deoarece liniile de tramvai din județ aparțin de CJ", concluzionează Cuvineanu.

Gerlinde Knap

Universitatea de Vest „Vasile Goldiș"

La început de an academic

Universitatea de Vest „Vasile Goldiș" a organizat ieri o conferință de presă cu prilejul deschiderii anului universitar 2003-2003. La conferință au participat **prof. univ. dr. Aurel Ardelean**, rectorul Universității, decanii facultăților și șefii de compartimente din cadrul Universității.

Deviza sub semnul căreia va sta anul universitar este **„Anul calității academice totale"**. Astfel, ca posesoare a Certificatului Internațional IQNet (recunoscut în 33 de țări), Universitatea „V. Goldiș" va promova calitatea academică pentru cei peste 10 000 de studenți de la cele 9 facultăți, 7 colegii și 42 de specializări. Anul 2003-2004 va fi anul evaluării internaționale de către Universitatea din Tubingen.

Dintre obiectivele cele mai semnificative ale Universității pe anul 2003-2004, prezentate de rectorul Ardelean, amintim: proiectul **Clinicii de Oncologie**, a cărei construcție începe în februarie 2004, inaugurarea în octombrie a **Incubatorului de Afaceri Româno-Australian**, lansarea de noi reviste profesionale („Tribuna Universității", „Practicum-Ecologicum", „Ecologia mileniului III"), programul de **acțiune și cercetare anti-drog**, promovarea ridicării la Arad a **Monumentului Marii Uniri**.

Universitatea de Vest „Vasile Goldiș" derulează trei programe de formare continuă a personalului didactic, cooperând și cu Colegiul Pedagogic din Szeged. Vor continua și se vor diversifica activitățile de cercetare științifică de tip antreprenorial ale Universității, pe bază de contracte și programe europene. Ca o premieră în învățământul superior românesc, se va deschide **Centrul de Studii Iudaice** la Arad, împreună cu Comunitatea evreilor și Universitatea Tel Aviv, care își va începe activitatea cu studii de Masterat - Istoria și civilizația ebraică. De asemenea, împreună cu Universitățile Paris Sud și Debrecen, se vor organiza cursuri de masterat europene.

Pentru studenți, pe lângă ceea ce există până acum în dotarea universității, se va înființa începând cu acest an, **Biroul de Consultanță și Integrare Europeană**. UVVG va școlariza, cu bursă, un număr de 200 de studenți de pe valea Timocului și din Ungaria.

***

Festivitatea de deschidere are loc **duminică, 28 septembrie, la ora 10**, la **Teatrul de Stat Arad.**

C. L.

Foto: Al. Marianuț

Gafa săptămânii

Vrând-nevrând, din când în când revenim asupra unor probleme, ne repetăm prin observații și atitudini. Nu este însă „vina" noastră, a ziariștilor, este vina vieții care ne scoate în cale mereu aceleași probleme. Bunăoară, mereu suntem obligați să constatăm câtă incompetență există în gestionarea problemelor cu care se confruntă țara. Poate (sau nu poate, ci sigur) de aceea nici nu merg treburile ca lumea în țară, pentru că prea multe sectoare sunt conduse de oameni cu o pregătire precară.

Accente

Îl ascultam zilele trecute pe chestorul Jenică Arion, șeful Direcției de Cercetări Penale din Poliția Română. Marele boss era panicat că se va umple țara cu borfași, răufăcători de primă mână, criminali periculoși, dacă se va aplica norma constituțională care pretinde că nici un învinuit nu poate fi cercetat în stare de arest mai mult de 180 de zile. Pentru mine, ca profan în materie de Drept Penal, mai cu seamă atunci când e vorba de subtilități, „neliniștea" chestorului Jenică Arion, părea nejustificată. Cum adică, mă întrebam, nu-ți ajung 180 de zile, respectiv șase luni sau o jumătate de an, ca să demonstrezi că arestatul din beciul Poliției trebuie trimis în judecată? Dacă nu-ți ajung, pe baza căror probe l-ai arestat? Și dacă nu poți demonstra că este apt pentru trimiterea în judecată, de ce să-l ții în continuare în arest?

Accente

Pe de altă parte, un învinuit poate fi cercetat și în stare de libertate, dacă după cele șase luni n-ai fost capabil să-i probezi vinovația, nu? Repet, toate aceste întrebări și le punea profanul din mine. Încă de a doua zi, am avut proba că am înțeles corect lucrurile, dar și proba că șeful Penalului din Poliția Română este slab pregătit profesional. Juriști de primă mână, de la ministrul Justiției la magistrați, aveau să-l ironizeze pe chestorul Jenică, făcându-l de toată jena. Mă opresc doar la ce spunea Emil Boc, deputatul pedist: „Declarațiile chestorului de Poliție, Jenică Arion, reprezintă o gafă profesională monumentală, întrucât acesta a confundat „urmărirea penală cu trimiterea în judecată". Sic!

Accente

Vorba aceea, dacă tăcea domnul chestor, filosof rămânea. Dar și noi trăiam în eroare, crezând că în fruntea Direcției de Cercetări Penale se află floarea florilor, specialistul specialiștilor. De acum știm că nu este așa și înțelegem de ce se întâmplă câte se întâmplă. În fine, mai știm că polițiștii de la cercetări penale vor trebui să schimbe viteza de lucru, să studieze mai mult și să fie mai atenți. Adică, să fie exact ce li se pretinde - profesioniști.

Tristan Mihuța

Înscrieri la U.V.V.G.

Universitatea de Vest „Vasile Goldiș" continuă înscrierile pentru anul universitar 2003-2004 la toate facultățile și colegiile acreditate sau autorizate.

Dorel Popa pleacă la Strasbourg

Dorel Popa, președintele PSD Arad, a susținut ieri o conferință de presă și a anunțat în cadrul acesteia că luni și marți va fi la Strasbourg, alături de alți patru primari, cinci președinți de consilii județene admnistrative și, nu în ultimul rând, premierul Adrian Năstase.

În altă ordine de idei, președintele Popa a ținut să mai spună, ca răspuns dat criticilor aduse PSD-ului de către liberali, următoarele: **„Dacă a te preocupa de problemele arădenilor și ale orașului înseamnă populism, atunci eu doresc să fiu cel mai populist primar pe care l-a avut Aradul. Cât despre soluția propusă de liberali, că în locul trotuarelor mai bine făceam canalizarea într-o respectivă zonă, vă pot spune că dacă nu ești profesor de sport ci ești inginer s-ar putea să înțelegi care este diferența între costuri. Pentru o canalizare e nevoie de câteva milioane de euro și noi nu ne puteam înhăma, încă, la așa ceva."**

La conferința de presă a PSD-ului a participat și deputatul Mihaela Mândrea Muraru care nea înșiruit majoritatea modificărilor care ar fi aduse Constituției.

A. O.

În urma unui control al Gărzii Financiare

Marin Păun - acuzat că a încercat să abuzeze de funcția de consilier județean

(Urmare din pagina 1)

„Noi am primit informații cum că acele puncte nu sunt autorizate și funcționează ilegal. În primul rând, acest domn Păun, pe care eu nu l-am cunoscut, nu ar fi trebuit să se implice, pentru că afacerea cu pricina era a soției sale. Când am luat legătura cu el mi-a vorbit urât, m-a înjurat la telefon, invocând faptul că un control trebuie anunțat cu 15 zile. El are dreptate, dar nu când vine vorba de Garda Financiară", ne-a declarat comisarul **Pavel Roman .**

Situația standurilor cu pricina nu este deloc clară. Conform spuselor comisarilor Gărzii financiare, ele funcționează într-un sistem deocamdată ...neînțeles. Firmele de asigurări au încheiate contracte de colaborare cu persoane fizice autorizate, cărora li s-au pus la dispoziție și niște gherete ambulante, pentru folosirea cărora nu există autorizație. Pe de altă parte, persoanele autorizate de către firemele de asigurări, în acest caz Asirag, au încheiat, la rândul lor, contracte de colaborare cu terțe persoane. Or, aceste terțe persoane nu sunt autorizate pentru eliberarea cărților verzi, iar contractele de colaborare nu sunt nici ele legale.

Așa stând lucrurile la general, comisarii Gărzii Financiare au solicitat de la dl. Păun, pe lângă autorizațiile de funcționare, și alte documente justificative, dar acesta a refuzat să le pună la dispoziție. Domnia sa, alături de alte opt persoane care au același obiect de activitate, au fost invitate, luni, la sediul gărzii, pentru verificarea actelor.

Deocamdată, la standul care aparține soției lui Marin Păun s-a aplicat o amendă de 20 de milioane de lei, pentru necompletarea chitanțelor la eliberarea polițelor de asigurare.

Acestea fiind declarațiile comisarilor, am luat legătura și cu Marin Păun, care are o cu totul altă variantă. El spune că Pavel Roman i-a vorbit arogant, motiv pentru care i-a închis telefonul, fără să-l fi înjurat sau să-i vorbească urât. „M-a acuzat că am vrut să abuzez de funcția mea de consilier județean, dar nu e adevărat. Cărțile de vizită cu pricina se aflau la îndemâna colaboratorilor mei. Celelate, care nu amintesc de funcția de consilier, mi s-au epuizat. Cel mai mult m-au enervat acuzațiile că eu lucrez nelegal, ceea ce nu este așa, dar comisarul Roman nu cunoaște legea. Am discutat și cu **Dan Cancel, comisarul șef al Gărzii Financiare** și el a înțeles cum stau lucrurile. A fost foarte amabil și tind să cred că și dl. Roman își va da seama că a greșit", a afirmat Marin Păun.

După cum spune comisarul șef, lucrurile se vor lămuri abia luni, când toți cei controlați se vor prezenta cu actele pentru aprofundarea verificărilor. **„Avem informații că probleme există la acele puncte de lucru. Vom vedea de ce natură. Deocamdată nu putem să ne pronunțăm, iar modul în care Marin Păun s-a comportat este regretabil. O parte a discuției se află înregistrată și atestă modul mai puțin elegant în care se exprimă consilierul județean. Mai trebuie precizat că nu este nimic politic aici, așa cum au încercat unii să speculeze, ci doar un control ca oricare altul."**

Ieri, în „extraordinara" CLM Arad

Voturi în unanimitate și... sarmale!

(Urmare din pagina 1)

Deoarece ședința a fost programată cu o jumătate de oră înainte de debutul „Vin Fest"-ului, iar pledoariile s-au desfășurat pe fondul muzical al formațiilor de muzică populară care-și încercau instrumentele sub geamurile Palatului Administrativ, nu greșim deloc când spunem că am avut parte de una dintre cele mai frumoase (la propriu) ședințe de CLM din acest mandat. Chiar dacă încrâncenați de ochii... presei, la începutul ședinței, consilierii Opoziției au conștientizat momentul de sărbătoare și nu au căzut în ridicol cu intervenții neadecvate. Așa că, după unele mici controverse, vă putem informa că aleșii locali au aprobat toate punctele pe ordinea de zi: ● au acceptat rectificarea bugetară propusă de Executiv, alocând opt miliarde de lei pentru continuarea lucrărilor la pasajul din Micălaca precum și majorarea cu suma de 42 de miliarde de lei a fondurilor pentru subvenționarea energiei termice destinate populației ● au fost de acord ca, pe lângă pensionarii pentru limită de vârstă, și peste o mie de persoane cu handicap sever și însoțitorii lor să beneficieze de gratuitate pe tramvaie ●l au stabilit ca 4,6 hectare de teren dintre Aradul Nou și Zădăreni să fie parcelate și date în folosință gratuită pe perioada existenței locuinței, tinerilor între 18 și 35 de ani, care vor să-și construiască acolo case.

Doar doi consilieri din opoziție „au înghițit" sarmalele puterii...

Finalul ședinței a revenit... sarmalelor

Deoarece în nenumărate rânduri Edeleni Coloman, directorul Gospodăririi Comunale Arad (GCA) a fost condamnat că nu participă la ședințele CLM, ieri, principalul organizator al VINFEST a venit la ședință, și nu singur, ci însoțit de o oală cu 300 de sarmale! (Delicioase, că le-am gustat și noi!). Surprinși de gest, consilierii Opoziției nu au stat prea mult la povești (acuze la dezbateri) și s-au retras in corpore, cu unele mici excepții. Ce-o fi fost în mintea lor, nu știm. Or, s-or fi temut că-i taxează propriul electorat dacă mănâncă o sarma, două?! Greu de „înghițit" o astfel de explicație. Prin porta-vocea Marcel Chișcan, țăraniștii s-au justificat: „SARMALE?! EU CREDEAM CĂ DAȚI PRIMA DATĂ VINUL DE LA FESTIVAL!"

Gustoasă ședință ...

Încheiem cu un sfat pentru a doua zi: CUI CU... VIN... FEST SE SCOATE! ȘI-O ASPIRINĂ.!

Foto: Viorel Musca

La Bursa Locurilor de Muncă pentru Absolvenți

99 de persoane au fost angajate pe loc

Ieri dimineață, cu începere de la ora 9.30, la Sala Bingo Gool din Arad a avut loc Bursa Locurilor de Muncă pentru Absolvenți. Această bursă este cea de-a cincea organizată anul acesta pentru care au fost contactați 252 de agenți economici.

Dintre aceștia, în urma unei statistici efectuate la finalul Bursei, am aflat că în Arad au participat 52 de agenți economici, la agenția din Lipova 10, Sebiș 9, iar la Chișineu Criș 11. **„Au participat 713 absolvenți în total, dintre care în Arad 561, la Lipova 47, la Chișineu Criș 68, iar la Sebiș 37 de participanți. Pe loc au fost angajate 99 de persoane, dintre care 88 numai în Arad, iar alte câteva sute de absolvenți au fost selecționați în vederea încadrării"**, a declarat d-na **Chituc Mariana**, consilier în cadrul Agenției Județene pentru Ocuparea Forței de Muncă (AJOFM) Arad.

Foto: V. Musca

M. Gogota

De anul viitor - fără înlesniri la plata obligațiilor bugetare

În prezent, 243 de firme arădene beneficiază de amânări

Finanțele arădene anunță că începând cu 1 ianuarie 2004 nu se mai acordă înlesniri la plata obligațiilor bugetare în conformitate cu Ordonanța de Urgență 40/2002, aprobată cu modificări și completări prin Legea 491/2002. OUG 40 oferă debitorilor bugetari posibilitatea de a beneficia de înlesniri la plata obligațiilor restante către bugetul statului, cereri pentru acordarea de astfel de înlesniri mai pot fi depuse **doar până la data de 1 decembrie 2003**. Acestea trebuie însoțite de documentația aferentă, întocmită în conformitate cu prevederile legale în vigoare.

Până în prezent, Direcția Generală a Finanțelor Publice Arad a aprobat 243 de cereri pentru acordarea de înlesniri în sumă de aproape 420 de miliarde de lei. Dintre cei care au solicitat amânarea plății obligațiilor către bugetul statului, 210 sunt persoane juridice și 33 persoane fizice. Înlesnirile la plată acordate în conformitate cu OUG 40/2002 se derulează în termenii și în condițiile stabilite până la recuperarea integrală a obligațiilor bugetare restante ce au făcut obiectul înlesnirii.

G. Knap

Grecii cumpără Banca Românească

Fondul Româno-American pentru Investiții (RAEF) a anunțat, joi, că a încheiat cu National Bank of Greece un acord pentru vînzarea întregului pachet de acțiuni pe care îl deține la Banca Românească, reprezentînd 81,6% din capital, informează Reuters.

Valoarea tranzacției nu a fost prezentată.

"Este o țintă interesantă pentru băncile care vor să cîștige o cotă din piața românească", a mai spus reprezentantul RAEF, adăugînd că tranzacția ar putea fi autorizată în următoarele două-trei săptămîni.

Foto: M. Szegö

"Am încheiat acordul. Așteptăm acum autorizația din partea băncilor centrale din România și Grecia, precum și din partea autorităților de reglementare române și elene pentru a încheia tranzacția", a declarat Horia Manda, vicepreședinte al fondului de investiții.

În primele șase luni ale acestui an, Banca Românească a înregistrat un profit brut de 96 miliarde de lei, comparativ cu 92,7 miliarde de lei în perioada similară a anului 2002. Instituția are o rețea teritorială formată din 24 de unități.

Jumătate din producția IMAR merge în America

Nu se pune problema de concedieri, ci doar de reorganizare

Industria mobilei după 1990 a trecut printr-o criză prelungită. De fapt unele societăți din domeniu nu și-au mai revenit din șoc și au ajuns în colaps. În acest segment al economiei trebuie găsite mereu noi piețe, altfel riști să ieși din competiție. IMAR Arad are la această oră 1700 de angajați. „Problema este să-i repunem pe cei indirect productivi în activități cu impact direct. Practim să eficientizăm munca lor. Se pune problema aceasta la aproximativ 50 de oameni de-ai noștri. Nu este cazul să dăm pe cineva afară", aprecizat directorul general Andrei Grecu.

Compania arădeană a reușit să intre pe piața nord-americană cu colțare, fotolii și canapele tapițate cu piele. Mai mult de jumătate din producție este destinată Americii. Aproximativ o treime din mobilă ia calea Italiei, Marii Britanii, Rusiei, Elveției și Franței, iar o zecime la intern.

În ultimii ani se observă o tendință de revenire la mobila clasică, masivă în detrimentul celor din plăci aglomerate. „Lucrăm cu lemn de fag, nuc, chiar și mahon", adaugă Grecu.

În prezent, salariul mediu la IMAR este de circa 4,3 milioane de lei, la care se adaugă și bonurile de masă. De altfel, în aceste zile, sindicatul a înaintat administrației propuneri de indexare a salariilor, potrivit contractului colectiv de muncă. „Solicitările noastre sunt de bun simț, ele dorind să compenseze, fie și parțial, scumpirile din ultima vreme", a punctat Virgil Culda, liderul Sindicatului Liber IMAR. Acesta a confirmat poziția conducerii în care la firma arădeană nu este vorba de concedieri, ci doar de reorganizare.

Pentru viitor se intenționează participarea la târgurile de mobilă de la Paris, Milano și Köln „care dau tonul în tendințele pentru sezonul viitor în industria mobilei", a conchis directorul Grecu.

G. Constantinescu
Foto: M. Szegö

Panoramic Economic

Cota unică-impozit

România ar trebui să aplice cota unică de impozitare pentru veniturile persoanelor fizice, întrucît aceasta stimulează investițiile și va permite țării să facă față mediului competitiv în care se află, a declarat, miercuri, într-o conferință de presă, Victor Kevehazi, senior partner la KPMG România.

"E important ca, trăind în România, să nu ne uităm numai la ceea ce se petrece în România. Sîntem într-un mediu competitiv și putem vedea că Rusia, care a introdus o cotă unică de 13% atît pentru persoanele fizice, cît și pentru firme, a înregistrat o creștere de 100% a veniturilor bugetare", a afirmat Kevehazi.

El a menționat că și alte țări din regiune intenționează să adopte un astfel de regim fiscal.

Cod de conduită. al inspectorilor

Autoritatea Națională pentru Control (ANC) va elabora un "Ghid al controlului" și un "Cod de conduită al inspectorilor de control", două instrumente importante în relația dintre agenții economici, ANC și ANCEX, a anunțat, ministrul delegat pentru acțiunile de control, Ionel Blănculescu.

Ecologice-export

Circa 90% din produsele ecologice obținute în România sînt exportate, în special în state din UE, în condițiile în care piața internă este insuficient dezvoltată, a declarat, marți, Mihai Berca, membru al Comisiei de Agricultură Ecologică din Ministerul Agriculturii, Pădurilor, Apelor și Mediului.

"Pe piața românească se comercializează doar cașcaval și schweitzer, iar din luna octombrie se vor putea găsi și ouă ecologice", a spus Berca.

Dacia-X90

Lansarea comercială a modelului Dacia de 5.000 de euro va avea loc în luna septembrie a anului viitor, iar pentru început vor fi vîndute versiunile cu echipări de vîrf și un nivel mai ridicat al prețului, a declarat Francois Four-mont, director general la Automobile Dacia.

BANC POST-rezultate

Banc Post a înregistrat, în primele opt luni ale acestui an, o cifră de afaceri de 2.784 miliarde de lei (circa 75,8 milioane de euro), obținînd un profit net de 258,5 miliarde de lei (aproximativ șapte milioane de euro), informează un comunicat al băncii.

Instituția de credit gestiona, la sfîrșitul lunii august, active totale în valoare de 21.746,2 miliarde de lei (circa 593 milioane de euro), iar fondurile proprii erau de 2.458 miliarde de lei (67 milioane de euro).

Din cauza ofertei prea mari

Exportul fructelor de pădure este blocat

Pentru acest an, Direcția Silvică Arad (DSA) a estimat că va obține un profit 30 de miliarde de lei. Aproape două miliarde din această sumă ar trebui să provină din vânzarea fructelor de pădure, în urma unui contract încheiat de DSA cu o firmă privată din Spania.

„Întreaga producție de fructe de pădure, adică peste 100 de tone, va merge la export. Până în prezent, au fost livrate 34 de tone, prețul fiind de 400 de euro pe tonă", arată Ion Benceu, directorul Direcției Silvice Arad.

Alte 19 tone de fructe de pădure în stare refrigerată așteaptă să ia calea Spaniei, dar oferta mare care există în acest an și în țările vecine a determinat blocarea exporturilor pentru o perioadă. În aceste condiții, spune Ion Benceu, va avea loc, probabil, o scădere a prețului la fructele de pădure, fiind preferate de către cumpărători ofertele cele mai avantajoase.

Dan Roman
Foto: Viorel Musca

ÎN ATENȚIA ȘOMERILOR
indemnizați și neindemnizați

Universitatea „Aurel Vlaicu" Arad

Organizează gratuit

În cadrul programului Phare 2000 - coeziune economică și socială

Cursuri pentru meseriile:

- CONSULTANT MANAGEMENT
- SUDOR ELECTRIC
- CONFECȚIONER TEXTILE

Studii necesare:

- 12 clase pentru Asistent Manager
- 8 clase pentru Sudor Electric și Confecționer Textile

Acte necesare: în original și copie xerox

- certificat naștere
- buletin identitate sau carte de identitate
- certificat căsătorie (femei)
- diplomă de studii

Înscrierile se fac de luni până joi între orele 8,00-16,00 la „Agenția Județeană de Ocupare și Formare Profesională" Arad, Str. Gh. Lazăr nr. 20, cam. 108 - d-na Sabău Milanca.

Informații suplimentare la tel. 0257/283.010, fax: 280.070.

(3535176)

O lucrare de excepție - la dispoziția cititorilor

Sala Artă și Multimedia pune la dispoziția utilizatorilor săi enciclopedia franceză **MEMOVOX - MEMORIA SECOLULUI XX**, o lucrare de excepție editată de Encyclopédies Bordas.

Cele 11 tomuri ale enciclopediei sunt însoțite fiecare de câte 48 de discuri audio care constituie un montaj inedit de citate din arhive sonore autentice, înserate într-un comentariu istoric original.

Fiecare volum prezintă cronologic, cu minuțiozitate, evenimentele petrecute pe parcursul unui deceniu începând cu anul 1900 și este alcătuit din 3 părți distincte:

Teme și dezbateri, în care se confruntă tendințele sau curentele semnificative ale deceniului, **Cronologie** - mărturie a 10 ani de istorie (de la politică la music-hall, de la fizică nucleară la poezie, de la filozofie la sport, etc.) și **Țările lumii** - o panoramă completă asupra actualității politice și sociale a deceniului pentru fiecare țară.

MEMORIA SECOLULUI XX se vrea o memorie fidelă porte-parole a istoriei unui secol.

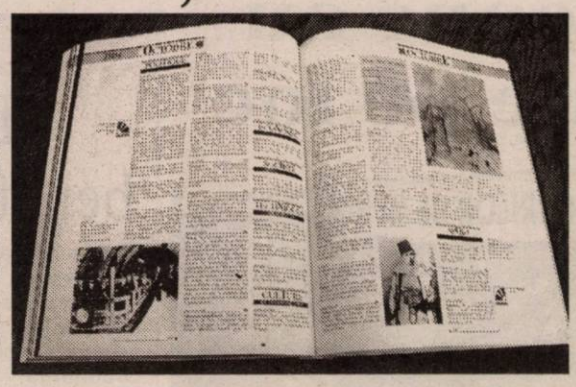

Călătorie virtuală prin județ...

Biserica Qrtodoxă din Prunișor, una din locațiile vizuale ale C.D.-ului

Cât de bine ne cunoaștem județul? Probabil că această întrebare v-ați pus-o și d-voastră nu numai noi, ziariștii: Deși călătorim mult, în documentările pe teren, nu putem avea pretenția că „am pus piciorul" în toate satele și cătunele cu atât mai mult să avem informații (istorice și de altă natură) despre aceste localități.

O expediție pentru cunoașterea întregului județ ar cere multe cheltuieli și mai ales foarte mult timp - ceea ce nu este la îndemâna oricui.

Din aceste motive am rămas surprins când am descoperit, la librăria Crina, un C.D. **„Ghid turistic al județului Arad".** Așezat comod în fața calculatorului, te poți plimba vizitând toate colțurile, toate așezările și astfel să afli cât mai multe despre fiecare pentru că C.D.-ul conține monografii ale tuturor localităților din județ, liste interactive, peste 1500 de poze color, fotografii panoramice și hârtii interactive. Este un mijloc modern de a cunoaște județul și în același timp un cadou pe măsură pentru musafiri din țară și de peste hotare.

Totul în mișcare

ORIZONTAL: 1) Alpinist. 2) Pornesc la ofensivă. 3) Bune la bărbierit - Particulă materială. 4) Astfel - Acut! - Intrarea în gară! 5) Curse nautice. 6) Simbol pentru argint - Șase roman - A îmbina. 7) Un fel de barcă rustică - Plantă textilă. 8) A indica - Ecou (înv.). 9) Unul care a umblat mult.

VERTICAL: 1) Bagaj. 2) Merge cu motocicleta - Stație de tren. 3) Bun pentru transportul cărămizilor la o construcție - Talaz. 4) Bune de cusut - A ocoli un obstacol. 5) Simbolul radiului - Neastâmpărat. 6) A asmuți. 7) În întregime - Dumneata - În cerc! 8) Referitori la procesele tectonice din care rezultă lanțuri muntoase cutate. 9) A versifica - Mersul prin apă.

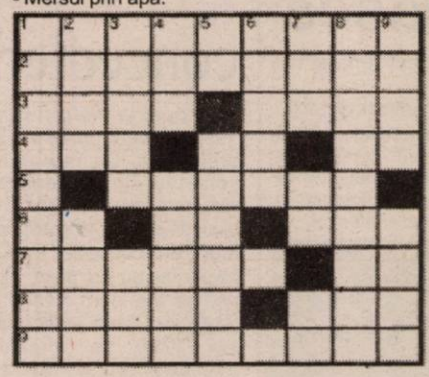

În cinematografele arădene

Chicago

Producție SUA, 2002. Regia: Rob Marshall. Cu: Catherine Zeta-Jones, Renee Zellwegger, Richard Gere, Queen Latifah, John C. Relly, Christine Baranski

Chicago, 1929. Crimă. Pasiune. Celebritate. Sex. Și jazz...

Roxie Hart, o actriță în aparență inocentă, care visează să-și schimbe viața monotonă cu ajutorul talentelor sale, este atrasă de mirajul șansei și al aventurii, întrevăzut în Orașul Vânturilor. Visul lui Roxie este să aibă tot atât de mult succes ca și celebra actriță de vodevil, Velma Kelly. **(„Dacia")**

Cangurul Jack

Producție SUA 2003. Regia: David McNally. Cu Jerry O'Connell, Anthony Anderson

Doi prieteni din copilărie, un hair-stylist din New York și un muzician în devenire, sunt prinși fără scăpare în mrejele mafiei și sunt obligați să transporte 100.000 $ în Australia. Dar lucrurile o iau complet razna când în scenă apare un cangur... care le „șutește" banii... și nu vrea să îi mai dea înapoi! **(„Mureșul")**

Decalaj orar

Producție: Franța 2002. Regia: Daniele Thompson. Cu: Juliette Binoche, Jean Reno, Sergi Lopez, Scali Delpeyrat

Un om de afaceri și o cosmeticiană se întâlnesc într-un aeroport din Paris. Dragostea apare imediat, dărâmând totul în calea ei. („Arta")

Grădinița lui tăticu'

Producție: SUA 2003. Regia: Steve Carr. Cu: Eddie Murphy, Jeff Garlin, Steve Zahn, Regina King, Kevin Nealon, Jonathan Katz, Angelica Huston

Doi bărbați sunt concediați de la slujbele lor, în urma restructurării instituției. Ei găsesc o soluție de a munci la domiciliu: să înființeze un fel de centru în care să aibă grijă de copiii ai căror părinți sunt la serviciu. De aceea, încep cu copiii lor, scoțându-i de la Chapman Academy. Dar când directoarea acestei instituții (Angelica Huston) află despre succesul celor doi, plănuiește să le distrugă afacerea. **(„Arta". Sala mică)**

Cea de a cincea scrisoare către un fumător

Reevaluarea

Motto: Fumatul este plăcerea care poate ucide

După patru zile ai fost transferat în clinica de chirurgie toracică pentru a fi reevaluat. Reevaluarea este necesară și obligatorie pentru că ai pierdut aproape 6 săptămâni din timp. Timp pe care l-ar fi ocupat terapia convențională, alopată a tumorii tale.

Tu te-ai conformat, nu ai mai avut obiecții ca altădată. Simțeai că ceva nu merge bine. Mai ales că azi dimineață când te rădeai ai observat și tu că ți-a căzut pleoapa ochiului drept. Și durerea din mână parcă era mai intensă. Parcă trecea și mai greu după ce luai un calmant.

După transfer, în după amiaza zilei respective, ai avut un moment de cădere psihică. Ți-a trecut prin față filmul vieții tale. Nu erai un om rău, dar nici altruist. Te încadrai în tabloul vieții. Ai muncit din greu. Pâine câștigată era stropită cu sudoarea frunții tale. Bucurii nu prea ai avut. Doar nașterea băiatului ți-a adus o mângâiere și o îmbărbătare. Nu erai vicios. Din când în când îți mai fugeau ochii după vreo femeie. Dar n-ai prea păcătuit mult pe această cale. Aveai însă meteahna de a bea. Nu beai mult, după cum spuneai uneori. Erai și tu om și ca oricare om luai și tu unul, sau două pahare de vin sau bere. Adică, beai în fiecare zi. Uneori nu îți cheltuiai banii pe băutură. Aveai prieteni care aveu grijă de tine. Dar de fiecare dată la asemenea mese fumai cot la cot cu ceilalți. Ba mai fumai și pasiv din fumul care domina încăperea. Fum de puteai să-l tai cu cuțitul. Fum pe care-l trăgeai în piept cu fiecare respirație fără ca să plătești ceva pe el. Era o combinație de la multe tipuri de țigări și care venea spre tine și te învăluia din toate părțile. Uneori după mai multe pahare, se organiza și un concurs de rezistență. Cine-și ține mai mult respirația oprită, după ce inhalase adânc din țigara fumegândă. Tu erai mereu pe primul loc și primeai un pahar de bere în plus. Mai puteai face o manevră, performantă de reinhalare pe nas a fumului pe care-l scoteai pe gură. Aici nimeni nu te-a întrecut deși mulți au încercat. Îl vedeai pe toți prin fața ochilor, cum erau înșiruiți în jurul mesei. Dar din toți tu ești primul care ai probleme cu plămânul. Este adevărat că parcă mai era unul care s-a lăsat acuma câțiva ani și care făcuse o insuficiență respiratorie datorită distrugerii progresive a plămânului, e posibil să fi fost emfizem pulmonar. Dar, l-ai uitat pe cel care a suferit de arterită a picioarelor și care fuma inclusiv în căruciorul în care ajunsese, după ce fusese amputat bilateral. Da, da, a mai pățit-o și un altul care a paralizat, căruia i-ai făcut acum 2 ani o

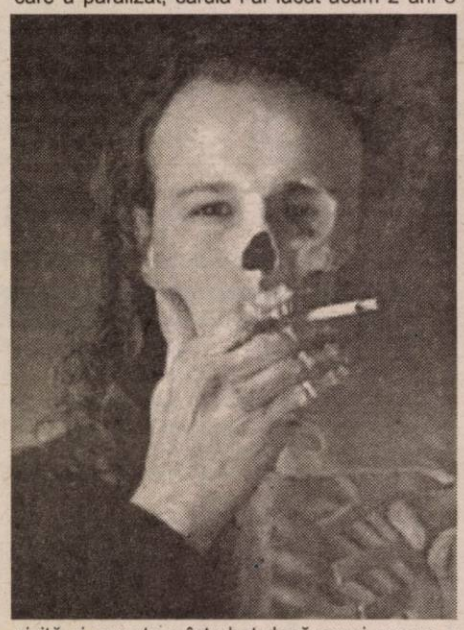

vizită și care te-a întrebat dacă nu ai cumva o țigară în plus. Mai scutit de suferință a fost prietenul cel mai bun pe care l-ai avut. El nu s-a mai trezit, după un chef de pomină. Toți au gândit că de la inimă i s-a tras, că a făcut un infract masiv. Curios lucru, pentru că niciodată nu s-a plâns de ceva. Dar asta e! Așa i-a fost scris. Vorba aceea: „ce ți-e scris în frunte ți-e pus!".

De cel ce a făcut ciroza, parcă ai și uitat. Dar stai puțin, gândești, că asta nu are legătură cu țigara.

Și iar te vezi pe tine. Scoteai țigara, care avea sau nu filtru. O răsuceai, o trecei pe limbă, o băteai în cap, o miroseai, când cu o nară când cu alta și iar te uitai la ea. După acest ritual ce se repeta mereu o aprindeai, dar nu direct. Întâi scăpărai chibritul, așteptai să se facă o flacără galbenă lungă. Apropiai para de capătul țigării. Prima dat doar o mângâiai, a doua oară ceva mai tare, a treia și mai tare. În acest timp tu inhalai de trei ori succesiv, din ce în ce mai profund, după care suflai peste flacăra ce se stingea, fumul pe care ea l-a creat.

Aveai un întreg ritual. Trăgeai din țigară, din ce în ce mai adânc. Nu îți plăcea să scuturi scrumul ce se ținea atașat de țigara ce se topea progresiv. Nu lăsai nici un chiștoc mai acătări. Când jarul te frigea pe degete schimbai tactica. Cu vârful degetului mare și arătător, apucai capătul filtrului și mai savurai două sau trei fumuri de nu mai rămânea nici urmă de tutun nears. Ai avut trăiri intense alături de țigară. Dar acum îți trece prin cap că fumatul este plăcerea, care te poate ucide.

Da, ai dreptate te poate ucide. Dar la crimă ești și tu complice.

Gândul ți-a fost întrerupt de contravizită. A doua zi urma să fi reexaminat prin computer-tomografie toracică. În timp ce te aflai în tunelul aparatului te-au năpădit din nou gândurile. Îți făceai reproșuri că ai pierdut atât de mult timp, că te-ai apucat din nou de fumat, ba ai mai băut și atât de mult lichid cu pretenții curative.

Te rogi la Dumnezeu să nu fie prea rău, încât să nu se mai poată face nimic. Periodic gândul îți era întrerupt de comanda „trage aer în pipet, stai așa, nu respira", după care urma „poți să respiri". Când credeai că s-a terminat examinarea și doreai să te ridici, ți s-a injectat în venă o substanță ce ți-a dat o senzație de căldură în tot corpul. Procedura a fost luată de la capăt și iar auzeai comenzile care îți controlau respirația.

Noaptea ce a urmat ai visat că nu ți-au mai găsit tumoara. Erai fericit. S-a făcut o minune dumnezeiască. Ai alergat într-un suflet la vindecător. I-ai spus să îți mai dea ceaiuri că să nu recidiveze. Dar n-a mai apucat, pentru că te-ai trezit.

Dimineața chirurgul toracic ți-a explicat că tumoara a mai crescut de la ultima tomografie. A prins și coasta a IV-a și ganglionul stelat, din această cauză și-a căzut pleoapa, ți s-a micșorat pupila, iar ochiul pare mai mic. Sunt semne clare că este prinsă și rădăcina inferioară a plexului brahial. Din această cauză durerile sunt mai mari și iradiază pe membrul superior drept. Dar cel mai îngrijorător este faptul că ți-a apărut un ganglion de partea dreaptă a traheei. Ganglion care trebuie verificat prin mediastinoscopie. Ai întrebat ce este mediastinoscopia? După ce ți s-a explicat că este o procedură de diagnostic invazivă, care se face printr-o mică tăietură deasupra furculiței sternale, la baza gâtului, ai fost neașteptat de prompt în răspunsul afirmativ. Ai spus „fie ce o fi!!" ești hotărât să faci tot ce îți spun doctorii.

Ți s-a mai spus că este necesar să se repete și bronhoscopia, dar să nu te sperii ca data trecută. Acum se va face sub anestezie generală că tot vei fi adormit pentru mediastinoscopie.

A doua zi totul a trecut cu bine. Când te-ai trezit erai în salon și ai simțit pe frunte compresa rece pe care ți-o pusese soția ta. La o săptămână s-a tras concluzia că tumoara pulmonară este de tip epidermoid, așa a arătat examinarea ganglionului mediastinal și a fragmentului tumoral prelevat prin bronhoscopie. Ți s-a explicat că tumoara este în plină evoluție. Nu există alt remediu, în prezent, de stopare decât prin tratament cu citostatice și iradiere, după care vei fi operat de torace. Nu ai de adus nici o obiecție. Ai fost de acord. Te-ai convins că aceasta este calea pe care trebuie să o urmezi.

În aceeași zi ai fost transferat la Institutul Oncologic.

Prof. dr. T. Horvat

P.S.: Ți-a dat Dumnezeu mintea românului cea de pe urmă.

Spațiul de lucru

Un birou modern era considerat, cu câteva decenii în urmă, un mediu de lucru de invidiat, sănătos. Știm cu toții că locurile de lucru din zilele noastre, de fapt ne pot îmbolnăvi. Înconjurate de lumina fluorescentă, videouri, fotocopiatoare, mobile sintetice și covoare, aflate în spatele ferestrelor pecetluite, într-un aer îmbâcsit, uscat și încărcat de substanțe riscante, este posibil să suferiți și de probleme de sănătate.

Combinarea lucrului cu viața casnică poate fi satisfăcătoare pentru mulți oameni și deseori mai puțin discordantă în relațiile între parteneri și familiale.

Expertiza a dezvăluit, de asemenea, că două treimi din generația cu pretenții mari, cu vârste cuprinse între 25 și 35 de ani, vor prefera să lucreze acasă.

Crearea unui spațiu de lucru

Un spațiu de lucru acasă necesită organizarea atentă, pentru a fi siguri că veți fi capabili să operați eficient, într-un mediu sănătos și relaxant. Alegerea spațiului de lucru poate fi un factor decisiv. Ar trebui să fie liniștit și netulburat, separat de restul casei, astfel încât să vă puteți concentra și să puneți capăt lucrului când ați terminat pe ziua respectivă. Dacă nu vă puteți amenaja o cameră separată de biroul din casă, luați în considerare adaptarea unui pod, a unei anexe sau a unei pivnițe ori atașarea unei extensii noi.

Masa de birou este centrul biroului-casă și trebuie să fie așezată într-o poziție favorabilă, ideal - în imediata apropiere a unei ferestre mari, cu lumină bună, aerisire și care să asigure priveliști exterioare. Alegeți biroul și scaunul ca un întreg; înălțimea medie recomandată este de cam 71-74 cm și pentru un scaun de cam 43 cm, dar ambele trebuie să fie adaptabile pentru a satisface necesitățile individuale. Înălțimea depinde de tipul de lucru și echipamentul pe care îl folosiți: mai joasă pentru tastat decât pentru scris și tastaturile electrice ușor mai jos decât cele manuale. Suprafețele înclinate și stranele ridicate de citit pentru cărți și hârtii evită tensionarea ochilor și asigură poziția bună. Alegeți suprafețele nereflectante, așezate într-o lumină bună și cu un halogen de mică intensitate sau lumini cu spectru complet, mai degrabă decât fluorescente.

Un scaun proiectat pentru birou susține puțin spatele. Evitați scaunele moi și în formă de cupă și asigurați-vă că spătarul este ajustabil, că șezutul se învârtește și că baza, de preferat o bază de cinci picioare, este solidă. Evitați rotilele, din moment ce ele reduc suportul și stabilitatea. Alegeți tapițeria tare de scaun și huse din țesături naturale, care nu alunecă, sau din bumbac, niciodată din spumă inflamabilă din poliuretan.

Un computer personal sau un terminal este obișnuit, acum, în multe case. În mod ideal, ecranul și tastatura ar trebui să fie grupate astfel încât să poată fi aranjate pentru a satisface nevoile individuale.

Așezați-vă pe cât posibil departe de ecran, astfel încât să reduceți încărcătura pozitivă electrică. Ecranul trebuie să fie la nivelul ochiului; privirea în sus sau în jos pune tensiune asupra gâtului și umerilor. Puteți evita luminișul de la ecran poziționându-l în unghi drept cu fereastra; când tastați, antebrațele trebuie să fie în poziție orizontală și odihnirea mâinii poate reduce încordarea mușchilor. Privirea diferă la cea mai bună metodă de lucru, de terminal; majoritatea favorizează o poziție verticală cu tastatura, la un nivel apropiat, dar mulți utilizatori adoptă o poziție semiînclinată, cu tastatura ușor deasupra înălțimii cotului. Potriviți în fața ecranului un filtru de protecție, pentru a preveni reflexia, contrastul pronunțat și pentru a reduce energia electrostatică și radiația.

Mediul de lucru

Păstrați spațiul de lucru curat sau, cel puțin, fără dezordine, depozitând și clasând toate materialele în cămărețe mici, care se potrivesc sub masa de birou. Organizați-vă rutinele de reciclare a hârtiei folosite și care nu vă mai folosește și a cartonului și folosiți hârtia de scris provenită din reciclări. Păstrați fotocopiatoarele înafara biroului din casă (așezați-le într-un loc bine aerisit). Echipamentul electric de birou creează multă poluare; este esențial să aerisiți camera și să mențineți umiditatea adecvată a aerului. Folosiți materiale naturale pentru decorația interioară și pentru mobilă.

***

Astăzi, tot mai mulți oameni folosesc computere personale și, în afară de riscurile electrice și de radiație, utilizatorii pot suferi de așezare deficientă, tensionări ale ochilor și dureri de cap. Dacă lucrați acasă, investiți într-un birou bine modelat și un scaun corespunzător și un port-document ajustabil. Folosiți un ecran antiradiant și care nu produce luminiș și păstrați camera bine aerisită. Plantele păianjen (Chlorophytum clatum) din cameră ajută la oxigenarea aerului. Pauzele regulate ajută, de asemenea, la eliberarea tensiunii.

Ela Falcă

Trandafirii japonezi

Trandafirul japonez (denumit în latină „Hibiscus") poate fi cultivat în grădină dar și în ghivece suficient de mari ținute la lumină, în casă. Pentru că este o plantă tropicală, foarte importantă este căldura. Dacă variațiile de temperatură sunt foarte mari, frunzele și bobocii încep să cadă. Dacă peste noapte temperatura scade simțitor, bobocii se vor opri din înflorire sau florile vor fi de dimensiuni mai mici. Temperaturile mai mari afectează florile, mai ales atunci când planta nu este udată suficient și există perioade în care pământul de la rădăcină este prea uscat sau îmbibat cu apă. Udarea până la inundare va duce la distrugerea rădăcinilor și implicit a plantei.

Este recomandat să existe o sursă constantă de apă astfel încât solul să fie suficient de umed pentru a oferi trandafirului japonez condiții optime de dezvoltare. Nici îngrășămintele pentru sol nu trebuiesc neglijate (dar nici folosite în cantități prea mari), pentru ca prezența potasiului și a fosforului înseamnă flori mai mari și mai viguroase.

Chiar dacă trandafirul japonez este o plantă tropicală, nu înseamnă că ea trebuie ținută ore în șir în lumină puternică a soarelui. În general, 2-3 ore îi sunt suficiente pentru a înflori.

Dacă vedeți că florile, bobocii și frunzele încep să se veștejească probabil că este nevoie să mutați planta într-o zonă ceva mai umbrită. Dacă este plantat în grădină, aveți grijă la insecte și la plasele de păianjeni care trebuiesc îndepărtate, folosind un fel de stropitoare (cu apă sau cu substanțe speciale pe care le puteți procura din florării sau magazine specializate). Stopirea se va face de sus în jos dar și pe dosul frunzelor. Grija și timpul acordat plantei vor fi răsplătite cu flori foarte frumoase.

Hobby

Cum să ne facem singuri un fotoliu pat

Oferta din magazinele specializate pentru piesele de mobilier de agrement este foarte bogată. Prețurile sunt pe măsură. De aceea, cu puțin efort și cu o sumă la cel mult jumătate față de oferta de magazin puteți să faceți chiar dumneavoastră ceva.

Un mod de a vă omorî timpul liber în mod plăcut și util este să meșteritul. După aceea puteți sta liniștit în fața televizorului tolănit pe fotoliul pat pe care l-ați înjghebat.

Pentru a vă apuca de treabă vă trebuie niște rigle din lemn de brad, care se pot cumpăra de la obor sau de la un atelier de tâmplărie, caz în care le aveți gata șlefuite.

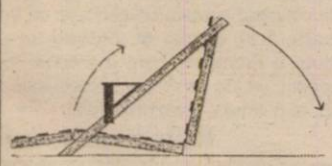

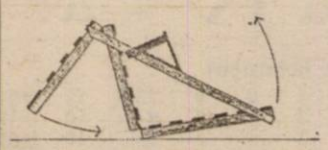

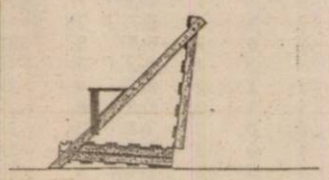

Riglele trebuie tăiate la dimensiune cu un fierăstrău de mână, pentru lemn.

De reținut că pentru îmbinare vom utiliza doar șuruburi pentru lemn.

O atenție deosebită trebuie avută la realizarea brațului basculant al fotoliului. Dimensiunile componentelor le puteți vedea în figura. Unghiul de deschidere, precum și lungimea brațului basculant se pot deduce prin încercări succesive. Poziția este corectă în momentul în care, brațul basculant este orizontal.

După montarea tuturor elementelor fotoliul pat se șlefuiește (dacă este cazul), după care se poate vopsi sau lăcui.Mai rămâne să alegeți o saltea care să se potrivească la piesa de mobilier pe care tocmai ați terminat-o.

G.C.

Siberian Husky

Siberian Husky a devenit în prezent o rasă foarte îndrăgită. Datorită inteligenței, frumuseții și minunatei esențe de primitivism, el se găsește acum în casele oamenilor pe tot cuprinsul Americii, Canadei, Europei, unde este atât un animal de companie, câine de sanie, dar și un minunat câine de show.

Istoricul acestei rase spune că erau câinii de anduranță ai triburilor Chukchi și Inuit, din răsăritul Siberiei.

Primul crescător al acestei rase a fost Leonhard Seppala, din ținutul Nome (SUA), care a câștigat cu câinii săi aproape toate concursurile la care a participat. De el și de atelajul lui se leagă și istoria așa-numitului „drum al serului". În Nome izbucnise o epidemie de difterie, drumul de 1054 km (distanță ce până atunci a fost parcursă în 25 de zile) ce lega localitatea Nena, unde se găsea serul atât de necesar, de localitatea Nome - un drum foarte dificil - a fost parcurs de Seppala în 5 zile și jumătate. Americanii, datorită respectului și considerației pe care o poartă rasei Siberian Husky, au ridicat o statuie câinelui pe nume Balto, conducătorul atelajului despre care am vorbit mai sus, statuie care se găsește astăzi în Central Park din New York.

Din anii '50-'90 această rasă s-a răspândit în toată Europa, inclusiv în România.

Apariția sa elegantă ascunde o forță imensă. Fuge ușor, elegant și cu foarte mare viteză. Siberian Husky este unul din cei mai mici câini de muncă. Are înfățișarea caracteristică, cu privirea veselă sau ironică, în funcție de situație. Este un câine sociabil, leagă prietenii cu oamenii doar atunci când crede el. Acest câine are un caracter plin de afecțiune, este lipsit total de rea-voință, gelozia însă, atunci când stăpânul arată dragoste față de alți câini, nu-l ocolește nici pe Siberian.

Adoră săpatul, în special în zăpadă, unde este în stare să-și sape un adăpost de mărime suficientă pentru a se putea cuibări, obicei pe care îl are de la strămoșii săi. Elementul natural de viață al câinelui Siberian Husky este societatea, în special îi place compania copiilor. Își arată dragostea fără menajamente, ochii îi sunt prietenoși și jucăuși. Sosirea unui străin este semnalată de sunete caracteristice.

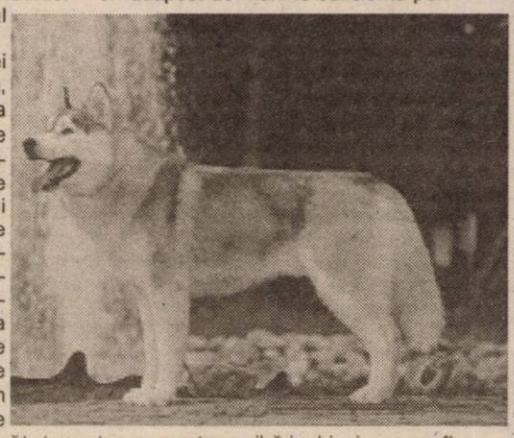

Prin natura lui, Siberianul are nevoie de multă mișcare în aer liber, dar este în stare să se obișnuiască și cu limitarea acestor nevoi. În interesul securității câinelui, trebuie să se știe că îi place să plece, nu pentru a scăpa de stăpân, ci pur și simplu din dorința de a fi liber. Puii de Siberian Husky sunt foarte îndemânatici, iuți, învață repede, dar se plictisesc dacă stăpânul nu găsește elemente destul de interesante în timpul exersării. Simțul și dorința de afirmare sunt foarte dezvoltate și din acest motiv pot fi educați foarte ușor, cu condiția ca proprietarul să fie „Stăpânul", și nu câinele.

Siberianul este un câine ușor de îngrijit. Este prin natura sa extrem de curat și nu are miros. Se curăță singur, ca pisicile. De aceea necesitatea îmbăierii este minimă. Este necesară perierea blănii cât mai des posibil.

Prin natura lor acești câini nu latră, ci mai degrabă „vorbesc" cu un sunet specific.

Eu, ca și crescător al acestei rase, pot spune că aceste urlete încep și se termină deodată, ca la comandă.

În casă, Siberienii sunt cei mai fericiți când pot lua parte la activitățile familiei.

Educația unui Husky poate fi o provocare. Ei sunt extrem de inteligenți, energici și încăpățânați, de aceea stăpânul unui Siberian trebuie să fie pregătit de orice. Lecțiile trebuie să înceapă când cățelul este tânăr, trebuie lucrat devreme pentru a stabili regulile casei și el trebuie să știe că dv. sunteți șeful. Odată ce ați reușit acest lucru, câinele vă va respecta și educația va fi mult mai ușoară.

Ca și crescător al acestei rase minunate care este Siberian Husky, pot spune că pentru mine nu există un câine mai inteligent, devotat, un câine căruia trebuie să-i provoci inteligența. Sunt câini sănătoși prin natura lor, curați, și, dacă sunt bine întreținuți, sunt deosebit de fericiți.

Yukon Tanana Kennel
Melania Mărgineanu

Derby-ul A.C.U. - Tricotaje, văzut de antrenori

„Sunt foarte importante aceste trei puncte“

● *afirmă Marcel Coraș, tehnicianul echipei A.C.U. Vasile Goldiș Arad*

– D-le Coraș, ce așteptați de la meciul de astăzi?

– În primul rând o victorie, obținută în urma unui joc bun, care să mulțumească publicul arădean, care, cred, va veni în număr foarte mare la stadion.

– Vă este teamă de adversar?

– Da, dar în același timp sunt liniștit, pentru că am încredere în băieți, în dorința lor de victorie. Ambele echipe sunt bine înfipte în această serie a Diviziei B, așa că indiferent de rezultat, nici una nu are motive să-și facă probleme. Din punctul meu de vedere nu este vorba de o rivalitate între cele două echipe, deși, poate, alții nu gândesc ca mine.

– În ce măsură vă afectează indisponibilitățile din lot?

– În proporție de 20%, dar, repet, cei care vor intra în teren sunt decișI să facă totul pentru a obține a doua victorie din acest campionat. Mai ales că sunt cu moralul ridicat, după punctul obținut etapa trecută, la Zalău.

– A fixat conducerea clubului o primă specială pentru acest derby arădean?

– Nu. Băieții vor juca pe o primă normală de meci câștigat pe teren propriu.

– O ultimă întrebare. Pentru A.C.U. Vasile Goldiș Arad, care meci e mai important, cel de astăzi cu Tricotaje, ori meciul de Cupă, de marți, care ar putea aduce o echipă de primă divizie (FC Oradea), la Arad?

– Categoric, cel de astăzi. Sunt foarte importante aceste trei puncte. Să trecem cu bine de „hopul Tricotaje“ și apoi vom avea timp și de meciul de la Jimbolia.

– Vă mulțumesc.

Daniel Scridon

„Suntem echipa mai în formă, cu un moral mai bun”

● *susține Sorin Cigan, antrenorul formației Tricotaje Ineu*

- În diferite cercuri ați susținut că echipa dumneavoastră se poate impune în derby-ul cu ACU, de astăzi. Pe ce v-ați bazat când ați făcut această declarație?

- Mă bazez pe echipă, pe forma ei sportivă, mărturie stând cele cinci victorii obținute din șase partide oficiale disputate în acest debut de sezon. Așa am dobândit și un moral dintre cele mai bune, care, spun eu, își va pune amprenta pe desfășurarea ostilităților. Și ar mai fi ceva. Cu tot respectul pe care îl am pentru jucătorii lui ACU, consider că eu am lot mai mulți fotbaliști care pot decide rezultatul unui meci.

- Din câte știm noi vă confruntați cu ceva probleme de lot. Nu aveți bătăi de cap din pricina acestora?

- Singura absență certă este cea a lui Abrudean, în rest cred că am să pot conta pe cea mai bună echipă. Chiar și Luca și Socaciu,

jucători până mai ieri încerți, mi-au demonstrat la antrenamente că pot intra în luptă mâine (n.a. astăzi). După cum vedeți nu am de ce să fiu îngrijorat, iar în plus de aceasta aș fi avut încredere în oricine ar fi suplinit absența jucătorilor de bază.

- ACU se află în subsolul clasamentului și nu ar avea voie să mai facă pași greșiți pe propriul teren. Nu vă sperie acest gând?

- Avantajul nostru e că avem și varianta rezultatului de egalitate, deși, dacă jocul ne-o va permite, vom forța - bineînțeles - victoria. Sunt conștient că ACU are mai mare nevoie de punctele puse în joc, iar acest lucru va fi benefic la realizarea unui spectacol agreabil pentru cei peste 5.000 de spectatori, care sper că vor veni să asiste la derby.

- În final, spuneți-ne dacă meciul din Cupă contra Ceahlăului îl depășește ca importanță pe cel de astăzi?

- Pentru noi următorul meci este cel mai important. Mâine (n.a. astăzi) ne vom concentra exclusiv la partida cu ACU, pentru ca de abia la finalul ei să ne gândim la eliminarea Ceahlăului Piatra Neamț. Dacă ajungem în optimile Cupei României vom scrie - din nou - istorie la Ineu...

- Vă mulțumim.

Călin Mnerie

S-au scumpit biletele!

Consiliul de Administrație al clubului A.C.U. Vasile Goldiș Arad a decis majorarea prețului biletelor de intrare la derby-ul arădean dintre echipa gazdă și Tricotaje Ineu, programat **astăzi, de la ora 11,** pe stadionul Astra-CFR. Astfel, cei care doresc să asiste la acest meci vor trebui să scoată din buzunar 60.000 lei. Copiii sub 14 ani și femeile au intrarea liberă.

Selecție la A.C.U. Arad

A.C.U. Arad organizează selecție pentru grupe de fotbaliști născuți în anii 1993-1994 respectiv 1995-1996. Antrenorii Raul Negrilă și Grigore Bora așteaptă copiii la stadionul CFR Astra, luni, miercuri și vineri, la ora 10. Aceștia sunt rugați să se prezinte cu echipament sportiv.

Comunicat A.J.F.

Asociația Județeană de Fotbal îi informează pe toți antrenorii și instructorii care activează la nivelul fotbalului județean că sunt convocați pentru luni, 29 septembrie a.c., orele 10,00, la o consfătuire tehnică. Prezența este obligatorie.

Fotbal

Ieri, în Divizia A...

Aseară, în uvertura rundei cu numărul 7 a Diviziei A, pe stadionul „Cotroceni” din Capitală: F.C. Național - Apulum Alba Iulia 2-3 (1-2).

Restul etapei programează meciurile: **sâmbătă, ora 16,00 - Prima TV -** FCM Bacău - Petrolul Ploiești; **ora 17,00** - FC Brașov - Gloria Bistrița, FC Oradea - FC Argeș, Oțelul Galați - Poli AEK Timișoara; **ora 20,00 - TVR 2 -** Farul - Rapid; **duminică, ora 17,00 - TVR 1** - Steaua-Ceahlăul, **ora 20,00 - PRO TV -** „U” Craiova - Dinamo.

... și în Divizia D

În primul meci al etapei a VI-a în Divizia D, ieri: Mureșul Zădăreni - Crișul Chișineu Criș 4-3 (2-1). Au marcat: Cândea-3, Văduva, respectiv Beserman, Tăutu, Teagă.

C.M.

Handbal masculin

Primul meci, prima înfrângere

Șansele echipei arădene de a debuta cu dreptul în Liga Națională, ținând cont de adversarul pe care îl avea în față - Minaur Baia Mare - erau foarte, foarte mici. Chiar dacă în prima repriză handbaliștii antrenați de Ștefan Deacu au ținut aproape (12-19, min. 30), în cea secundă diferența de valoare dintre cele două combatante și-a spus cuvântul, partida încheindu-se cu scorul de 44 - 25 în favoarea formației băimărene. Din lotul arădean s-a evidențiat Ilie Vaidasigan.

Astăzi, tot la Sibiu, de la ora 13, H.C. Arad întâlnește Pinoasa Tg. Jiu, iar mâine, la Râmnicu-Vâlcea, de la aceeași oră, CS Pitești.

A. C.

Fotbal - Divizia C

West Petrom - Șiriana Șiria 2-0 (1-0)

Ne așteptam la mai mult de la jocul de la Pecica. În primul rând, la o luptă dârză, cu mult spirit de sacrificiu. Nu a fost să fie, pentru simplul fapt că echipa oaspete nu a reușit să conteze prea mult în joc, fiind departe de partida din etapa trecută, când și-a spulberat adversarul, administrându-i un 8-0 sec. Gazdele au profitat de ziua slabă a adversarilor, elevii lui Francisc Tisza dominând meciul de la un capăt la altul.

Prima ocazie a celor de la West Petrom s-a consumat în min.7, când Moț a șutat din apropiere, dar portarul șirian a fost la post. Trei minute mai târziu, Fritea a profitat de o eroare a lui Boicu, dar după ce a scăpat singur cu Rusu nu a reușit să-l învingă, acesta reușind o paradă de excepție.

La singura fază mai periculoasă a oaspeților, Horga a scăpat singur pe partea stângă, dar în loc să centreze în fața porții, a șutat total aiurea, de la 15 metri.

În minutul 28 s-a deschis scorul. I. Arman a executat o lovitură liberă de la 18 metri, direct la colțul lung, iar F. Rusu, ascuns după zid, nu a reușit să se opună golului: 1-0. Gazdele se puteau desprinde în min. 33, dar Moț a ratat inexplicabil, deși se afla doar cu „goal-keeperul” advers în față. Imediat, destul de nervos, antrenorul Tisza l-a schimbat pe atacantul său.

Partea secundă a întâlnirii s-a desfășurat după același scenariu: gazdele - în atac, oaspeții - în imposibilitate să răspundă în vreun fel. Ceea ce se aștepta toată lumea s-a întâmplat în min.71, atunci când West Petrom și-a majorat avantajul. O gravă eroare de marcaj a celor din Șiria a fost speculată de Fritea, care a marcat cu capul, din careul mic: 2-0.

Singura ocazie cu adevărat periculoasă a vizitatorilor am consemnat-o în ultimul minut al meciului, atunci când Iancu a trimis mingea cu capul, puțin pe lângă vinclu, de la șase metri.

Așa s-a încheiat o partidă în care victoria gazelor a fost meritată și obținută fără nici un fel de dubii. Șiriana trebuie să uite cât mai repede acest meci, pentru că o așteaptă partide foarte grele, iar timp de jelit nu prea există.

West Petrom: Trifoi - Sighete (min.72- Vezan), Oprean, Roșu, Șerb - Nădăban, I. Arman, Tisza (min.75- Negrea), Fedor - Fritea, Moț (min.34- Cioară).

Șiriana: F. Rusu - Mărculescu, Văleanu, Boicu, L. Rusu - Bălan, Selegean (min.29- Moca), Crețu, Negrău (min.50- Ardelean) - Horga, Cimbrea (min.50- Iancu).

Au arbitrat, în general bine: Marian Bordean - la centru, ajutat de Mihai Blându și Ovidiu Comșa - asistenți (toți din Sibiu).

Observator FRF: Dan Băjenescu - Timișoara.

Leo Sfâra

Frontiera Curtici - Mobila Șimleul Silvaniei 4-0 (0-0)

Stadion Frontiera, teren excelent, timp rece, spectatori 200.

Au marcat: Oros (min.50), Iova (min.58), Militaru (min.75), Aldea (min.84)

Frontiera: Pap - Culac, Aldea, D.Maghici, Iova - Militaru, Boloș (min.86 Don), Stan, Ciba (min.82 M.Moț) - Oros, Băd (min.74 Bătrânu). Antrenor: Alexandru Gaica.

Mobila: Costea - Talos, Cherecheș, Botos, Bregea (min.56 Pop) - Abraham, Leț (min.70 Toma), Barna, Sabău - Cenan, Ulmeanu. Antrenor: Daniel Sabău.

Cartonașe galbene: Pap, Boloș, Stan respectiv Leț, Bregea.

Arbitri: Vasile Dănciu (Simeria), Petre Gheorghiță, Liviu Ciolca (ambii din Petroșani). Observator FRF: Arpad Fazekas (Târgu Mureș).

Jucătorul meciului: Andrei Militaru (Frontiera).

● După trei etape în care Frontiera nu a cunoscut gustul victoriei, a venit în fine și meciul descătușării, partida cu Mobila Șimleul Silvaniei fiind complet la discreția echipei lui Sandu Gaica. Oaspeții au avut o singură fază - pe final - când care au amenințat poarta lui Pap. ● Prima repriză a însemnat un asediu continuu la poarta lui Costea, ocaziile irosite de Băd (secunda 20, min. 16, 35), Iova (min.22), Ciba (min.26) sau Militaru (min.45) demonstrând că gazdele nu concep să piardă cele trei puncte puse în joc. ● Primul gol a venit la cinci minute după pauză, Oros executându-l pe Costea cu un șut plasat de la 15 m. ● Iova a punctat pentru 2-0 în minutul 58, reluând în plasă cu o lovitură precisă de cap un corner executat de Boloș de pe partea dreaptă. ● După o bară a lui Băd (min.65), Militaru - la primul joc oficial sub culorile Curticiului - a dus scorul la 3-0, după ce portarul oaspeților a scăpat mingea venită din centrarea lui Ciba. ● Aldea a stabilit scorul final cu șase minute înainte de sfârșitul partidei, fructificând cu capul o centrare ca la carte a lui Boloș. ● Victorie fără dubii a Frontierei, care a prestat, în sfârșit, un joc pe măsura valorii sale, iar rezultatul s-a văzut imediat.

Radu Romanescu

Rezultatele etapei a IV – a:

Someșul Satu Mare - Olimpia Gherla 3-2; **Frontiera Curtici - Mobila Șimleul Silvaniei 4-0;** Minerul Sărmășag - Unirea Dej 0-0; CF Dej - Minerul Ștei 1-2; Victoria Carei - Minerul Turț 5-0; **Gloria Renel Baia Mare - Telecom Arad 2-1 (golul „telefoniștilor” a fost reușit de Neluțu Ardelean); West Petrom Arad - Șiriana Șiria 2-0.**

Etapa viitoare (vineri, 3 octombrie 2003): Someșul S.M. - West Petrom Arad, Gherla - F. Curtici, Șimleul Silvaniei - M. Sărmășag, Unirea Dej - CF Dej, Ștei - Carei, Turț - Renel Baia Mare, **Telecom - Șiria.**

Clasament

1. Carei	4	4	0	0	13-0	12 (+6)
2. Ștei	4	3	1	0	9-2	10 (+1)
3. Unirea Dej	4	3	1	0	5-1	10 (+4)
4. West Petrom	*4*	*2*	*1*	*1*	*6-3*	*7 (+1)*
5. Sărmășag	4	2	1	1	5-7	7 (+1)
6. S. Satu Mare	4	2	0	2	6-7	6 (0)
7. Curtici	*4*	*1*	*2*	*1*	*5-2*	*5 (-1)*
8. Șiria	*4*	*1*	*1*	*2*	*8-5*	*4 (-2)*
9. Gherla	4	1	1	2	5-6	4 (-2)
10. Telecom	*4*	*1*	*0*	*3*	*7-8*	*3 (-3)*
11. Ș. Silvaniei	4	1	0	3	3-9	3 (-3)
12. Gl. Baia Mare	4	1	0	3	2-14	3 (-3)
13. CF Dej	4	0	2	2	2-6	2 (-4)
14. Turț	4	0	2	2	1-7	2 (-4)

MINISTERUL EDUCAȚIEI CERCETĂRII ȘI TINERETULUI

UNIVERSITATEA DE VEST „VASILE GOLDIȘ”

2900 ARAD, Bd. Revoluției nr. 81, tel. 0040/257/280.335, fax 0040/257/280.810

- universitate acreditată prin Legea nr. 240/2002 -

NOUL AN ACADEMIC 2003 - 2004

Bun venit!

Deschidem al 14-lea an universitar din tânăra istorie a instituției noastre, anul calității academice totale. Posesoare în urma unui audit extern de calitate - a Certificatului național de calitate și a Certificatului internațional IQNet recunoscut în 33 de țări, în Universitatea de Vest „Vasile Goldiș” educația și formarea continuă sunt concepte fundamentale. Membri, alături de Universitatea din Tübingen-Germania și universități românești de tradiție, ai primului consorțiu universitar din România, am optat, în spiritul Declarațiilor de la Bologna (1999), Praga, Salamanca (2202) și Berlin (2003) pentru o rapidă integrare în spațiul academic unic european. Stau mărturie în acest sens și cele 42 parteneriate științifice internaționale.

Beneficiind de specializări noi, o infrastructură didactică performantă și o ofertă socială completă, studenții noștri sunt, în același timp, beneficiarii sistemului european de credite transferabile ECTS care asigură mobilitatea europeană. Biroul de consultanță și integrare europeană, Biroul de consultanță și plasament în serviciu oferă și ele oportunități pentru integrarea pe o piață a muncii europeană concurențială, tot mai exigentă.

Începem un an academic cu multiple semnificații, anul în care sărbătorim 85 de ani de la Marea Unire și în care, din inițiativa Universității noastre, la Arad demarează proiectul construirii Monumentului Unirii.

Urez întregii comunități academice să trăiască plenar în noul an universitar 2003-2004 bucuria muncii creatoare și a performanțelor obținute.

VIVAT-CRESCAT-FLOREAT!

Rector,
Prof. univ. dr. Aurel Ardelean

Festivitatea de deschidere va avea loc duminică 28 septembrie 2003, ora 10⁰⁰ la Teatrul de Stat

PERSONALITĂȚI ACADEMICE și CULTURALE

Oaspeți ai Universității

Prof. univ. dr. EDUARD JAGODNIK - *Președintele Federației Europene a Școlilor Superioare F. E. D. E. - Lyon - Franța:*

„Este o certitudine că la Universitatea ce poartă un nume ilustru, *Vasile Goldiș*, calitatea nu este un simplu concept, ci se cultivă o adevărată filosofie a calității.”

Prof. dr. JERONIMO MOSCARDO DE SOUSA - *Ambasadorul Braziliei în România:*

„La Universitatea „Vasile Goldiș” multiculturalitatea și deschiderea spre noi spații culturale este definitorie, dovadă admirabila inițiativă de a deschide Centrul de studii româno-braziliene.”

Prof. univ. dr. KLAUS WEGMAN - *Universitatea Eberhard Karl - Tübingen - Germania*

„Într-o lume în care asistăm la războiul fratricid dintre om și natură, ținuta științifică a lucrărilor ecologice realizate în cadrul Universității „Vasile Goldiș” este de cert nivel european.”

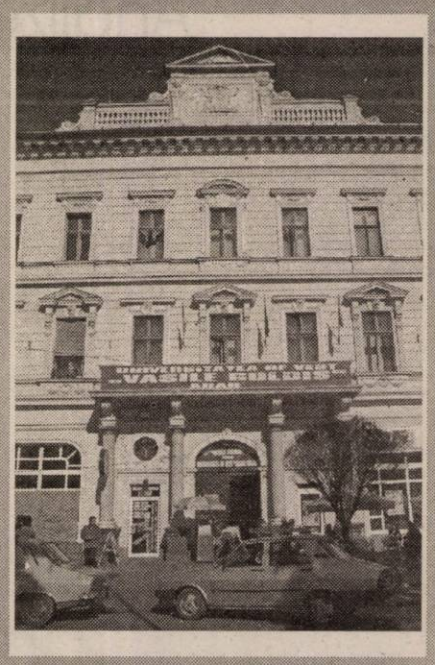

STUDIILE DE MASTERAT ȘI POSTUNIVERSITARE - o necesitate europeană

În noul an universitar 2003/2004 este de consemnat amplificarea ofertei postuniversitare la Universitatea de Vest „Vasile Goldiș”. Absolvenții de facultate cu diplomă de licență, indiferent de specializarea absolvită, se pot înscrie la următoarele forme și specializări:

MASTERATE

Facultatea de Drept

Bd. Revoluției nr. 94, telefon 0257/210.171

- Drept comunitar - 2 semestre
- Drept comunitar și administrarea justiției antidrog - 3 semestre
- Drept administrativ și statutul funcționarului public - 2 semestre

Facultatea de Marketing, Management, Informatică

Str. Cocorilor nr. 57, telefon 0257/243.777

- Managementul financiar - contabil și juridic al firmei - 2 semestre
- Marketing, audit și expertiză contabilă - 3 semestre
- Marketingul societăților comerciale - 3 semestre

Facultatea de Medicină Generală

str. Feleacului nr. 1 - telefon 0257/212.204

- Medicină socială și management sanitar - 2 semestre
- Mutații genetice provocate de boli și depistarea lor prin metode de biologie celulară - 2 semestre
- Tehnici de biologie celulară în diagnosticul bolilor - 2 semestre

Facultatea de Științe Umanist-Creștine

str. Unirii nr. 1-3, telefon 0257/282.324

- Limbi moderne aplicate în afaceri - 2 semestre
- Istoria Transilvaniei în contextul central-european - 3 semestre
- Istoria și civilizația ebraică - 3 semestre

Facultatea de Educație fizică și sport

str. Praporgescu nr. 1, telefon 0257/254108

- Management și impresariat sportiv - 3 semestre
- Știința sportului - 2 semestre

PROGRAME DE FORMARE CONTINUĂ A PERSONALULUI DIDACTIC

În conformitate cu strategia Ministerului Educației, Cercetării și Tineretului de formare continuă a personalului didactic din învățământul preuniversitar, Universitatea de Vest „Vasile Goldiș” a fost acreditată să deruleze următoarele programe:

1. Programul de formare continuă a managerilor școlari (directori, directori adjuncți și inspectori școlari), de lungă durată, cu un număr de 260 de ore, pe bază de credite.

2. Programul de formare continuă a personalului din învățământul preuniversitar (învățători, educatoare, institutori, profesori de toate specialitățile, ingineri), denumit „Școala activă”, de lungă durată, cu un număr de 280 de ore, pe bază de credite.

3. Departamentul de pregătire a personalului didactic (D. P. P. D.), înființat la universitatea noastră prin ordinul MECT, face înscrieri pentru parcurgerea modulului pedagogic de către toți absolvenții de învățământ superior de lungă durată și de către studenții de la facultățile care nu pregătesc cadre didactice, dar doresc să predea în învățământ.

De asemenea, D. P. P. D. are competența susținerii gradelor didactice pentru învățători, educatoare, institutori, profesori de toate specialitățile, ingineri. Înscrierile se fac prin Inspectoratul Școlar Județean, cu mențiunea opțiunii „pentru Universitatea de Vest «Vasile Goldiș»” Arad.

INFORMAȚII și ÎNSCRIERI LA CENTRUL ACADEMIC DE INFORMARE și ÎNSCRIERE
BD. REVOLUȚIEI NR. 94 TELEFON 0257-280.373

(3535199)

ANGAJEAZĂ:

Persoane doritoare să invețe meseria de

CONFECȚIONER

Se acordă:
- salariu fix in primele 3 luni;
- tichete de masa;
- transport gratuit;
- asistenta medicala la cabinetul societatii

Analizele la angajare sunt suportate de societate!

Teba Industries
www.tebaindustries.com

Arad, Str. Patria nr.14, tel.0257 280343, fax. 0257 280701

(3535195)

Numai prin S.C. IATSA S.A. ARAD dealer autorizat DACIA
Calea Timișorii 127 tel/fax: 287.366, 278.950, mobil 0744.618.140

Super Ofertă
CREDIT DACIA
pentru toate modelele

cu avans 0% cu GIRANȚI! Ofertă limitată(25 sept.-5 oct.)
avans 30% fără GIRANȚI!

- experiență, amabilitate, seriozitate, profesionalism
- tinichigerie, vopsitorie, mecanică
- vânzări la preț de fabrică autoturisme: cash, rate, leasing
- piese de schimb de origine, suprastructuri
- inspecții tehnice periodice

Clienților noștri le oferim o gamă largă de servicii gratuite.

SERVICE: garanții și post garanții

Administrația Finanțelor Publice Ineu

anunță vânzarea de bunuri imobile și mobile la următorii contribuabili:

În temeiul art. 97, alin. (2) și din O.G. 61/2002 privind executarea creanțelor bugetare, se face cunoscut prin prezenta că se vor vinde la licitație publică următoarele bunuri imobile și mobile:

Nr. crt.	Denumire contribuabil (proprietar al bunurilor)	Denumirea bunului (descriere sumară):	Preț de pornire - TVA inclus (lei)	Nr. licitație	Data, ora și locul licitației
1.	S.C.CONLEFRUCT S.A. Secția Beliu Dosar executare nr. 16/2002	- Hală producție + magazii - 1.110 m.p. beton, cărămidă	475.000.000	3	09.10.2003 ora 10 secția Beliu
		- Hală nr. 2 - 280 m.p. beton cărămidă	120.000.000		
		- Hală nr. 3 - 238 m.p. beton, cărămidă	100.000.000		
		- Casă portar - 42 m.p. piatră, cărămidă	15.000.000		
		- Casă cântar cu pod bascul - 38 m.p.	15.000.000		
		- Șopron 1 - 168 m.p. - stâlpi beton	11.500.000		
		- Șopron 2 - 288 m.p. stâlpi beton	20.000.000		
		- Clădire moară - 135 m.p. piatră, cărămidă	45.000.000		
2.	S.C. MATCOMB S.R.L. Secția Ineu Dosar executare 64/2002	- Clădire birouri 37 m.p. șopron 55 m.p. magazie 15 m.p. beton, cărămidă, BCA	157.500.000	2	10.10.2003 ora 10 A.F.P. Ineu, Calea Republicii nr. 16
3.	S.C. PMS WODSTOCK SRL pct. de lucru Beliu Dosar executare 39/2000	- Clădire administrativă 66 m.p.	120.000.000	1	09.10.2003 ora 12 pct. de lucru Beliu
		- Hală de producție - tâmplărie 437 m.p.	300.000.000		
		- Circular + abricht	50.000.000		
		- Gater panglică cu masă acționat hidraulic	350.000.000		
		- Instalație de exhaustare	30.000.000		
		- Autocamion Saviem	120.000.000		
		- ARO 10	15.000.000		
		- Hol Kindo	5.000.000		
		- ARO 243	25.000.000		
		- Cabină tractor U 650	21.000.000		
		- Autoturism Porche	50.000.000		
		- Remorcă RM 7	10.000.000		
		- Cherestea cireș 1,5 mc.	3.000.000/mc.		
		- Cherestea paltin 3 mc.	3.000.000/mc.		
		- Semifabricate scaune 17 mc.	2.500.000/mc.		
		- Remorcă TIR	15.000.000		
		- Tractor U 650	25.000.000		
		- Tractor U 650	50.000.000		

Invităm pe cei care pretind vreun drept asupra acestor bunuri să înștiințeze despre aceasta organul de executare înainte de data stabilită pentru vânzare. Cei interesați în cumpărarea bunurilor sunt invitați să prezinte până în ziua precedentă termenului de vânzare oferte de cumpărare, urmând să se prezinte la data stabilită pentru vânzare la locul fixat în acest scop. Ofertanții sunt obligați să prezinte până în ziua precedentă termenului de vânzare dovada depunerii taxei de participare reprezentând 10% din prețul de pornire al licitației. (Plata se face în contul 5005.5102004, deschis la Trezoreria Ineu, sau cu chitanță la Administrația Finanțelor Publice Ineu).

INFORMAȚII LA ADMINISTRAȚIA FINANȚELOR PUBLICE A ORAȘULUI INEU, CALEA REPUBLICII NR. 16, TELEFON 0257/511.553 ÎNTRE ORELE 8-16.

(8851336)

Șef administrație, ec. MARIANA CEAN

Abonează-te la
ADEVĂRUL

Consiliul de Administrație al Societății Comerciale

UTA SA Arad

Convoacă

A.G.A. extraordinară a acționarilor

în data de **02.10.2003** la sediul societății din **str. Poetului 1/C** la **orele 10**, cu următoarea

Ordine de zi:

- Aprobarea transferului cu titlu gratuit al activului „Complex Sportiv Educativ" (fără teren aferent) din patrimoniul S.C. UTA S.A. Arad către Consiliul Local al Municipiului Arad.

*În cazul neîndeplinirii cvorumului, A.G.A. extraordinară se va întruni în data de **03.oct. 2003, în același loc și la aceeași oră.***

Președintele Consiliului de Administrație
Drd. ing. Tamșa Andronic

(8852584)

s.c. FELEACUL s.a.

Cluj Napoca
în calitate de creditoare

citează la Tribunalul Cluj

în data de 10.10.2003 ora 8,00 sala 130

pe S.C. CIPRIAN 2000 S.R.L. Arad
în dosarul nr. 6390/2003.

(3535192)

Direcția pentru Cultură, Culte și Patrimoniul Cultural Național al județului Arad

organizează concurs pentru ocuparea postului de

SECRETAR -DACTILOGRAF

CONDIȚII ● studii medii ● cunoștințe operare PC ● cunoașterea unei limbi de circulație internațională și experiența în domeniu constituie avantaj

Data limită pt. înscrierea la concurs - 10 octombrie 2003.

Concursul va avea loc în data de 13 octombrie 2003, ora 10, la sediul instituției.

INFORMAȚII SUPLIMENTARE: TEL. 280.982; 281.917.

(4044264)

s.c. SALUBRITATE s.a.

Arad - Bd. IULIU MANIU f.n.

● deratizare ● dezinsecție

INFORMAȚII la telefon 280.724, fax: 219.388

e-mail: salarad@inext.ro

(c.p.513/2003)

ANIVERSĂRI

Pentru

TRUȚA DIANA
din Arad, la împlinirea primului anișor, multă sănătate și LA MULȚI ANI. Părinții și bunicii. (19670)

Când primul trandafir al vieții tale, și-a deschis frumoasele petale, draga noastră,
DIANA TRUȚA,
cu dragoste îți urează
„LA MULȚI ANI!",
copilărie fericită!, unchiul VIOREL cu tuși LUMI, mătușa SIMONA cu unchiul MARIAN, verișoarele ALINA și ANCUȚA și bunicii. (19855)

Azi, 27 septembrie 2003, se împlinesc 50 DE ANI de la CĂSĂTORIA dragilor noștri părinți și bunici
STANA PETRU
și ELENA
din MÂSCA. Cu această ocazie, le urăm sănătate și
LA MULȚI ANI.
Din partea fiicei MARIA, nepoatei ALINA, fiul PETRU cu soția MARIA. (8155330, Ag. Pâncota)

Un sincer și călduros
„LA MULȚI ANI!"
pentru
SERAC
HORIA VALENTIN,
cu ocazia zilei de naștere.
Colegii de serviciu.

Cu ocazia zilei tale de naștere, la frumoasa vârstă de 28 ani,

FLAVIUS,
părinții CODRU NICU și MARIANA, îți doresc numai fericire și un călduros LA MULȚI ANI! (PS 87 ap.10-11) (19783)

Sincere felicitări tinerelor familii
MUNTOIU DANIEL
și NICOLETA
și
ISTRATE MARCEL
și SIMONA,
care și-au unit destinele în fața lui Dumnezeu. Locatarii blocului 41 Pasaj. (19829)

Un călduros
„LA MULȚI ANI!"
pentru colega noastră,
AURICA BUDIU
cu ocazia zilei de naștere, îi urează șefa NUȚI și colegele LUCICA, ANI și GABI.

VÂNZĂRI APARTAMENTE O CAMERĂ

Vând apartament 1 cameră, ultracentral, modernizat, imobil vechi. Telefon 0723.572.499. (19367)

Vând garsonieră dotată, Vlaicu, et. 4/4. Telefon 0257-228122. (19637)

Vând una garsonieră confort I, Micălaca, etaj III, 8.900 EU. Telefon 0721.645.777; 368763. (19761)

Vând apartament 1 cameră, ultracentral, ideal birouri, cabinet. Telefon 276061. (19681)

VÂNZĂRI APARTAMENTE DOUĂ CAMERE

Vând apartament la casă, zonă centrală, 2 camere + dependințe + loc garaj, apartamentul este reînnoit în totalitate, 26.000 Eu. Telefon 0766.621.172. (19726)

Vând apartament 2 camere parter, zona Micălaca, Biserica Ortodoxă. Telefon 263002, 234995. (19776)

Vând apartament la casă 2 camere, bucătărie, baie, 2 anexe, cocină porci, grădină, Grădiște, 24.000 EU. Telefon 0722.898.543. (19794)

Vând apartament 2 camere semidecomandat, contorizat, bloc 304, etaj 3/8. Telefon 263595. (8852581)

Vând apartament 2 camere decomandate, Confecții, 10.000 EU. Telefon 256353. (19817)

Vând apartament casă, 2 camere, bucătărie, baie, terasă, 14.000 EU negociabil. Telefon 0723.982.336. (19822)

Vând apartament 2 camere, et. 4, Confecții, decomandat, 78 mp, 10.800 Euro. Telefon 279718; 0744.542.931. (19846)

VÂNZĂRI APARTAMENTE TREI CAMERE

Vând apartament 3 camere, Vlaicu sau închiriez. Telefon 0745.464.985, 243280. (19353)

Vând apartament 3 camere, Alfa. Telefon 257667; 0744. 917.920. (19646)

VÂNZĂRI APARTAMENTE CINCI CAMERE

Vând apartament 5 camere, etaj II, Micălaca, bloc 109. Telefon 368685; 0744. 280.270. (p)

VÂNZĂRI CASE

Vând sălaș pe șoseaua ARAD-PECICA, teren 7915 mp, curent trifazic, ideal pentru privatizare. Telefon 216517. (18309)

Vând apartament la casă, 288 mp și spațiu comercial, 100 mp, cumpărate cu Legea 112. Str. I. C. Brătianu, nr. 7. Telefon 0722.613.133. (18675)

Vând casă mare (2 spații comerciale), str. A. Șaguna nr. 35 (lângă BAT). Telefon 368685; 0744.280.270. (p)

Vând casă în Ghioroc, 4 camere, dependințe, sere, piscină, grădină. Telefon 461392. (19374)

Vând urgent, convenabil, casă mică Zimandul Nou, 2 camere, bucătărie, gaz, apă, anexe, 12.000 Eu, negociabil. Telefon 349941, 0745.014. 384. (19388)

Vând VILĂ DEOSEBITĂ, complet utilată (mobilată), ultramodern, în Mureșel - Aradul Nou, 300.000 EU. Telefon 0722.381.749. (19444)

Vând casă 3 camere, baie, bucătărie, încălzire cu gaz, garaj, curte, grădină, str. Sibiului. Telefon 278982, 0740.526.912. (19535)

Vând casă cu 6 camere (2 corpuri), recent renovată, curte, grădină, preț 37.000 Eu, negociabil. Telefon 0740. 990.721. (8852565)

(Continuare în pagina 14)

AGENȚII DE PUBLICITATE

SEBIȘ
Radio „21" Sebiș
◆ Parcul Libertății 1 A
◆ Tel/Fax 311.067

LIPOVA
S.C. ELCOTRANS S.R.L. Lipova
◆ Str. Bălcescu Nr. 16,
◆ Telefon 563.180 sau Fax 563.091
◆ Program 7,30-15,30

INEU
Primăria orașului Ineu
◆ agent publicitar Carmen Țole
◆ Program 8,00 - 15,00
◆ Telefon 0744.690.446

NADLAC
„GYURIAN"
◆ agent publicitar Gyurian Bohuslav
◆ str. Griviței Nr.76
◆ Telefon 0723.588.439
◆ Program non-stop

CHIȘINEU CRIȘ
Primăria orașului Chișineu Criș
◆ Agent publicitar Mihaela Brândaș
◆ Program 8,00 - 15,00
◆ Telefon 520.098

SÂNTANA
Bibliotecă
◆ Agent publicitar Al. Victoria
◆ Program 8,00 - 15,00
◆ Telefon 462471

GURAHONȚ
Primăria Gurahonț
◆ Gelu Ranoiu, nr. 18, Telefon 316.070
◆ Agent publicitar Alexandru Herlău
◆ Program 9,00 - 15,00

PÂNCOTA
S.C. ELIDOR
◆ Str. T. Vladimirescu, nr. 34
◆ Agent publicitar Cristina Mihăicuța
◆ Program 8,00 - 15,00
◆ Telefon 466.213

CURTICI
◆ Str. Vasile Goldiș nr. 1 (Magazinul HOBBYLAND)
◆ Program 9,00 - 18,00

SAVÂRȘIN
Magazinul alimentar Mixt „HANS AUTO"
◆ Str. A. Iancu Nr. 411
◆ Telefon 557.339

SOMOȘCHEȘ
◆ Agent publicitar înv. Ioan Nagy
◆ Telefon: 328.093, 0740.164.917

ȘIRIA
„La căfana lu' Lae" (fostul cinematograf)
◆ Agent publicitar Ciobanu Carmen
◆ Orar 7,00 - 0,00

VÂRFURILE - MĂGULICEA
◆ Agent publicitar Sida Voicu
◆ Telefon 318442

ANUNȚURILE se primesc în regim de urgență și pot să apară în ziarul „ADEVĂRUL" de a doua zi. Tel. 280.904

(Urmare din pagina 13)

Vând casă 4 camere, cartierul Funcționarilor, cu toate utilitățile. Telefon 0257-232138. (8852573)

Vând casă etaj, Vladimirescu, toate facilitățile, 48.000 Eu. Telefon 0742.767.893. (19722)

Vând la 3 insule vilă cu etaj, anexe, grădină cu vie, pomi fructiferi. Telefon 235289. (19297)

Vând în cartierul Gai casă nouă, cu etaj, finisaj 90%, anexe, grădină, gaz stradal. Telefon 235289. (19297)

Vând casă strada Ural, nr. 11. Telefon 273350. (19476)

Merită văzută! Vând casă mare în Ineu, poziție semicentrală, toate utilitățile, garaj, anexe, preț negociabil. Telefon 0257 - 511565; 0744.623.326.

Vând casă 3 camere, anexe, grădină, aproape centru, bună pentru privatizare. Telefon 0766.749.202. (19798)

Vând casă 3 camere, grajd, gaz, grădină mare. Informații str. Episcop Roman Ciorogariu, nr. 45. (8852577)

Vând în Șimand, casă cu grădină mare și multe anexe. Telefon 373050. (19777)

Vând casă familială localitatea Turnu. Informații telefon 287191. (19814)

Vând casă cu 4 camere. Informații telefon 280524. (19818)

VÂNZĂRI SPAȚII

Vând SPAȚIU COMERCIAL amenajat, Bd. Iuliu Maniu. Telefon 260404 după ora 19. (19808)

VÂNZĂRI TERENURI

Vând grădină în Radna (loc de casă). Telefon 0744.919. 144, seara. (19672)

Vând 11.000 mp parcelabil, zona Sere-Grădiște. Telefon 285249, 0744.603.850. (19407)

Vând teren 1400 mp cu două sere 25x6 și 23x3; clădire 65 mp, încălzire centrală pe gaz, apă, canalizare; curent trifazic, la 5 minute de la Podgoria, 72.000 Euro. Informații telefon 276908. (19533)

Vând loc de casă comuna Grăniceri nr. 60 central 2380 mp. Informații la telefon 0722.751.995. (8852567)

Vând 7,5 ha teren arabil comuna Pecica. Telefon 0744.986.493. (19837)

VÂNZĂRI AUTO

Vindem DACIA 1310 BREAK, an fabricație 1997, culoare argintie, stare bună. Informații telefon 281802, între orele 9-14 sau direct la sediul Redacției ADEVĂRUL.

Vând AUDI 80 (butoiaș), perfectă stare de funcționare, neânmatriculat și diferite PIESE de AUDI 80 și SUBANSAMBLE. Telefon 0722.303.709; 0745.410.601.

Vând Audi 80 B4, an 1995. Telefon 213453; 0744.522. 661. (19581)

Vând Dacia 1310, 1990, CIV + numere noi, folie, asigurare, stare foarte bună, 930 Euro. Telefon 0723.045.296. (19644)

Vând FORD FOCUS Break, fără climă, an fabricație 2001, 50.000 km, preț 9.800 Eu, negociabil sau schimb cu VW PASSAT. Telefon 0722.379.632. (19748)

Vând semiremorcă Padiș 500, Satu Marea, 1997. Telefon 218042; 235336; 0742. 681.030. (19580)

Vând Ford Orion 91, benzină sau Diesel; Isuzu Midi (microbus); Ford Escort, 1981; piese din dezmembrări auto. Telefon 218909, 0722. 295.928. (19366)

Vând Dacia 1310 break, 1990, VT 2005, asigurare, 1400 Euro. Telefon 0742.902.683. (19336)

Vând 2 Dacii: 1996, 2000 și Lada Niva. Telefon 327030, 0745.611.337. (19344)

Vând AUTOTRACTOARE VOLVO, semiremorci 20 t frigorifice și prelată. Telefon 0723.404.010, între orele 10-16. (19503)

Vând ARO 243, CIV, localitatea Socodor. Telefon 358226. (8851818)

Vând Dacia 1310 TX, 1987, 850 Euro. Telefon 0745.619. 445. (19619)

Vând Opel Kadett 1,6, din 1986 (pe motorină), preț informativ 2.800 Eu. Telefon 253664. (19630)

Vând trailer 2.750 kg, Pongratz, preț 2.000.000. Telefon 469899. (8852572)

Vând Ford Mondeo, an fabricație 1994, persoană fizică, benzină 1.6-16V, închidere centralizat ABS, servodirecție, turelă, jenți aluminiu, culoare argintie metalizat, faruri electrice, dublu airbag, casetofon original, RAR 2005, preț 5.500 Eu, negociabil. Informații telefon 0721.097.621. (8358866)

Vând ARO 10, 1991, 550 Eu. Telefon 373479. (8851821)

Vând Dacia 1300 și piese de Dacia. Telefon 0721.014. 605 sau 287576 după ora 16.

Vând Ford Fiesta 1,6 Diesel, neînmatriculat, 800 Eu, negociabil. Telfon 0744.906.312. (19760)

Vând VW Golf III, 1995, 1.400 cmc, P.F., albastru, stare foarte bună, preț 5.000 Eu, posibilitate rate. Telefon 0740.110.143. (19762)

Vând Renault 25 Turbo Diesel. Telefon 273350. (19476)

Vând Peugeot 604 automatic, an 1985, stare bună, înmatriculat, cu mașină rezervă pentru piese, preț informativ 2800 Euro. Telefon 0722.353. 422. (19569)

Vând ARO autoutilitară, an fabricație 1989, necesită mici reparații, 1.500 EU. Telefon 0257 - 473783, 0721.947.241. (3913338)

Vând Saviem carosat, cu prelată, vibrochen și bloc motor Raba. Telefon 0257-511047. (8851326)

Vând urgent Audi 80 1,6 Diesel, an 1985, 2.500 EU negociabil. Telefon 0723.320. 758. (19714)

Vând BMW 524 TD fabricație '87, înscris persoană fizică, 2.190 EU. Telefon 0257 - 348488, 0744.422.460. (19745)

Vând Mazda 323 Diesel, an fabricație 1987, Combi, preț 600 EU negociabil. Telefon 0744.593.175. (19781)

Vând Dacia 1300 cu multe îmbunătățiri 1310, acte la zi, preț 450 EU. Telefon 0766. 741.323. (19810)

Vând urgent Dacia 1310, an fabricație 1986, în stare bună de funcționare, acte la zi, preț 750 EU negociabil. Chișineu Criș, telefon 0744.698.488. (8851824)

Vând tractor U 650, stare perfectă de funcționare, înscris în circulație, Sintea Mare, nr. 57. Telefon 0257 - 357147. (8851825)

Vând Dacia, an 1990, preț 700 EU. Telefon 536383. (19821)

Vând Ford Mondeo 1,6 i 16 V Combi, fabricație 1995 roșu ABS servo frână direcție 2 airbag turela, km 130.000 km, un singur proprietar, foarte întreținut, preț 5.400 EU. Telefon 0722.706.535; 219979 după ora 16.

Vând ARO 243 D motor Brașov numere noi, CIV, fabricație 1990, culoare roșu + alb, 8 locuri, stare bună și remorcă 1000 kg înmatriculată, ambele 1900 EU, vizibil comuna Vladimirescu, str. Reformei 45. Telefon 0722.706.535; 514487.

Vând Renault Kangoo, an fabricație 2001, Diesel, recent înmatriculat, adus din Germania. Telefon 0722.251. 555. (19845)

VÂNZĂRI ELECTRO

Vindem CASE MARCAT FISCALE, CÂNTARE ELECTRONICE și CONSUMABILE. Telefon 272727. (17932)

Vindem CASE MARCAT FISCALE, CONSUMABILE, CÂNTARE ELECTRONICE. Telefon 211211, 281188. (c.)

Vând în 2 rate, TV COLOR toate modelele. Telefon 251392. (19390)

Vindem LĂZI, COMBINE FRIGORIFICE, CONGELATOARE, FRIGIDERE, MAȘINI DE SPĂLAT, TV COLOR, numerar sau în rate, prețuri foarte mici și negociabile, Calea Radnei nr. 225, telefon 259339, 0744.706.321, 563027. (19618)

Vând la prețuri bune TELEVIZOARE COLOR, MAȘINI SPĂLAT AUTOMATE, CONGELATOARE, LĂZI și COMBINE frigorifice. Ofer garanție. Calea Radnei 153. Telefon 274600. (18311)

Vând CONGELATOR, COMBINĂ FRIGORIFICĂ și FRIGIDER, foarte ieftin și garanție. Telefon 275277. (p)

Vând TV COLOR, MAȘINĂ AUTOMATĂ DE SPĂLAT, foarte ieftin și garanție. Telefon 275277. (p)

Vând mașină de spălat Alba Lux. Telefon 234180. (19408)

VÂNZĂRI DIVERSE

Vând PLASĂ GARD ZINCATĂ, toate dimensiunile, CUIE, PLASĂ RABITZ, toată gama de SÂRME, str. VRABIEI 4. Telefon 289997. (19074)

Vând dormitor în stare foarte bună. Telefon 0744.775.055. (19323)

Vând COTURI - 35.000 lei/buc. și BURLANE - 45.000 lei/buc. Strada VRABIEI nr. 4. Telefon 289997. (19074)

Vând uși interioare, diferite dimensiuni, glasvant cu sticlă ornamentală și normală și poartă metalică. Telefon 257154. (19367)

LICHIDEZ GOSPODĂRIE! Vând convenabil MOBILĂ DE CALITATE (dormitor, cameră de zi, hol, bucătărie). Telefon 257130; 0722.663. 275.

Vând BOLȚARI OMOLOGAȚI, beton și zgură, la cel mai bun preț. Telefon 0722.621.600, 0722.870.752; 283683. (c. 369)

Vând BOLȚARI, calitatea I, 14 modele, prețuri negociabile. Telefon 0745.634.885. (10076)

Vând instant de baie și termotecă Vaillant stare foarte bună. Telefon 0724.373.950. (19469)

Vând LEMNE FOC, NISIP, BALAST la domiciliu. Telefon 214535 sau 0721.889.679. (19480)

Vând VIDEOPOKER COMPLET - dischetă cititoare de monede și bancnote, preț interesant. Telefon 0744.624. 002. (19666)

Vând TERMOTECI, BOILERE, CONVECTOARE, POMPE RECIRCULARE, CALORIFERE, garanție. Telefon 0740.249.544. (19717)

Vând garaj metalic autorizat, demontabil, transportabil, lângă bl. 355. Telefon 260884. (19730)

Vând CAI, rasă grea, IEPE + MÂNJI, VACI gestante (lapte). Telefon 0740.962. 931, 0745.305.214. (19743)

Vând papuc 2 locuri, 1998, acoperită, sufragerie Renaștere spaniolă și bibliotecă 623. Telefon 0740.251.483. (8851334)

Vând LEMNE FOC, NISIP, BALAST, la domiciliul clientului. Telefon 214415 fost 277027. (18359)

Vând scroafă gestantă, luna a 3-a, 12 purcei, o mânză de un an și trei luni, localitatea Ghioroc, str. Clopca nr. 444. (19743)

Vând popi construcție și uși de interior din brad. Telefon 0722.337.873; 241415. (19470)

Vând RULOURI LEMN TEI, PLASTIC, ALUMINIU import, obloane lemn-mobile, MOBILIER PAL melaminat. Telefon 0256 - 471939, 0722.287.596. (18077)

Vând excavator cu încărcător frontal. Telefon 0744. 199.321. (19441)

Vând LEMNE FOC, NISIP, BALAST, la domiciliul clientului. Telefon 413222. (18359)

Vând sămânță grâu import Ungaria, soiul Serina Prebază și certificată, preț foarte avantajos. Telefon 0722.301.782. (8851326)

Vând APARAT STOMATOLOGIC ANTHOS (Italia) cu compresor - 1.000 EU. Telefon 0745.608.128 sau 0745.350.628. (19805)

Vând 3 cojoace ciobănești, 1 căruță - răcoanță (roți de cauciuc), 1 nicovală pentru fierărie. Arad, str. Tulnic, nr. 6, Sânicolau Mic. (19809)

Vând tărâță 6.400 lei/kg. Telefon 0722.571.342. (8851827)

Vând mobilă stil Secesion, garnitură Bidermeyer, covor persan și carpete folosite. Telefon 251496. (91746)

Vând struguri pentru vin, 4.000 kg. Telefon 381215. (19838)

CUMPĂRĂRI ELECTRO

Cumpăr congelator, ladă frigorifică; combină frigorifică, ofer 1.500.000. Telefon 273965. (8852560)

CUMPĂRĂRI DIVERSE

Cumpărăm PORCI VII. Telefon 466081, orele 10-15. (19504)

Cumpăr grâu, vând plug 3 capuri de țeavă. Telefon 0745.962.386. (19551)

Cumpăr bancnote vechi, scoase din circulație, anii 1980-1992, de 500, 1000, 5000 Forint. Telefon 0036/06-30/ 4032559; 284876 - Arad. (19157)

LOCURI DE MUNCĂ

FIRMĂ angajăm ZIDARI, MUNCITORI NECALIFICAȚI, SPĂLĂTORI AUTO. Telefon 0766.722.173, 0723.703.018. (19745)

Caut persoană serioasă ÎNGRIJIT copil 1 an/ 3-4 ore pe zi. Telefon 0744.844.356. (19624)

Angajez: ZIDARI, ZUGRAVI, IZOLATORI, necalificați, MAISTRU. Telefon 0744. 844.356. (19624)

(Continuare în pagina 15)

Publicitatea noastră, mai aproape de dumneavoastră

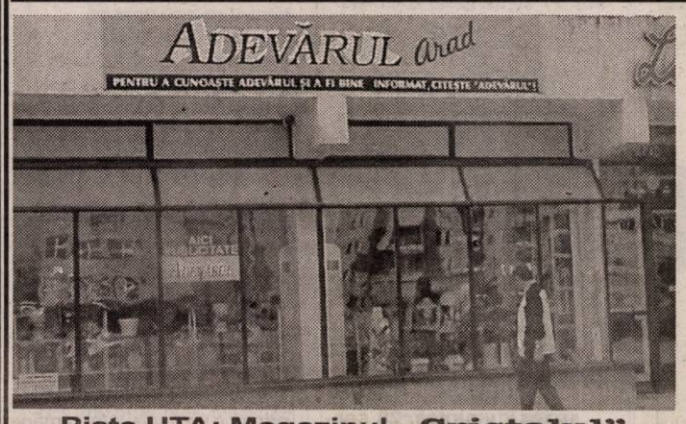

Piața UTA: Magazinul „Cristalul" (aparținând AMET)

ÎN ZONA UTA - AGENȚIE DE PUBLICITATE „ADEVĂRUL"

Program: luni - vineri între orele 9-16

„Adevărul" - publicitate eficientă la tarife avantajoase

(Urmare din pagina 14)

SC angajează pentru punct lucru GALȘA - CONFECȚIONERE, salar 4.500.000, bonuri masă, cheltuieli transport. Telefon 0257 - 531668, 0722.697.703. (19495)

SC din SINICOLAUL MIC angajează MUNCITORI(E) din zonele învecinate. Telefon 206211, orele 9-11 și 15-18. (19634)

SALON ÎNFRUMUSEȚARE caut COAFEZĂ-FRIZERIȚĂ. Telefon 0745.832.335. (19640)

Angajez BUCĂTAR CALIFICAT. Telefon 0744.617.976. (19737)

FIRMĂ producătoare de confecții angajează VÂNZĂTOARE cu experiență, fără limită de vârstă, urgent. Telefon 0740.148.397. (19770)

SC PANPRO SRL angajează CONTABIL pentru evidență primară. CERINȚE: studii medii, cunoștințe operare PC. Cei interesați vor trimite Curriculum Vitae și scrisoare de intenție pe adresa: SC PANPRO SRL, str. Predeal nr. 14 Arad sau fax 0257-289162. (8852571)

SOCIETATE COMERCIALĂ angajează VÂNZĂTOARE PÂINE. Telefon 289162. (8851748)

SC PANPRO SRL angajează BRUTARI. Telefon 289162. (8851721)

AQUA VEST angajează ELECTRICIENI pentru INSTALAȚII în CONSTRUCȚII. Bd. Decebal 26, telefon 284853. (19664)

Grupul Școlar Agricol Chișineu-Criș, organizează concurs pentru ocuparea postului de CONTABIL ȘEF. Informații suplimentare la telefon 520592 sau la sediul școlii din Piața Avram Iancu, nr. 5. (8851820)

NIKOL angajează CONFECȚIONERE. Salar net până la 4.000.000 + bonuri masă, decontăm abonamente. Telefon 289080. (8852583)

SOCIETATE COMERCIALĂ angajează două VÂNZĂTOARE. Informații 0723.503.704 sau 0722.664.968. (19847)

Angajăm TÂMPLARI cu calificare. Telefon 213443. (19843)

PREZICĂTOARE

Cea mai puternică tămăduitoare
VALERIA ZENA
desface farmece și blesteme, maximă seriozitate. Sunați 0257-262935, 0744.288.220. (19424)

Celebra tămăduitoare
VALENTINA
cu harul sfânt și putere magică, moștenite de la bunica sa, dezleagă farmece și cununii, scoate arginul viu, vindecă epilepsia, impotența, alcoolismul, redresează firme, dăruiește talismane de noroc și dragoste, este o vrăjitoare autorizată. Rezultate garantate. Telefon 0257 - 231258, 0721.564.457. (19758)

PRESTĂRI SERVICII

Execut LUCRĂRI de CONSTRUCȚII: TENCUIELI, ZUGRĂVELI, VOPSIRI, REPARAȚII. Telefon 0742.410.758. (19826)

Închiriez 2 COMBINE CLAAS, echipate porumb, floarea soarelui. Telefon 0740.23.63.50. (19853)

ÎNCHIRIERI

Închiriez (ofer) SPAȚIU COMERCIAL, 50 mp, str. A. Șaguna nr. 35. Telefon 368685; 0744.280.270. (p)

Dau în chirie apartament mobilat 2 camere, contorizat. Telefon 0257 - 240642. (19510)

Închiriez (ofer) SPAȚII pentru depozitare și producție 200 - 600 mp curte 3500 mp acces transport feroviar. Telefon 0722.281.095. (19512)

Închiriez apartament 3 camere zonă centrală, contorizat apă și căldură. Telefon 250548. (19513)

Ofer spre închiriere apartamanet mobilat, B-dul Revoluției. Telefon 232555; 0724.783.080. (8852553)

Primesc în gazdă 1-2 studente, în cameră separată, la bloc. Informații telefon 242206 sau 0722.952.840.

Închiriez apartament 2 camere, Revoluției, persoane fizice, birouri firmă, apartament protocol. Telefon 270482, după ora 19. (19537)

Închiriez casă mare, Vladimirescu, garaj, suprafața 1.200 mp, preț 120 Eu. Telefon 0257-514372, 0745.968.885. (19722)

Închiriez apartament 4 camere, bl. 301 (lângă Universitatea Vlaicu). Telefon 0723. 516.414, 259559, 259409. (19772)

Închiriez (ofer) apartament central, două camere, baie, contorizat. Telefon 280136. (19635)

Închiriez apartament bloc central, 2 camere + dependințe. Telefon 251638; 0723. 531.044. (19517)

Dau în chirie 2 apartamente, centrale cu câte 2 camere. Informații 250934, orele 16-19; 0722.270.593. (19561)

De închiriat 1 apartament 2 camere ultracentral, mobilat parțial, nivel intermediar. Telefon 261345 orele 8-10; 19-21. (19698)

Închiriez apartament cu 3 camere, decomandate, mobilat și contorizat, prefer băieți. Telefon 348726, după ora 16.30. (19688)

Închiriez (ofer) garsonieră central (Lacului) 70 EU, anticipat 3 luni. Telefon 0722.837. 714; 0722.709.493. (19755)

Închiriez (ofer) apartament 2 camere parțial mobilat, Piața M. Viteazul. Telefon 0722.426. 570. (19802)

Primesc în gazdă central, studentă din județul Arad. Telefon 250190. (19811)

Ofer spre închiriere apartament 2 camere mobilat, zonă bună. Telefon 212027. (19812)

Închiriez SPAȚIU COMERCIAL ideal și birouri, central. Informații telefon 0745.190. 977. (19819)

Caut să închiriez în Lipova, casă sau apartament cu 2-3 camere. Telefon 0745.550. 788. (19827)

Ofer una cameră în chirie, încălzită cu gaz. Telefon 276228. (19835)

Închiriez apartament 2 camere Vlaicu (magazinul PROFI), contorizat, mobilat, termen lung. Telefon 245498, 0742.059.268. (19836)

Ofer spre închiriere apartament 3 camere, decomandat, semimobilat, renovat, garaj, ultracentral. Telefon 0745.313. 122. (19839)

Primesc o fată sau băiat, elevi, în gazdă, central. Telefon 282218. (19341)

Închiriez (ofer) apartament 2 camere, central, mobilat, contorizat. Telefon 274271; 0745.150.187. (19849)

Închiriez cameră, intrare separată, în bloc, acces baie-bucătărie. Telefon 274909. (8852582)

PIERDERI

Pierdut cod fiscal nr. 3866163 eliberat de CCI Arad, pentru BULZAN PAVEL - PFI. Îl declar nul. (19709)

Pierdut carnet de șomaj eliberat de AJOFM Arad, pe numele Szabadai Elena. Îl declar nul. (19798)

Pierdut legitimație călătorie CFR pe numele Micle Ovidiu Ioan, eliberată de Universitatea Tehnică Timișoara. O declar nulă. (19825)

† DECESE †

Cu adâncă durere în suflet anunțăm încetarea neașteptată și prematură din viață a iubitului nostru tată, socru, frate și bunic
MORAR IOAN,
la vârsta de 65 ani. Înmormântarea va avea loc duminică, 28 septembrie 2003, la Cimitirul din localitatea Tăgădău. Dumnezeu să-l odihnească în pace! Nu-l voi uita niciodată fiica Rodica cu soțul Dan și fiul Claudiu din Arad; fratele Morar Florea cu familia, din Arad și cu copiii din Vladimirescu și Felnac, veșnic îndureraţi.

Cu durere în suflet anunțăm încetarea fulgerătoare din viață a iubitei noastre soție, mamă și bunică,
RADA VILMA,
în vârstă de 70 ani. Înmormântarea va avea loc, duminică, 28 septembrie 2003, ora 13, la Cimitirul Eternitatea. Familia îndoliată.

Anunțăm cu durere încetarea din viață a dragei noastre bunici,
PÎRV ANA,
născută HENȚ, după o lungă suferință, la vârsta de 95 ani. Înmormântarea va avea loc duminică, 28 septembrie, la ora 14, de la Capela Cimitirului Eternitatea. Nepoții cu familiile, îndureraţi.

† CONDOLEANȚE †

Colectivul SC ASTRAL IMPEX este alături de colegul GHIȚĂ BARBU în marea durere pricinuită de decesul mamei sale dragi. Sincere condoleanțe. (19828)

† COMEMORĂRI †

Anunțăm rudele și prietenii celui care a fost,
arh. MILOȘ CRISTEA,
că duminică, 28 septembrie 2003, ora 12, va avea loc la Biserica Ortodoxă din Aradul Nou, slujba de pomenire. Familiile: Cristea și Kocsef. (19849)

Au trecut 6 săptămâni de lacrimi, de la decesul celei care a fost
MIHUȚ MARIA,
născută PETRUȚ,
plecată în veșnicie la numai 73 ani. Slujba de pomenire va avea loc la Biserica Ortodoxă din Aradul Nou, duminică, 28 septembrie. Dumnezeu s-o odinească în pace! Familia. (19736)

A patra toamnă își scutură frunzele pe mormântul trist și rece al celui care a fost un minunat soț, tată, bunic și socru

CREȚA MILOȘ.
Dumnezeu să-l odihnească! Familia. (19685)

Se împlinesc 7 ani de la trista despărțire de cel ce a fost iubitul nostru fiu, soț și tată

FILDAN DUMITRU (MITRUȚ).
Nu te vom uita niciodată! Părinții, soția și fiica. (19690)

Se împlinește un an de la decesul scumpei noastre mame, cuscră, bunică
BACIU ELENA.
Parastasul va avea loc duminică, 28.09.2003, ora 12, la Catedrala Ortodoxă Veche. Dumnezeu să o odihnească în pace! Familia. (19694)

Azi se împlinesc 2 ani de la fulgerătoarea moarte, a celui care a fost

NEAMȚIU AVRAM.
Mă rog bunului Dumnezeu pentru odihna lui! Soția. (19706)

Pios omagiu soțului și tatălui nostru iubit

ZLĂTARIU CONSTANTIN,
la împlinirea a 7 ani de la plecarea lui în liniștea necuprinsă a veșniciei. Vei rămâne veșnic în sufletele noastre! Soția STELUȚA și fiica MONICA. (19739)

Au trecut 10 ani grei, de când cel ce a fost
ing. ȚIGU ROMUL
a trecut în neființă. Odihnească-se în pace! Soția și fiul GABRIEL. (19655)

Cu adâncă durere în suflet, anunțăm că la 28 septembrie, se împlinește un an de când a decedat iubitul nostru frate, cumnat și unchi
ing. prof. SUCIU IOAN,
4 ani și jumătate de la decesul cumnatei
SUCIU VALENTINA
și un an și patru luni de la decesul nepotului
SUCIU TEODOR DORU
trecuți în veșnicie. Nu-i vom uita niciodată și le vom păstra o vie amintire. Dumnezeu să-i odihnească în pace! Fratele SUCIU TEODOR și familia. (19656)

Regretatul nostru
PRIBAC PAVEL,
frate, fiu, soț, tată, bunic, cumnat, unchi, ne-ai umplut inimile de durere de când ai plecat dintre noi. În loc să-ți spunem „La mulți ani" de ziua ta - 28 septembrie când ai fi împlinit 70 de ani, noi mergem la mormântul tău și ne rugăm la bunul Dumnezeu să te ierte și să-ți dea odihnă veșnică. (8852574)

Se împlinesc 2 ani de la moartea celui care a fost
HEISLER IACOB.
Dumnezeu să-l odihnească în pace! GAVRIȘ RODICA. (19804)

Sunt 2 ani și respectiv 6 săptămâni de când dorul de voi, iubiții noștri părinți,
HORGA ANA
și
HORGA IONEL IACOB
ne înlăcrămează sufletele și ochii. Parastasul duminică, 28.09.2003, ora 12.30 la Catedrala Ortodoxă Podgoria. Dumnezeu să vă odihnească în pace! Fiicele NELI cu familia și DANA. (19816)

S-au scurs 7 ani de când draga noastră mamă, soacră și bunică

BÂRNA ANA
a plecat de lângă noi, fără un cuvânt. Amintirea ei va rămâne veșnic prezentă în inimile noastre. Familiile BÂRNA și ASLĂU. (19824)

Tristă și neuitată este ziua de 28 septembrie, când în urmă cu 3 ani, la numai 37 ani, a plecat dintre noi. Nici lacrimile, nici cuvintele nu pot exprima durerea și singurătatea care o simțim acum. „Când în grădina Lui, El te-a chemat/Dumnezeu nu ne-a întrebat/Ne-a pus la o încercare grea/Doar suferință ai lăsat în urma ta". Păstrându-i vie amintirea îl readucem o clipă în gândul celor care l-au cunoscut pe cel care a fost și va rămâne

GHEORGHE MATIAȘ,
fiu, frate, cumnat și unchi, din SEBIȘ. Nu putem decât să rugăm pe bunul Dumnezeu să te ierte și să te odihnească în pace! Te plânge tata VASILE cu familia, fratele TRAIAN, cumnata VIOLETA și nepotica GEORGIANA. (19833)

Ziua de 28 septembrie, cea mai tristă zi din viața noastră, au trecut 3 ani de când moartea nemiloasă, printr-un tragic accident, te-a smuls dintre noi, care ai fost

GHEORGHE MATIAȘ
din SEBIȘ. Rămânem veșnic nemângâiați și cu inimile pline de durere, căci ai plecat prea timpuriu dintre noi, când ai tăi copii aveau nevoie de tată. Veșnic nemângâiați, te plâng copiii GEANINA și BENI cu soția RODICA. (19834)

Se împlinesc 8 ani de când
ȘEREȘ AUREL
ne-a părăsit. „Pe patul tău de suferință/Te-am vegheat să te ridici/Ți-am fost alături cu credință/Te-ai dus și ne-ai lăsat aici/Te-ai stins precum o lumânare/Și n-am putut a te salva/Pustiu e totul fără tine/Pustie este casa ta". Familia. (8851826)

† SERVICII FUNERARE †

RO STYL COMPANY
SERVICII FUNERARE COMPLETE
PRODUCĂTOR SICRIE
ARAD, STR. M. EMINESCU 22,
TELEFON 214.422
TELEFON 0744.690.121
Magazin deschis și noaptea
OFERIM
● SICRIE 10 MODELE DE LA 500.000 LA 3.600.000
● SICRIE LUX 4 MODELE DE LA 4.500.000 LA 20.000.000
● LENJERIE DECES 6 MODELE DE LA 300.000 la 2.000.000
● CRUCE, LUMÂNĂRI, PROSOAPE, BATISTE, MÂNERE și ȘURUBURI SICRIU
OFERTĂ SICRIU FAG CRUCE RESPEȚE 1.500.000
APELÂND LA SERVICII:
ÎMBRĂCAT, FORMOLIZAT ȘI TRANSPORT BENEFICIAȚI DE 15% REDUCERE LA SICRIU
TRANSPORT INTERN ȘI INTERNAȚIONAL
▼PLATA ȘI DUPĂ ÎNCASAREA AJUTORULUI DE ÎNMORMÂNTARE.
PĂREREA DVS. CONTEAZĂ!

IN MEMORIAM "KUKI"
Servicii Funerare Complete
Str. M Eminescu Nr.4
ÎN CURTE
Tel:211.929 - 0723.343.964
Magazin deschis la orice oră
OFERĂ:
SICRIE 10 modele de la 600.000 - 2.800.000
SICRIE LUX 6 modele de la 3.600.000-10.500.000
SICRIE import 70.000.000 lei
Mânere, șuruburi accesorii
LENJERIE 7 modele de la 350.000 - 1.400.000
GRATUIT ! ! ! !
Transportul sicriului la domiciliu
ÎNBĂLSĂMATUL
Plata în Rate ! ! !
Transport Intern și Internațional

S.C. SATLINE S.R.L. TELEFON 251.461, 0744/507.211 SHOW ROOM ARAD, Piata Mihai Viteazul - BL. M7 - PARTER

TÂMPLĂRIE DIN ALUMINIU ȘI P.V.C.

CU GEAM TERMOPAN; PROFILE PVC TROCAL Germania; PROFILE ALUMINIU Grecia

NOU! RATE / 5 ani AVANS 0

(c.80)

Casa de Asigurări de Sănătate Arad

CAS ARAD

Somație

În baza art. 41 alin. 4 din O. G. 61/2002 Casa de Asigurări de Sănătate Arad somează pe următorii debitori să-și achite obligațiile la Fondul Național Unic de Asigurări de Sănătate, în contul 3015 deschis la Trezoreria Mun. Arad, în termen de maxim 15 zile de la publicarea prezentei, în caz contrar aplicându-se măsurile de executare silită prevăzute de O. G. 61/2002

B-dul Revoluției 45 Arad
Tel.: 0257/270202
Rel. cu publicul: 0257/270864
Fax: 0257/270207

Nr. crt.	Denumire agent economic	Cod fiscal	Adresa	Valoare creanțe - lei
1.	SC Atomic SRL	6785697	Str. Banu Mărăcine Bl 11 sc. B ap. 18	655.727
2.	SC CABCO SRL	3219979	str. Nicolae Bălcescu nr. 12	1.382.207
3.	SC ARCIR SRL	9672927	str. Iuliu Maniu nr. 7 bl. B ap. 40	26.110.042
4.	SC Octavia SRL	6510009	str. I. C. Brătianu nr. 2	39398389
5.	SC Clepsidra SRL	6292230	str. Clujului nr. 139	12.422.351
6.	SC. AFRAI SRL	3026757	Șofronea Arad nr. 210	19.762.514
7.	SC .Lion Import Export SRL	71656	str. G. Barițiu nr. 17	12.642.692
8.	SC. Safir Dan SRL	168552	str. Prutului nr. 36	27.186.355
9.	SC. Lora Import Export SRL	9672862	str. Bagdazar nr. 55	8.520.961
10.	SC Rubus Impex SRL	3368580	str. Sighișoara bl. 547, sc. C	20.054.945
11.	SC Rab Com Serv. SRL	611750	str. Mărășești nr. 8	1.337.666
12.	SC Euroconsultans SRL	515992	str. Magheru Bl. 303, sc. B, ap. 17	22.184.976
13.	SC Eurolegno SRL	8611069	Siria Fn	25.484.826
14.	SC Derachim Electromet	1710685	Str. Bălcescu nr. 1	12.301.580
15.	SC Voichița SRL	3486976	Faleza Sud Bl. 1, sc. A, ap. 3	14.428.991
16.	SC Flavius Prodcom SRL	6996384	str.Hatman Arbore 51	3.151.771
17.	SC Deny Paty SRL	10088663	com. Birchiș, sat Căpâlnaș nr. 37	3.766.950
18.	SC Trio Mecanic SRL	1703262	str. Moraviei nr. 10	1.817.884
19.	SC Guldal SRL	3029290	str. Unirii nr. 10	15.468.376
20.	SC Vanghelis SRL	4307300	Micălaca Bl. 301	14.718.277
21.	SC Nevit SRL	4143500	str. Poetului nr. 11	19.219.497
22.	SC GeneveCompany SRL	9851256	str. Vrancei nr. 24	19.833.939
23.	SC Arena Verde SRL	5881289	str. Artileriei nr. 4	12.005.338
24.	SC Norma SRL	5224238	str. Războieni nr. 52	5.045.936
25.	SC Tehnochemical Ltd. SRL	8926709	str. Bicaz nr. 1-5	31.825.758
26.	SC Usca Rom SRL	1684934	str. Faleza Sud bl. 63 sc. A ap. 3	11.736.344
27.	SC Big Mark SRL	1690553	str. 6 Vânători nr.2-4	6791926
28.	SC Condor Plus SRL	4997740	str. L. Rebreanu nr. 31	18.423.598
29.	SC CMS România SRL	8926768	str. Cocorilor nr. 24-A	1.365.115
30.	SC Consing SRL	4010058	loc. Șicula nr. 239	8.037.585
31.	SC Musa World Trade Ltd	6601050	str.Solomon nr. 64	2.796.773
32.	SC La Valy Prodcom SRL	1683491	str. Romanța nr. 4 bl. S ap. 1	10.826.551
33.	SC Acaz Vest 94 SRL	5752349	str. Mărului nr. 1-3	4.613.427
34.	SC Emanuel Art SRL	7214141	str. Făget 1 bl D sc. C ap. 17	532.700
35.	SC Siros SRL	2761474	str. Badea Cârțan nr. 55	759931
36.	SC Maty SRL	9869776	str. Târgului nr. 5-7	2.224.023
37.	SC SimfoniaSRL	6058753	str. M. Kogălniceanu nr. 55	3.387.087
38.	SC Ekuator International	4635057	str. Dorobanților nr. 4	8.059.250
39.	SC Careul de Ași SRL	1685980	str. N. Grigorescu nr. 5	10.050.415
40.	SC Helveticus Impex SRL	4721565	str. Hunedoarei nr. 20	9.884.888
41.	SC Oregon SRL	5456009	str.Felix Bl. 704 sc. B ap. 3	8.527.863
42.	SC Ros Mobil SRL	6601387	Aleea Neptun Bl.46 sc. C ap.12	2.092.283
43.	SC Pro Ascent SRL	8805324	str. Circumvalațiunii nr. 51, ap. 6 Timiș	31.288.102
44.	SC Arnolta SRL	1678282	Calea Timișoarei 11	2.280.594
45.	SC Miriam OH SRL	3802734	str.Frăției Bl. 721 ap. 2	22.162.038
46.	SC Euro Food SRL	10192256	str. Câmpul Izlaz Arad	24.790.878
47.	SC Trident D&P&D SRL	3369275	str. M. Eminescu nr. 1	2.472.114
48.	SC Luțu SRL	1685131	Bd. Revoluției nr. 64	2.885.751
49.	SC Selon Service SRL	3861536	str. Bușteni 1 Bl. M9, ap.14	10.448.534

Președinte-Director General
Dr. Gheorghe Domșa

Director Economic
Ec. Angela Cosma

(3535196)

INTERNET NON—STOP!

NET cafe

(c.305/2003)

11 posturi de lucru Compaq, Pentium 4, ecran extra plat, DVD, placă audio!

Arad, str. Eminescu 55-57 (casa Jelen, în curte)

SOCIETATE MIXTĂ CU CAPITAL INTEGRAL STRĂIN

CAUTĂ DIRIGINTE DE ȘANTIER

CUNOSCĂTOR AL LIMBII ENGLEZE,
PT. CONSTRUIREA UNEI HALE DE PRODUCȚIE
ȘI MONTAJUL INSTALAȚIILOR AFERENTE.

INFORMAȚII SUPLIMENTARE SE POT OBȚINE
LA CAMERA DE COMERȚ,
STR. CLOȘCA NR.5, CAMERA 5.

(c.43/2003)

(c.652)

MB TÂMPLĂRIE PVC cu GEAM TERMOPAN CALITATE GERMANĂ GEALAN Fenster-Systeme

ARAD, STR. CAIUS IACOB BL.R
FOSTUL Mag. CĂMINUL (lângă BANC POST)

[RATE până la 5 ani avans zero]

Cel mai bun! Cel mai ieftin!

Tel: 0257-213.145, 0788.391.769, 0788.391.770, 0722.528.185

electrica s.a.

SUCURSALA DE ÎNTREȚINERE ȘI SERVICII ENERGETICE-ELECTRICE ELECTRICA BANAT

cu o activitate desfășurată pe întinsul a 4 județe din partea de vest a țării (Arad, Caraș-Severin, Hunedoara și Timiș)

VĂ STĂ LA DISPOZIȚIE ÎN PERMANENȚĂ,
CU URMĂTOARELE CATEGORII DE SERVICII (LA PREȚURI AVANTAJOASE):

- **PROIECTARE, CONSULTANȚĂ, INSTALAȚII ELECTRICE** 0,4-400 kV, de distribuție și utilizare
- **ÎNTREȚINERE-REPARAȚII instalații electrice și execuție lucrări noi** 0,4-110 kV
- **REPARAȚII ECHIPAMENTE energetice și electrice** (inclusiv transformatoare de putere de la 5 KVA până la 40 MVA) și verificări, reparații, revizii echipamente de măsură - în laboratoare specializate.
- **TRANSPORTURI AUTO (și AUTOSPECIALE), ÎNCHIRIERI și REPARAȚII mijloace și utilaje auto**
- Alte activități **(VÂNZĂRI DE MATERIALE și ECHIPAMENTE specifice activității desfășurate, EXAMINĂRI PSIHOLOGICE etc.)**

Tel/ Fax:
AISEE Arad 0257-256403 / 0257-256406 AISEE Reșița 0255-217400 / 0255-217450
AISEE Deva 0254-205651 / 0254-205652 AISEE Timișoara 0256-405999 / 0256-435318

(3535174)

DAEWOO AUTOMOBILE ROMÂNIA

SC FRANCKMAR SRL

Unic dealer autorizat din județul **ARAD** al **DAEWOO AUTOMOBILE ROMÂNIA** vă pune la dispoziție o ofertă diversificată de modele și nivele de echipare pentru autoturismele comercializate.

DAEWOO MATIZ
începând de la 4590 € cu TVA

DAEWOO CIELO
începând de la 6790 € cu TVA

DAEWOO NUBIRA II
începând de la 10190 € cu TVA

DAEWOO TACUMA
începând de la 14900 € cu TVA

(c.196/2003)

FRANCKMAR S.R.L. Dealer unic autorizat al judetului Arad
- Arad - Str. Andrei Şaguna, nr.16 - Calea Aurel Vlaicu, bl. Z27 -
Tel. 0257.251179, 255204, 289600, 0740.310391, 0744.575589

PETROM S.N.P. PETROM
Sucursala PECO Arad
anunță onorata clientelă că

stația numărul 3 din Micălaca
VA FI ÎNCHISĂ
pentru o perioadă de 2 luni de zile.

Produsele similare se pot găsi la celelalte stații PETROM din municipiu.

Vă mulțumim pentru înțelegere.

(3535194)

NOI LOCURI DE MUNCA
LA CONTOR ZENNER ROMÂNIA

INSTALATORI
Instalații termice și sanitare pe perioadă determinată

CERINȚE:
- studii liceale tehnice sau școală profesională
- minimă experiență în domeniu
- disponibilitate la program de lucru flexibil

AVANTAJE:
- oportunitatea de a lucra într-o firmă de prestigiu
- pachet salarial atractiv

(3535193)

Interviurile vor avea loc în 29 septembrie la ora 9,00 la punctul de lucru din str. Liviu Rebreanu nr. 70.
Informații suplimentare la tel: 208.280 sau 20.60.60

WEST BANK S.A.
ARAD, B-dul Revoluției nr. 88
TELEFON: 284.888; FAX: 285.202
WESTERN UNION TRANSFER DE BANI®
Cel mai rapid mod de a primi bani din toată lumea

ADEVĂRUL
Cotidian independent Arad

ARIS
Partenerul întreprinzătorilor care se respectă
s.c. ARIS s.a. Arad
Calea Victoriei 33-35
Fax: 250.675
Tel: 256.488 257.337

Anul XV, nr. 4026 | 20 pagini | LUNI 29 SEPTEMBRIE 2003 | 5.000 lei
adevarul@arad.ro; adv.pub@arad.ro | http://adevarul.arad.ro
Publicație auditată de BRAT | Tiraj mediu zilnic vândut: 30 531

Furiile lui Adrian Năstase

Ștefan Tabuia

Constituirea alianței PNL - PD realizată în cursul zilei de ieri printr-o întrunire comună la București a celor două partide provoacă reacții dure din partea celorlalte partide parlamentare. Nici nu apucaseră liberalii și democrații să guste bucuria împlinirii unui obiectiv politic de anvergură, că s-au și trezit bruftuluiți din toate părțile. Mai întâi a ieșit pe postul național TVR 1 Adrian Năstase. Întunecat la față cum nu l-am mai văzut de multă vreme, liderul PSD a găsit de cuviință să arate că alianța liberal-democrată are scopul de a câștiga viitoarele alegeri numai pentru a se înfrupta din beneficiile uzufructului puterii și nicidecum pentru fericirea românilor. Ca și cum a dori să acceadă la putere i s-ar putea imputa unui partid ca fiind un scop imoral! Adevărul e că dl. Năstase chiar se teme de această perspectivă sumbră prin care PSD să piardă alegerile viitoare și - odată cu acestea accesul la sus-pomenitul uzufruct. Altfel nu ar fi adus vorba despre corupție încercând să arunce pisica moartă din curtea proprie în cea a alianței. Cinstit vorbind, ce are noua construcție politică a face cu Țigareta II a fostului președinte Constantinescu și patronată de fostul guvern cederist? Sau cu alte afaceri dubioase patronate de foștii țărăniști fruntași Ioan Mureșan - ministru al agriculturii - și fostul președinte al FPS Radu Sârbu? Adrian Năstase are curajul să vorbească despre corupție, încercând să facă responsabilă noua alianță politică PNL - PD atunci când în propriul partid - PSD - fac legea baroni de talia unor beneficiari ai unor credite bancare (la băncile de stat) de sute de milioane de dolari. Presa din ultimele zile aduce la cunoștința cititorilor pretenția cunoscuților frați Păunescu la despăgubiri din partea statului român în valoare de sute de milioane de dolari în afacerea Dacair. Ca se vezi cine vorbește despre hoție încercând să pună în seama alianței unele hoții ale CDR pe când convenția se afla la guvernare!

(Continuare în pagina 4)

Timp de trei zile

Arădenii s-au veselit la sărbătoarea toamnei

Foto: V. Musca

Deși nu puține au fost vocile care s-au ridicat împotriva primei ediții a festivalului închinat vinului și roadelor toamnei, numărul mare de arădeni prezenți pe parcursul celor trei zile la Ștrandul Neptun și nu numai, a dat câștig de cauză celor ce au gândit și organizat manifestarea.

● Standurile de pe Bulevardul Revoluției au atras, mai ales în cursul zilei de vineri, foarte mulți arădeni, care au avut ocazia să-și facă cumpărături la prețuri fără concurență: cartofi - 6.500 de lei, ouă - 1.500 de lei, ulei - 26.000 de lei și mai ales vin, must, struguri - unde prețurile au fost ceva mai piperate. Dacă pe timp de zi aceste puncte au fost singurele de interes, mai spre seară toată lumea s-a mutat la ștrand, pentru a se destinde cu un pahar de vin și o muzică bună.

Sorina Ambruș
Nadia Bodran

(Continuare în pagina 8)

Teba Industries
www.tebaindustries.com
Grup verticalizat textil
Angajează:
Specialiști în tricotaje din bumbac
CTC tricotaje din bumbac
● Tehnicieni specialiști în vopsirea în bucată finită
Contactați-ne !
2900 Arad, Str. Patria, tel. 004 0257 280343, fax. 004 0257 280701
e-mail tebaindustries@rdsar.ro
(c. 312)

Paradă canină de excepție

Ieri a fost ultima zi a expoziției chinologice desfășurate în incinta Ștrandului Neptun. Organizată de către Asociația Chinologică Română Arad, expoziția a reunit exemplare de excepție din 16 țări, care și-au disputat titlul de „Best in Show".

Ștrandul arădean a fost „inundat" de către cei mai de seamă reprezentanți ai rasei canine, iar pe marginea aleilor comercianții și-au instalat tarabele de unde se puteau cumpăra diverse sortimente de hrană pentru câini, lese, botnițe etc. Oferta de cățeluși a fost, de asemenea, la mare căutare, unii arădeni plecând acasă cu un nou prieten...

Foto: M. Szegő

Dan Roman

(Continuare în pagina 8)

La Universitatea de Vest „Vasile Goldiș"

Al 14-lea an de învățământ academic

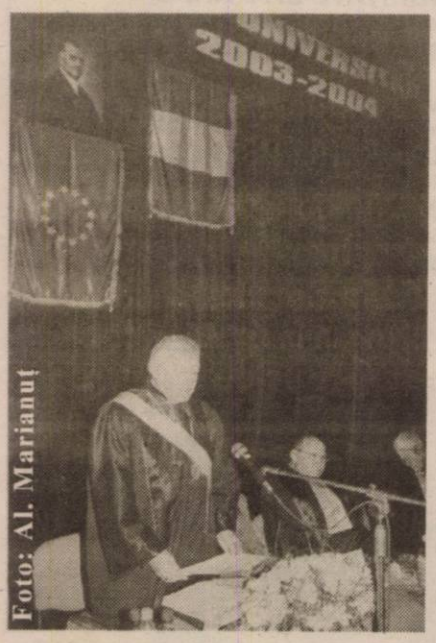
Foto: Al. Marianuț

Într-o atmosferă de mare sărbătoare s-a deschis, ieri, anul de învățământ 2003-2004, la Universitatea de Vest „Vasile Goldiș" Arad.

Festivitățile au început cu un moment de suflet, în fața statuii lui Vasile Goldiș, printr-o comemorare a ilustrei personalități care dă numele universității arădene.

Deschiderea oficială al celui de al 14-lea an academic s-a desfășurat la Teatrul de Stat, în foaierul căruia erau organizate standuri cu oferta cursurilor universitare, documente inedite despre Marea Unire și patronul spiritual al Universității.

Vasile Filip

(Continuare în pagina 7)

3M
Soluții și Tehnologii Inovatoare
De la o Companie de Incredere
www.3m.com/ro
Tel. 021/202.8000; Fax: 021/224.3184

DE VÂNZARE
SPAȚIU COMERCIAL
în incinta Ștrandului „Neptun" pe Aleea Principală
Relații tel. 0788.318.580

PARKTRONIC
Cel mai modern sistem de parcare din Romania
Avantajele sistemului de parcare cu plata PARKTRONIC pentru comunitatea aradeana:
- investitie de peste 1 milion de Euro intr-un sistem de parcare de nivel european
- peste 100 de locuri de munca create direct sau indirect
- peste 1,3 miliarde lei varsate in contul Consiliului Local Arad, in doar 6 luni de functionare
- la terminarea perioadei de concesiune, toata investitia trece GRATUIT in proprietatea Consiliului Local Arad, adica aradenilor
(c. 539)

ALGLASS
TÂMPLĂRIE din ALUMINIU și P.V.C.
UȘI și FERESTRE din PVC ALUPLAST
NOU! ÎN RATE CU AVANS 0% - FĂRĂ GIRANȚI
Bd. Revoluției Nr. 26-38 Tel: 272812
Str. Roșiori Nr. 26; Tel./Fax: 289053

Meditația zilei

Viața nu este împărțită în semestre: nu ai vacanță de vară.

Calendar

Astăzi, Soarele răsare la ora 6 și 41 minute și apune la ora 19,49 de minute. Au trecut 264 de zile din acest an. Au mai rămas 101 zile până în 2004.

Praznicul zilei: Biserica ortodoxă: Cuv. Chiriac Sihastrul; Sf. Mc. Trifon și Petronia; **Biserica greco-catolică:** Sf. Chiriac Sihastrul; **Biserică romano-catolică:** Mihail, Gabor și Rafael.

Meteo

Vremea va deveni instabilă. Cerul se va înnora treptat și, în a doua parte a intervalului, se vor semnala precipitații ce pot avea și caracter de aversă. Vântul va sufla slab la moderat din sud.

Temperaturi maxime: 22 la 24°.
Temperaturi minime: 9 la 11°C.

Comenzi taxi

☎ ALFA PLUS 349.349; 256.222
☎ TAXI ALFA 22.88.88; 25.25.26; 0723.200.301; 0745-50.60.70
☎ TAXI ARAD 244.244; 274.444; 0722755440
☎ DIESEL STAR 212.222; 0722.361.011; 0745.645.645
☎ EUROPA 275.555; 0723.677.555; 0744.828.163
☎ FAVORIT 280.000; 281.111; 0740083333; 0742409992
☎ GETAX 280.705; 280.100; 280.548
☎ MIRCO MILI 230.530; 230.730

Piața Auto

Mașini străine:
Audi (2000): 14.300 Eu, Alfa Romeo (1987): 1.400 Eu, B.M.W.(1997): 4.800 Eu, Ford Mondeo (1994):4.900 Eu, Opel Astra (1993): 4400 Eu, Opel Astra (1994): 4500 Eu, Opel Vectra (1993): 5380 Eu, Opel Omega (2001): 13.800 Eu; Ford Focus (2002): 10.600 Eu, VW Vento (1993): 6.300 Eu, VW Passat (2000): 11.800 Eu; VW Golf (1984): 3.000 Eu, VW Golf (1993): 5.600 Eu, VW Polo (2001): 9.600 Eu, Audi 80 (1981): 2.000 Eu, Audi (1994): 6.350 Eu, Audi A4 (2000): 13.450 Eu, Mercedes Vito (2000): 14.700 Eu, Mercedes C Klasse (2002): 23.800 Eu, Renault Clio (1995): 4.400 Euro, Daewoo Leganza (1999): 7.950 Eu, Jeep Mitsubishi (2000): 25.600 Euro, B.M.W. 316 (2000): 13.200 Euro, B.M.W. 520 (2001): 18.700 Eu, B.M.W. 318 (1980): 1.300 Eu, VW Passat (2000) - 13.900 Euro; Ford Focus (2000) - 10.900 Euro; Fiat Brava (1995) - 5.500 Eu; Opel Corsa (1995) - 4.300 Euro;

Mașini autohtone:
Dacia (1987): 850 Eu, Dacia Combi (1987): 22 miloioane lei, Dacia Super Nova (2001): 4.500 Eu, Dacia Break (2001): 3.150 Eu, Dacia 1310 (1994): 1.800 Eu, Dacia (1987): 850 Eu, Oltcit (1988): 400 Eu, Dacia 1310 (1997) - 2.150 $; Dacia 1310 (1998) - 2.350 $; Dacia 1310 (1986) - 800 $; Dacia 1310 (1987) - 700 Euro; Dacia Super Nova (2001): 3700 Eu.

O. B.

HOROSCOP

Luni, 29 septembrie 2003

Berbec (21.03-20.04). Sunteți invitat la o petrecere. Se poate ivi și un cadou neașteptat.

Taur (21.04-20.05). Este posibil să primiți bani. La locul de muncă, șeful vă va acorda un credit.

Gemeni (21.05-20.06). Veți primi o veste bună de la un musafir care vă va vizita la serviciu.

Rac (21.06.-22.07). Sunteți în centrul unui eveniment monden. După această petrecere sunteți foarte greu scos din casă.

Leu (23.07-22.08). Ați promis persoanei dragi că veți petrece aproape toată ziua cu ea. Din păcate nu v-ați ținut de promisiune și ar fi cazul să vă cereți iertare.

Fecioara (23.08-22.09). Noile reguli de la locul de muncă vă iau prin surprindere. Cu toate acestea se prevede o posibilă numire în funcție.

Balanța (23.09-22.10). Sunteți pus față în față cu unul dintre șefii dumneavoastră. Comportamentul pe care îl are vă va da emoții.

Scorpion (23.10-21.11). În viața de cuplu se arată armonie și este posibil chiar să câștigați la joc de noroc.

Săgetător (22.11-21.12). Un prieten și-a amintit că are o datorie la dumneavoastră. Acești bani vă vor prinde foarte bine.

Capricorn (22.12-19.01). Aveți de luat o decizie importantă în familie. Totul decurge normal, până la un moment.

Vărsător(20.01-20.02). În familie veți avea satisfacții sufletești. Unul dintre membrii realizează ceva nemaipomenit.

Peștii (21.02-20.03). Veți semna un contract foarte important pentru dumneavoastră.

Utilitare

PRIMĂRIA MUNICIPIULUI

Program de relații cu publicul (camera 5) luni-miercuri-vineri între orele 8-12; marți-joi între orele 8-12; 15-17 - tel. 284.744, tel. centrală 281.850.

PIEȚE, TÂRGURI

Astăzi este zi de piață la Curtici, Nădlac, Bocsig, Gurahonț, Moneasa, Pilu, Vladimirescu. Tot astăzi se organizează târg săptămânal la Gurahonț, și Bârzava.

Mâine, marți, este zi de piață la Sebiș, Almaș, Apateu, Semlac, Sântana, Șilindia, Vârfurile.

FARMACII DE SERVICIU

Farmacia **REMEDIUM** Arad, B-dul Revoluției nr. 52-54. Program luni-vineri: 7,30-20,00; sâmbătă 8,00-14,00. Telefon 233195. Eliberează medicamente compensate și gratuite.

Farmacia „**OMNIAFARM**", Calea Aurel Vlaicu, Bl. Z28, cu program zilnic de la orele 8,00-22,00. Telefon 271724. Eliberează rețete gratuite și compensate.

Farmacia **LIBRO PHARMA NON STOP** Calea Aurel Vlaicu 60-68 (lângă stadionul (UTA) telefon 212.992. Eliberează medicamente compensate și gratuite.

Farmacia **TEAHAFARM**, B-dul Revoluției nr. 65. Program: luni-vineri 8-21, sâmbătă 9-13. Telefon 254.587. Eliberează medicamente compensate și gratuite.

Farmacia **ELPIS PHARM** Micălaca, zona Piața Soarelui, str. Voinicilor, colț cu str. Păsunii, Bl. 193, sc. A, parter. Program: luni-vineri 8-20, sâmbătă 8,30-14. Tel: 259.619.

URGENȚE STOMATOLOGICE

Cabinetul de pe str. Crișan (în spate la Gionelli) are program non-stop. Telefon: 253794. Cabinetul din B-dul Revoluției nr. 62, ap. 17. Zilnic: conform orarului (robot pe telefon); sâmbătă între 9-14. Telefon: 256.665.

Cabinetul Stomatologic din Calea Victoriei nr. 7 A asigură zilnic urgențe, inclusiv sâmbăta, între orele 10-15. Telefon 095.565.622.

Cabinetul stomatologic din B-dul Revoluției nr. 95, etajul I, asigură urgențe, zilnic între orele 8-14, telefon 282184.

Cabinetul Stomatologic din str. Crișan nr. 6 (vizavi de Complexul Stomatologic) asigură urgențe stomatologice. Luni-Joi: 13,30-19,00; Vineri: 9,00-15,00. Tel. 338.101.

Cabinetul Stomatologic din str. Românului nr. 4 (lângă anticitățile de pe colț cu Mețianu) asigură zilnic urgențe stomatologice între orele 9-13; 15 - 20. Telefon 0744/752.020; 0723/013.704.

DISPENSAR VETERINAR

Dispensarul veterinar din Aradul Nou efectuează zilnic, orele 8-16 (sâmbăta 8-12) examen trichineloscopic, castrare porcine, ecornarea viteilor, însămânțări artificiale. Telefon 287.298.

ÎNTRERUPERI CURENT:

Luni, 29 septembrie: Micălaca, Bl. 506

CITIREA APOMETRELOR:

Luni, 29 septembrie: Iuliu Maniu fără soț, Dosoftei, Lermontov, I. Mureșan, V. Necula, Zărandului, C. Hodoș, Ceaikovski, Sinagogei, G. Alexandrescu, Șelimbăr, Simion Bărnuțiu, Șelari, Voluntarilor

ADMINISTRAȚIA FINANȚELOR PUBLICE

Administrația Finanțelor Publice a municipiului Arad: Asistență contribuabili (impozitul pe venitul global) - telefon 280633, 280733, int. 198 (persoane fizice) și 125 (persoane juridice) între orele 8,00-12,00. Informații suplimentare la www.finantearad.ro

TELEFON DE URGENȚĂ LA POLIȚIE: 955

Noul număr de centrală telefonică al I. J. P. (Inspectoratul Județean de Poliție) Arad: 207.100.

S. C. SALUBRITATE S. A. ARAD

Dispecerat între orele 7,00 - 19,00. La telefonul: 280873.

S.C. DISTRIGAZ-NORD S.A. TÂRGU MUREȘ

Sucursala de Distribuție a Gazelor Naturale Arad, Dispeceratul permanent - telefon 236.928; 256.928

PROTECȚIA CONSUMATORULUI

B-dul Revoluției, nr. 50. Telefon: 257049.

GARDA FINANCIARĂ

B-dul Revoluției nr. 79, telefon: 281119.

INSPECTORATUL TERITORIAL DE MUNCĂ ARAD

Str. Episcopiei nr. 11-13, tel.: 211762, 211862, 257251.

NOU
Pentru casa dumneavoastră numai cu...
S.C. PIRITEX S.A.
Lider național în domeniul acoperitorilor de pardoseal și amenajărilor interioare.
Acum și în Arad începând din 29 septembrie 2003
OFERĂ
Mochetă
Parchet laminat
Linoleum, Gresie
Faianță
Centrale termice
Calea Radnei 154 (Micălaca) Tel./fax: 219.757.
Primii 100 de cumpărători, prezentând acest talon beneficiază de
10% reducere
(3535191)

ESTETICĂ FEMININĂ
Centru chirurgical privat
ESTETICA SÂNULUI
remodelare
micșorare
mărire
ridicare
LIPOASPIRATIE
remodelarea abdomenului
remodelarea feselor
ESTETICA FEȚEI
lifting facial
corecție urechi
corecție nas
buze
www.madestetic.ro
Informații și programări:
ARAD, str. L. Blaga No 5, Tel. 210067
(4044254)

Rețeta zilei: Prăjitură cu mac

Cantități: 300g făină, 150g zahăr pudră, 150g margarină, 1 ou întreg, 2 pliculețe cu zahăr vanilat, 1 praf de copt

Mod de preparare: Din toate ingredientele faci un aluat pe care-l frământi și-l împarți în două. Așezi o foaie în tava unsă și pudrată cu făină și peste ea vei pune un strat de gem acrișor și următoarea cremă pentru care ai nevoie de: 2 ouă întregi, 50g unt, 200g zahăr praf, 200g mac măcinat, 150g făină, 200 ml lapte, 1 pliculeț praf de copt.

Freci spumă ouăle cu untul și zahărul și apoi amesteci cu macul, praful de copt, făina și laptele. Crema care-ți iese o pui în tavă peste stratul de gem acrișor, acoperi cu a doua foaie și dai tava la copt, la foc domol.

După ce ai scos-o din cuptor o presari imediat cu zahăr pudră și, dacă vrei, o poți tăia cât este caldă.

CURȘUL VALUTAR

VALORI ÎNREGISTRATE LA SFÂRȘITUL SĂPTĂMÂNII TRECUTE

Denumirea valutei	BNR	BCR		BRD		Banca Transilvania		Banca Românească		Banca Romexterra		Alpha Bank	
		C	V	C	V	C	V	C	V	C	V	C	V
Euro	38260	38000	38400	37940	38390	37600	38500	37975	38400	37975	38540	38100	38400
Dolar S.U.A.	33352	33100	33600	33010	33510	33200	33800	32979	33477	33000	33580	33102	33508
Forint	150	142	156	145	153	145	152	-	-	146	153	-	-

S.C. „Adevărul" SRL nu-și asumă responsabilitatea pentru conținutul publicate, aceasta revenind în exclusivitate autorilor.

POLARIS M HOLDING
Bd. Aurel Vlaicu 186
Tel: 0241 548.700
Fax: 0241 548.711
www.polaris.ro
office@polaris.ro
www.polaris.ro
Împreună pentru un oraș curat!

Președintele BNS, la Arad

Blocul Național Sindical are o filială și în Arad, al cărei lider este Traian Deliman de la Sindicatul Energia de la CET. Un sindicat care este în fierbere de când unitatea arădeană a trecut în subordinea administrației locale. Liderul național al BNS, Dumitru Costin va fi astăzi prezent în orașul nostru pentru a cunoaște la fața locului problemele filialei și pentru un dialog direct cu colegii săi.

G. C.

Deschidere festivă la Universitatea „Aurel Vlaicu"

Universitatea „Aurel Vlaicu" anunță deschiderea festivă a anului universitar 2003-2004 în data de **1 octombrie, a.c., la ora 10**. Festivitatea de deschidere are loc la sala **Palatului Cultural**. Sunt invitați să participe studenți și cadre didactice ale Universității „Aurel Vlaicu" precum și toți cei care acum, ca și întotdeauna, vibrează din tot sufletul alături de această instituție de învățământ superior. De asemenea, sunt invitați toți consilierii locali și județeni, precum și oficialitățile arădene care sprijină în mod real Universitatea „Aurel Vlaicu".

Cronica măruntă

● Nunta consilierului județean Marius Sălăjan poate concura pentru cel mai interesant eveniment monden de la sfârșitul săptămânii trecute. Printre nuntași i-am zărit pe consilierii județeni Petrică Horga, Emil Roman, Pavel Sârbu, Simion Jarko și mulți alți arădeni angrenați în viața administrativă sau politică a orașului. Inedit a fost și momentul ieșirii de la Sala de căsătorii. Ansamblul „Cununița" din Sântana a dansat pentru miri în fața Palatului Administrativ, stârnind admirația celor care se aflau în zonă.

● Șicula poate candida cu brio la titlul de cea mai întunecoasă comună a județului. Prin neachitarea datoriilor către S.C. Electrica, iluminatul public a fost sistat, comuna de pe Valea Crișului Alb cufundându-se într-o beznă totală, seară de seară, după lăsarea întunericului. Adaptarea s-a făcut atât de bine, încât unii circulă cu motocicleta fără faruri pe timp de noapte !

● La Șimand s-a finalizat în acest an procesul de introducere al gazului metan în proporție de 90 la sută. În lunile ce au rămas urmează să fie făcute racordurile individuale, pentru ca înainte de Crăciun lumea să poată frige cârnatul pe aragaz.

● Atenție, șoferi ! De astăzi încep ridicările mașinilor parcate în spațiile rezervate sau a celor care blochează accesul în curți. De asemenea, dacă vă treziți cu „gheara" pe roată, rezolvați repede problema, în maxim trei ore, pentru că altfel mașina „pleacă" spre Câmpul Liniștii, în locul special amenajat pentru „recepția" autoturismelor. Și asta pentru că taxa de ridicare este de 1.200.000 lei + TVA, la care se pot adăuga 500.000 lei + TVA pentru fiecare zi de stocare.

● Șerban Mihăilescu, ministru pentru coordonarea secretariatului general al Guvernului, prezent la Arad cu prilejul Zilei Eroilor, a solicitat autorităților locale un proiect privind Monumentul de la Păuliș, privind introducerea în acel perimetru a rețelei de curent electric, deschiderea unui restaurant, a unui muzeu...

Atenție la calorifere!

Miercuri, 1 octombrie, vor începe probele hidraulice pentru verificarea etanșeității instalațiilor de încălzire în Municipiul Arad. Cei care au avarii în apartamente pot suna la Dispeceratul Arterm.

Ziua Internațională a persoanelor vârstnice

Consiliul județean al persoanelor vârstnice și Consiliul director al Casei de Ajutor Reciproc a Pensionarilor Arad, cu ocazia zilei de 1 Octombrie, Ziua Internațională a pesoanelor vârstnice, urează membrilor Casei, pensionarilor și tuturor persoanelor vârstnice, LA MULȚI ANI!

În cinstea aceleiași zile, la Teatrul de Stat Arad, cu începere de la ora 17,00 va acea loc un program artistic susținut de Rapsozii Zărandului.

Președinte,
Vasile Neagu

În drumul spre Olanda...

S-a „împotmolit" la Curtici

Lucrătorii de P.T.F. Curtici au depistat un cetățean turc care încerca să treacă ilegal granița. El călătorea în trenul rapid „Panonia" care circulă pe ruta București - Viena. Turcul a prezentat documentele unui văr de-al său mințind că sunt ale lui. Ahmed K. (27 de ani), a intrat legal în România cu intenția de a tranzita țara. Destinația lui finală era însă Olanda. Împotriva lui s-a dispus începerea urmăririi penale pentru săvârșirea infracțiunilor de fals privind identitatea și tentativă de trecere ilegală a frontierei de stat.

B. O.

Piața HOBBY

Hrană pentru animale

Tubiflex (mâncare pentru pești de acvariu): 10.000 de lei/porție, purici de baltă vii: 2.500 lei/porție, purici de baltă uscați: 6.000 lei/ pachet, mâncare combinată pentru papagali: 10.000 lei/ pungă, semințe de floarea soarelui pentru papagali: 10.000/ pungă, semințe mei 20.000 lei/kg, ovăz 15.000 lei/kg, semințe cânepă: 10.000 lei/200 g, semințe in: 15.000 lei/500 g, semințe de rapiță: 10.000 lei/pungă, palaris 15.000 lei/ 500 g, amestec pentru papagali: 20.000 lei/kg, mâncare dafny pentru pești: 10.000-20.000 lei/pliculeț, vitamine fulgi 15.000 lei - 7 șapte pliculețe (meniu săptămânal), larve de țânțari pentru pești 15.000 lei/35 ml, mâncare pentru hamsteri (cereale combinate): 20.000 lei/kg, expandate pentru hamsteri: 20.000 lei/kg.

Pești acvariu: macropodus: 20.000 lei/pereche, molinezia:15.000lei/perechе, nigro: 5000 lei/ buc, caras auratus:50.000 lei/buc, Scalari: 10.000/buc, plati: 15.000/pereche, sifo: 10.000-15.000 lei/buc, cărășei 50.000 lei/buc, oconius 10.000-15.000 lei/buc, tetrazona 10.000 lei/buc, melci acvariu 10.000 lei/ buc, gupi: 5000-7500 lei/buc, plante de acvariu: 20.000-80.000 lei/ buc.

Unelte și accesorii pentru pescuit:

Mulinete: 200.000 -650.000 lei, Juvelnic: 90.000-100.000 lei, cârlige: 2.000-3.000 lei/buc, fir nylon: 20.000-40.000/rolă, mo-meală porumb 35.000-70.000/borcan, băț simplu 200.000-300.000 lei, plumb 5.000-40.000 lei, plută pentru știucă 35.000 lei, scăriță pentru nylon: 10.000 lei, cutie din plastic pentru cârlige 40.000 lei, muște artificiale 10.000 lei/buc, râme roșii sau negre: 10.000 lei/porție, cucoț: 10.000 lei/ porție.

B.O.

În cadrul vizitei la Strasbourg

Aradul a primit laude din partea germanilor

Dan Ungureanu, singurul prefect din țară care a făcut parte din delegația președintelui Ion Iliescu la Strasbourg, s-a întors acasă cu tolba plină de laude. Și asta datorită și primarilor din județ care, pe parcursul anilor, s-au înfrățit cu localități din Germania. **„Aradul a fost amintit pentru modul în care colaborează cu localități din Germania. Gazdele delegației române au ținut să-și exprime mulțumirea legată de aceste înfrățiri între localități, de trăinicia acestora pe parcursul anilor, dumnealor afirmând că sunt deschise și pe viitor la astfel de colaborări. În acest sens, a fost dată drept exemplu colaborarea dintre firma germană Siemens și Astra Vagoane Arad",** precizează Dan Ungureanu.

M.Popescu

Ediția a 8-a a Cupei S.L.I.M.A.R. la fotbal și-a desemnat câștigătorii

Zilele trecute, baza sportivă C.P.L. a găzduit meciurile finale din cadrul campionatului de fotbal organizat de către Sindicatul Liber I.M.A.R (a 8-a ediție). Finala mică a fost câștigată de către către combinata S.D.V. și Secția a 3 -a (3-1), în dauna Secției a 5 -a. În finală s-au întâlnit cei de la Secția a 7-a cu o combinată între Secția a 3-a, pompieri și magazioneri. Au câștigat cei de la a 7-a, care au avut un plus de prospețime și o medie de vârstă mult mai mică decât adversarii lor. Golurile au fost marcate de către Tanca și Necșa, respectiv Dumitru. Echipele finaliste au avut următoarea componență: Secția a 5-a - Zapoi, Okros, Mic, Tanca, Necșa, Boca, Ilie, Hamza, Dragoș, Crișan, Bota.

● Secția a 3-a (+B.S.A. și magazionerii): Mureșan, Vasile, Suciu, Stelea, Burcușel, Brad, Dumitru, Bold, Ardelean, Mișcoi, Draia. Au mai jucat: Mladin, Icobescu, Nagy. De-a lungul competiției au arbitrat Adrian Apătean, Claudiu Tripa, Dan Ologeanu și Mircea Toderici jr. Cei aproape 150 de sindicaliști angrenați în competiție și-au apărat șansele cu ardoare, fapt ce a dus și la producerea unor accidentări minore. Care au fost rezolvate însă cu profesionalism de către Szabo Ioan (specialistul care a asigurat asistența medicală). Liderul sindicatului Liber din I.M.A.R., Virgil Culda, ne-a dezvăluit că această competiție a costat aproximativ 60 de milioane de lei. 20 de milioane de lei au fost rezervați pentru premiere iar restul pentru logistică și.. ... cheful de după finală. Cel mai bun jucător al competiției a fost desemnat Necșa Dacian iar cel mai bun portar - Zapoi Dan.

Olimpiu Bulzan

Au fost desemnați președinții Comisiei de Coordonare a Referendumului

Prin Ordinul Prefectului 745/25.09 a.c., a fost constituită comisia tehnică județeană de coordonare și urmărire a desfășurării referendumului național pentru revizuirea Constituției,stabilit pentru data de 19 octombrie a.c. Această comisie, condusă de însuși prefectul Dan Ungureanu, are ca președinți la nivel județean și municipal pe judecătorii Cristian Șodincă, respectiv Szep Andras Otto.

M.P.

Aseară, deschidere de stagiune la Teatrul de Stat

37 de piese Shakespeare într-una singură.

Ieri seara, Teatrul de Stat Arad a deschis cea de-a 55-a stagiune, cu un spectacol de două ore care cuprinde toate cele 37 de piese ale lui Shakespeare și cele 154 de sonete - **„Operele complete ale lui WLM SHKSPR”**. Piesa celor trei actori californieni, montată într-un teatru din West End-ul londonez, unde se joacă de opt ani cu mare succes, a atras categoric și publicul arădean. Pentru că textul lui **J.Borgeson, A.Long** și **D.Singer** are de toate: ironie, umor spumos, inventivitate; la care se adaugă spiritul de sinteză al autorilor, care au citit ei pentru spectatori integrala Shakespeare, și acum le-o prezintă scurt și cuprinzător.

Cei trei protagoniști - **Ovidiu Ghiniță, Zoltan Lovas, Florin Covalciuc** - joacă în total aproape 50 de roluri. Trecerea de la o piesă la alta, de la un rol la altul, actorii reușesc să o facă într-un spirit ludic care presupune improvizație de bună calitate. Regizorul spectacolului, **Ștefan Iordănescu**, a reușit o montare bine închegată, în care jocul actorilor este profesionist susținut de elementele de decor (semnat **Doru Păcurar**), de excelentul light-design (realizat de ing. **Lucian Moga**) care se coordonează perfect cu muzica spectacolului (creată de **Ildiko Fogarassy**).

C. L.

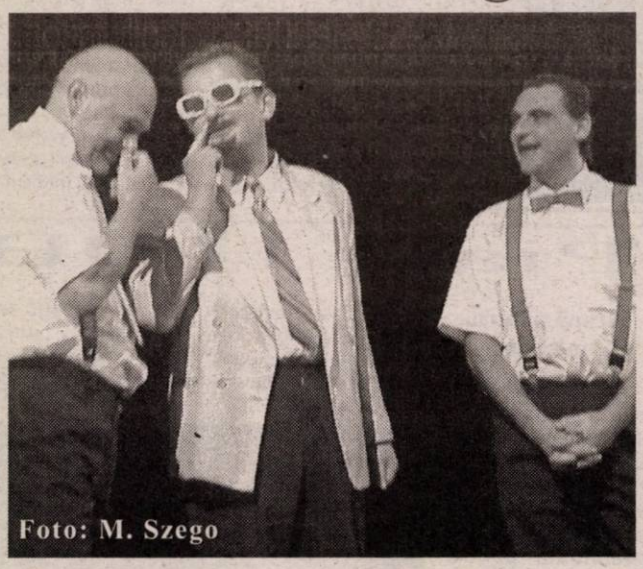

Foto: M. Szego

Tragerile Loto „6/49“ din data de 28 septembrie 2003

46, 49, 1, 17, 42, 23

NOROC 8256099

Infracțiuni la frontieră

● La PTF Turnu, s-a prezentat un autocar marca Mercedes ce aparținea unei firme din Brașov, cu care se deplasau 43 cetățeni români ce aveau ca destinație finală a călătoriei Italia, respectiv Roma La efectuarea formalităților specifice de control, șoferul mijlocului de transport ar fi prezentat un voucher emis de către o altă firmă brașoveană, precum și o factură fiscală ce reprezenta plata serviciilor oferite pasagerilor, în valoare de 70 milioane lei. După analizarea documentelor, polițiștii au constatat că voucherul nu era ștampilat și nici confirmat de către unitatea hotelieră din Roma. Astfel, cei în cauză au declarat că au plătit firmei organizatoare, cîte 130 Euro de persoana (212 milioane lei) pentru a ajunge la Padova, suma fiind însă mult mai mare comparativ cu cea menționată în factura fiscală prezentată la control (70 milioane lei). Polițiștii au luat măsura nepermiterii ieșirii din țară a persoanelor din autocar, administratorului firmei fiindu-i întocmite actele premergătoare începerii urmăririi pentru evaziune fiscală. ● Un caz similar a fost înregistrat la PTF Borș, unde polițiștii au întocmit un alt dosar penal pentru evaziune fiscală administratorului unei firme de transport din Maramureș, care ar fi organizat deplasarea ilegală către Spania unui număr de 88 de cetățeni români. ● În urma unei acțiuni organizate de Inspectoratul Județean al Poliției de Frontieră Arad pe un transport al unei firme din București, s-a constatat că aceasta din urmă practica prețuri de transport diferite, iar șoferul împrumuta pasagerii cu banii necesari la ieșirea din țară.

Furiile lui Adrian Năstase

(Urmare din pagina 1)

Una peste alta, șeful PSD este ofuscat de apariția unui adversar redutabil pe scena politică, fapt pe care nu ezită să îl critice cu duritate.

Iritat la culme de constituirea alianței se arată și președintele PRM, Corneliu Vadim Tudor. În stilul său cunoscut, tribunul i-a persiflat pe cei doi copreședinți Theodor Stolojan și Traian Băsescu făcându-i Frankenstein și respectiv Popey Marinarul. Dincolo de declarațiile sale demagogice, președintele PRM nu a venit cu nimic palpabil în seria acuzațiilor la adresa alianței. Nervozitatea d-lui Vadim Tudor trebuie căutată mai degrabă în concurența reală făcută PRM pe care l-a devansat în sondajul CURS din vara acestui an, aruncându-l pe locul trei, de pe poziția secundă ocupată înainte de avansarea ideii de alianță PNL-PD.

O poziție moderată, apropiată de neutralitate a adoptat UDMR prin reprezentantul său László Borbély. Acesta a apreciat că doar viitoarele alegeri vor arăta forța alianței, ceea ce este foarte corect. Ca și în alte rânduri, politicienii unguri dau dovadă de spirit de prevedere având în vedere o posibilă guvernare PNL-PD-UDMR, la care s-ar ralia eventual și Partidul Umanist. Prin asemenea poziții neimplicate, lipsite de încrâncenare, Uniunea Democrată a Maghiarilor lasă loc liber de acțiune în perspectiva viitoarelor alegeri. Prestația maghiarilor în raport cu noua alianță politică ar fi recomandată chiar și PSD și asta dintr-un motiv cât se poate de pragmatic. Luând exemplul altor țări precum Ungaria ori Belgia, în situația în care la viitoarele alegeri parlamentare PSD va obține sub 35 la sută iar alianța PNL - PD cel puțin 30 la sută, cele două forțe politice vor fi obligate să guverneze împreună. O perspectivă pe cât de spectaculoasă, pe atât de realistă în condițiile unui raport de forțe echilibrat, cu trei competitori cvasiegali: PSD, PNL-PD și PRM. Partidul lui Vadim Tudor este capabil să obțină 20 la sută din voturile românilor și chiar mai mult, dar nici PSD și nici PNL-PD nu vor accepta să guverneze împreună cu PRM.

LUNI, 29 SEPTEMBRIE 2003

TVR 1

7,00 Jurnalul de dimineață
7,30 Băieții de la Sport - s.
8,20 Dragă, am micșorat copii! - s.
9,20 Des. animate
10,00 Worzel Gummidge, sperietoarea vorbitoare - s.
11,00 Dincolo de hartă-rel.
11,30 Surprize,surprize...-rel.
14,00 Jurnalul de prânz
14,15 Dragon Ball Z - d.a.
14,30 Pro patria
15,30 Kronika
16,50 Sănătate pentru toți
17,40 Dragon Ball Z - d.a.
18,05 Dragoste și războinare - s.
19,00 Jurnal. Meteo. Sport
19,45 Iartă-mă!
20,45 Teatru în serial. **Adio, Europa!** de **I.D. Sârbu**
21,45 Reflecții rutiere
22,00 Mașina de tocat
23,00 Jurnalul de noapte
23,30 Profesioniștii
0,30 Atac pe vaporul Queen - thriller, SUA, 2003
2,05 Jurnal - rel.
2,50 Marele jaf - r.2001

TVR 2

8,30 Cronici mediteraneene - doc.
9,00 Documentar
9,30 Locuință pentru doi - s.
10,00 Film puzzle - rel.
11,15 Lecția de privit
12,00 Stăpânul animalelor - rel.
13,00 Știri
13,10 Patrimoniu românesc
13,40 Des. animate
14,55 Handbal. Univ. Remin Deva -Silcotub Zalău
16,30 Muzică populară
17,00 EVA Magazin
17,30 Zona IT
17,40 Teleaudiența
18,30 Știri regionale
19,00 Cronica unei veri
19,15 Saint-Tropez-s.
20,15 Orfanii - s.
21,15 Prim-plan
21,30 Telejurnal
22,00 Sport plus
23,00 La ieșirea din ascensor, pe stânga - f. Franța, '88
0,30 Prim-plan-rel.

PRO TV

7,00 Teo - rel.
8,00 Știrile Pro TV - Ziarul dimineții tale
9,05 Tânăr și neliniștit - s.
10,15 Viața trăită din plin - s:
10,45 Învața engleza cu Victor
11,30 Indonezia -magia diversității - doc.
12,00 Maddie și David - s.
12,55 Știrile Pro TV
13,30 Capcana timpului - s.
14,30 Insule de vis - doc.
15,00 Savoarea bucătăriilor europene - doc.
16,00 (AP) Tânăr și neliniștit - s.
17,00 Știrile PRO TV
17,45 Teo
19,00 Știrile PRO TV * Sport * Vremea
20,00 Pariu cu viața 2 - thriller, SUA, 2002
22,00 La bloc (AP)
22,30 (AP) Familia Bundy - s.
23,00 Știrile PRO TV
23,45 Arma dreptății - s., (12)
0,45 La limita imposibilului - s., (12)
1,45 Știrile Pro TV - rel.
2,45 La bloc - rel.

TV ACASĂ

6,15 Povești adevărate - rel.
6,45 Club 700 - rel.
7,15 Sărmana Maria - rel.
9,15 Rețeta de acasă - rel.
9,30 Învață spaniola cu Victor
10,00 Special: Cristina Show; Pisica sălbatică; Salomé-rel.
12,15 Căsătorie de probă - rel.
13,15 Învață spaniola cu Victor
13,30 Secretul iubirii - s.
15,00 Dragoste și putere - s.
15,30 (AP) Salome - s.
16,35 (AP) Salome -s.
17,25 Vremea de acasă, horoscop
17,30 Povești adevărate
17,55 Rețeta de Acasă
18,00 (AP) Totul despre Camila - s.
19,00 (AP) Pisica sălbatică - s.
* Vremea de acasă
21,00 (AP) De 3x femeie - s.
21,45 Căsătorie de probă
22,00 Amor real - s.
22,55 5'shopping
23,00 Hoțul de inimi - s. (AP)
0,35 Povești adevărate - rel.
1,00 Totul despre Camila - rel.

HBO

8,00 Colț Alb - av., '91
9,50 Spioni ca noi - dramă, '99 (12)
11,45 Texas Rangers - comedie, '85 (12)
11,35 Cină cu prietenii - dramă, 2001 (12)
13,10 Un caz de milioane - comed., 2002
14,35 O viață mai bună - dramă, '98 (12)
16,15 13 conversații despre fericire - dramă, '01 (12)
18,00 Harry Potter și piatra filozofală - avent., '01
20,30 Pe platourile de filmare
21,00 Escapada - comedie, 2000 (16)
22,30 Totul despre sex - s. (16)
23,00 Societatea secretă - thriller, 2000, (12)
0,45 Vara neagră - dramă, 1999 (16)

PRIMA TV

7,00 Orizonturi europene
7,30 Dog Show-rel.
8,00 Video Star
10,40 O vacanță de milioane
10,55 Clip Art - rel.
11,00 Vânătoarea comorilor - s. (AP)
12,00 Luna sălbatică - s. (AP)
13,00 Prietene și rivale - s.
14,35 Minute de milioane
16,45 Star Factory
17,00 Vânătoarea comorilor - s. (AP)
18,00 Focus
19,00 Futurama - s.
19,30 Star Factory
22,00 Pitici și tătici - s.
22,30 Focus plus
23,00 Fotbal din Prima. Talkshow cu Iulia Frățilă
0,15 Star Factory-rel.
0,55 Clubbing Show
1,00 Futurama - rel.
1,30 Detectiv de elită - rel.
2,30 Focus plus
3,00 Chat TV.

ANTENA 1-TV ARAD

7,00 Observator * Sport
8,00 7 zile Arad - rel.
9,00 Soledad - s.
11,00 Isabella - rel.
13,00 Știrile amiezii
13,15 Zile din viața noastră - s., rel.
14,00 Jungle Book - f., rel.
16,00 Magazin sportiv
16,30 Știri Arad * Sport * Meteo
17,00 Știri
17,20 Păcatul - s.
19,00 Observator * Sport * Meteo
20,00 (12) Minte diabolică - f. SUA, 1997
ori American Ninja 3 - acț., SUA, 1989
22,00 Marius Tucă show
23,00 Observator
23,15 Știri TVA
23,30 (16) Dreptate cu arma - f. SUA, 1998
1,30 Observator
2,30 Păcatul - s.
4,00 Marius Tucă show
5,00 Ispita - s., rel.

TV RCS

9,00 Des. animate
9,30 Retrospectiva 7x7 - rel.
10,15 Tradiții și folclor
10,30 Cavaleri și războinici - doc.
11,15 Preciosa - s.
12,00 Emis. Microb
13,30 Radical Power - s.
14,00 Deșertul vorbește - rel.
14,30 Preciosa - s.
15,15 Henck se întoarce acasă - f.
16,30 Documentar
17,30 Știrile RCS 1
18,10 Videoclipuri
18,15 Hai se ne consolăm reciproc - film (AP)
19,45 Neon Rider - doc.
20,30 Rațiuni mortale - film (AP)
22,00 Știrile RCS 2
22,40 Emis.- În tribuna - direct
24,00 Închiderea programului

B1 TV

7,30 Știri
8,30 Calendar...
8,35 Trenul vieții
10,00 Border - rel.
12,45 Fan X
13,45 La limită-rel.
14,15 Max It-rel.
14,45 Fotbal II Calcio - rel.
16,45 Ne privește
17,45 Max It
17,55 Info economic
18,00 Știri
18,45 Beverly Hills, 90210 - s.
19,45 Max It
19,55 Info economic
20,00 Ediția de seară
20,30 Rezumat II Calcio
21,30 Mașini de vis
22,00 Extreme
22,30 Trenul vieții
0,00 Știri
0,45 Fan X
1,45 Chat TV
5,00 Fox News

TELE 7 ABC

10,30 Calea, adevărul, viața - rel.
11,30 Auto Motor Sport
13,00 Stația spațială 1 - rel.
14,00 Hollywood - reversul medaliei
15,00 Mapamond creștin - rel.
15,30 Păstorul cel bun - rel.
16,00 Guță și muzica lui - rel.
17,00 Cum ar trebui să trăim - rel.
18,00 Pe strada felinarelor sparte - s.
19,20 Șapte știri
19,55 Pronosport
20,00 Martin Luther - film
22,30 Șapte știri - rel.
23,15 Orhideea sălbatică - f. rel.
1,05 Activ FM

REALITATEA TV

7,00 Jurnal
7,15 Trezirea la realitate
10,00 Știri
10,15 Retrospectiva sportivă
11,00 Jurnal
12,15 În centrul atenției
13,15 Bătălia pentru România
16,00 Jurnal
16,45 Reportaj
17,00 Știri
17,15 Audiența în direct
18,00 Știri
18,30 Reportaj
19,00 Jurnal
19,05 Sport Mania
19,30 În centrul atenției
20,15 Cafeneaua artelor
21,00 Jurnal
21,45 Bătălia pentru România
0,00 Știri

Redacția Adevărul nu își asumă răspunderea pentru modificările ulterioare intervenite în programele TV

Mii de aleşi locali ai PSD - chemaţi să susţină votul pro-Constituţie

Conferinţa Naţională a Ligii Primarilor şi Consilierilor PSD a debutat ieri, în momentul în care preşedintele României, dl. Ion Iliescu şi preşedintele partidului, premierul Adrian Năstase, au păşit în Sala Palatului pe fundalul sonor al muzicii lui Vanghelis şi în aplauzele a peste 6000 de persoane.

Premierul Năstase, dorind să grăbească desfăşurarea lucrărilor, a explicat imediat care sunt cele două ţinte ale conferinţei: 1. pregătirea referendumului pentru modificarea Constituţiei, care se va desfăşura în 19 octombrie; 2. dezbateri pentru îmbunătăţirea actului administrativ. Ulterior, A. Năstase a citit mesajul preşedintelui Internaţionalei Socialiste, Antonio Guiteres, acesta din urmă invitând partidul de guvernământ la Sao Paolo, „acolo unde va primi statutul de membru cu drepturi depline al Internaţionalei."

Ion Iliescu: „Voi vota pentru Constituţia Europeană a României"

În faţa reprezentanţilor celor peste 20 de mii de aleşi locali ai PSD, premierul a dat cuvântul preşedintelui României, Ion Iliescu.

Deşi lumea se aştepta, datorită zvonurilor apărute în ultima săptămână înaintea conferinţei, ca preşedintele Iliescu să-l propună pe Adrian Năstase ca şi candidat la preşedinţia României, nu s-a întâmplat acest lucru. Preşedintele, în cuvântul său în faţa delegaţilor şi, ulterior, în declaraţiile făcute în faţa presei, n-a făcut altceva decât să vorbească despre eforturile pe care trebuie să le facă PSD (aleşii locali ai acestuia) şi celelalte forţe politice, pentru ca cetăţenii să afle cât mai multe despre modificările aduse Constituţiei şi, în consecinţă - constatând cât de europeană este aceasta - să o şi voteze. Ion Iliescu a mai spus că referendumul pentru „modificarea Constituţiei este un rezultat al muncii tuturor partidelor parlamentare şi că aceasta va oferi un tratament egal pentru toţi cetăţenii" (n. r. preşedintele făcea referire la prevederea care face referire la folosirea interpreţilor în Justiţie).

În final, Ion Iliescu a anunţat solemn că va vota „pentru Constituţia Europeană a României". După ieşirea din sală (preşedintele Iliescu a părăsit adunarea imediat după rostirea discursului), la întâlnirea cu reprezentanţii presei centrale şi locale, a refuzat să răspundă la întrebări cu privire la eradicarea corupţiei. „Nu acesta a fost scopul vizitei mele aici. Eu am venit să le vorbesc oamenilor despre ce înseamnă cu adevărat referendumul. Dacă mă vor chema şi alte formaţiuni, mă voi duce cu plăcere", a mai spus liderul de la Cotroceni.

Adrian Năstase: „Alianţa PNL-PD nu este decât un moment penibil

Vorbind despre dinamism, eficienţă, imaginaţie, efort susţinut - ca îndatoriri, dar şi despre demagogia opoziţiei, locul electoral, sarcinile şi reuşitele guvernării, Adrian Năstase s-a uitat în ochii aleşilor locali ai partidului de guvernământ. „Voi sunteţi eşalonul cel mai important al partidului. În voi stă legătura cu oamenii, pentru că voi coborâţi cel mai jos în

teritoriu. Voi trebuie să fiţi mult mai dinamici, mai eficienţi şi să daţi dovadă de mai multă imaginaţie" le-a spus Năstase celor peste 6000 de aleşi locali pesedişti aduşi la Bucureşti.

Referindu-se la opoziţie, Năstase a atacat foarte dur alianţa dintre PNL şi PD, spunând că aceasta reprezintă o nedreptate şi un neadevăr. „Este o formulă fără ideologie, o aventură. Populaţia nu poate fi amăgită de demagogi calificaţi la locul de muncă. Iar alianţa dintre cele două nu este decât un moment penibil. Această uniune s-a făcut între PNL şi liberalii din PD. Partidul Democrat de astăzi, sau ce a mai rămas din el, nu mai reprezintă stânga politică. Într-un cuvânt, alianţa PNL-PD nu este decât o reciclare a fostei guvernări, într-o formulă nefericită a CDR 2003" a spus A. Năstase în aplauzele întregii săli.

Concluzia preşedintelui PSD, rositită în final, poate fi rezumată prin următoarele: „Dacă vrem să încheiem tranziţia, singura şansă a României este un nou guvern social-democrat. O continuitate la guvernare, pentru că, în caz contrar, am face din nou câţiva paşi înapoi."

Imediat după discursul lui Adrian Năstase a vorbit Valer Dorneanu, preşedintele Camerei Deputaţilor, mesajul acestuia fiind acela că toate formaţiunile politice au muncit pentru revizuirea Constituţiei, însă, „în spiritul adevărului", trebuie spus că PSD a avut inclus în programul său de dinainte de alegerile din 2000 punctul referitor la modificarea Legii fundamentale a statului."

În continuare, lista celor înscrişi la cuvânt a fost destul de consistentă, foarte mulţi dintre cei prezenţi dorind să spună câte ceva din experienţa proprie, să arunce la coşul de gunoi cu alianţa PNL-PD şi să aducă omagii şi, unii, chiar osanale preşedintelui Năstase.

Totuşi, dorind ca întreaga manifestare să se încheie la ora dinainte stabilită (totul a durat aproximativ patru ore, premierul Năstase a tăiat „maul" ultimilor 15 înscrişi pe listă, printre aceştia fiind şi preşedintele PSD Arad, Dorel Popa.

Între limuzine şi autocare

Despre delegaţia arădeană nu putem spune decât ceea ce ştiam de multă vreme. N-a dat dovadă de unitate decât pe alocuri. Şi cel mai simplu exemplu este că în timp ce majoritatea primarilor, împreună cu presa au fost „cazaţi" în autocar, e drept, superb!, „feţele înalte", referindu-ne la membrii Delegaţiei permanente arădene, au ajuns la Bucureşti cu autoturismele. Acest lucru în ciuda ordinului trimis de Octav Cozmâncă, ca toate delegaţiile să călătorească cu autocarul, (probabil pentru a nu oferi un spectacol de imagine al diferitelor limuzine, sau pentru a nu da prilej presei de a scrie din nou de mult mediatizaţii baroni. Referindu-se la aceştia, Năstase a spus că atâta timp cât nu sunt semnalate cazuri concrete, nu trebuie discutat asupra lor. Nici măcar amintit).

În sală, delegaţia arădeană a fost flancată de primarul Dorel Popa, într-o parte a rândurilor iar prefectul de cealaltă; senatorul Sergiu Nicolaescu şi-a găsit cu greu loc în sectorul arădean, în schimb senatorul Crăciun a ţinut să vorbească, în particular, cu toţi delegaţii arădeni. Deputatul Mihaela Mândrea s-a înţeles mai bine cu presa det cu noii colegi de partid, iar deputatul Ionescu n-a fost de găsit... Multe alte amănunte asupra cărora vom reveni în numerele viitoare ale „Adevărului".

***

Ca o apreciere de final, asupra întregii manifestări, ceea ce ni s-a părut cel mai important a fost graba cu care s-a petrecut totul, neobişnuită pentru asemenea gen de întâlniri. Am avut senzaţia că membrii Biroului Executiv Central al PSD, atunci când au programat întâlnirea, au făcut-o cu un alt scop decât cel declarat, oficial, în timpul lucrărilor - acela de a pregăti referendumul şi alegerile locale. Prezenţa preşedintelui Ion Iliescu la lucrări, a celor peste 6000 de aleşi locali, a sutelor de parlamentari, şi membri ai Consiliului Naţional, pesediştii au lăsat impresia că doresc să atragă camerele de filmat asupra lor, în contrapartidă cu celelalte două mari manifestări desfăşurate în Bucureşti la sfârşitul săptămânii - Consiliul de Coordonare Naţional al PD şi Congresul PNL, foruri care au hotărât alianţa care va înfrunta partidul de guvernământ în alegeri. Să fie oare vorba de o temere a partidului de guvernământ, nu ştim. Aceasta va fi cu siguranţă o temă viitoare a analiştilor politici.

De la Bucureşti, Alin Olteanu

Păcat că nu a trebuit să scriem despre autostradă, despre buget sau despre îndatoririle senatorilor! Cu siguranţă că atunci senatorul Crăciun nu ne mai urla la urechi că autocarul Aradului pleacă fără noi. Poate, dacă ar fi ştiut că doream să participăm la conferinţa de presă a lui Adrian Năstase, ar fi lăsat-o mai moale.

Ecologiştii s-au reîntâlnit la Chişineu Criş

La sfârşitul săptămânii trecute, la Chişineu Criş s-a desfăşurat un curs interactiv dedicat rolului femeii ecologiste în politică. Cursul s-a bucurat de prezenţa staff-ului ecologist condus de prof. univ. dr. Alexandru Ionescu, preşedinte al Federaţiei Ecologiste din România (FER). Atelierele de tip brainstorming au fost moderate de prof. dr. Mădălina Voicu, după un program oferit şi finanţat de Internaţionala Verde.

S-a insistat foarte mult pe faptul că o femeie implicată politic, în special într-un domeniu atât de actual cum este ecologia, este o femeie mult mai eficientă social şi chiar în familie. Atelierele au subliniat faptul că de o adevărată educaţie ecologică se poate discuta încă de la vârstele cele mai fragede şi de aceasta sunt responsabile nu numai femeile dascăl, ci şi femeile mame. „Într-o societate a mileniului III, în care familia este confruntată că multipli factori de stres, de foarte multe ori femeia trebuie să-şi asume sarcini de management familial". De aceea s-a insistat, în intervenţiile participantelor la simpozion, pe faptul că femeia modernă trebuie să-şi asume în foarte multe situaţii funcţii de conducere. Cei prezenţi la întâlnire au ajuns la concluzia că, ecologia fiind, în primul rând, ştiinţa gospodăriri mediului, oferă femeii manager modele suficiente de gospodărire, în general aspect care se poate realiza în condiţiile depline de egalitate a femeii cu bărbatul, tipice unei adevărate societăţi democratice.

Conform celor declarate de către domnul conf. univ. dr. ing. Corneliu Maior, vicepreşedinte executiv al FER Arad, în perioada 7-9 noiembrie se va desfăşura în Luxembourg Internaţionala Verde, unde vor fi prezentate materialele filmate şi înregistrate la Chişineu Criş. Delegaţia română va prezenta mesajul ecologiştilor români, care se doreşte şi un apel pentru stoparea războiului fratricid dintre om şi natură, care din păcate s-a agravat şi pe teritoriul României. **„De ecologism avem nevoie cu toţii, aşa cum de religie avem nevoie cu toţii. Modelul ecologiştilor arădeni, care au relaţii excelente cu toate partidele, este demn de luat în seamă, pentru că ecologismul este una dintre cele patru direcţii politice care se bucură de atenţia specială a Uniunii Europene. România îşi doreşte o cât mai grabnică aliniere la acquisul comunitar, iar capitolul 22 se ocupă exclusiv de mediu. Sper ca declaraţia mea să nu fie percepută nu numai de electoratul nostru, ci de întreaga comunitate arădeană".**

D. Albu

Alianţa PNL şi PD a fost ratificată

Democraţii au aprobat Alianţa Dreptate şi Adevăr PNL-PD

Consiliul Naţional de Coordonare al PD a aprobat, ieri, în unanimitate, protocolul de constituire a Alianţei Dreptate şi Adevăr PNL-PD.

Cei peste 700 de participanţi la Consiliul Naţional de Coordonare au adoptat, în unanimitate, punctul prin care protocolul devine parte din statutul Partidului Democrat, precum şi cel care prevede eliminarea din programul politic al partidului a tezei care pînă acum interzicea realizarea oricărei alianţei.

Congresul PNL a votat pentru alianţa cu PD

Congresul extraordinar al PNL, ale cărui lucrări s-au desfăşurat ieri la Palatul Parlamentului, a ratificat alianţa cu PD, prin aprobarea modificărilor la statutul partidului, survenite realizării acestei alianţe.

În protocolul de alianţă, prezentat în faţa congresului, se arată că PNL şi PD hotărăsc formarea alianţei politice care va avea denumirea completă "Alianţa Dreptate şi Adevăr Partidul Naţional Liberal - Partidul Democrat", cu denumirea prescurtată "Alianţa PNL-PD" şi având ca semn permanent cuvîntul "DA", scris cu majuscule, sub care se află denumirile prescurtate ale celor două partide PNL-PD.

Liberalii şi democraţii au făcut primul miting comun în Sala Unirii

Delegaţii la Congresul extraordinar al PNL şi cei de la Consiliul Naţional de Coordonare al PD s-au reunit la manifestaţia comună, imediat după terminarea lucrărilor celor două foruri de conducere ale liberalilor şi democraţilor. Mitingul s-a desfăşurat sub semnul lozincii "Alianţa PNL-PD cîştigă România", afişată pe un banner imens situat în spatele tribunei de la care au vorbit Theodor Stolojan şi Traian Băsescu.

Primul care a luat cuvîntul a fost preşedintele liberal: "Pentru prima dată, forurile de conducere ale PNL şi PD se află sub acelaşi acoperiş. Alianţa răspunde speranţelor românilor şi României şi trebuie să cîştigăm alegerile pentru a putea guverna altfel decît pînă acum", a declarat Stolojan.

La rîndul său, Băsescu şi-i început discursul felicitîndu-i pe partenerii de alianţă pentru unificarea liberală, survenită fuziunii cu PNL-Cîmpeanu. "Mulţi au încercat să descurajeze formarea alianţei, pe motivul incompatibilităţii doctrinare. Nu se pune însă problema incompatibilităţilor doctrinare atunci cînd obiectivul major al celor două partide este interesul naţional şi cel al cetăţeanului", a mai spus liderul PD.

Bipolaritate politică în România

Imediat după semnarea protocolului de alianţă PNL-PD, la nivel naţional, deputatul Titus Gheorghiof, preşedinte al PNL Arad, ne-a declarat: **„Ziua de 28 septembrie, din anul 2003, va însemna ziua în care România s-a constituit pentru dreapta puternic, pentru contrabalansarea de stânga a PSD-ului. De astăzi am intrat într-o bipolaritate politică în România. Alegerile generale şi prezidenţiale vor consfinţii oprirea guvernării partidului stat, adică al PSD-ului. Din 2004, România va fi guvernată de alianţa PNL-PD, guvernare în interesul adevărului şi dreptăţii".**

Şeful delegaţiei PD Arad vicepreşedintele Iustin Cionca, ne-a declarat: **„S-a format singura alternativă la actuala guvernare. Din acest moment cetăţeanul are cu cine să voteze. Cu siguranţă vom câştiga alegerile viitoare".**

D. Albu

Ședința consiliului local din Șimand

Investițiile, mereu pe locul doi

Programată în plin sezon agricol, ședința consiliului local din Șimand s-a desfășurat seara, de la ora 19,00, având două puncte pe ordinea de zi: adoptarea regulamentului intern al primăriei, respectiv aprobarea numărului de asistenți personali a persoanelor cu handicap. Deși au fost câteva luări de poziții în ceea ce privește regulamentul de funcționare a primăriei Șimand, consilierii l-au votat, în cele din urmă, în unanimitate. Aleșii locali au reținut , printre altele, faptul că funcționarii primăriei sunt obligați să lucreze peste program în momentul când o situație sau alta cere acest lucru, fiind vorba de sarcini care nu suportă amânare.

Punctul al doilea de pe ordinea de zi, stabilirea numărului asistenților persoanelor cu handicap a trecut și el , fără nici un fel de probleme, fiind adoptat tot în unanimitate. De fapt, consilierii au trebuit să aprobe intrarea în această categorie a încă trei persoane.

Fostul viceprimar „sparge" gheața

Pe când se părea că ne îndreptăm spre finalul unei întâlniri, în care toată lumea este mulțumită de felul în care este gospodărită localitatea, la capitolul diverse, au apărut , primele reacții. Invitați de către președintele de ședință să se exprime, pe rând, aleșii locali din Șimand au cerut câteva explicații executivului.

Astfel ,I. Tămaș, fost viceprimar al comunei, și-a făcut „intrarea", dacă putem spune așa prin citirea unor articole din presă în care se făcea referire la diverse investiții locale, promovate de alte primării din județul nostru.„ Prima dată vreau să felicit primăria pentru că s-a străduit să pietruiască străzile din comună, un lucru care, după părerea mea trebuie apreciat. Mă tot uit însă prin ziare și văd că primăria cutare sau cutare a reușit să atragă diverse investiții. Știind că noi, din păcate, nu suntem într-o situație similară, întreb executivul de ce stăm așa de prost la acest capitol?", spunea domnul Tămaș. De față, replica primarului PETRU ȘONCA nu s-a lăsat prea mult așteptată: „ Explicația este foate simplă: nu putem înainta nici un proiect deoarece nu avem PUG-ul (planul urbanistic general). De trei ani am contractat lucrarea cu o firmă de proieçtări, l-am și plătit, dar ...încă așteptăm să ni-l trimită. Fără PUG, nu avem nici o posibilitate să accesăm fonduri de finanțare, deoarece peste tot , ăsta e primul lucru cu care trebuie să începem", explică **Petru Șonca,** primarul comunei Șimand. Sigur, consilierii au cerut apoi să se urgenteze demersurile pentru îndreptarea situației, soluție cu care, evident, au fost de acord și reprezentații executivului. De urmărit însă cât timp va mai trece până la primirea „celebrului" PUG.

Primarul Șonca la locul de muncă...

Activitatea primăriei, monitorizată de consilieri

Au urmat apoi o serie de consilieri, care, prin luări de cuvânt, și-au exprimat părerea cu privire la diverse aspecte privind administrarea comunei. Dintre chestiunile ridicate de aceștia am reținut: existența unei canal, care ar trebui astupat, necesitatea amenajării parcului din Șimand, necesitatea achiziționării unei vidanje, prelungirea ilumitatului public pe timp de iarnă, etc.

Un consilier și-a exprimat nemulțumirea vizavi de faptul că, într-o zi din săptămâna trecută, xerox-ul primăriei s-a defectat timp de cîteva ore, iar sătenii au fost astfel obligați să meargă până la Arad pentru o banală copie. Secretarul comunei, **Elena PER,** a explicat însă că n-a fost vorba decât de o simplă întâmplare, generată probabil de suprasolicitarea aparatului, utilizat foarte mult în ultima vreme pentru formalitățile necesare la întocmirea dosarelor de subvenții agricole.

C. Trif
Foto: Ștefan Matyaș

Cui am delegat puterea!

Accente

Nu știu de ce, dar mă obsedează sloganul acela publicitar al celebrului FNI - ceva de genul „dormi liniștit, noi lucrăm pentru tine". Cum au lucrat ei pentru „noi" s-a văzut - mii, zeci de mii de oameni au fost înșelați. De ce spuneam că mă obsedează acest slogan? Pentru că așa se întâmplă și cu cei care conduc țara asta. Le-am dat-o pe mână, ne-am pus destinul în mâinile lor și am zis că putem dormi liniștiți. Din când în când deschidem însă ochii, mari, și constatăm că lucrurile nu merg deloc bine, că aproape batem pasul pe loc, iar cei care credeam că „lucrează" pentru noi... Ei, ce fac dumnealor?!

Păi, haideți să ne uităm puțin prin Parlament. Un reporter TV a avut proasta inspirație de a opri vreo 6-7 parlamentari ca să-i întrebe ce s-a schimbat în Constiuție și, ca întrebare ajutătoare, ce modificări au fost aduse articolului 1 din Legea fundamentală a țării. Ei bine, oamenii aceia, aleșii noștri, care iau lefuri lunare de 25 de milioane de lei în mână, n-au fost capabili să răspundă. Păreau niște școlari care bat mingea toată ziua pe maidan și nu pun mâna pe carte săptămâni întregi. Situație mai penibilă nici nu poate exista - auzi, să te trimită poporul în parlament și tu habar să n-ai ce se discută și ce se hotărăște acolo!

Dar asta nu este totul. Joia, deputații sunt datori să lucreze în comisii, până la prânz. Un alt reporter „tâmpit", că n-oi zice altfel, n-are ce face și trece pe la Camera Deputaților ca să-i vadă pe aceștia cum lucrează pentru țară și popor. Aiurea! Exceptând o comisie, unde se vedea că de spaima camerelor TV se adunase în pripă o mână de deputați, peste tot săli goale, triste parcă și ele că parlamentarii noștri plecaseră acasă încă de miercuri. Ca să se odihnească, desigur, fiindcă munciseră din greu luni după-amiază, marți și puțin din miercuri.

Dar ce vă povestesc eu, că știți și dumneavoastră foarte bine cum stau lucrurile. Vedeți mereu cum aleșii noștri chiulesc, dorm în fotolii, citesc presa ori se scobesc în nas, gândindu-se la șprițul care-i așteaptă afară. Este un trai pe vătrai în toată regula, și încă pe un salariu foarte bun, completat cu tot felul de favoruri și onoruri, de la mașină și secretară până la politețea, de cele mai multe ori nemeritată, cu care sunt întâmpinați parlamentarii noștri dragi prin județele care i-au binecuvântat cu mandatul de reprezentant. Bineînțeles, asta în cazul în care trec prin județul respectiv.

Așadar, de ce să ne mai mirăm că stăm cum stăm? Cum e turcu' așa-i și pistolu', cât de serios este parlamentarul român așa de serioasă-i țara.

Accente

Tristan Mihuța

A cui este vina?

Poșta redacției

Vineri, 26 septembrie a. c., ziarul nostru a publicat nota intitulată „Arterm - în Cartea Recordurilor", în care evidența superficialitatea cu care lucrătorii susnumitei societăți privesc acțiunea de rebranșare la sistemul centralizat de încălzire solicitată de către unii oameni. Mai exact, existența unor neconcordanțe flagrante între suprafața radiantă debranșată și cea rebranșată, în condițiile în care, între timp, nu a fost adăugat nici un element de calorifer în plus. Dovedind o promptitudine care ne-a pus pe gânduri, S. C. Arterm și-a trimis în aceeași zi lucrătorii, spre a remedia neglijențele, respectiv de a pune de acord evidența lucrărilor efectuate.

Tot în aceeași zi, ne-a sunat la redacție d-na Dobra, șefa Serviciului abonați de la pomenita societate, spre a ne spune că, de fapt, vina principală pentru faptele semnalate aparține nu serviciului pe care-l conduce, ci Serviciului exploatare. În principiu, așa este, Notele interne cu datele constatate pe teren fiind întocmite de către serviciul exploatare, dar aceste note sunt adresate Serviciului abonați care, mecanic, le înregistrează, pune „concluziile" („se majorează suprafața radiantă cu ..... m. p.") și apoi le trimite asociațiilor de proprietari în cauză. Care, normal, iau de bună ceea ce primesc, puțini fiind administratorii - precum d-na Maria Cleici, care ne-a sesizat anomaliile relatate - care să mai verifice corectitudinea notelor interne. Ajunși în acest punct, întrebăm conducerea Arterm: oare chiar atât de greu ar fi ca toate debranșările efectuate - și este vorba de mai puțin de 10% din suprafața radiantă a orașului! - să fie trecute pe calculator și atunci când cineva cere rebranșarea sau când serviciul abonați întocmește adresele către societățile de proprietari, cu situația adevărată survenită după rebranșare, să acceseze doar baza de date din calculator, spre a nu se mai ajunge la aberațiile despre care am pomenit?!

Și, în final, o curiozitate care ne frământă de când am scris ceea ce am scris: cum se explică, domnilor de la Arterm, faptul că toate notele interne de rebranșare - dar absolut toate! - au fost făcute în defavoarea abonaților și nici una, măcar una, în cea a Artermului?

Protecția Mediului nu are nimic de spus?

„În imediata apropiere a Gării Centrale Arad, mai precis pe terenul cuprins între Blocul K și Blocul I din Piața Gării, s-au efectuat, în urmă cu aproximativ 10 ani, lucrări de excavații, intenționându-se construirea unui hotel, idee de altfel salutară, pe mulți locatari care locuiesc în zonă bucurându-i acest lucru, întrucât zona Piața Gării urma să aibă astfel un aspect mai curat, mai civilizat.

Din păcate, bucuria a fost de scurtă durată, întrucât lucrările au fost sistate datorită unor diferende apărute între CFR - proprietarul de drept al terenului și o firmă privată 'S. C. Ditar S. A. Arad, care a concesionat terenul pe termen de 99 de ani. Problema e că în urma acestor divergențe, constructorii s-au retras și au uitat să astupe groapa prevăzută pentru a fi fundația hotelului, spre nemulțumirea locatarilor care locuiesc în zonă. De ce? Pentru că zilnic, în special în orele târzii din noapte, diverși indivizi, în special cei care dețin tonete în Piața Gării, aruncă în groapă ambalaje, sticle, resturi alimentare, locul transformându-se încet, dar sigur, într-un focat de infecție, fără ca nimeni din cei răspunzători de curățenia orașului să se sesizeze.

Groapa e adesea folosită și ca WC public, mirosurile emanate ducând locatarii la disperare, având în vedere și temperaturile record înregistrate în această vară. La lăsarea serii, groapa se transformă în loc de campare, în zonă făcându-și apariția diverși indivizi dubioși, oameni fără căpătâi, cunoscuți în mod generic ca „boschetari" sau grupuri de țigani, ce fac un ultim popas înainte de a lua cu asalt Occidentul. Ca un „bonus", cu puțin noroc, în caldele nopți de vară, poți asista involuntar la tandre îmbrățișări sau chiar scene mai scandaloase, demne de producțiile XXX, cunoscut fiind faptul că zona este des frecventată de prostituatele care-și fac veacul prin gară.

Dincolo de aceste aspecte „amuzante", considerăm necesară intervenția de urgență a autorităților locale, în speță a conducerii Regionalei CFR Timișoara - proprietarul terenului, a Primăriei Municipiului Arad, a Gărzii de Mediu precum și a Direcției de Sănătate Publică, pentru îndreptarea situației. Menționăm faptul că s-au mai făcut demersuri și în trecut, însă cei de la Primărie au aruncat pisica în curtea CFR-ului, pe motiv că terenul nu e domeniu public, iar CFR-ul - în curtea S. C. Ditar S. A. Arad, deoarece aceasta a concesionat terenul pe o perioadă de 99 de ani.

Gunoaie, mizerie cât cuprinde și boschetari care-și fac veacul pe aici - așa arată de ani de zile groapa de lângă Gara Centrală CFR, fără ca Primăria sau Protecția Mediului să observe...

Noi considerăm totuși inacceptabil faptul că într-un oraș de talia Aradului, situat pe una dintre cele mai importante artere ce leagă Europa de Est de Occident, într-o zonă relativ centrală, situată la 50 de metri de Gara Centrală, tranzitată zilnic de zeci sau sute de turiști străini, să se perpetueze la nesfârșit o astfel de situație, spre exasperarea locatarilor ce locuiesc în zona gării.

Asociația de proprietari din Piața Gării, bloc K, Arad"

Aveți perfectă dreptate și ziarul nostru a scris nu o dată despre acest subiect, dar, cum se vede, fără folos și conducerea CFR-ului local, și Primăria făcând urechea surdă la acest subiect. Mă mir că el i-a scăpat Opoziției, căreia, de obicei, nu-i scapă nimic și care nu iartă nimic.

Dacă însă Primăria se face că plouă, ca și când nu ar fi vorba despre un spațiu aparținând Aradului, este de mirare și de neînțeles ce face Garda de Mediu sau Protecția Mediului, în a căror atribuțiuni intră exact asemenea lucruri?

Chiar, ce părere aveți, domnilor de la Garda de Mediu și de la Protecția Mediului despre mizeria aceasta de sub ochii dv.?

Mircea Dorgoșan

La Universitatea de Vest „Vasile Goldiș”

Al 14-lea an de învățământ academic

(Urmare din pagina 1)

După intonarea Imnului de Stat al României „Deșteaptă-te, române!” și a imnului academic „Gaudeamus Igitur”, prof. univ. dr. **Aurel Ardelean**, rectorul Universității „Vasile Goldiș” a salutat prezența oficialităților locale și naționale, a oaspeților de peste hotare (din Brazilia, Ungaria, Iugoslavia), alături de studenți și profesori, „în această zi plină de efervescență.”

Pe un excelent fundal sonor, cu dangăt de clopot, pr. secretar eparhial Simion Mladin a rostit rugăciunea de binecuvântare și apoi cuviosul părinte a transmis mesajul Întâistătătorului, P. S. dr. Timotei Seviciu, episcopul Aradului, Ienopolei, Hălmagiului și Hunedoarei.

Rectorul Universității „V. Goldiș”, prof. univ. dr. Aurel Ardelean, a făcut o prezentare succintă a realizărilor, a succeselor obținute pe plan național și internațional până în pragul celui de-al 14-lea an universitar, care se dorește a fi „anul calității academice totale.”

„La început de an academic putem afirma că managementul universitar la Universitatea de Vest „Vasile Goldiș”, a răspuns provocărilor - noile tehnologii ale informației și comunicării, procesele de globalizare ale învățământului superior - instituția primind recent, în urma unui audit extern de calitate, Certificatul Național de Calitate și Certificatul Internațional IQnet, recunoscut în 33 de țări și fiind inclusă în programele internaționale CALISRO și MATRA” - a mai spus dl. rector, prof. univ. dr. Aurel Ardelean, în cuvântul său arătând că „deschidem porțile universității în noul an academic cu o ofertă academică completă, dedicată studenților noștri.”

Festivitatea a continut cu mesaje transmise de: secretarul general **Carmen Ila**, din partea Prefecturii Județului Arad, director **Adrian Zăhoi**, reprezentantul C. J. A., prof. **Zoea Rotaru**, inspector școlar general la I. Ș. J., prof. univ. dr. doc. **Vladimir Hanga** de la Facultatea de Drept, prof. univ. dr. **Gheorghe Legmann**, Universitatea Sao Paolo din Brazilia, prof. univ. dr. **Laszlo Nagymajteny**, Universitateà din Szeged, prof. univ. dr. **Miklos Zsuga**, Universitatea din Debrecen, prof. univ. dr. **Gojkov Groz-danka**, Colegiul Superior de Învățători din Vârșeț-Serbia.

Din partea studenților a vorbit **Maria Ianuli**, de la Facultatea de Biologie.

În finalul festivităților, rectorul Universității de Vest „Vasile Goldiș”, prof. univ. dr. **Aurel Ardelean**, declară deschis anul universitar 2003-2004, cu urarea - adresată deopotrivă studenților și profesorilor - „să trăiți plenar noul an academic, bucuria muncii creatoare și a performanțelor obținute!”

Campanie de vaccinare în școli

Campania școlară de vaccinare pentru anul de învățământ 2003-2004 va începe luni și va fi realizată gratuit din fondurile programului comunitar de sănătate publică, informează Ministerul Sănătății.

Echipele care vor participa la această campanie vor fi desemnate de către direcțiile de sănate publică din teritoriu și municipiul București.

Potrivit calandarului de imunizare stabilit de reprezentanții Ministerului Sănătății, în perioada 29 septembrie -3 octombrie, tuturor elevilor claselor întîi li se va administra vaccinul rujeolic, precum și cel diftero-tetanic.

Elevii claselor a III-a, studenții anului I de la facultățile de medicină și stomatologie, precum și elevii școlilor/colegiilor sanitare postliceale vor fi vaccinați contra hepatitei B, în trei etape, conform prescripției, în lunile octombrie și noiembrie 2003, respectiv în luna mai a anului viitor.

Elevii claselor a III-a vor mai fi vaccinați în luna noiembrie și antipoliomielitic. Toți elevii eligibili de clasa a III-a ce vor fi vaccinați contra hepatitei B, vor fi identificați pînă la data de 30 septembrie. Vor fi cuprinși în această categorie și copiii vaccinați incomplet, cărora li se vor administra numărul de doze necesar pentru completarea vaccinării.

În perioada 19-30 aprilie 2004, elevii claselor a VIII-a vor fi vaccinați antidiftero-tetanic. În plus, fetelor din aceste clase li se va face și vaccinul ruбeolic.

Examenele Cambridge în Arad

În anul 2002 clasele blingve de la Colegiul Național „Moise Nicoară” au intrat într-un program inițiat de Consiliul Britanic, România și sprijinit de Ministerul Eaducației și Cercetării, prin care se organizează centre de examinare în cadrul școlii pentru obținerea diplomei de Cambridge la nivel avansat (CAE).

La program participă și alte școli din Arad precum Colegiul Național „Elena Ghiba Birta”, Liceul Economic și Licerul German. Astfel în iunie 2002 s-au înscris 47 de participanți, în decembrie 2002, 37 de participanți, iar în iunie 2003, 57 de participanți. Procentul de promovare al examenului până acum este de peste 90%, ceea ce situează elevii noștri peste media de promovare a candidaților din țări cu tradiție în predarea limbii engleze precum Danemarca, Belgia.

Despre aceste examene aflăm amănunte de la prof. **Desdemona Nagy** - Vizitiu, organizator Cambridge la Colegiul Național și „M. Nicoară”.

– Care sunt nivelele de examen?

– Examenele Cambridge au cinci nivele: nivelul cheie (KET), nivelul preliminar (PET), nivelul intermediar (CFE), nivelul avansat (CAE) și nivelul competența (CPE).

Aradul susține în prezent nivelul avansat al CAE prin înscrieri bloc iar restul nivelelor se pot susține la Timișoara, București, Cluj, Brașov, Iași, orașe în care există centre ale Consiliului Britanic.

– În ce constă examenul Cambridge nivel avansat propriu-zis?

– Examenul are cinci probe, fiecare axându-se pe cele patru deprinderi în învățarea unei limbi străine: ● Partea 1. Citirea-înțelegerea a patru texte de factură diferită (cu un total de 3000 de semne) urmate de diverse tipuri de cerințe, timpul de rezolvare fiind 75 de minute; ● Partea 2. Compoziție: producerea unor texte funcționale de genul scrisoare formală sau informală, pliant, recenzie de carte sau de film, articol sau raport cu un total de 500 de cuvinte candidații având la dispoziție 120 minute; ● Partea 3. Gramatica și vocabularul sunt testate prin diverse exerciții cu o durată de 90 minute; ● Partea 4. Proba de înțelegere după auz cu durata de 45 minute are în componență monologuri, dialoguri ale vorbitorilor nativi și o grilă cu cerințe specifice; ● Partea 5. Interviul - are la bază întrebări și imagini, cu o durată de 15 minute, timp în care se interacționează cu un partener.

Examemele pentru primele trei probe durează aproximativ cinci ore cu pauze între ele, iar celelalte două probe sunt programate în zile separate.

– Care sunt calificativele examenului?

– Notele de trecere pentru examen sunt: A peste 90%; B 75-80%; C 60-75%. Iar neadmiterea se notează cu: D 55-60% E sub 55%.

Foto: S. Mayer

De remarcat este faptul că ponderea celor cinci probe este egală (20%) și nu există admis/respins pentru fiecare probă, per ansamblu punctajul trebuie să fie de peste 60%.

De menționat că testete sunt grilă cu excepția probelor de scriere și interviu și sunt corectate la Cambridge în Marea Britanie. Interviul se susține în Arad cu evaluatori ai Consiliului Britanic.

– La ce folosește acest examen?

– Examenele Cambridge au larga recunoaștere internațională, ele administrându-se simultan în 1000 de centre din toată lumea. Spre deosebire de testul TOEFL care are o durată de 2 ani, aceste examene folosesc la recunoașterea abilităților de scriere și comunicare în engleză pe viață, fiind utile celor care doresc să urmeze studii universitare sau post universitare într-o țară vorbitoare de limba engleză sau doresc să se angajeze la diverse firme în țară sau străinătate. Examenele capătă recunoaștere din ce în ce mai largă în România, ele fiind echivalate ca probe de examen la Studii europene sau la facultățile cu profil engleză.

– Câte sesiuni sunt?

– Există două sesiuni de examen în iunie și decembrie iar ca noutate în 2003 se introduce o a treia sesiune ce va avea loc pe data de 13 martie venind în sprijinul celor care din diverse motive nu pot susține examene în celelalte sesiuni.

Costul este același ca și la TOEFL, aproximativ 100 de euro, plata făcându-se în lei cu două luni înainte de susținerea examenului; rezultatele apar la două sau trei luni după susținere. Diploma finală se eliberează după alte două luni. Examenul este deschis contestațiilor dar din cauza faptului că examenele sunt grilă și se corectează pe calculator la Cambridge, posibilitatea de fraudare este aproape exclusă. Partea de compoziție este corectată de doi specialiști iar în situații limită se apelează la alți doi evaluatori.

Pentru sesiunea din decembrie 2003 înscrierile se fac între 2 și 11 octombrie la Colegiul Național „Moise Nicoară” (numai pentru nivelul avansat); examenul scris va avea loc în 10 decembrie 2003 iar proba orală până în 16 decembrie 2003. Rezultatele se așteaptă în martie 2004.

Pentru cei interesați trebuie să adăugăm că există posibilitatea susținerii examenelor Cambridge pentru afaceri (BEC), Business English Certificate cu două nivele, nivelul 1 și 2. Ratele de promovare la sesiunea din mai au fost (pentru România de 96,5% la nivelul 1 și 87% la nivelul 2. Următoarea sesiune BEC este programată pentru noiembrie-decembrie iar înscrierile sunt între 29 septembrie și 4 octombrie. Acest examen se poate susține la Timișoara, București, Cluj. Informații la zi se pot obține pe site-ul www.britishcourticil.ro.

În final aș dori să menționez că fără sprijinul direcțiunii - a domnului director prof. Vilhelm Porthal și a domnului director adjunct prof. Gheorghe Herlo - demersurile noastre nu ar fi fost încununate de succes.

A consemnat
V. Filip

O temă de mare actualitate: „E-learning”

Ce este și ce ar trebui să fie?

Un nou instrument și o nouă modalitate de învățare și instruire își face tot mai simțită prezența pentru toți cei care mai au ceva de învățat. E vorba de instruirea cu ajutorul Internetului, în rețeaua de calculatoare, folosind tehnologiile World Wide Web, adică tehnologia informațională și de comunicație (TIC).

La Arad, sub egida Universității de Vest „Vasile Goldiș”, s-a desfășurat recent un simpozion internațional - atelier de lucru despre acest nou sistem de învățare, despre instruirea prin Internet și despre învățământul la distanță. Acest eveniment a fost organizat de Universitatea „Vasile Goldiș”, în colaborare cu Institutul Național de Cercetare Dezvoltare pentru Tehnologii Izotopice și Moleculare din Cluj, precum și cu firma TimSoft și Societatea Culturală Polygon. Au participat specialiști reprezentând nouă instituții de învățământ superior din Europa, discutând nu numai elementele de bază și domeniile de aplicabilitate ale E-Learning, dar și posibilitățile și strategiile de cooperare în cadrul unor proiecte europene de cercetare, în Programul Cadru 6, pe direcția prioritară a Tehnologiilor Societății Informaționale - IST.

„Sesiunile de lucru au constat din prezentarea unor conferințe ale specialiștilor invitați, însoțite și urmate de dezbateri, relevând stadiul de dezvoltare și experiența acumulată de echipele pe care le-au coordonat, beneficiul adus universităților de aceste noi tehnologii educaționale. S-a vorbit în repetate rânduri despre revoluția care a început pe alte meridiane și care urmează și în sistemul educațional românesc. Au fost discutate și dificultățile introducerii tehnologiei informaționale și de comunicație (TIC) în școlile românești, problema pregătirii adecvate a profesorilor, observându-se că, în condițiile dotării actuale a școlilor cu calculatoare, nu sunt încă destui profesori de informatică, iar ceilalți profesori nu sunt destul de pregătiți ca să folosească rețeaua de calculatoare în procesul de învățământ.

S-a discutat și problema alegerii sau producerii setului de programe de calculator care să formeze așa-numitul mediu virutal de instruire. Trei dintre participanți au prezentat, în amănunt, produsele realizate în instituțiile lor și folosite în oferta de cursuri „on line”, odată cu avantajele și cerințele acestor medii de instruire și posibilitățile de extindere a folosirii lor.

S-a discutat modul în care învățământul la distanță a explodat și s-a extins în țările avansate, beneficiind de posibilitățile fără precedent oferite de tehnologia informațională și de comunicație, și adresându-se tuturor grupelor de vârstă. Pentru prima oară, celor care doresc să-și actualizeze și diversifice cunoștințele, li se pregătește un nou cadru, în care, în clase virtuale, cu profesorii aleși din țară sau de pe alte meridiane, să poată învăța fără a-și abandona serviciul sau locuința. Ritmul accelerat al dezvoltării tehnico-științifice impune învățarea continuă, cel puțin reluarea instruirii la intervale de câțiva ani. În acest context, profesorul devine tot

Foto: S. Mayer

mai mult un instructor-îndrumător care trebuie să învețe mereu, alături de elevii sau studenții săi.

O atenție deosebită a fost acordată posibilităților de cooperare științifică și schimburilor de studenți între universități. Această cooperare răspunde nevoii de a elimina izolarea, de a găsi noi parteneri și modalități de a lucra în echipe interdisciplinare - internaționale. În mod special s-a impus ideea de a continua organizarea unei Rețele de Excelență cu specialiști din țară și din străinătate, pe modelul unei comunități profesionale” - ne spune **prof. dr. Mihai Jelobeanu.**

Obiectivele principale care s-au conturat în urma acestui demers, în ton cu prioritățile din programul-cadru 6 al UE, ar fi: ■ **Stabilirea priorității europene în domeniul instruirii electronice distribuite (e-Learning)**

■ Europa nu trebuie să rateze această șansă, altfel nu va mai face față competiției cu celelalte regiuni ale lumii. Multe din universitățile nord-americane au intrat deja pe piața europeană și în acest domeniu, oferind studenților școlarizarea cu metodele de instruire prin Internet.

■**Reducerea prin intermediul învățământului superior a inegalității dintre diferitele regiuni ale Europei**

■ Țările mai puțin dezvoltate pot beneficia de experiența și cunoștințele acumulate în țările mai avansate, sub aspect educațional, metodologic, organizațional și tehnologic.

■ **Promovarea unei strategii de cunoaștere Pan-Europene pentru educație, prin folosirea tehnologiilor informaționale și de comunicare.**

■ Folosirea diversității culturale, lingvistice și sociale ca forță în dezvoltarea și promvoarea învățământului deschis.

Ca un principiu de bază a revenit în discuții dezideratul ca studenții să poată alege ce anume, când și unde să învețe, cu toată flexibilitatea în începerea și încheierea programului de studiu. Să poată alege cursurile sau modulele oferite în cadrul rețelei, de instituții partenere, cursuri pe care să le parcurgă de la distanță, prin rețeaua de calculatoare și cu instrumentele de navigare prin Internet, pentru a obține instruirea și diploma dorită.

Într-o viziune globală, instruirea în rețea (e-learning) devine instrument social, economic și cultural care permite accesul individual la învățământ, fără limitări tehnice, astfel ca fiecare cetățean să devină un lucrător activ în economia cunoașterii.

Timp de trei zile

Arădenii s-au veselit la sărbătoarea toamnei

(Urmare din pagina 1)

● Formațiile prezente, vineri seara, la ștrand n-au reușit să atragă prea mulți spectatori, cu excepția celor de la **Bosquito**. Nu putem spune însă că **Maria Dragomiroiu** și **Laza Cnejevici** nu au reprezentat un punct de atracție, dar au prins la o altă categorie de public, venit în număr mai mic la festival.

Ceramica de Târnăvița

● Nu trebuie uitată prestația ansamblurilor folclorice „Zărandul" și „Doina Mureșului", pregătite de cunoscutul coregraf Viorel Nistor. Deși spectacolul susținut de acestea merită toate aplauzele, intrarea pe scenă în jurul orelor 19,00, nu le-a adus un public prea numeros.

● Recitalul cunoscutei trupe Bosquito a avut „priză" în rândul spectatorilor de toate vârstele. Pe lângă piesele cu iz latino, care fac parte din repertoriul trupei, formația a mai interpretat și piese ale unor monștri sacri ai rock-ului, cum ar fi Jon Bon Jovi. Iar de calitățile vocale ale blondului solist s-a convins toată lumea.

● Onoarea de a încheia prima zi a festivalului a revenit trupei maghiare „La Bomba", care deși a avut o prestație bunicică, n-a mers la inimile arădenilor, poate și pentru că mai nimeni nu cunoștea vreo melodie din repertoriu.

● A doua seară a „prins" mai mult la **Dan Spătaru, Etno, Pacific și Loredana, acompaniată de taraful Agurida,** i-au determinat pe arădeni să rămână în fața scenei până la miezul nopții în ciuda temperaturilor deloc ridicate. Dar, când mai bei și un pahar, două de vin, frigul e mult mai ușor de suportat.

● Pentru iubitorii de muzică adevărată, punctul de atracție al serii a fost, fără doar și poate, formația arădeană Pacific. Vocea extraordinară a solistului Leo Iorga, precum și piesele interpretate au electrizat atmosfera.

● Contestată de unii, apreciată de alții, la Arad, Loredana a demonstrat că are clasă și talent, într-un recital incendiar, în care artista și-a arătat atât calitățile vocale, cât și cele fizice. Îmbrăcată extravagant, dar cu gust, solista a interpretat cântece de petrecere celebre, secondată de taraful Agurida. Show-ul a fost pe măsura așteptărilor, iar aspectul fizic al Loredanei i-a adus chiar și declarații de dragoste de la fanii aflați în primele rânduri.

● Din păcate, festivalul vinului a avut parte de prea puțini producători. S-au prezentat cu oferte Cramele Recaș, Valea Prahovei și Wine Princess - Miniș. Marii producători precum, Murfatlar sau Jidvei, nu au răspuns invitației organizatorilor. Poate data viitoare. Oricum, vin a fost pe săturate, pentru că doar Recașul a venit cu 15 tone. A lipsit însă vinul fiert, care ar fi fost de un real folos pentru înfrigurați. Nici ofertele de mici și friptură n-au fost prea numeroase, ceea ce nu i-a împiedicat pe cei prezenți să se distreze pe cinste.

● Seara de final s-a dovedit a fi cea mai atractivă, având în vedere tragerea la sorți pentru premiile puse în joc. Nu trebuie uitați nici artiștii, unii din cei mai în vogă în acest moment. **Ducu Bertzi** și piesele sale de suflet i-au încântat pe spectatorii de toate vârstele, la fel cum suntem siguri că s-ar fi întâmplat și în cazul lui **Gil Dobrică.** Din păcate, o întâmplare nefericită legată de sănătatea artistului, nu i-a permis deplasarea la Arad.

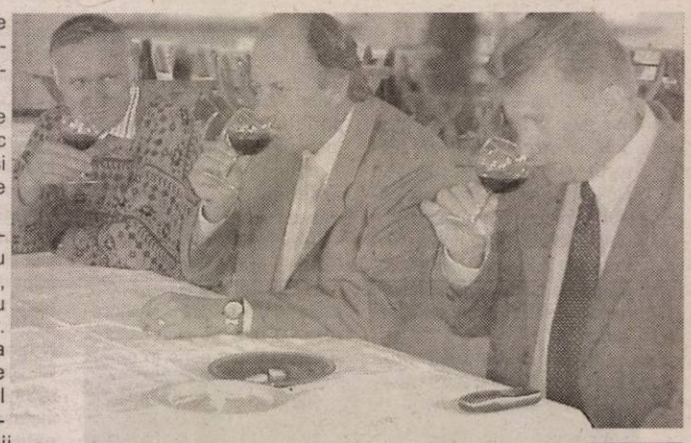

Degustătorii de vinuri au fost puși la grea încercare

● După degustările de vinuri, care au avut loc sâmbătă, juriul a decis și câștigătorii, anunțați între recitaluri.

● Cum era de așteptat, tinerii de la **O-zone** au isterizat adolescentele, care ar fi dat orice pentru un autograf de la idolii lor. Cu piese ca „Dragostea din tei", „Ochii tăi" și alte câteva melodii de pe noul album, lansat recent, intitulat DiscO-zone, vecinii de peste Prut au încălzit atmosfera pentru concetățenii lor la fel de cunoscuți și iubiți. Este vorba despre mult așteptații **Zdob și Zdub**. Stilul original și sound-ul de excepție care i-a consacrat au constituit o încântare și pentru publicul arădean.

● Și de această dată arădenilor li s-a pregătit o tombolă cu premii speciale. Cu doar cinci mii de lei, cei care au vizitat ștrandul în aceste trei zile au putut câștiga o termotecă, o mașină de spălat automată și un DVD. De asemenea, s-au acordat și mențiuni constând în coșuri cu sicle de vin oferite de Recaș, Prahova și Miniș. Pentru că desemnarea câștigătorilor s-a făcut după închiderea ediției, cu amănunte vom reveni într-un număr viitor al ziarului nostru.

● Așa după cum ne-au obișnuit deja, organizatorii au pregătit și de data aceasta un foc de artificii spectaculos, de care s-a îngrijit col. Lucian Cebuc, pirotehnist în cadrul Protecției Civile.

● Coloman Edeleni, directorul Gospodăririi Comunale și inițiatorul acestei manifestări, a supravegheat îndeaproape desfășurarea festivalului. Domnia sa s-a arătat încântat de starea vremii, numărul mare de participanți și...frumusețea Loredanei Groza, alături de care a ținut să se fotografieze.

● Chiar dacă producătorii de vinuri nu s-au prea îmbulzit, iar pe Bulevardul Revoluției, închis circulației, nu existau prea multe puncte de atracție, prima ediție a festivalului nu a fost un eșec, așa cum mulți și-ar fi dorit. E un prim pas pentru încă o sărbătoare a arădenilor, care în decursul anilor poate deveni o tradiție.

Foto: M. Szego
V. Musca

Atracția serii... Loredana și Agurida

Paradă canină de excepție

(Urmare din pagina 1)

Vremea a fost și ea pe placul participanților, dându-i un motiv în plus de satisfacție organizatorului acestui eveniment, Gheorghe Schill. **„Timpul de afară este minunat pentru concursul care are loc astăzi și, de altfel, așa a fost și în prima zi. Este un lucru important pentru reușita acestei expoziții și avem toate motivele să ne bucurăm"**, a arătat președintele Asociației Chinologice Române Arad. Totodată Schill a apreciat calitatea exemplarelor expuse, cât și numărul mult mai mare pe care l-a înregistrat ediția din acest an în comparație cu cea de anul trecut.

În prima zi a concursului, au defilat prin fața juriului 600 de exemplare de excepție, iar ieri alți 600 de câini din 108 rase au ieșit la rampă. Întrecerea a fost supravegheată de arbitri din 18 țări, în fruntea juriului aflându-se d-na Ritva Raita, din Finlanda, cu drept de arbitraj pentru toate categoriile și rasele.

Despre ecoul acestui eveniment, Petru Muntean, arbitru internațional și membru în Consiliul de Conducere al Asociației Chinologice Române, a arătat următoarele: **„Este una dintre cele mai mari expoziții de gen care se desfășoară în Europa Centrală și de Est. Ediția din aceste zile are loc la un an după ce în Arad a avut loc prima expoziție regională din estul Europei. Atunci, chinologii au apreciat evenimentul, dovadă că și în acest an Aradul este iarăși organizator".**

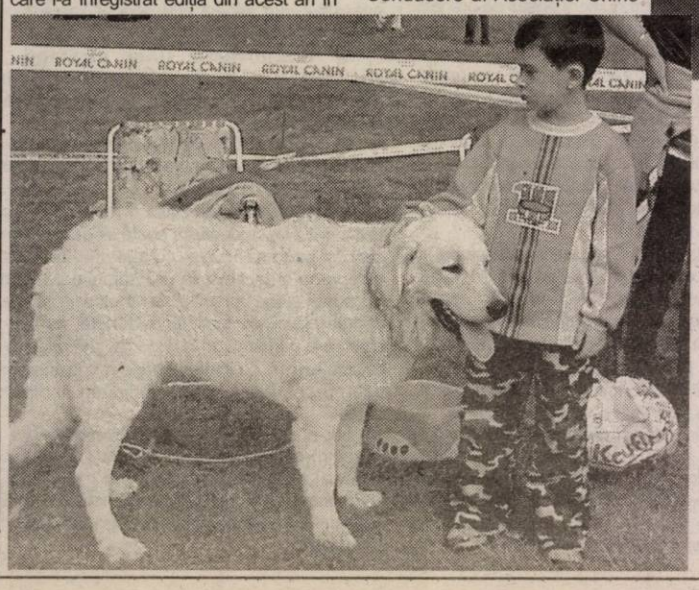

Piesa de rezistență din cadrul expoziției, care s-a încheiat ieri, a reprezentat-o concursul pentru titlul de „Super Best in Show", unde au participat câștigătorii titlurilor de Best in Show, pentru categoria la care au concurat în cele două zile ale expoziției. Cu amănunte despre câștigătorul marelui titlu, vom reveni în numerele următoare ale ziarului „Adevărul".

Foto: M. Szego

Ofertă academică excepțională la

Universitatea de Vest „Vasile Goldiș" Arad

Senatul Universitar a hotărât reduceri substanțiale la taxele de școlarizare pentru studenții din anul I, la facultățile/colegiile cu specializări aprobate și autorizate de Ministerul Educației, Cercetării și Tineretului și Consiliul Național de Evaluare Academică și Acreditare.

◆ **Facultatea de Științe Umaniste Creștine**

● Specializările: Română-Engleză, Comunicare socială și relații publice, Asistență socială

◆ **Facultatea de Științe Politice**

● Specializările: Științe Politice, Administrație publică

* Facultatea de Inginerie

● Specializarea: Inginerie și management Agroturistic

◆ **Colegiul Universitar Agricol**

● Specializarea: Clinică și farmacie veteriană

Informații și înscrieri la Centrul Academic de Informare și Înscriere din Bd. Revoluției nr. 94-96, telefon 280.373

Începând din sezonul viitor

Pe ștrand se va intra numai cu cartele

În ultimii ani, pe ștrandul Neptun au fost fel de fel de inovații legate de modul de intrare. S-a încercat cu fise, cu monede, cu bilete, însă de fiecare dată au apărut probleme legate de intrarea pe ștrand. Chiar și ultima soluție, cea cu monede de cinci mii de lei, a dat bătăi de cap angajaților ștrandului. „În zilele cu trafic intens, cu a fost și la Zilele Aradului, au apărut probleme. Vă dați seama că era vorba de mii de monede de cinci mii de lei, iar angajații noștri au făcut cu greu față", ne spune directorul Gospodăririi Comunale, Coloman Edeleni. În plus, sistemul dădea posibilitatea ca angajații ștrandului să mai facă și câte un mic ciubuc, unii, mai ghinioniști, fiind prinși de conducere și dați afară.

Având în vedere deficiențele acestui sistem, Gospodărirea Comunală va adopta, de anul viitor, o altă tactică. În sensul că, vor fi introduse cartele magnetice, care să înlocuiască fisele, iar aceste cartele vor putea fi găsite atât la intrarea pe ștrand, cât și la chioșcurile de ziare sau la magazine din oraș. „Omul își va cumpăra o cartelă, iar la intrare va introduce acea cartelă în aparat și va primi o chitanță. Cartela va rămâne în aparat, așa că noi o să putem să o refolosim. Sistemul va fi, cred eu, mult mai eficient și astfel vom elimina problemele care există în prezent", susține Edeleni.

Cosmin Mihuța

ADEVĂRUL SPORTIV

Asistentul Eduard Dumitrescu a ajuns la spital!

Brigada de arbitri desemnată de FRF pentru a conduce Gaz Metan - UTA îl cuprindea și pe asistentul piteștean Eduard Dumitrescu. Acesta nu a mai ajuns însă la Mediaș, fiind implicat într-un accident de mașină petrecut pe raza localității Blaj, în urma căruia a fost transportat de urgență la Spitalul Județean Sibiu. Dumitrescu a fost înlocuit în ultimă clipă cu Nicolae Megheșan din Târnăveni, care, vineri seara, a făcut parte din brigada care a oficiat meciul dintre FC Național și Apulum Alba Iulia, încheiat cu victoria oaspeților.

Dor de Mugurel

S-a încheiat o nouă etapă din Divizia B, una care a mai scos o dată în evidență - a câta oară - penuria de atacanți din fotbalul arădean. Zero, aceasta este „suma" golurilor reușite de cele trei echipe arădene în runda de sâmbătă. Ni s-a făcut dor de Mugurel Ungur, omul care ani buni a fost principalul responsabil cu golurile „Bătrânei Doamne". De la el încoace, nu ne-a fost dat să mai avem parte de un „meseriaș", de un golgeter pur-sânge, care să scuture plasele porții adverse. A încercat Călin Mariș ori Claudiu Drăgan. Dacă primul oscila în evoluție și era etern nemulțumit și neînțeles, cel de-al doilea s-a pierdut pe undeva, prin „Groapa" din Ștefan cel Mare, ajungând în deloc onoranta postură de „rezervă de lux" la F. C. Argeș.

În criză de atacanți veritabili sunt și cei de la UTA, pentru că Manta nu ajunge nici la glezna lui Mugurel, iar Ștefeligă și Petruț sunt „necopți" pentru un „război" al promovării. La A. C. U. Goldiș e jale: Pavel e tot accidentat, C. Roșca e o palidă umbră a celui de anul trecut, iar mânzul Neculai mai are mult până departe. Veți spune, poate, la Ineu lucrurile stau mai bine. Fals, deoarece „zmeii" din meciurile de pe teren propriu se transformă în „mielușei" când ajung pe terenuri străine. Dovadă că trupa lui Cigan mai caută un prim gol în deplasare. De asta, ne e atât de dor de Mugurel.

Revenind la etapa de „B", să ne bucurăm pentru punctul obținut „la adevăr" de elevii lui Gigi Borugă, la Mediaș, în „bârlogul" unei contracandidate la promovare. Dacă defensiva „alb-roșie" și-a făcut datoria, atacul a rămas dator. „Lefteră" a rămas și ofensiva de pe „Vagonul", unde ACU Goldiș și Tricotaje Ineu s-au întâlnit în primul derby arădean de „B", după o pauză de șapte ani. Ce am văzut: multe orgolii, nervi inutili și... un fotbal încrâncenat, cu (prea) puține veleități spectaculare. Să se fi păstrat, oare, ACU și Tricotaje pentru examenele din Cupa României, de la mijlocul acestei săptămâni?

Derby județean a fost și în Divizia C. Onorat, din păcate, de o singură echipă, West Petrom Arad, care sub „bagheta magică" a lui Feri Tisza promite un nou sezon remarcabil. Cât despre echipa din Șiria, multe lucruri nu sunt de spus, atât de lamentabil s-au prezentat la Pecica. „Bilă neagră" și pentru Telecom, formație care a pierdut, în mod inexplicabil, în fața unor jucători ce nu au înscris nici un gol vreme de trei etape. În schimb, Frontiera Curtici - prin această primă victorie - dă semne de revenire.

Dor ne-a fost și de sportul cu mingea la coș, care ne-a adus atâtea bucurii în ultimii zece ani. Debutul de sezon a fost unul promițător, cu două victorii. Fetele de la BC ICIM nu le-au dat nici o șansă mult mai experimentatelor jucătoare de la Sportul, succesul la 15 puncte diferență fiind unul dătător de speranțe. Băieții de la West Petrom s-au impus, conform așteptărilor, în sala Rapid din Capitală. Încălzirea fiind făcută, așteptăm noi succese ale echipelor arădene.

A pornit la drum și campionatul de handbal masculin, cu HC Arad în elită după o pauză destul de lungă. Emoțiile revenirii pe prima scenă a handbalului românesc și-au spus cuvântul, băieții lui Ștefan Deacu suferind trei înfrângeri din tot atâtea meciuri. Timp pentru redresarea situației ar mai fi, rămâne doar ca băieții să se autodepășească.

Să salutăm din acest colț de pagină și organizarea bună a turneului de handbal feminin de la Sala Sporturilor, grație Asociației Județene de Handbal. Și, totodată, prezența președintelui Federației, Cristian Gațu, în orașul nostru.

Daniel Scridon

Echitabil Gaz Metan Mediaș - FC UTA 0-0

***Stadion** Gaz Metan, **teren** excelent, **timp** frumos, **spectatori** 1000.*

***Gaz Metan:** D.Roșca (cpt.) - Bogoi, Nicolau, Andrei - V.Stoica (min.57 Cl.Moldovan), Petelean, Neguț (min.75 Fl.Șomfălean), C.Stoica - Dâmbean, Gavrilescu (min.46 Dulcea), Boaru. **Antrenor:** Silviu Dumitrescu.*

FC UTA:** Iliuciuc - Panin, Demian, Luca, Panaitescu - Lingurar, Varga, M.Popescu (cpt.), Rădoi (min.87 Chitescu) - Manta (min.77 Ștefeligă), Petruț (min.74 F.Popescu). **Antrenor: Gheorghe Borugă.

***Cartonașe galbene:** Petelean (min.33) respectiv Demian (min.9), Petruț (min.53), Lingurar (min.61), M.Popescu (min.87), Varga (min.90+2), Iliuciuc (min.90+3).*

***A arbitrat în general bine Ionică Serea (Bacău) - ajutat de bine** Cornel Fecioru (București) **și cu greșeli de** Nicolae Megheșan (Târnăveni).*
***Observator FRF:** Mircea Stoenescu (București).*
***Jucătorul meciului:** Marius Demian (FC UTA).*

Silviu Dumitrescu a surprins prin tactica pentru care a optat, alegând o variantă cu trei vârfuri - Gavrilescu, Dâmbean și Boaru - care în opinia tehnicianului mediețean ar fi ținut UTA în propria-i jumătate de teren. Gândirea lui Dumitrescu ar fi dat rezultate, poate, dacă apărarea, punctul forte al arădenilor nu funcționa așa cum trebuia. Gavrilescu, anihilat complet de Luca, a făcut cel mai slab joc al său - fiind schimbat la pauză, Boaru s-a întâlnit rar cu mingea, în timp ce Dâmbean a fost luat în primire de Demian, tânărul fundaș utist nelăsându-i spațiu de manevră.

UTA începe curajos partida și, în minutul 3, Petruț are o primă șansă de a marca, dar, de la 15 m, șutează pe centrul porții, fără probleme pentru Roșca. Peste două minute, vine replica Gazului: Iliuciuc presat de Boaru anticipează greșit o centrare, Dâmbean preia în careul „mic", dar Demian rezolvă situația în ultima clipă, reușind să respingă în corner. Petruț a ratat cea mai mare ocazie a primei reprize în minutul 29, reluând slab cu capul din 6 m o centrare înaltă trimisă de Panin de pe flancul drept, iar Roșca reține în doi timpi. Iliuciuc se evidențiază în două rânduri, „rezolvând" ocaziile lui Dâmbean (min.40) și Boaru (min.42). Goalkeeper-ul UTA-ei nu mai are însă ce să facă la lovitura liberă executată de V.Stoica în minutul 45, însă fostul portar al lui Dinamo a fost salvat de transversală!

La pauză, Gigi Borugă schimbă tactica, cerându-le jucătorilor săi un joc bazat pe contraatac. Rezultatul: gazdele au o dominare teritorială mai bună, balonul se află mai mereu în posesia echipei lui Dumitrescu, dar ocaziile cu adevărat notabile lipsesc. Motivul: Norbi Varga și Marius Popescu luptă extraordinar, în timp ce Luca și Demian nu lasă să treacă nimic. Dacă acest joc excelent din zonele centrale era susținut și pe cele două benzi, probabil că UTA ar fi reușit să plece acasă cu toate cele trei puncte puse la bătaie. Aportul ofensiv al lui Panin sau Panaitescu a fost însă inconsistent, cei doi având câteva momente în care au cam dispărut din joc. În minutul 59, gazdele trec pe lângă 1-0: Neguț centrează pe jos de pe dreapta, nou-intrat Dulcea trimite din 6 m spre poartă, Iliuciuc este bătut, dar Demian reușește printr-un miracol să evite golul respingând de pe linia porții. Minutul 70 putea însemna victoria Aradului, însă Manta, deschis excelent de Rădoi trimite, de la zece metri, singur cu Roșca - incredibil - pe lângă poartă. Opt minute mai târziu, UTA trece din nou pe lângă gol: Rădoi centrează de pe stânga, Lingurar venit din spate reia cu capul, dar mingea ocolește cu puțin poarta gazdelor. Astfel, meciul se încheie cu un scor „alb", iar distanța dintre Gaz Metan și UTA rămâne tot de două puncte în favoarea arădenilor, care deja se gândesc la partida cu CSM Reșița, pe care nimeni nu concepe ca UTA să nu o câștige.

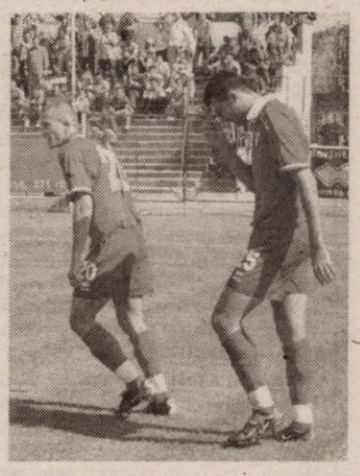

Demian și-a salvat echipa în două rânduri, în timp ce Manta a irosit cea mai mare ocazie a meciului
Foto: V .Musca

Minutul 91...

Silviu Dumitrescu (antrenor principal Gaz Metan Mediaș): „Am întâlnit un adversar puternic, care ne-a pus probleme deosebite pe faza noastră de atac în special în a doua repriză, când am dominat steril. Am apelat la mingi lungi, datorită jocului UTA-ei, lucru nespecific echipei din Mediaș, care dacă nu își face obișnuitul joc de pase, nu reușește decât să-și avantajeze adversarul. A fost totuși un rezultat echitabil. Nu au trecut decât șase etape, noi am scăpat de meciurile cu CFR Cluj și UTA, reușind să rămânem cu +2 la adevăr. UTA va avea un cuvânt greu de spus la primul loc, este o echipă omogenă, închegată, cu valori individuale care pot decide soarta unui meci."

Gheorghe Borugă (antrenor principal FC UTA): „Consider rezultatul echitabil. Putea să ne conducă Mediaș, la bara lui V.Stoica. A doua repriză ne-au înghesuit, au avut o posesie a balonului mai bună decât noi, dar pe contraatac i-am prins de două ori, având două ocazii prin Manta și Lingurar, care dacă marcau, am fi câștigat meciul, lucru care, nu știu dacă era drept. La noi, ce a rămas bun din Divizia A este apărarea, acest meci fiind al patrulea în care nu am primit gol. Mi-a plăcut jocul mijlocașilor închizători - Varga și Popescu, dar flancurile laterale au avut o prestație slabă. Mi-a plăcut și efortul depus de Manta, care a alergat mult, dar m-a dezamăgit când a ratat acea ocăzie rarisimă. Contracandidatele noastre la promovare rămân Olimpia Satu Mare și Gaz Metan Mediaș."

Petruț a jucat accidentat

Prestația atacantului Alin Petruț l-a nemulțumit pe Gheorghe Borugă, dar, la conferința de presă organizată după joc, „principalul" arădean a motivat prestația neconvingătoare a jucătorului care înscrisese de trei ori în ultimele două meciuri câștigate de UTA (două goluri la Baia Mare și unul împotriva IS Câmpia Turzii). **„Nu a fost în ziua lui bună. A avut o entorsă la gleznă, dar e tânăr și vrea să joace. Nici nu a spus la nimeni."** a afirmat tehnicianul utist.

Ferenț Popescu, din nou acasă

Trimis în teren de Gigi Borugă în minutul 64 în locul lui Petruț, atacantul Lucian Ferenț-Popescu a fost aplaudat și aclamat de spectatorii mediețeni, care nu uitat că acum câțiva ani Popescu era golgeterul echipei Gaz Metan. Originar din Mediaș, atacantul „de buzunar" al „Bătrânei Doamne" a fost aplaudat de spectatori la fiecare atingere de balon.

Drida - în tribună

Suspendat timp de o etapă de Comisia de Disciplină din cadrul FRF, mijlocașul Adrian Drida a ținut să fie totuși alături de colegii săi de echipă, luând loc în tribuna oficială a cochetului stadion din Mediaș, alături de Octavian Iovănuț, membru în CA al FC UTA. Tot la „oficială" a ștat și subprefectul Aradului, Florin Remețan.

Grupaj realizat de Radu Romanescu

Rezultatele etapei a VI-a

IS Câmpia Turzii - F. C. Baia Mare 2-1
Au înscris: Bratu (39), Mițiu (80) / Pereș (45)
Gaz Metan Mediaș-UTA 0-0
CSM Reșița-CS Deva 2-0
Păuna (16), Iordache (73)
U" Cluj-CFR Cluj 0-2
Ad. Anca (25, 42)
Minaur Zlatna-Corvinul Hunedoara 0-2
Tudose (17), Bordean (27 - penalty)
ACU Arad-Tricotaje Ineu 0-0
Oașul Negrești-Armătura Zalău 2-1
Roman (5), Budeanu (48) / Ignat (25)
Olimpia Satu Mare - Jiul Petroșani 2-1
Roszel (16, 52) / Ciocoi (3)

Etapa viitoare (sâmbătă, 4 octombrie): IS Câmpia Turzii-Olimpia Satu Mare, FC Baia-Mare - Gaz Metan Mediaș; **UTA-CSM Reșița;** CS Deva-Universitatea Cluj; CFR Cluj-Minaur Zlatna; **Corvinul Hunedoara-ACU Arad; Tricotaje Ineu-Oașul Negrești;** Armătura Zalău-Jiul Petroșani.

Clasament

1. CFR Cluj	6	5	1	0	22-2	16	(+7)
2. Olimpia S. M.	6	5	0	1	9-2	15	(+6)
3. UTA	**6**	**4**	**1**	**1**	**8-5**	**13**	**(+4)**
4. Jiul Petroșani	6	4	0	2	19-4	12	(+3)
5. Oașul Negrești	6	4	0	2	11-13	12	(+3)
6. Gaz Metan Mediaș	6	3	2	1	8-4	11	(+2)
7. Tricotaje Ineu	**5**	**3**	**1**	**1**	**13-7**	**10**	**(+1)**
8. IS Câmpia Turzii	6	3	0	3	6-11	9	(0)
9. CSM Reșița	6	3	0	3	11-18	9	(0)
10. Corvinul Hd	6	2	1	3	11-10	7	(-2)
11. Armătura Zalău	6	2	1	3	9-8	7	(-2)
12. „U" Cluj	5	2	1	2	6-6	7	(+1)
13. ACU Arad	**6**	**1**	**2**	**3**	**4-6**	**5**	**(-4)**
14. C. S. Deva	6	1	0	5	5-10	3	(-6)
15. Minaur Zlatna	6	0	0	6	2-19	0	(-9)
16. FC Baia Mare	6	0	0	6	5-24	0	(-9)

Bun. Dar pentru cine?

A. C. U. Arad-Tricotaje Ineu 0-0

Stadion Astra-CFR. Timp bun pentru fotbal. Gazon excelent. Spectatori: 1.500. Şuturi la poartă: 8-8. Şuturi pe poartă. 4-4. Cornere: 10-4.

Formaţii - ACU Arad: Sinescu-Bogoşel, Stupar, Bier-Toma, Aslău, Folea, C. Maghici (min. 81 - Bâgu), C. Vizitiu-Neculai (min. 68 - Ponta), C. Roşca (min. 85 - Gafiţa). Antrenor: Marcel Coraş. Tricotaje Ineu: Irimia-Ibric, Porumboiu, Jurcă-Georgiu, Vereş (min. 50 - Laza), R. Nagy (min. 88 - Pantea), Plisca (min. 75 Miţiţi), Iambor-Luca, Cl. Balaci. Antrenor: Sorin Cigan.

A arbitrat confuz: Sebastian Colţescu (Craiova) - centru; Miklos Nagy (Cluj) şi Gabriel Bârjoc (Zalău) - asistenţi. Obs. FRF: Mircea Salomir (Cluj).

Cartonaşe galbene: Aslău, Bogoşel, respectiv Georgiu, Porumboiu, Iambor, Jurcă, Laza, Irimia.

Cartonaşe roşii: Bogoşel (ACU) min. 80 şi Cl. Balaci (Tricotaje) min. 80.

Jucătorul meciului: -

Teama de a nu pierde sau mai bine un punct decât nici unul. De la această premiză şi-au elaborat cei doi tehnicieni planurile de luptă în primul derby arădean din actuala ediţie a Diviziei B. Atât Coraş cât şi Cigan şi-au „betonat" defensiva şi au aşteptat - în zadar - pasul greşit al adversarului. A rezultat un meci modest, în care încrâncenarea, nervii şi orgoliile au fost la ele acasă. O remiză albă, care mulţumeşte ambele echipe. La prima vedere, deoarece, oricare dintre ele şi-ar fi putut trece în cont punctele victoriei. Gazdele au avut mai mult iniţiativa, au ratat câteva ocazii bune de gol, dar au şi scăpat „basma curată" după „bara" lui Luca din ultimul minut de joc. De partea cealaltă, oaspeţii au ştiut să ţină mingea la centrul terenului şi - după ce au trecut prin mari emoţii la ratările „semnate" C. Roşca - cu puţin noroc puteau pleca acasă cu desaga plină. În atare condiţii, rezultatul final e bun, rămâne ca dvs. să apreciaţi pentru cine...

Perioada de tatonare s-a prelungit până spre minutul 30, spre nemulţumirea celor 1500 de spectatori, care aşteptau mai multă „sare şi piper" de la acest derby. Prima fază notabilă vine în min. 34, când Luca, bine angajat de Georgiu, şutează cu sete din 8 m în plasa laterală. Replica vine patru minute mai târziu, când „capul" lui Bier trece puţin peste. Pauză.

Ceva mai animată s-a dovedit a fi repriza secundă. Meritul aparţine elevilor lui Coraş, care şi-au propus să forţeze atacul. În min. 55, Bogoşel reuşeşte să înscrie, dar asistentul Bârjoc era de mult cu steagul sus. Offsaid. Peste şase minute, C. Roşca, servit ideal de C. Maghici, se trezeşte cu mingea pe 10 m, dar şutul său este respins uluitor de Irimia. Fază identică în min. 68, dar C. Roşca trage dezamăgitor. Oaspeţii îşi arată „colţii" în min. 74, dar „libera" lui R. Nagy nu-l poate păcăli pe experimentatul Sinescu. În min. 80, Bogoşel intră „tare" la Cl. Balaci şi vede al doilea „galben" şi, implicit, cartonaşul roşu. Aceeaşi culoare o vede în faţa ochilor şi cel faultat, după o îngrămădeală în care s-au schimbat ceva „amabilităţi", iar centralul Colţescu a fost prins „la mijloc". Final, zece contra zece, încins şi disputat cu „garda jos". În min. 86, Gafiţa nu-l poate învinge pe Irimia, iar pe contraatac, în prelungiri, Luca putea da „lovitura de graţie", şutul său din 10 m nimerind bara. Tensiunea rămâne la cote înalte, şi după ultimul fluier, pentru orice eventualitate, echipele intrând pe rând la vestiare, în aplauzele unui public totuşi, prea generos faţă de fotbalul văzut în derby-ul Aradului...

Daniel Scridon

Căpitanul gazdelor, Aslău (cu mingea la picior) nu poate trece de „reduta" ineuană. Fază din meciul: ACU-Tricotaje (scor 0-0).

Foto: Viorel Musca

Coraş - huiduit

La câţiva paşi de tribuna oficială a stadionului Astra-CFR s-au postat câţiva suporteri ineuani ce nu au „faţă de galerie". La un moment dat, pe la mijlocul reprizei a doua, „grupul" l-a „luat în vizor" pe antrenorul Marcel Coraş, „vinovat", în accepţiunea acestora, că ar fi „motivat" arbitrii să-i arate cartonaşul galben portarului Irimia. La „minicorul" de fluierături şi huiduieli ineuan, Coraş a răspuns... ducând degetul la gură, în semn de „ciocu' mic".

D. S.

A rupt plasa!

Prima acţiune mai fierbinte a derby-ului consumată în min. 34 nu a rămas fără urmări. Şutul violent din unghi „marca Luca" a rupt plasa porţii echipei gazde. Prin exterior. A fost nevoie de intervenţia secundului Mişu Jivan pentru remedierea situaţiei, ca meciul să poată continua. Un mucalit din tribună a punctat: **„Dacă-l lovea pe Mărin, (n.a.: portarul Sinescu), nici zaibărul nu-l mai trezea juma' de ceas..."**

D. S.

Marcel Coraş: „Până nu mărcăm, vom suferi..."

După ce l-a felicitat pe Sorin Cigan în faţa reprezentanţilor presei şi a ascultat cu atenţie părerea acestuia despre derby, tehnicianul lui A. C. U. Goldiş Arad a declarat...

„Mă aşteptam la un meci al ambiţiilor. Poate, dacă înscriam în prima repriză sau în debutul părţii a doua, altul ar fi fost rezultatul. Sunt dezamăgit că nu putem da gol, în rest nu am ce să le reproşez băieţilor, care au luptat admirabil. Nu-mi place să comentez arbitrajul, dar cred că şi dvs. sunteţi de acord că a fost unul confuz. Viaţa merge mai departe, noi am ajuns la un -4 „la adevăr" greu digerabil şi mergem la Hunedoara după punct(e),

pentru că ne gândim că în tur mai primim vizita celor de la UTA şi CFR Cluj. Până nu marcăm, vom suferi, până îşi recapătă pofta de gol Roşca şi până îşi va da drumul şi Neculai, vom suferi. Asta e..."

D. Scridon

Sorin Cigan: „Mă aşteptam la mai mult fotbal"

A sosit primul la întâlnirea cu ziariştii, destins şi vizibil mulţumit de rezultatul obţinut. Cu mult calm, tehnicianul revelaţiei seriei a III-a a Diviziei B, Tricotaje Ineu, a vorbi despre meciul în sine...

„Mă aşteptam la un joc mai liniştit, la mai mult fotbal şi mai puţini nervi. Consider cele două eliminări gratuite. Noi am jucat tactic, am închis bine culoarele spre poarta lui Irimia şi am reuşit un egal, care nu mulţumeşte pe nimeni. Pe final, am fi putut câştiga, dar bara s-a opus victoriei noastre. După dăruirea din teren, egalul mă bucură, dar după aspectul general şi numărul ocaziilor clare de gol, meritam victoria. Mergem mai departe, campionatul e lung şi până la următoarea etapă vom încerca să trecem de

Ceahlăul în Cupă. Băieţii mei au şchiopătat la capitolul prospeţime, dar m-au impresionat prin dăruire. Am evoluat pe o primă normală pentru un joc în deplasare, cea fixată încă de la începutul campionatului."

D. S.

Vocea tribunei

Dan Ormenişan (31 ani): „Sunt convins că ambele echipe pot mai mult, dar astăzi (n.n.- sâmbătă) miza şi-a spus cuvântul. Deşi mulţi credeau că va fi un aranjament, pentru ca gazdele să învingă, iată că - spre cinstea lor - cele două formaţii şi-au apărat corect şansele. Rezultatul de egalitate îl consider just."

Octavian Roman (48 ani): „Am venit de la Ineu, să văd cum se comportă echipa noastră. Nu sunt un împătimit al fotbalului, dar am ţinut să văd acest joc. Nu am fost dezamăgit decât în ultimul minut, atunci când Luca a ratat victoria. Este bun şi egalul, însă regret eliminarea lui Balaci, pentru că nu va lua parte la meciul cu Ceahlăul."

Andrei Secoşan (24ani): „Cei de la ACU Goldiş meritau victoria, pentru că au atacat mai mult, dar au şi avut mai multe ocazii de gol. Dacă Tricotaje Ineu era mai curajoasă în atac, încă din startul partidei, atunci vedeam - poate - un meci de înalt nivel. Aşa însă, dramatism am avut doar pe final, atunci când oaspeţii erau gata-gata să marcheze. Sper ca ambele formaţii să nu retrogadeze şi să o ajute pe UTA."

Cosmin Cernea (29ani): „Nu a fost un joc prea spectaculos, dar sunt convins că nici echipele nu şi-au dorit decât să câştige, spectacolul fiind lăsat pe planul doi. Au dominat mai mult cei de la ACU Goldiş, dar să recunoaştem că Tricotaje a fost foarte bună pe contraatac, iar în final putea pleca acasă cu toate punctele puse în joc. Poate că era mai bine dacă băteau gazdele, dar trebuia să se ajungă la un acord cu Ineul. ACU avea mai mare nevoie de puncte, în perspectiva meciurilor cu UTA."

Leo Sfâra

F. C. UTA '89 s-a calificat în semifinalele C. N. de juniori C

Campioană judeţeană la juniori C (jucători născuţi 1989), F. C. UTA a participat la turneul zonal de la Timişoara, alături de CSM Reşiţa, FC Bihor şi Sârbianca Giuchici.

Cu două victorii (2-0, cu Sârbianca şi 3-1 cu F.C. Bihor), elevii pregătiţi de Florin Voinea s-au calificat pentru semifinalele Campionatului Naţional, indiferent de rezultatul ultimei partide cu CSM Reşiţa.

Din păcate, cel puţin în primele două zile ale „zonei" de la Timişoara, nimeni din conducerea clubului UTA n-a catadicsit să asiste la performanţa juniorilor lui Voinea. Şi atunci, de ce tot ne lăudăm că punem accent pe schimbul de mâine, domnilor din conducerea clubului fanion al Aradului?

D. Scridon

Selecţie la Telecom

F.C. Telecom Arad continuă acţiunea de selecţie pentru copii născuţi 1997 şi 1998. Astfel, **sâmbătă 4 octombrie, ora 10**, cei interesaţi sunt aşteptaţi pe stadionul CSŞ Gloria din Subcetate (antrenor: Cristi Păcurar) sau pe stadionul Telecom din Micălaca (antrenor: Claudiu Riviş), având asupra lor echipament adecvat.

"Stranierii" convocaţi pentru amicalul cu Japonia

Selecţionerul Anghel Iordănescu a convocat 17 jucători care evoluează în străinătate pentru meciul amical România-Japonia, ce se va disputa, pe 11 octombrie, pe stadionul "Dinamo", informează site-ul oficial al Federaţiei Române de Fotbal.

Jucătorii convocaţi sînt următorii: Bogdan Lobonţ (Ajax Amsterdam), Bogdan Stelea (Salamanca), Sebastian Huţan (Şerif Tiraspol) - portari; Cosmin Contra (Atletico Madrid), Iulian Miu (Bursaspor), Cristian Chivu (AS Roma), Răzvan Raţ (Şahtior Donetk), Alin Stoica (FC Brugges), Paul Codrea (Palermo), Daniel Pancu (Beşiktaş), Dorinel Munteanu (Wolfsburg), Florin Cernat (Dinamo Kiev), Nicolae Mitea (Ajax Amsterdam), Ionel Ganea (Bursaspor), Adrian Mutu (Chelsea), Florin Bratu (Galatasaray) şi Marius Niculae (Sporting Lisabona).

Reunirea lotului va avea loc, luni, 6 octombrie, ora 13.30, la Casa Fotbalului.

Divizia A, etapa a 7-a

FC Naţional - Apulum 2-3; FCM Bacău - Petrolul 2-2; FC Braşov - Gloria 3-0; Oţelul - Poli AEK 4-1; FC Oradea - FC Argeş 2-1; Farul - Rapid 1-1; Steaua - Ceahlăul 2-0; Univ. Craiova - Dinamo 0-1.

Etapa a 8-a, sâmbătă, 4 octombrie: Rapid - FC Braşov, Dinamo - Farul, FC Petrolul - Universitatea Craiova, Poli AEK - FCM Bacău, Apulum - Oţelul, Ceahlăul - FC Naţional, FC Argeş - Steaua, Gloria - FC Oradea.

Clasament

1. Steaua	7	4	3	0	11-2	15	(+3)
2. Dinamo	7	4	1	2	14-7	13	(+4)
3. Rapid	7	3	3	1	11-6	12	(+3)
4. FC Braşov	7	3	2	2	14-11	11	(-1)
5. Oţelul	7	3	2	2	8-6	11	(-1)
6. Apulum A.I.	7	3	2	2	7-11	11	(+2)
7. FC Argeş	7	3	1	3	13-10	10	(+1)
8. Gloria Bistriţa	7	3	1	3	10-11	10	(+1)
9. FCM Bacău	7	2	3	2	13-18	9	(-3)
10. FC Oradea	7	2	2	3	9-9	8	(-4)
11. Univ. Craiova	7	2	2	3	7-9	8	(-4)
12. Ceahlăul	7	2	1	4	10-11	7	(-2)
13. Poli AEK	7	1	4	2	4-8	7	(-2)
14. FC Naţional	7	2	1	4	8-14	7	(-5)
15. Farul	7	1	3	3	10-12	6	(-6)
16. Petrolul	7	1	3	3	6-10	6	(-3)

Liderul Diviziei D a pierdut din perfecțiune

Gloria Arad - „U" Vinga 1-1 (0-1)

Derby-ul etapei nu a rupt „gura târgului", cele două formații fiindu-le parcă frică una de alta. Doar cu victorii la activ, gazdele nu concepeau decât o altă izbândă, deși era clar că nici un rezultat de egalitate nu era de colo, pentru că „U" Vinga are o echipă puternică, nu prea ușor de învins. Oaspeții, în schimb, se gândeau cum să oprească șirul de victorii a elevilor lui Mihai Petcuț. Nu de alta, dar încă trei puncte în contul Gloriei putea însemna dezechilibrarea campionatului.

Nici bine nu ne-am așezat, căci jucătorii antrenați de Leo Pința înscriu. Era secunda 28, când Strugariu a fost angajat în adâncime, fundașii gazdelor au fost uluiți de rapiditatea fazei, iar din apropiere, atacantul vinganilor a plasat mingea peste Boiți, deschizând scorul: 0-1.

A fost ca o lovitură de măciucă administrată gazdelor, care cu greu au reușit să-și revină. Deși a dominat, steril însă, Gloria nu a reușit mare lucru, căci oaspeții au stat bine în teren, singura oportunitate clară de a marca venind în min.20, atunci când Vlad a scăpat singur cu portarul Leric, dar acesta a scos miraculos.

În repriza secundă, oaspeții au făcut, încet-încet, pasul înapoi, prilejuind celor de la Gloria să domine tot mai clar. Au apărut și câțiva nervi, în prim-plan aflându-se Gyengye, care la îmbrâncit pe Schmidt, dar arbitrul Cura a fost hilar de îngăduitor, căci nu a arătat nici cartonașul galben, iar despre cel roșu ce să mai vorbim... Dominarea gazdelor s-a concretizat la doar două minute după evenimentul amintit mai sus. Era minutul 62, când apărătorii de la „U" Vinga nu au reușit să îndepărteze pericolul ce îi păștea, Ciprian Brânduse a preluat o minge în jumătatea de teren adversă, a pătruns nestingherit și - de la 18 m. - a șutat necruțător, făcând inutilă intervenția portarului Leric: 1-1.

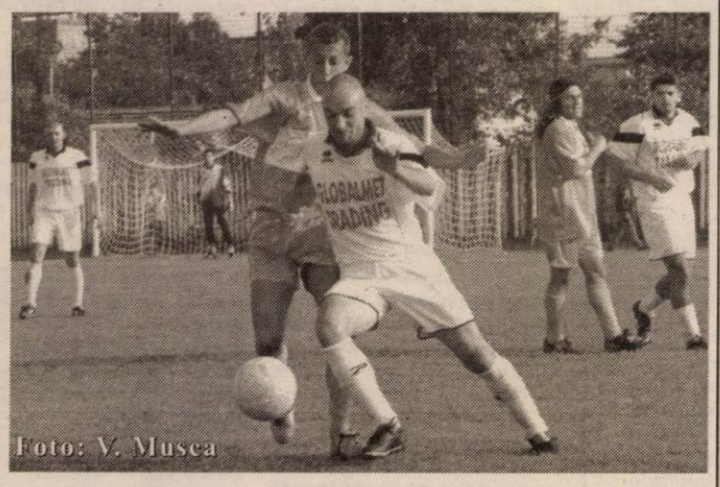

Până la final, Gloria a presat, dar oaspeții s-au apărat destul de bine, rezultatul de egalitate părând oarecum echitabil. Au venit însă minutele de prelungire, atunci când „U" Vinga putea da marea lovitură, dar Sabou - scăpat singur cu portarul - a dat cu piciorul șansei, trimițând mingea alături de poartă.

Gloria: Boiți - Ciprian Brânduse, Barna, Păcurar, Eftimie, A. Vizitiu, Cosmin Brânduse (Gyengye), Șaba (Mihali), Vlad, Buruiană, Panin.

„U" Vinga: Leric - Boboc, Pocaznoi, Iftimie, Nistor (Giulău), Miheț, Bărbosu, Strugariu (Lionti), Rad, Mârza (Schmidt), Huțu (Sabou).

Au arbitrat: D. Cura - la centru, N. Dehelean și M. Toderici - asistenți. **Observator AJF:** C.Tiulea

Leo Sfâra

Soimii Eurotrans Pâncota - Înfrățirea Iratoșu 2-0 (2-0)

Probabil, mult timp de acum încolo cei de la Iratoșu vor regreta că nu au abordat mai serios partida de la Pâncota, la care s-au prezentat - din diferite motive - fără câțiva dintre oamenii de bază: Sapungiu, Ungur, F. Czank, ca să nu mai spunem că portarul M. Pall a sosit la teren la marele fix. Formația gazdă, pe hârtie una de prima parte a ierarhiei, a prins, sâmbătă, o zi mai puțin fastă, încheiată - totuși - cu bine pentru ea, căci așa cum spuneam adversarul a fost destul de moale.

Și cel mai bine acest lucru s-a văzut în primele minute ale jocului, când - de fapt - s-a și decis soarta partidei. În minutul 7, Dragoș Dragalina a executat bine o lovitură liberă de la 18 metri, însă M. Pall nici nu s-a sinchisit să facă vreu gest, poftind - parcă - mingea să intre în plasă, 1-0. Două minute mai târziu a venit rândul lui Gherman să profite de lipsa de reacție a defensivei oaspete, executându-l simplu, din 14 metri, pe goalkeeperul Înfrățirii, 2-0. Impresia generală era că vom asista la un scor de maidan, dar - oarecum surprinzător - lucrurile au intrat pe o cu totul altă coordonată. Vizitatorii au ieșit curajos la joc, au avut mai mult posesia balonului și chiar puteau reduce din dezavantaj dacă șutul din întoarcere a lui Farago nu întâlnea transversala (min. 27).

Aspectul jocului a rămas neschimbat și după pauză, însă pe măsură ce minutele se scurgeau era tot mai evident că „vameșii" nu dețin secretul valorificării pe tabelă a prestației plăcute ochiului spectator. Sau cel puțin chiar nu credem că șuturile lui Farago (min. 71) și Mezo (min. 79) îl puteau surprinde pe Dulhaz. În schimb, în ultimul sfert de oră, „șoimii" au reapărut în preajma careului advers și au ratat „la mustață" golul trei, prin Raul Negrilă, în două rânduri și Gherman.

Trimis după gard pentru trei luni de zile de cei de la AJF, antrenorul Înfrățirii, Sandu Țamboi nu și-a putut face numărul său obișnuit și poate acest lucru s-a simțit în determinarea cu care au abordat elevii săi întâlnirea. Oricum, echipa prezidată de primarul Gheorghe Lăcătuș se află pe un drum bun, cum de altfel și cea a lui Titi Negrilă va avea un cuvânt greu de spus în acest campionat.

Brigada de arbitri formată din Dan Țâșcă - la centru, asistat de Codrin Ciocan și Aurel Ionescu a condus în general bine formațiile:

Șoimii: Dulhaz - Moțiu, Lup, Pistrui, Pașca - Cristea, Ardelean (Czank), D. Dragalina (Negrilă), Balaci (S. Dragalina) - Gherman (Farcaș), Marian. **Antrenor:** Raul Negrilă.

Înfrățirea: M. Pall - S. Toth, Lovas, Horvath, N. Pall - Șt. Czank (Barta), Teușde, I. Toth, Mezo - Farago, Buș. **Antrenor:** Sandu Țamboi

Observator A.J.F.: Cornel Zăhoi

La juniori: 2-1

Călin Mnerie

Comera Arad-Voința Macea 2-1 (0-0)

Deznodământul unei partide de fotbal ar trebui să fie decis, cel puțin teoretic, de prestația actorilor din teren. Nu de puține ori, din păcate, trei personaje auxiliare care se mai numesc și brigadă de arbitri, decid că este momentul „afirmării" lor, astfel că pasul până la haos este făcut urgent. Mircea Bondar, Leontin Buda și Robert Pantiș au dat peste cap desfășurarea partidei de la Șofronea, defavorizând ambele echipe. Dar, să exemplificăm...

În min. 17, Arși, scăpat din marcajul făcut de cuplul Popa-Becan, reia în plasă balonul respins de Szabo în față, final al unei „libere" bătute de măceni. Gol clar, dar asistentul Buda anulează reușita pe motiv de offside.

În min. 72, Arși reia cu capul în plasă balonul centrat de Șimon pentru 0-1. Gol frumos dar, vai, atât de neregulamentar, încât după meci chiar și atacantul măcenilor a recunoscut că s-a aflat într-un offside de doi metri, nesemnalizat de asistentul Pantiș, îndelung „felicitat" de Suciu și Szabo.

Peste trei minute, Filipaș, posesor al unui „galben", este gratulat de Bondar cu al doilea avertisment, în urma unui contre reciproce cu Balaj, fiind foarte ușor eliminat.

Lovitura liberă, hilar acordată, este executată de Sandu pentru „capul" imparabil al lui Suciu, acesta „dedicându-i" reușita primarului de la Macea, prezent în tribune: 1-1.

„Gemenii golului" își vor face datoria în min. 77, când centrarea lui Sandu este reluată cu capul în plasă de Balaj: 2-1. Odiseea greșelilor de arbitraj se va încheia în al doilea minut de prelungiri, când supraponderalul Bondar le refuză gazdelor un penalty clar la intervenția lui Alb asupra lui Abrudan.

Comera: Szabo-Popa, Suciu, Becan (min. 78 Burada)-Martincsek (min. 51 Abrudan), Weirer, Ursoi, Ujvari (min. 46 Marița), Olariu-Sandu, Balaj. Antrenor: Viorel Purcel.

Macea: Avram-C. Vuin, Alb, Filipaș-Munteanu, Șimon, I. Vuin, Sferdian (min. 78 Cernea), Șimăndan-Arși, Clepe. Antrenor: Florin Crișan.

Observator AJF: Remus Vlad.

La juniori: 4-1

Sorin Cazan

Olimpia Bârzava - Romvest Arad 0-4 (0-1)

Surprinzător de clar s-a impus „grădinița" lui Herman la Bârzava în fața unei echipe gazdă cu mulți „senatori" ai acestei Divizii D peste care au cam trecut anii.

Unicul gol al primului mitan a fost marcat de Talpaș în urma unei intercepții continuate cu șut pe sub portar: 0-1. După odihnă Bilia reia cu capul în plasă centrarea lui Stein pentru 0-2, în min. 60. Peste șapte minute Talpaș, scăpat din marcaj șutează pentru 0-3 în stânga portarului. Gazdele rămân în zece oameni în min. 74, Morar primind al doilea galben în urma unui fault asupra lui Stein. Anca va închide tabela în min. 84 cu o diagonală din lateral dreapta în vinclu: 0-4.

Bârzava: Niculesei - Demian, Sucigan, Lăcătuș, Bunean (min. 24 Dumitru) - Nicoară, Pap (min. 62 Săvulescu), Ichim (min. 46 Barta), Bene - Morar, Man. **Antrenor:** Petre Sucigan.

Romvest: Zaharia - Roman, Cosma, Baul - Asmarandei, Herlo (min. 47 Edu), Stein (min. 74 Uțică), Anca, Bilia - Pantea (min. 54 Botea), Talpaș. **Antrenor:** Ioan Herman.

Au arbitrat bine Flavius Malița la centru, asistat de Victor Ciurescu și Nicușor Forton.

Observator AJF: Mircea Toderici.

La juniori: 3-0.

Sorin Cazan

Etapa a 6-a: Gloria Arad - „U" Vinga 1-1, Șoimii Pâncota - Înfrățirea Iratoșu 2-0, Șoimii Lipova - Voința Mailat 3-0 f.j., Comera Arad - Voința Macea 2-1, Olimpia Bârzava - Romvest 0-4, Vulturii Socodor - Victoria Nădlac 0-7, Mureșul Zădăreni - Crișul Ch. Criș 4-3, FC UTA II - Dacia Beliu amânat.

Etapa viitoare (3-5 octombrie): Beliu - Socodor, Romvest - FC UTA II, Macea - Bârzava, Mailat - Comera, Iratoșu - Lipova, Vinga - Pâncota, Ch. Criș - Gloria Arad, Nădlac - Zădăreni.

Clasament

1. Gloria Arad	6	5	1	0	19-5	16	(+7)
2. V. Nădlac	6	5	1	0	14-3	16	(+7)
3. FC UTA II	5	3	1	1	23-3	10	(+1)
4. Comera	6	3	1	2	10-5	10	(+1)
5. Zădăreni	6	3	1	2	11-9	10	(+1)
6. Lipova	6	3	1	2	9-7	10	(+1)
7. Pâncota	6	2	3	1	5-2	9	(0)
8. „U" Vinga	6	2	2	2	23-9	8	(+2)
9. Macea	6	2	2	2	5-6	8	(-1)
10. Beliu	5	2	1	2	8-8	7	(-2)
11. Ch. Criș	5	1	3	1	12-10	6	(-1)
12. Romvest	6	1	3	2	10-10	6	(-3)
13. Iratoșu	6	1	1	4	4-23	4	(-5)
14. Bârzava	5	0	2	3	3-9	2	(-7)
15. V. Mailat	5	0	1	4	1-17	1	(-5)
16. Socodor	5	0	0	5	2-32	0	(-6)

Fotbal Internațional

Premiere League - etapa a VII-a

Birmingham - Portsmouth 2-0; Bolton - Wolverhampton 1-1; Leicester - Manchester United 1-4; Southampton - Middlesbrough 0-1; Arsenal - Newcastle Utd 3-2; Charlton - Liverpool 3-2; Blackburn - Fulham0-2; Everton - Leeds United 4-0; Manchester City - Tottenham 0-0.

În clasament: 1. Arsenal 17 p; 2. Chelsea 16 p; 3. Manchester United 16 p.

Bundesliga - etapa a VII-a

F.C. Kaiserslautern - Hannovra '96 1-0; Borussia Moenchengladbah - VFL Bochum 2-2; Hansa Rostock - Bayern München 1-2; F.C. Köln - Werder Bremen 1-4; 1860 München - VFB Stuttgart 0-3; Borusia Dortmund - F.C. Freiburg 1-0; Schalke 04 - Frankfurt 1-1; Hertha Berlin - Hamburg 1-1.

În clasament: 1. VFB Stuttgart 17 p; 2. Werder Bremen 16 p; 3. Leverkusen 16 p.

Premiere Division - etapa a VIII-a

Lyon - Lens 4-0; Bastia - Sochaux 2-0; Lille - Montpellier 1-1; Marseille - Nice 2-1; Metz - Guingamp 1-1; Monaco-Toulouse 3-0; Paris Saint Germain - Auxerre 1-0; Bordeaux Ajaccio 1-0.

În clasament: 1. Monaco 19 p; 2. Marseille 18 p; 3. Lyon 14 p.

Il Calcio - etapa a IV-a

Reggina - Juventus 0-2; Udinese Inter 0-0; Sampdoria - Brescia 2-1; Modena - Bologna 2-0; Chievo - Perugia 4-1; Roma - Ancona 3-0; Milan - Lecce 3-0; Parma- Siena 1-1.

În clasament: 1. Roma 10 p (+9); 2. Juventus 10 p (+7); 3. Milan 10 p (+6).

Primera Division - etapa V-a

Celta Vigo - Valladolid 3-2; Athletic Bilbao - Real Sociedad 1-0; Osasuna - Deportivo La Coruna 3-2; Albacete - Mallorca 2-0; Espanyol Barcelona - Malaga 1-2; Racing Santander - Villarreal 0-2; Real Zaragoza - Betis Sevilla 0-1; Valencia - Real Madrid 2-0.

În clasament: 1. Valencia13 p; 2. Deportivo 12 p; 3. Real Madrid 10 p.

Fotbal în sală *Inconstanță*

FC Arad - Pandurii Târgu Jiu 3-4 (1-2)

Deși întâlnea una dintre echipele neînvinse în prezenta stagiune a campionatului național de fotbal în sală, FC Arad pornea doar cu gândul de a sparge gheața, dând posibilitatea puținilor dar fidelilor susținători să aplaude o victorie așteptată de patru runde. Din păcate, „pandurii" din Târgu Jiu s-au dovedit o „nucă" prea tare pentru „mecanismul" încă neuns al arădenilor, care la acest nivel nu ar avea nevoie să aibă o așa inconstanță în joc. Spunem asta pentru că Burtea et. comp. au avut perioade bune de joc, în care puteau lua un avantaj liniștitor pe tabelă, dar în același timp, în multe momente s-au și lăsat călcați în picioare de niște adversari cunoscători ai artei contraatacului. Până la urmă diferența au făcut-o ratările, mai multe și incredibile în dreptul arădenilor, pe când oaspeții au știut când să lovească și de fiecare dată prin același jucător, extrem de tehnic, Popescu. Pentru FC Arad a deschis scorul noua achiziție de la FC Lugoj, **Petroescu**, pentru ca **I. Arman** și **Burtea** să dea speranțe pentru un rezultat pozitiv, dar spre final a intervenit și factorul arbitraj, marca S. Colțescu.

Lotul arădenilor fost compus din: Szabo, Dronca - Nanu, Petroescu, Schmidt, I. Arman, Cean, Militaru, Oprescu, Beserman, Burtea. Echipa este pregătită de Ioan Farcaș, care la finalul întâlnirii a promis că în pauza de trei săptămâni pe care o va lua formația sa se va lucra intensiv la omogenizare, iar la reluarea campionatului soarele va străluci și pe strada arădenilor.

Călin Mnerie

Handbalului îi lipsesc munca și pasiunea...

Cinci minute cu Cristian Gațu, președintele FRH

Cu ocazia turneului de handbal feminin ce se desfășoară în orașul nostru s-a aflat în Polivalenta arădeană și președintele FRH, Cristian Gațu. Prilej pentru noi de a sta de vorbă cu dumnealui.

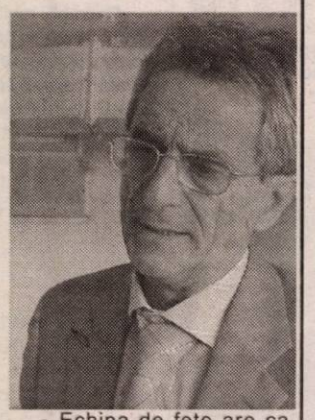

- D-le Gațu, în primul rând bine ați venit la Arad. Noi am scris despre modificările ce au intervenit în handbalul românesc în ceea ce privește desfășurarea lui. Spuneți-ne însă de ce s-a optat ca prima parte a campionatului să se desfășoare sub formă de turnee?

- Sistemul practicat până acum devenise, după douăzeci de ani, unul anost. Erau etape săptămânale și, datorită pregătirilor echipelor naționale, apăreau și multe pauze. Încercăm prin ceea ce am introdus acum mai multe lucruri, cum ar fi: selecționerii loturilor naționale au posibilitatea să vadă toți sportivii la un loc pentru a-i alege pe cei mai buni; prin pauzele dintre turnee oferim antrenorilor posibilitatea de a remedia deficiențele, de a pregăti un nou turneu și aceste spații pot fi folosite de echipele naționale fără a da peste cap campionatul intern. Nu știu dacă e bine sau nu ce s-a făcut, însă merită încercat. Am ales ca locuri de desfășurare orașe neutre, de tradiție, pentru a readuce în sufletele oamenilor handbalul.

- Ce îi lipsește handbalului masculin pentru a ajunge la nivelul celui feminin?

- Handbalului în general, dar celui masculin în special - fără a face trimitere la acum 30 de ani când am jucat eu - îi lipsesc pasiunea și munca în detrimentul nevoii de bani. Lipsesc modele pentru a atrage copii, însă numai dacă muncești poți ajunge model. Ar trebui să reapară interesul tehnicienilor pentru noutățile din domeniul internațional. Și vă pot da două exemple concrete: anul trecut, la Cluj, Federația a organizat un curs pentru antrenori. Din 320 de persoane au fost prezente 170. Anul acesta, la Baia Mare, au lipsit 118 din 312. Și vreau să vă spun că am adus lectori din străinătate. Revenind la întrebarea dvs. pot spune că ne lipsește mentalitatea de învingător.

- Care sunt obiectivele echipelor naționale?

- Echipa de fete are ca obiectiv calificarea la J.O. de anul viitor, dar pentru ca acest lucru să se întâmple trebuie ca la C.M. din luna decembrie să se claseze în primele cinci. Băieții doresc să iasă din grupele preliminarii pentru a se califica la „mondiale".

- Aradul, prin echipa de băieți, a revenit pe prima scenă a handbalului, în schimb echipa de fete s-a desființat...

- Revenirea Aradului în Liga Națională nu face decât să mă bucure pentru că orașul dvs. a fost unul din centrele de valoare ale handbalului românesc. Iar despre echipa de fete... e trist și dureros când se ajunge în asemenea situații.

- Vă mulțumim.

Elita handbalului feminin și-a dat întâlnire la Arad

Vineri au început la sala Sporturilor Victoria meciurile turneului II din cadrul Ligii Naționale la handbal feminin. Publicul, prezent în număr redus la Polivalenta arădeană, a putut asista la meciuri atractive, din rândul cărora au ieșit în evidență, prin dramatism și spectaculozitate: HC Selmont Baia Mare - Remin Deva, Universitatea Jolidon Cluj - Silcotub Zalău, Silcotub Zalău - Rapid CFR București ori derby-ul echipelor din Deva, Remin și Cetate, dar și la o festivitate de premiere a d-lui **Constantin Popescu**, antrenor emerit, cu ocazia împlinirii a 75 de ani și peste 50 de ani activitate handbalistică.

Rezultatele înregistrate sunt:

vineri: Astral Poșta Călnău-Universitatea Jolidon Cluj 28-25, Selmont Baia Mare-Remin Deva 28-27, CSM Cetate Deva - Rapid 26-31.

sâmbătă: Rapid București - Astral Poșta Călnău 33-27, Remin Deva - CSM Cetate Deva 25-18, Universitatea Jolidon Cluj - Silcotub Zalău 33-28, CSM Sebeș - Selmont Baia Mare 21-35.

duminică: Silcotub Zalău - Rapid 31-29 (meci televizat și întrerupt pentru un sfert de oră din cauza unei pene de curent), Cetate Deva - CSM Sebeș 28-21.

Astăzi au loc ultimele partide după următorul program: **ora 11** CSM Sebeș - Astral Poșta Călnău, **ora 13** Venus Apa Nova București - Rulmentul Brașov, **ora 15** Remin Deva - Silcotub Zalău (în direct pe TVR 2), **ora 17** Selmont Baia Mare - Cetate Deva.

Încă două înfrângeri pentru H.C. Arad

La Sibiu și Râmnicu-Vâlcea s-a disputat primul turneu de sală al Ligii Naționale la handbal masculin. Din nefericire, handbaliștii arădeni, pregătiți de Ștefan Deacu, au debutat cu trei insuccese: 25-44 cu Minaur Baia Mare, în prima partidă, 23-35 cu Pinoasa Târgu Jiu, iar ieri, în ultima dispută, cu CS Pitești 24-26 (meci pierdut datorită deciziilor de arbitraj, după cum ne-a spus vicepreședintele clubului arădean, Mihai Petrică)

Grupaj realizat de Adela Ciolocoi

Baschet feminin

Nesperat de bine

B.C. ICIM Arad - Sportul Studențesc 65-50 (28-10, 16-9, 11-15, 10-16)

Nici o șansă nu a avut Sportul Studențesc sâmbătă, la sala Sporturilor Victoria, în fața echipei B. C. ICIM Arad. Deși porneau favorite, jucătoarele oaspete au dovedit încă o dată că socoteala de acasă nu se potrivește cu cea din târg. Arătând cu totul o altă față în comparație cu meciurile de pregătire, baschetbalistele antrenate de Dan Moraru au reușit un meci la care nici cel mai fidel suporter nu s-ar fi așteptat. Pornind în trombă încă de la start, arădencele au lăsat să se înțeleagă că victoria nu are cum să le scape. Lucru confirmat pe parcurs, cu toate că o partidă are patruzeci de minute și multe se pot întâmpla.

În primul sfert, coșurile reușite aproape la fiecare atac, coroborate cu apărarea bună a făcut ca Sportul Studențesc să rămână în urmă, 21-7 (min. 7), 28-10 (min. 10). Următoarele zece minute au fost o copie fidelă a primelor. Cu Ioana Grecu într-o formă de zile mari, înscriind din orice poziție, B. C. ICIM continuă să păstreze diferența existentă, de la vizitatoare doar Adriana Pricop ținând steagul sus, salvându-și astfel echipa de la o înfrângere rușinoasă. A fost 36-10 (min. 16) și 44-19 la pauza mare.

Ultimele două sferturi au fost echilibrate, ba chiar câștigate de Sportul Studențesc (51-30, min. 29; 55-48, min. 31), însă fără speranțe pentru jucătoarele adverse deoarece arădencele și-au pecetluit victoria încă de la început și au jucat nesperat de bine.

Formații și marcatoare: B. C. ICIM: Grecu 28 (3x6), Matei 12, Părău 11, Nagy 8, Chirilă 3, Moroșan 2, Drăgoescu 1, Perdei, Ciofu, Moiseev, Șipoș, Grigoraș. **Antrenor:** Dan Moraru. **Sportul Studențesc:** Pricop 24 (3), Ungureanu 6, Bagiu 4, Pop 4, Rădulescu 4, Al. Cutaș 4, Laszlo 2, Nacu 2, Voronova, Tufan, C. Cutaș, A. Căruțașu. **Antrenor:** Carmen Brănișteanu.

Au arbitrat bine: Doru Vinași (Cluj) și Ciprian Stoica (Sibiu).

Delegat FRB: Constantin Dumitrache (București).

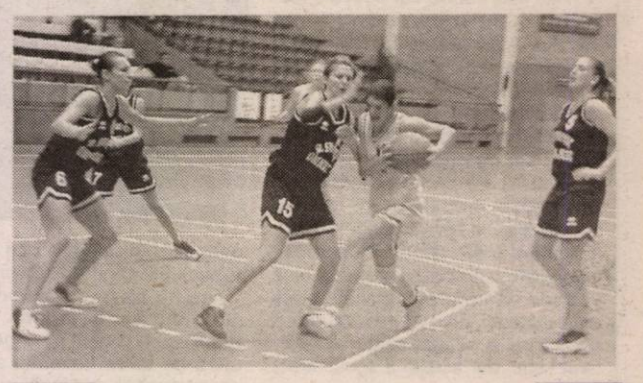

Ioana Grecu (în alb) și-a condus echipa spre o frumoasă victorie, în meciul cu Sportul

Foto: M. Szego

Ce spun antrenorii

Dan Moraru (antrenor B.C. ICIM): „Ne bucură mult victoria. Se vede că am avut toate fetele la ultimele antrenamente, mă refer fără probleme medicale. În sfertul patru, ați văzut, nu au mai ascultat și respectat indicațiile. Dl. Faur (n.r. președintele clubului) ne-a spus că în iarnă vom încerca să aducem un pivot. La Rapid, etapa viitoare, mergem să câștigăm."

Carmen Brănișteanu (antrenor Sportul Studențesc): „Felicitări Aradului, a jucat foarte bine, dorindu-și mult victoria. Unul dintre panouri, fiind cu 6 cm mai sus, ne-a dezavantajat în primele douăzeci de minute. Apoi pe ICIM. S-a văzut după punctele marcate. Obiectivul nostru este clasarea pe primele patru locuri."

Rezultatele primei etape: Someșul Dej - Rapid CFR București 57-74, CET Govora-CSU Oradea 72-30, Olimpia București - „U" ACSA Terapia Cluj 81-90, Magic Sibiu - Livas Târgoviște 31-80, **B. C. ICIM - Sportul Studențesc 65-50.**

Grupaj realizat de Adela Ciolocoi

Baschet masculin

Rapid București - West Petrom Arad 69 - 87

Baschetbaliștii arădeni au debutat cu dreptul în noua ediție de campionat. Victoria cu Rapid, de la București, a fost una logică, scontată, în ciuda problemelor de efectiv. Haslett, Toroman și Tosic, accidentați, nici nu au făcut deplasarea la fața locului. Peripețiile au început la Izvorani, în dimineața partidei, autocarul închiriat de la firma Armin Meier Reisen - deși luxos, bine echipat - refuzând să pornească! În aceste condiții, s-a apelat de urgență la o mașină personală. La ora jocului, West Petrom conta pe Veres, Clark, Moceanu, Shenai și Moceanu, plus Tordai pe banca rezervelor. Ceilalți jucători au sosit la sală abia în sfertul doi, spre mirarea spectatorilor, după efectuarea unui nou transport! Cât privește meciul în sine, „secundul" Budurean ne-a relatat că echipa noastră a condus permanent, la diferențe liniștitoare, de peste 15 puncte, remarcându-i pe Wayne Clark și Veres, ultimul considerat a fi „dirijorul" de care petroliștii au nevoie. Attila a evoluat cu amigdalită, fiind, pe alocuri, menajat. Pe sferturi situația a fost următoarea : 13-20, 20-25, 16-26, 20-16. Sala Rapid, complet renovată a oferit condiții impecabile celor două partenere de întrecere. Următoarea confruntare a arădenilor este programată vineri seara la Arad, cu Saifcar Alexandria.

Adrian Hărțău

Programul turului Campionatului Național de baschet masculin, ediția 2003/2004

Etapa 1 (27 septembrie)

Pitești-Sibiu 69-76
Brașov-Cluj 65-77
Iași-Ploiești 66-95
Saifcar-RomPetrol 77-91
Rapid-W. Petrom 69-87
Cernavodă-Dinamo 47-95
Elba stă

Etapa II (4 octombrie)

Dinamo-Rapid
W. Petrom-Saifcar
RomPetrol-Iași
Ploiești-Brașov
Cluj-Pitești
Sibiu-Elba
Cernavodă stă

Etapa III (11 octombrie)

Elba-Cluj
Pitești-Ploiești
Brașov-RomPetrol
Iași-W. Petrom
Saifcar-Dinamo
Rapid-Cernavodă
Sibiu stă

Etapa IV (18 octombrie)

Cernavodă-Saifcar
Dinamo-Iași
W. Petrom-Brașov
RomPetrol-Pitești
Ploiești-Elba
Cluj-Sibiu
Rapid stă

Etapa V (25 octombrie)

Sibiu-Ploiești
Elba-RomPetrol
Pitești-W. Petrom
Brașov-Dinamo
Iași-Cernavodă
Saifcar-Rapid
Cluj stă

Etapa VI (1 noiembrie)

Rapid-Iași
Cernavodă-Brașov
Dinamo-Pitești
W. Petrom-Elba
RomPetrol-Sibiu
Ploiești-Cluj
Saifcar stă

Etapa VII (8 noiembrie)

Cluj-RomPetrol
Sibiu-W. Petrom
Elba-Dinamo
Pitești-Cernavodă
Brașov-Rapid
Iași-Saifcar
Ploiești stă

Etapa VIII (15 noiembrie)

Saifcar-Brașov
Rapid-Pitești
Cernavodă-Elba
Dinamo-Sibiu
W. Petrom-Cluj
RomPetrol-Ploiești
Iași stă

Etapa IX (22 noiembrie)

Ploiești-W. Petrom
Cluj-Dinamo
Sibiu-Cernavodă
Elba-Rapid
Pitești-Saifcar
Brașov-Iași
RomPetrol stă

Etapa X (29 noiembrie)

Iași-Pitești
Saifcar-Elba
Rapid-Sibiu
Cernavodă-Cluj
Dinamo-Ploiești
W. Petrom-RomPetrol
Brașov stă

Etapa XI (6 decembrie)

RomPetrol-Dinamo
Ploiești-Cernavodă
Cluj-Rapid
Sibiu-Saifcar
Elba-Iași
Pitești-Brașov
W. Petrom stă

Etapa XII (13 decembrie)

Brașov-Elba
Iași-Sibiu
Saifcar-Cluj
Rapid-Ploiești
Cernavodă-RomPetrol
Dinamo-W. Petrom
Pitești stă

Etapa XIII (20 decembrie)

W. Petrom-Cernavodă
RomPetrol-Rapid
Ploiești-Saifcar
Cluj-Iași
Sibiu-Brașov
Elba-Pitești
Dinamo stă

Calitate, confort, experienţă.

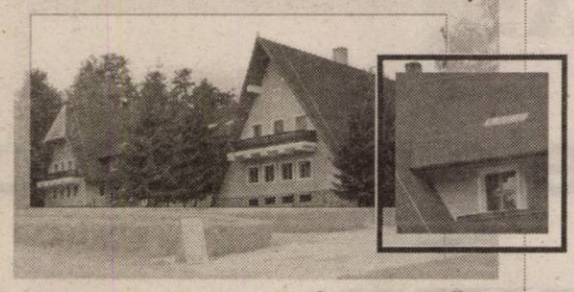

noi garantăm

DISTRIBUITOR AUTORIZAT Onduline

MIG S.R.L.
Str. Pădurii nr.4, Arad
Tel/Fax: (0257) 256 189

A T E N Ţ I E !
Produsele originale Onduline şi calitatea acestora le puteţi găsi numai la magazinele care afişează însemnul "Distribuitor Autorizat Onduline". Numai aici veţi primi certificatul de garanţie şi conformitate.

Onduline Materiale de Construcţii. Membră a Grupului Onduline-Franţa.
Str. Năvodari nr. 30-32, sector 1, Bucureşti. Tel: (021) 233 1264,
Fax: (021) 233 1267, office@onduline.ro, www.onduline.ro .

Onduline®
Experienţa face diferenţa

(3535008)

Lia Ardelean
vă invită la
Casa de Cultură a Sindicatelor
să cumpăraţi
Mobilier divers
la preţuri acceptabile

RATE până la 36 de luni AVANS 0

Pe raza municipiului transport şi montaj gratuit.

PROGRAM zilnic 8 - 18, sâmbătă 9 - 13.

(c. 326/2003)

Banca Comercială Carpatica SA
Sucursala Arad
angajează

Agent pază

Candidaţii trebuind să îndeplinească următoarele

CONDIŢII:
- Calificare agent pază
- Aviz port-armă
- Carnet conducere categoria B
- Domiciliul în Arad

Cei interesaţi sunt rugaţi să transmită CV-ul însoţit de scrisoarea de intenţie la nr. de **fax 0257-252.959** sau să le depună la sediul sucursalei **Str. 6 Vânători nr. 2-4.**

(c.51/2003)

S.N.P. PETROM
Sucursala PECO Arad
anunţă onorata clientelă că

staţia numărul 3 din Micălaca

VA FI ÎNCHISĂ

pentru o perioadă de 2 luni de zile.

Produsele similare se pot găsi la celelalte staţii PETROM din municipiu.

Vă mulţumim pentru înţelegere.

(3535194)

cel mai modern service
DACIA
Calea Aurel Vlaicu nr.282, tel. 22 70 56

inspecţii tehnice periodice
vulcanizare
mecanică
vopsitorie
spălătorie
electricieni auto
reglare geometrie direcţie

service auto în garanţie şi post garanţie
piese auto de origine pentru orice model de autoturism
soluţionarea rapidă a problemelor
SC VERBIŢĂ SRL
noi suntem doctorii maşinii dumneavoastră

(C.A.360/2003)

- Examen clinic al aparatului urinar.
- Ecografie urologică.
- Investigarea endoscopică a uretrei, prostatei şi vezicii urinare.
- Investigări andrologice.
- Boli ale organelor sexuale masculine.
- Tulburări sexuale.
- Sterilitate de cuplu.
- Mici intervenţii chirurgicale urologice.

CENTRUL DE UROLOGIE ŞI ANDROLOGIE
Prof.Dr. F. Miclea
Prof.Dr. P. Drăgan
Dr. I. Herman
Dr. D. Claici
Dr. S. Ştefan

LITOTRIPSIA EXTRACORPOREALĂ
(fragmentarea şi eliminarea pietrelor renale fără operaţie)

Profesionalism, aparatură modernă , confidenţialitate, ambient plăcut, dosar medical personal, centru de recoltare analize.

(C.A.434/2003)

TIMIŞOARA
Calea Aradului, nr.25, sc.B, ap. 1
tel./fax: 0256/442.454

CONSULTAŢII: 08:00-19:00
RECOLTĂRI ANALIZE: 08:00-11:00

meriţi un AVANTAJ !

Pentru că ne place zâmbetul tău, ne-am gândit să îţi oferim un AVANTAJ. Şi nu unul oarecare! Un nou depozit de acumulare de tip AVANTAJ.

Conceput pentru a-ţi fructifica mai bine economiile în lei sau valută. Poţi menţine nivelul dobânzii practicate chiar dacă efectuezi operaţii de depunere şi retragere din contul de depozit.

Fie că eşti o persoană fizică sau juridică, vino şi descoperă încă o dată AVANTAJul de a lucra cu noi!

(c.31/2003)

BANCA DE CREDIT ŞI DEZVOLTARE
ROMEXTERRA
Partenerul tău pentru succes

Arad, Str. Episcopiei, Nr. 26,
Tel.: 0257-211027, 211028, Fax: 0257-210667
www.romexterra.ro

FUNDAŢIA ROMÂNO-GERMANĂ
Centrul de pregătire şi perfecţionare profesională
Organizează
Cursuri de calificare
- tâmplar universal - 4 luni
- tapiţer - 3 luni
- mecanic auto - 5 luni
- confecţii îmbrăcăminte - 3 luni
- confecţii încălţăminte -3 luni
- zidar - 4 luni
- bucătar - 3 luni
- vânzător - 3 luni
- sudor - 3 luni

Cursuri de perfecţionare
- operator PC - 1 lună
- contabilitate - 3 luni
- limba germană - 1 lună
- secretariat - 1 lună

SE ACORDĂ REDUCERE SAU GRATUITATE PERSOANELOR FĂRĂ LOC DE MUNCĂ.

INFORMAŢII:
Vladimirescu, str. Gării nr. 59,
tel. 0257-514.931; 514.934
Arad, str. Episcopiei nr. 32,
tel. 0257-214.965

(c55/2003)

GARANTA
ASIGURARI - REASIGURARI

Societatea de Asigurare Reasigurare GARANTA, membră a celui mai puternic grup financiar din Balcani, Banca Naţională a Greciei, selecţionează pentru Reprezentanţa din ARAD

DIRECTOR

Cerinţe:
- Studii superioare
- Experienţă în asigurări
- Excelente abilităţi de comunicare şi negociere
- Spirit de echipă, dinamism şi flexibilitate
- Cunoştinţe operare PC
- Vârsta maximă: 45 ani
- Rezidenţă în ARAD
- Permis de conducere categoria B
- Disponibil pentru deplasări în teritoriu
- Cunoaşterea limbii engleze

Se oferă:
- Condiţii de dezvoltare a carierei într-o companie internaţională puternică
- Pachet de retribuire motivant
- Training de specialitate

Vă rugăm să trimiteţi o scrisoare de intenţie însoţită de un CV în atenţia:
***Direcţiei de Vânzări şi Marketing,* pe adresa:**
Bdul Ion Mihalache nr.19-21, BUCUREŞTI / sector 1
sau prin fax la nr. 021-303 70 51,
până la data de 15.10.2003

SC ADONI SINODA SRL

- oţel beton f 6-8-10-12,
- binale (uşi, ferestre toată gama),
- profile,
- ţevi rectangulare,
- pătrate,
- ciment,
- var,

Pentru comenzi mari, transport gratuit la domiciliu.
Executăm construcţii civile, industriale, hidroizolaţii, tinichigerie, etc.
- BCA,
- polistiren,
- vopsele, etc.

Str. Scărişoarei nr. 78.
Tel: 0257/289864, 0257/275823

LA NOI CALITATEA SPUNE TOT!

(c. 170/2003)

ANGAJEAZĂ:

Persoane doritoare să invețe meseria de

CONFECȚIONER

Se acordă:
- salariu fix in primele 3 luni;
- tichete de masa;
- transport gratuit;
- asistenta medicala la cabinetul societatii

Analizele la angajare sunt suportate de societate!

Teba Industries
www.tebaindustries.com

Arad, Str. Patria nr.14, tel.0257 280343, fax. 0257 280701

EURO - GSM
COMPANIE NAȚIONALĂ DE TELECOMUNICAȚII

Scoate la concurs pentru filiala ARAD postul de:

PERSONAL VÂNZĂRI

Se cere:
- ❑ experiență în vânzare
- ❑ cunoștințe de contabilitate
- ❑ operare PC
- ❑ studii superioare ~ avantaj

Se oferă:
Pregătire profesională și colaborarea cu o echipă de profesioniști.

CV-urile se trimit la nr. fax. 0264/431.791
sau e-mail: hr@eurogsm.ro

(c./2003)

RS SARA MOTORS prezintă noul crossover de la SUZUKI

IGNIS
cu totul altceva

www.suzukivest.ro

Cele mai bune caracteristici ale unui autoturism și ale unui SUV au fost reunite în cadrul unui nou model, creat pe gustul clientelei europene

- de la **8.711** euro + TVA
- motorizări 1,3 turbodiesel (DDIS), 1,3 și 1,5 benzină (16V-VVT)
- garanție 3 ani sau 100.000 km (6 ani anticoroziune)
- taxe vamale 0%
- vânzări cash, prin credit bancar sau în leasing (ofertă specială prin Sara Leasing)

(c.a 629/2002)

Arad - Calea Radnei nr. 221, Tel./fax 0257-22.92.72, 25.39.29

AGENȚIA AGROSEM ARAD

vinde următoarele semințe pentru campania de toamnă:

❑ GRÂU TOAMNĂ din următoarele soiuri: ALEX, ASTRAL, BANCAL, FRINI (NOVISAD 7000) ROMULUS, TURDA 95 și TRANSILVANIA la prețul de 7000 lei/kg + TVA.

Prețurile de mai sus se vor putea modifica ulterior.

Practicăm cele mai avantajoase prețuri.

Plata semințelor se face la ridicarea acestora prin: numerar, OP vizat de banca și FILA CEC.

„Semințele sunt subvenționate conform HG. 1588/2002, cumpărătorii vor prezenta adeverința de la Primăria de domiciliu, de unde să rezulte că sunt deținători de pământ, pe care-l cultivă în toamna anului 2003".

INFORMAȚII SUPLIMENTARE la sediul agenției str. Dumbrava Roșie nr. 2-4 și la telefonul 0257/289.063.

PROGRAMUL DE LIVRARE ESTE DE LUNI PÂNĂ VINERI între orele 08-17, iar sâmbătă între orele 08-12.

(c. 565/2003)

Aries Textile s.r.l.
cu sediul în zona Industrială Vest

caută personal pentru următoarele posturi:

- **personal pentru secretariat**
  - cu/fără experiență
  - cunoștințe PC: Word, Excel
  - avantaj: cunoașterea limbii italiene:
- **responsabil informatician**
  - cu/fără experiență pentru administrarea rețelei de calculatoare
- **personal pentru împachetat, ambalat produse textile** cu/fără experiență
- **mecanic pentru instalare, întreținere și reparare mașini și utilaje din industria textilă**

Firma asigură:
■ transport ■ bonuri de masă ■ salariu atractiv
■ condiții de muncă într-un colectiv tânăr și dinamic

Relații la telefon 0257-227.343, 227.344. (4044263)

S.C.
BLACK SEA SUPPLIERS SRL

vinde din stoc

Str. Ursului 21, tel. 271.052, 275.600
Importator direct

■ **Centrale termice IMMERGAS 24 KW tiraj forțat**
Numărul 1 în Italia, acum și în România!

tiraj forțat	EOLO STAR	19.300.000 LEI
	EOLO MINI	21.000.000 LEI

■ **Centrale termice BIASI**

tiraj forțat	20.500.000 lei
tiraj natural	18.300.000 lei

Prețurile sunt promoționale și conțin TVA.

■ **"Radiatoare Otel K22":**

600 x 600	1.260.000 LEI
600 x 800	1.580.000 LEI
600 x 900	1.730.000 LEI
600 x 1000	1.860.000 LEI
600 x 1200	2.140.000 LEI
600 x 1400	2.400.000 LEI

■ **Cazan combustibil solid VIADRUS**

20 KW	20.761.000 LEI
25 KW	22.950.000 LEI
30 KW	25.100.000 LEI
35 KW	27.250.000 LEI
40 KW	29.420.000 LEI
45 KW	31.590.000 LEI
50 KW	33.770.000 LEI

ȚEAVĂ și FITINGURI multistrat, fitinguri cupru, aer condiționat, baterii, țevi negre și zincate, profile pătrate și rectangulare, robineți, pompe, hidrofoare.

(C.A./2003)

Reprezentanța auto

Angajează

Asistent Manager

CERINȚE:
- studii medii
- experiență în domeniu
- bune abilități de comunicare, spirit organizatoric
- cunoștințe operare calculator
- domiciliul stabil în Arad

INFORMAȚII SUPLIMENTARE LA TEL: 0257/275.750

Cei interesați sunt rugați să trimită CV la fax 0257/275750 până la data de 01.10.03.

(4044260)

Numai prin S.C. IATSA S.A. ARAD dealer autorizat DACIA
Calea Timișorii 127 tel/fax: 287.366, 278.950, mobil 0744.618.140

Super Ofertă
CREDIT DACIA
pentru toate modelele

cu avans 0% cu GIRANȚI! Ofertă limitată(25 sept.-5 oct.)
avans 30% fără GIRANȚI!

- experiență, amabilitate, seriozitate, profesionalism
- tinichigerie, vopsitorie, mecanică
- vânzări la preț de fabrică autoturisme: cash, rate, leasing
- piese de schimb de origine, suprastructuri
- inspecții tehnice periodice

SERVICE: garanții și post garanții

Clienților noștri le oferim o gamă largă de servicii gratuite.

SC FRANCKMAR SRL

DAEWOO AUTOMOBILE ROMÂNIA

Unic dealer autorizat din județul ARAD al DAEWOO AUTOMOBILE ROMÂNIA vă pune la dispoziție o ofertă diversificată de modele și nivele de echipare pentru autoturismele comercializate.

DAEWOO MATIZ
începând de la 4590 € cu TVA

DAEWOO CIELO
începând de la 6790 € cu TVA

DAEWOO NUBIRA II
începând de la 10190 € cu TVA

DAEWOO TACUMA
începând de la 14900 € cu TVA

FRANCKMAR S.R.L. Dealer unic autorizat al județului Arad
- Arad - Str. Andrei Șaguna, nr.16 - Calea Aurel Vlaicu, bl. Z27 -
Tel. 0257.251179, 255204, 289600, 0740.310391, 0744.575589

(c.195/2003)

SC CONSTRUCTION HOUSE SRL

OFERTA

ARAD, STR. PĂDURII NR. 49 TEL. 214633 FAX 254457

✧ OȚEL BETON
14.550 lei/kg

✧ ȚIGLĂ CONTINENTAL
50 ANI GARANȚIE
15.000 LEI/BUC.

TVA inclus

(c. 629/2003)

PIASTRELLE LUGOJ SRL

Importator direct Italia - Spania
vinde en-gros şi en-detail:

GRESIE pentru interior de la 155.000 LEI/mp.
GRESIE pentru exterior de la 225.000 LEI/mp.
FAIANŢĂ de la 150.000 LEI/mp.
PARCHET MELAMINAT 8 mm trafic intens.
Tapet, tavane false, robinetărie şi accesorii.
TVA inclus.

ARAD,
Cl. Timişorii 50
Tel.: 287 630
Cl.Radnei 198 - 200
Tel.: 0257/ 369 133

IMAGINEA CASEI TALE!

(c. 170/2003)

Societate Comercială

Execută:

- Confecţii metalice de orice fel.
- Hidroizolaţii la acoperiş.
- Termoizolaţii şi tinichigerie industrială.

Tel.: 0257/ 253.036
0722/ 275.563

(C.A./2003)

PROGES
pentru amenajări interioare

str. Dorobanţi nr. 55
Tel.: 0257 282 021

PARCHET LAMINAT
de la 167.000 lei/mp*
LAMBRIURI LAMINATE. TAVANE POUSTIREN. VOPSELE
PROMOŢIA LUNII!!!
LAMBRIURI LAMINATE
de la 125.000 lei/mp*

(c.166/2003)

electrica Sucursala Arad S.A.

anunţă consumatorii casnici din municipiul Arad

că în perioada 01-06.10.2003, casieria din cartierul A. Vlaicu va fi închisă pentru lucrări de reparaţii şi modernizare.

Achitarea contravalorii energiei electrice consumate se poate face la oricare din casieriile din oraş.

VĂ MULŢUMIM PENTRU COLABORARE.

Director, ing. Eugen Crişan

(3535186)

Direcţia pentru Cultură, Culte şi Patrimoniul Cultural Naţional al judeţului Arad

organizează concurs pentru ocuparea postului de

SECRETAR -DACTILOGRAF

CONDIŢII ● studii medii ● cunoştinţe operare PC ● cunoaşterea unei limbi de circulaţie internaţională şi experienţa în domeniu constituie avantaj

Data limită pt. înscrierea la concurs - 10 octombrie 2003.

Concursul va avea loc în data de 13 octombrie 2003, ora 10, la sediul instituţiei.

INFORMAŢII SUPLIMENTARE: TEL. 280.982; 281.917.

(4044264)

ANTON INDUSTRIES

S.C.Anton Industries SRL.
ANGAJEAZA:

(C.A.444/2003)

Confectionere calificate / necalificate pentru **MASINI SIMPLE, KETT si TRIPLOK.**

Informatii la tel:216 836 sau la sediul societatii din C-lea Aurel Vlaicu, km 550 stinga (Zona Industriala)

CASA LUMINII organizează la Depozitul en -gross
ARAD - Calea Timişorii nr.44

TÂRGUL LUMINII 2003 în perioada 01-19 octombrie

Cumpărătorilor en-gross
● Bonus 25-30% ● Termene de plata de pana la 90 de zile
● Tombola si alte surprise

Toţi cumpărătorii **pot profita** SÂMBĂTA ŞI DUMINICA (între orele 9.00-14.00) **DE MARI REDUCERI.**

INFORMAŢII la tel. 287.948

(C.A.597/2003)

Având în vedere finalizarea de reparaţii

începând cu data de 01.10.2003

vor începe probele hidraulice
DE VERIFICARE A ETANŞEITĂŢII INSTALAŢIILOR DE ÎNCĂLZIRE în Municipiul Arad.

Pentru preîntâmpinarea inundaţiilor în imobile

RUGĂM TOŢI UTILIZATORII DE ENERGIE TERMICĂ de încălzire SĂ FINALIZEZE EXECUŢIA LUCRĂRILOR LA INSTALAŢIILE INTERIOARE până la data de 30.09.2003.

Eventualele avarii se pot anunţa la Dispeceratul S. C. Arterm S. A. la numerele de telefon: 231367 şi 231235.

(3535197) Conducerea S.C. ARTERM S.A.

OFERTA DE OFERTA MATROS 2000
La fiecare mp de...
PODELE LAMINATE
trafic intens 7,2 mm **204.900*** (preţ fara TVA)
GRATUIT ...folia izolantă - grosime 3mm
LAMBRIURI MDF şi PVC
Tel.:0257 / 349 888 , 0744 / 755 896
Arad, C. A. Vlaicu nr. 28-32
(înainte de stadionul UTA-fosta şcoală de şoferi)

(c.344/2003)

ANIVERSĂRI

La împlinirea a 2 anişori, dorim copilărie fericită şi „LA MULŢI ANI!”, fiicei, ANDREEA VALENTINA VESA, din partea părinţilor. (7282648)

Cu ocazia împlinirii vârstei de 2 anişori, dorim micuţei ANDREEA VESA din Iosăşel-Gurahonţ, multă sănătate cu bucurii şi fericire şi LA MULŢI ANI! din partea bunicilor din Arad.

VÂNZĂRI APARTAMENTE O CAMERA

Vând apartament 1 cameră, ultracentral, modernizat, imobil vechi. Telefon 0723.572.499. (19367)

Vând garsonieră dotată, Vlaicu, et. 4/4. Telefon 0257-228122. (19637)

Vând apartament 1 cameră, ultracentral, ideal birouri, cabinet. Telefon 276061. (19681)

Vând apartament 1 cameră în casă, Piaţa Spitalului, 6.500 Euro. Telefon 256353. (19817)

VÂNZĂRI APARTAMENTE DOUA CAMERE

Vând apartament la casă 2 camere, bucătărie, baie, 2 anexe, cocină porci, grădină, Grădişte, 24.000 EU. Telefon 0722.898.543. (19794)

Vând 2 camere, ultracentral, et. I, neîmbunătăţit, sediu, cabinet, 26.000 Eu. Telefon 253364, 0722.257.409. (19345)

Vând apartament 2 camere parter, bloc 508, recent renovat, inclusiv mobilă bucătărie, ideal pentru privatizare, 22.000 EU. Telefon 0742.013.559, 0744.533.777. (8852575)

Vând apartament 2 camere decomandate, et. II, central, 20.000 Euro, negociabil. Telefon 256353. (19817)

Vând apartament 2 camere, et. 4, Confecţii, decomandat, 78 mp, 10.800 Euro. Telefon 279718; 0744.542.931. (19846)

VÂNZĂRI APARTAMENTE TREI CAMERE

Vând apartament 3 camere, Vlaicu sau închiriez. Telefon 0745.464.985, 243280. (19353)

Vând apartament 3 camere, bucătărie, baie, antreu, debara, cămară alimente, balcon închis, boxă, 61 mp, semidecomandat, ocupabil imediat, Vlaicu, bl. X18, et. I, ap. 8. preţ 16.500 Euro. Telefon 284793. (18146)

VÂNZĂRI APARTAMENTE PATRU CAMERE

Vând apartament 5 camere, etaj II, Micălaca, bloc 109. Telefon 368685; 0744.280.270. (p)

Vând apartament 4 camere Micălaca, etaj 4/4, izolaţie nouă, frumos amenajat, îmbunătăţiri făcute în vară, contorizat, 112 mp, 18.000 EU negociabil. Telefon 0257 - 267394. (8851746)

Vând apartament decomandat, Intim, bloc nou, scară interioară, terasă, 180 mp, 43.000 EU. Telefon 213192, 0722.257.409. (19345)

Vând apartament 4 camere, decomandate, Polivalentă, 35.000 Euro. Telefon 256353. (19817)

VÂNZĂRI CASE

Vând sălaş pe şoseaua ARAD-PECICA, teren 7915 mp, curent trifazic, ideal pentru privatizare. Telefon 216517. (18309)

Vând apartament la casă, 288 mp şi spaţiu comercial, 100 mp, cumpărate cu Legea 112. Str. I. C. Brătianu, nr. 7. Telefon 0722.613.133. (18675)

Vând casă mare (2 spaţii comerciale), str. A. Şaguna nr. 35 (lângă BAT). Telefon 368685; 0744.280.270. (p)

Vând casă în Ghioroc, 4 camere, dependinţe, sere, piscină, grădină. Telefon 461392. (19374)

Vând urgent, convenabil, casă mică Zimandul Nou, 2 camere, bucătărie, gaz, apă, anexe, 12.000 Eu, negociabil. Telefon 349941, 0745.014.384. (19388)

Vând VILĂ DEOSEBITĂ, complet utilată (mobilată), ultramodern, în Mureşel - Aradul Nou, 300.000 EU. Telefon 0722.381.749. (19444)

Vând casă familială localitatea Turnu. Informaţii telefon 287191. (19814)

Vând apartament la casă, 4 camere, 2 băi, Legea 112, curte comună, confort deosebit, încălzire proprie gaz, garaj, zonă centrală, front stradal 15 m. Telefon 250308; 0722.692.973. (15719)

Vând casă Cicir, şoseaua principală, încălzire gaz, grădină 1.500 mp. Telefon 216405. (15719)

Vând conac pe deal în Podgorie, 5 ha teren, pivniţă mare. Telefon 0744.789.751; 0742.977.208. (6161400)

(Continuare în pagina 17)

AGENŢII DE PUBLICITATE

SEBIŞ
Radio „21” Sebiş
◆ Parcul Libertăţii 1 A
◆ Tel/Fax 311.067

LIPOVA
S.C. ELCOTRANS S.R.L. Lipova
◆ Str. Bălcescu Nr. 16,
◆ Telefon 563.180 sau Fax 563.091
◆ Program 7,30-15,30

INEU
◆ agent publicitar Carmen Ţole
◆ Program 8,00 - 15,00
◆ Telefon 0744.690.446

NĂDLAC
„GYURIAN”
◆ agent publicitar Gyurian Bohuslav
◆ str. Griviţei Nr.76
◆ Telefon 0723.588.439
◆ Program non-stop

CHIŞINEU CRIŞ
Primăria oraşului Chişineu Criş
◆ Agent publicitar Mihaela Brândaş
◆ Program 8,00 - 15,00
◆ Telefon 520.098

SÂNTANA
Bibliotecă
◆ Agent publicitar Al. Victoria
◆ Program 8,00 - 15,00
◆ Telefon 462471

GURAHONŢ
Primăria Gurahonţ
◆ Gelu Ranoiu, nr. 18,
Telefon 316.070
◆ Agent publicitar Alexandru Herlău
◆ Program 9,00 - 15,00

PÂNCOTA
S.C. ELIDOR
◆ Str. T. Vladimirescu, nr. 34
◆ Agent publicitar Cristina Mihăicuţa
◆ Program 8,00 - 15,00
◆ Telefon 466.213

CURTICI
◆ Str. Vasile Goldiş nr. 1 (Magazinul HOBBYLAND)
◆ Program 9,00 - 18,00

SĂVÂRŞIN
Magazinul alimentar Mixt „HANS AUTO”
◆ Str. A. Iancu Nr. 411
◆ Telefon 557.339

SOMOŞCHEŞ
◆ Agent publicitar înv. Ioan Nagy
◆ Telefon: 328.093, 0740.164.917

ŞIRIA
„La căfana lu' Lae” (fostul cinematograf)
◆ Agent publicitar Ciobanu Carmen
◆ Orar 7,00 - 0,00

VÂRFURILE - MĂGULICEA
◆ Agent publicitar Sida Voicu
◆ Telefon 318442

...URILE se primesc în regim de urgenţă şi pot să apară în ziarul „ADEVĂRUL” de a doua zi. Tel. 280.904

ABONEAZĂ-TE la ADEVĂRUL
Pentru abonați ziarul costă doar 2.800 lei

Pentru luna octombrie prețul abonamentului este de 70.000 lei.

SE POT FACE ABONAMENTE și pe trei luni, șase luni și un an *abonații nefiind afectați de majorările de preț ulterioare.*

Cititorii care doresc să se aboneze la cotidianul ADEVĂRUL și întâmpină dificultăți în contractarea abonamentelor sunt rugați să sune zilnic între orele 8-16 la Oficiul Județean de Poștă Arad (tel. 230.850) sau la redacția ziarului nostru (tel. 281.797)

(Urmare din pagina 16)

Vând casă cu etaj, 6 camere, 3 băi, bucătărie, ideal pentru pensiune, birouri, etc. Telefon 0722.281.019. (19662)

Vând casă, grădină, în Sânicolaul Mic, 600 mp, 14.500 Eu. Telefon 0742.039.582. (19696)

Vând casă mare, localitatea Cermei nr. 211. Telefon 328039. (19757)

Vând vilă suprafața 240 mp, str. Păsunii, nr. 39, utilități: apă, gaz, canalizare, tâmplărie aluminiu, garaj, teren 800 mp, preț 75.000 EU negociabil. Telefon 0744.533.777, 0742.013.554. (8852575)

Vând casă P+M, Chișineu Criș, zona Războieni. Telefon 0742.030.764. (8851828)

Vând casă central, 3 camere, acces auto, 57.000 Eu. Telefon 282079. (19860)

Vând casă central, 3 camere, curte, 40.000 Eu. Telefon 0740.132.050. (19860)

VÂNZĂRI SPAȚII

Vând COMPLEX format din: RESTAURANT 70 locuri, CLUB 42 locuri, TERASĂ 60 locuri, nou renovat, închiriat, str. Dimitrov (Șaguna). Telefon 0740.886.894. (19350)

Vând SPAȚIU COMERCIAL, 25 mp, strada BARABAS BELA. Telefon 250308 sau 0721.822.646. (17398)

Vindem, închiriem SPAȚII COMERCIALE-PRODUCȚIE, central, convenabil. Telefon 219056, 0744.787.524. (19735)

VÂNZĂRI TERENURI

Vând între BUTENI și CUIED, cu front stradal, următoarele terenuri, intabulate în CF.: 1) 2.9600 ha pădure; 2) 1.0300 ha fânețe; 3) 12.5900 ha livadă mere; 4) 15.7300 ha livadă mere; 5) 10,5300 ha pășune; 6) 6.4600 ha livadă peri; 7) 10 ha pădure. Telefon 0723.541.683.

Vând 11.000 mp parcelabil, zona Sere-Grădiște. Telefon 285249, 0744.603.850. (19407)

Vând 80 ha agricol, Arad, șes, compact, întabulat. Telefon 213192, 253364, 0722.257.409. (19345)

Vând teren agricol 1,4 ha, șoseaua Arad-Nădlac. Telefon 289286. (8852559)

Vând teren intravilan str. S.L.Roth suprafața 4081 mp, preț 18 EU/mp. Telefon 0744.533.777. (8852575)

Vând loc de casă în Curtici, str. Tache Ionescu nr. 14, 3.000 Euro. Telefon 235383. (19854)

VÂNZĂRI AUTO

Vând AUDI 80 (butoiaș), perfectă stare de funcționare, neînmatriculat și diferite PIESE de AUDI 80 și SUBANSAMBLE. Telefon 0722.303.709; 0745.410.601.

Vând Dacia 1310, 1990, CIV + numere noi, folie, asigurare, stare foarte bună, 930 Euro. Telefon 0723.045.296. (19644)

Vând FORD FOCUS Break, fără climă, an fabricație 2001, 50.000 km, preț 9.800 Eu, negociabil sau schimb cu VW PASSAT. Telefon 0722.379.632. (19748)

Vând Ford Orion 91, benzină sau Diesel; Isuzu Midi (microbus); Ford Escort, 1981; piese din dezmembrări auto. Telefon 218909, 0722.295.928. (19366)

Vând 2 Dacii: 1996, 2000 și Lada Niva. Telefon 327030, 0745.611.337. (19344)

Vând AUTOTRACTOARE VOLVO, semiremorci 20 t frigorifice și prelată. Telefon 0723.404.010, între orele 10-16. (19503)

Vând ARO 243, CIV, localitatea Socodor. Telefon 358226. (8851818)

Vând trailer 2.750 kg, Pongratz, preț 2.000.000. Telefon 469899. (8852572)

Vând ARO autoutilitară, an fabricație 1989, necesită mici reparații, 1.500 EU. Telefon 0257 - 473783, 0721.947.241. (3913338)

Vând Mazda 323 Diesel, an fabricație 1987, Combi, preț 600 EU negociabil. Telefon 0744.593.175. (19781)

Vând Dacia 1300 cu multe îmbunătățiri 1310, acte la zi, preț 450 EU. Telefon 0766.741.323. (19810)

Vând urgent Dacia 1310, an fabricație 1986, în stare bună de funcționare, acte la zi, preț 750 EU negociabil. Chișineu Criș, telefon 0744.698.488. (8851824)

Vând Dacia, an 1990, preț 700 EU. Telefon 536383. (19821)

Vând Ford Mondeo 1,6 i 16 V Combi, fabricație 1995 roșu ABS servo frână direcție 2 airbag turela, km 130.000 km, un singur proprietar, foarte întreținut, preț 5.400 EU. Telefon 0722.706.535; 219979 după ora 16.

- Vând ARO 243 D motor Brașov numere noi, CIV, fabricație 1990, culoare roșu + alb, 8 locuri, stare bună și remorcă 1000 kg înmatriculată, ambele 1900 EU, vizibil comuna Vladimirescu, str. Reformei 45. Telefon 0722.706.535; 514487.

Vând Dacia 1310 L, an fabricație 1999, stare de funcționare foarte bună, dotată complet audio. Telefon 0744.168.387; 272595. (19316)

Vând autoutilitară MAN-8150, 7,5 tone, an 1990, preț 8500 Euro. Telefon 0721.331.733. (19601)

Vând Opel Vectra B 2000 DI Turbo Diesel model 1998, negru metalizat, toate opțiunile, 110.000 km, preț 7.900 EU; Mercedes C 180 negru smarald 2002, automatic, 10.000 km, garanție fabrică, preț 26.500 EU. Telefon 255838. (19507)

Vând Passat B5 Variant TDi, fabricație 1999, preț 10.500 Eu. Telefon 0745.652.240. (19727)

Vând autodubă IVECO 3,5 t; OPEL SENATOR AUTOMATIC. Telefon 0723.253.651. (19755)

Vând remorcă Mecord 500 cu 500 Euro. Telefon 235383. (19854)

Vând Renault Kangoo, an fabricație 2001, Diesel, recent înmatriculat, adus din Germania. Telefon 0722.251.555. (19845)

Vând Honda Acord '82, CIV + nr. + VT, asigurare, stare foarte bună, 950 Eu. Telefon 0723.045.296. (19866)

VÂNZĂRI ELECTRO

Vindem CASE MARCAT FISCALE, CÂNTARE ELECTRONICE și CONSUMABILE. Telefon 272727. (17932)

Vindem CASE MARCAT FISCALE, CONSUMABILE, CÂNTARE ELECTRONICE. Telefon 211211, 281188. (c.)

Vindem LĂZI, COMBINE FRIGORIFICE, CONGELATOARE, FRIGIDERE, MAȘINI DE SPĂLAT, TV COLOR, numerar sau în rate, prețuri foarte mici și negociabile, Calea Radnei nr. 225, telefon 259339, 0744.706.321, 563027. (19618)

Vând la prețuri bune TELEVIZOARE COLOR, MAȘINI SPĂLAT AUTOMATE, CONGELATOARE, LĂZI și COMBINE frigorifice. Ofer garanție. Calea Radnei 153. Telefon 274600. (18311)

Vând în 2 rate, TV COLOR toate modelele. Telefon 251392. (19390)

Vând CONGELATOR, COMBINĂ FRIGORIFICĂ și FRIGIDER, foarte ieftin și garanție. Telefon 275277. (p)

Vând TV COLOR, MAȘINĂ AUTOMATĂ DE SPĂLAT, foarte ieftin și garanție. Telefon 275277. (p)

Vând TELEVIZOARE COLOR, garanție, telecomandă cu prețuri 2,5-3,5 milioane lei, orele 9-17. Telefon 349908. (19035)

Vând CAMERĂ FRIG, AGREGATE, COMPRESOARE, CASĂ MARCAT. Telefon 0723.253.651. (19755)

Vând mașină de spălat second hand, Whirpool. Telefon 0744.507.236. (8852568)

Vând TELEVIZOARE COLOR, diferite diagonale, telecomandă, garanție, negociabil. Telefon 338090. (19869)

VÂNZĂRI DIVERSE

Vând PLASĂ GARD ZINCATĂ, toate dimensiunile, CUIE, PLASĂ RABITZ, toată gama de SÂRME, str. VRABIEI 4. Telefon 289997. (19074)

Vând TABLĂ DECAPATĂ 0,4 x1000x2000 - 180.000 lei/coală, str. VRABIEI 4. Telefon 289997. (19074)

Vând uși interioare, diferite dimensiuni, glasvant cu sticlă ornamentală și normală și poartă metalică. Telefon 257154. (19367)

Vând BOLȚARI OMOLOGAȚI, beton și zgură, la cel mai bun preț. Telefon 0722.621.600, 0722.870.752; 283683. (c. 369)

Vând BOLȚARI, calitatea I, 14 modele, prețuri negociabile. Telefon 0745.634.885. (10076)

Vând instant de baie și termotecă Vaillant stare foarte bună. Telefon 0724.373.950. (19469)

Vând LEMNE FOC, NISIP, BALAST la domiciliu. Telefon 214535 sau 0721.889.679. (19480)

Vând TERMOTECI, BOILERE, CONVECTOARE, POMPE RECIRCULARE, CALORIFERE, garanție. Telefon 0740.249.544. (19717)

Vând CAI, rasă grea, IEPE + MÂNJI, VACI gestante (lapte). Telefon 0740.962.931, 0745.305.214. (19743)

Vând mobilă stil Secesion, garnitură Bidermeyer, covor persan și carpete folosite. Telefon 251496. (91746)

Vindem TERMOTECI noi, INSTALAȚII ÎNCĂLZIRE complete, RATE avans ZERO. Telefon 0740.848.239. (19337)

Vând plug cu 3 capuri, prășitor cu 5-7 secții, sămânță lucernă recolta 2003. Telefon 0745.496.812. (8851819)

Vând GEAMURI TERMOPAN, PVC, 10 buc. (lățime-1,45-înălțime 1,25); 8 buc. (lățime 80-înălțime 90); 10 buc. (lățime 1,45-înălțime1,35) ; Telefon 0724.172.966. (19654)

Vând FURAJE GRANULATE, import UNGARIA, la prețuri fără concurență. Telefon 253589. (c. 544)

Vând BOLȚARI VIBROPRESAȚI 300x250x200, certificat calitate, 11.500/ buc.; MC 770.000. Telefon 0257/ 281491; 0722.381.750. (19313)

Vând urgent tocătoare tulei după tractor, în stare bună de funcționare și ierbicidator, Zimandul Nou nr. 374. Telefon 0722.436.275. (19661)

Vând MOBILIER COMERCIAL (rafturi, tejghele, mese birou, dulap, europaleți, cântar semiautomat). Telefon 0723.253.651. (19755)

Vând NISIP, BALAST, asigur transport la domiciliu. Telefon 241278, 0745.036.204. (19771)

Vând două iepe și mânză de două luni. Telefon 0740.431.771. (19855)

Vând pomi cu fructe: lămâi, portocali, grepfruit, dafin. Vând motocultor 8 CP, cu toate accesoriile. Telefon 262511. (19857)

CUMPĂRĂRI AUTO

Cumpăr mașini pentru dezmembrat; vând piese auto. Telefon 0742.670.207. (19790)

CUMPĂRĂRI ELECTRO

Cumpăr congelator, ladă frigorifică, combină frigorifică, ofer 1.500.000. Telefon 273965. (8852560)

CUMPĂRĂRI DIVERSE

CUMPĂRĂM: VIȚELE, VACI și VACI CU LAPTE. Telefon 250866, 0745.681.191. (19861)

Cumpărăm PORCI VII. Telefon 466081, orele 10-15. (19504)

Cumpăr grâu, vând plug 3 capuri de țeavă. Telefon 0745.962.386. (19551)

(Continuare în pagina 18)

Publicitatea noastră, mai aproape de dumneavoastră

Piața UTA: Magazinul „Cristalul” (aparținând AMET)

ÎN ZONA UTA - AGENȚIE DE PUBLICITATE „ADEVĂRUL”

Program: luni - vineri între orele 9-16

„Adevărul” - publicitate eficientă la tarife avantajoase

Tipografia Mediagraf

Execută prompt, de calitate și la prețuri deosebit de avantajoase

- *Cataloage școlare, condici de prezență, carnete de note pentru elevi*
- *Registre, imprimate pliante, afișe*
- *Ziare, reviste, cărți,sonete, invitații de nuntă,cărți de vizită*

Informații și comenzi zilnic între orele 8-14 la sediul din str. Feleacului F.N. (lângă Complexul Jackson) sau la tel. 250.902; fax 250.920.

(Urmare din pagina 17)

Cumpăr presă de struguri, ofer 2.000.000 lei. Telefon 0745.615.604. (19823)

LOCURI DE MUNCĂ

GRUP ȘCOLAR INDUSTRIE ALIMENTARĂ Arad, str. Lucian Blaga nr. 15, scoate la concurs postul de PORTAR. Concursul, în 10 octombrie 2003, ora 10. Informații suplimentare, telefon 281547. (19820)

SC angajează pentru punct lucru GALȘA - CONFECȚIONERE, salar 4.500.000, bonuri masă, cheltuieli transport. Telefon 0257 - 531668, 0722.697.703. (19495)

SC PANPRO SRL angajează CONTABIL pentru evidență primară. CERINȚE: studii medii, cunoștințe operare PC. Cei interesați vor trimite Curriculum Vitae și scrisoare de intenție pe adresa: SC PANPRO SRL, str. Predeal nr. 14 Arad sau fax 0257-289162. (8852571)

SOCIETATE COMERCIALĂ angajează VÂNZĂTOARE PÂINE. Telefon 289162. (8851748)

SC PANPRO SRL angajează BRUTARI. Telefon 289162. (8851721)

Angajăm INSTALATORI GAZE-TERMICE, SUDORI (sudor-instalator), ZIDARI, ZUGRAVI, MUNCITORI NECALIFICAȚI. Telefon 276727, orele 10-14. (19238)

SC DAF ARAD SERVICE angajează: ELECTRICIAN-ELECTRONIST AUTO cu experiență în domeniu; MECANIC AUTO cu experiență de minim 3 ani în domeniu, vârsta maximă 35 ani. Relații la telefon/ fax 0257-272200. (8852568)

SC „SABINA & CO" SA și firmele la care aceasta este asociat majoritar, angajează: CONFECȚIONERE TEXTILE cu sau fără calificare, CONFECȚIONERE pentru mașini KETT. Informații la sediul societății din Arad, str. Peneș Curcanul nr. 7 sau telefon 212324 int. 142. (19701)

CPI SECURITY angajează PERSONAL DE PAZĂ pentru ARAD. Condiții excelente! Telverde: 0800.800.046 - apel gratuit. (f. 3535178)

Angajăm MUNCITOARE pentru lucrări sezoniere. Telefon 287058. (19732)

Angajăm PERSONAL pentru PRODUCȚIE PUBLICITARĂ (firme, panouri, serigrafie), studii medii, seriozitate. Telefon 230393, 0724.284.807. (19773)

„X" BAR, angajează: OSPĂTARI(E), BARMANI(E), FEMEI SERVICIU. B-dul Revoluției 73. Telefon 256220. (19795)

„LA TORRE" angajează CONFECȚIONERI încălțăminte și CROITORI piele cu experiență. Informații telefon 285366. (19803)

Angajăm: BUCĂTAR, muncitor NECALIFICAT; ȘOFER - B.C. Informații 228794; 0723.268.380. (19804)

SOCIETATE COMERCIALĂ angajează PERSOANĂ calificată și necalificată în domeniul cartonaje. Telefon 233401(19807)

FIRMĂ GERMANĂ oferă MUNCĂ celor între 25-45 ani. Telefon 0740.540.686. (19882)

SC GSM TECHNOLOGY SRL angajează REPREZENTANT VÂNZĂRI pentru DIVIZIA distribuție BATERII (SONY, TOSHIBA) și FILME FOTO (FUJI, SAMSUNG). Informații telefon 0724.530.830. (19831)

Angajez CONDUCĂTOR AUTO profesionist, experiență. Telefon 251019; 0723.589.120. (19840)

SOCIETATE COMERCIALĂ angajează MUNCITORI necalificați BĂRBAȚI. Telefon 210454; 0722.531.527. (19851)

Angajăm PERSONAL CALIFICAT pentru punct ALIMENTAR. Telefon 270141 sau 0788.334.872. (19852)

Angajăm TÂMPLARI cu calificare. Telefon 213443. (19843)

NIKOL angajează CONFECȚIONERE. Salar net până la 4.000.000 + bonuri masă, decontăm abonamente. Telefon 289080. (8852583)

AGENT ECONOMIC angajează STUDENȚI, ABSOLVENȚI LICEE, ȘCOLI PROFESIONALE. Oferim: carte muncă, program 4-8 ore/ zi, salar mediu 1.500.000 lei săptămânal. Telefon 218757. (19867)

Angajăm BARMANE, OSPĂTARE și INSTRUCTOARE FITNESS (femei). Telefon 214514. (19868)

PRESTĂRI SERVICII

Repar ieftin: FRIGIDERE, CONGELATOARE, garanțial, deplasare gratuită. Telefon 217451; 0722.417.397. (19649)

Școala șoferi „VÂRTACI" începe serie 4 octombrie. Telefon 246527; 0721.477.552; 0766.703.515. (19326)

Școala IRIMIA școlarizează elevi, studenți. Prețuri negociabile. Telefon 286602; 0744.342.568. (19105)

SILDOR PROD.
Reparații montaj, FRIGORIFICE și AER CONDIȚIONAT. Vânzări VITRINE, RAFTURI și CAMERE FRIGORIFICE, NOI. Telefon 0257-349121, 0257-270622. (c. 32)

Școala șoferi col. RUSU, B-dul Decebal nr. 18, asigură 30 ore conducere. Telefon 283696. (19769)

CITAȚII

Se citează pârâții: JURJESCU GEORGE, IGREȚ SÎNZIANA, BUTAȘ VICTORIA, TIELAN GHEORGHE, MORODAN LUCREȚIA, PĂCURAR PETRU, TĂLAN ANA, EKERT PETRU, MARGARETA BAUZENVEIN, toți cu domiciliul necunoscut, pentru data de 2 octombrie 2003, ora 8, la JUDECĂTORIA LIPOVA, în dosar nr. 759/2003, reclamanți fiind: MOȚI CORNEL DANIEL și MOȚI MONICA pentru acțiune în constatare. (19863)

PREZICĂTOARE

Cea mai puternică tămăduitoare
VALERIA ZENA
desface farmece și blesteme, maximă seriozitate. Sunați 0257-262935, 0744.288.220. (19424)

Valentin. Mii de mulțumiri doamnei
SUNITA,
mi-a adus soția după 2 ani de despărțire. Telefon 0745.243.909. (19862)

ÎNCHIRIERI

Închiriez (ofer) SPAȚIU COMERCIAL, 50 mp, str. A. Șaguna nr. 35. Telefon 368685; 0744.280.270. (p)

Închiriez (ofer) SPAȚII pentru depozitare și producție 200 - 600 mp curte 3500 mp acces transport feroviar. Telefon 0722.281.095. (19512)

Închiriez apartament cu 3 camere, decomandate, mobilat și contorizat, prefer băieți. Telefon 348726, după ora 16.30. (19688)

Ofer spre închiriere apartament 2 camere mobilat, zonă bună. Telefon 212027. (19812)

Caut să închiriez în Lipova, casă sau apartament cu 2-3 camere. Telefon 0745.550.788. (19827)

Primesc în gazdă două studente, central. Telefon 283418. (19588)

Primesc o elevă/studentă în gazdă, zonă centrală. Telefon 283718. (19610)

Oferim spre închiriere SPAȚII COMERCIALE pentru: MAGAZINE, DEPOZITE, PRODUCȚIE. Telefon 281036. (c. 48)

Închiriez (ofer) apartament 3, 4 camere, Micălaca. Telefon 368788. (19508)

Ofer chirie apartament 2 camere, mobilat, zona gării. Telefon 256353. (19817)

Ofer chirie apartament nemobilat, Piața Mihai Viteazul, 100 Euro. Telefon 0745.370.916. (19817)

Ofer SPAȚIU pentru SEDIU, 22 mp, str. A. Mureșanu nr. 17. Telefon 235383; 0740.858.238. (19854)

Ofer spre închiriere apartament 3 camere, decomandat, semimobilat, renovat, garaj, ultracentral. Telefon 0745.313.122. (19839)

Închiriez (ofer) apartament 2 camere, central, mobilat, contorizat. Telefon 274271; 0745.150.187. (19849)

Primesc o elevă sau studentă în gazdă, fără chirie, decît jumătate din cheltuieli. Telefon 0257-283975. (19858)

Primesc în gazdă, 2 studente, lângă Facultatea Vlaicu. Telefon 368404. (19859)

Închiriez (ofer) apartaent 2 camere, mobilate, Vlaicu, 80 Eu. Telefon 0740.132.050. (19860)

Ofer spre închiriere apartament mobilat, central, 100 Eu. Telefon 252860, 0724.442.686. (19870)

✝ DECESE ✝

Cu adâncă durere anunțăm încetarea din viață a iubitului nostru tată, bunic, socru, ginere,
ȘICLOVAN ARCADIE,
în vârstă de 75 ani.
Înmormântarea va avea loc azi, 29 septembrie, ora 13, la cimitirul din Micălaca. Nu-l vom uita niciodată! Fiica CODRUȚA, ginerele DAN, nepoata DAIANA, soacra MINA.

Îndureraţi, o plângem cu toţii pe cea care ne-a fost mamă, soacră, bunică, străbunică,
REIBNAGEL ELISABETA.
Înmormântarea azi, ora 15, de la Capela Cimitirului Eternitatea (Nosferatum). Familiile: CENĂDAN, GRUBER.

Cu durere anunțăm încetarea din viață, după o grea suferință, a celui ce a fost soț, tată, socru și bunic,
SĂBĂDUȘ ALEXANDRU (SANDU)
din Curtici. Înmormântarea a avut loc duminică, 28 septembrie 2003. În veci nemângâiați, te vom plânge mereu: soția Valerica, fiica Dinuța, ginerele Ady și nepotul Alexandru din Oradea.

Cu adâncă durere anunțăm încetarea din viață după o lungă suferință a iubitei noastre mamă, soacră și bunică
PUTIN FLOARE
la vârsta de 80 ani. Înmormântarea va avea loc, marți, 30 septembrie, ora 15,00 de la Capela Cimitirului Micălaca. Familia îndoliată.

Cu durere în suflet anunțăm încetarea din viață, după o lungă și grea suferință, a celei care a fost
ALBU ANA (NUȚICA),
născută în urmă cu 67 ani în localitatea Grăniceri. Înmormântarea va avea loc, marți 30 septembrie 2003, ora 14, de la Capela Cimitirului Grădiște. Familia îndoliată.

✝ SERVICII FUNERARE ✝

IN MEMORIAM "KUKI"
Servicii Funerare Complete
Str. M Eminescu Nr.4
ÎN CURTE
Tel:211.929 - 0723.343.964
Magazin deschis la orice oră
OFERĂ:
SICRIE 10 modele de la 600.000 - 2.800.000
SICRIE LUX 6 modele de la 3.600.000- 10.500.000
SICRIE import 70.000.000 lei
Mânere, șuruburi accesorii
LENJERIE 7 modele de la 350.000 - 1.400.000
GRATUIT ! ! ! !
Transportul sicriului la domiciliu
ÎNBĂLSĂMATUL
Plata în Rate ! ! !
Transport Intern și Internațional

RO STYL COMPANY
SERVICII FUNERARE COMPLETE
PRODUCĂTOR SICRIE
ARAD, STR. M. EMINESCU 22,
TELEFON 214.422
TELEFON 0744.690.121
Magazin deschis și noaptea
OFERIM
● SICRIE 10 MODELE DE LA 500.000 LA 3.600.000
● SICRIE LUX 4 MODELE DE LA 4.500.000 LA 20.000.000
● LENJERIE DECES 6 MODELE DE LA 300.000 la 2.000.000
● CRUCE, LUMÂNĂRI, PROSOAPE, BATISTE, MÂNERE și ȘURUBURI SICRIU
OFERTĂ SICRIU FAG CRUCE RESPETE 1.500.000
APELÂND LA SERVICII: ÎMBRĂCAT, FORMOLIZAT ȘI TRANSPORT BENEFICIAȚI DE 15% REDUCERE LA SICRIU
TRANSPORT INTERN ȘI INTERNAȚIONAL
▼PLATA ȘI DUPĂ ÎNCASAREA AJUTORULUI DE ÎNMORMÂNTARE.
PĂREREA DVS. CONTEAZĂ!

✝ CONDOLEANȚE ✝

Moartea bunicului meu,
SĂBĂDUȘ ALEXANDRU
m-a îndurerat profund și greu îmi vine să cred căci bunicul meu trebuie să plece în lumea veșniciei. Fie căci acolo sus să fie păzit în pace și liniște, de bunul Dumnezeu. Adio, dragă bunicule! Alexandru. (19864)

Greu să-ți iei un ultim rămas bun de la un om cu sufletul minunat, care a fost cumnatul meu,
SANDU SĂBĂDUȘ,
din Curtici. Acum, la despărțire, îl rog pe bunul Dumnezeu să te odihnească în liniște și pace. Văd. Zărna Cornelia din Arad. (19865)

Sincere condoleanțe mătușii noastre Valerica din Curtici și verișoarei noastre Dinuța din Oradea, la despărțirea de unchiul nostru drag,
SANDU.
Nepoții: Doru, Nelu, Tinu Zerna, din ARAD - Sântana. (19865)

✝ COMEMORĂRI ✝

Au trecut 7 ani de când s-a retras discret și liniștită, buna mea soție,

ANDRUSEAC FLORICA.
Voi păstra cu drag în memorie, pilda vieții ei, iar căldura cu care m-a înconjurat mereu îmi mângâie în continuare sufletul. Dumnezeu să odihnească în pace, sufletul tău bun și blând! Al tău soț. (19691)

S-au scurs 8 ani de lacrimi, tristețe și dor de la plecarea la cele veșnice a celui ce a fost,

CURTICEAN PETRU-LIVIU.
Dumnezeu să-l odihnească! Familia. (19842)

Cu sufletul plin de durere, ne gândim că, în 28 septembrie s-au împlinit 17 ani de la decesul celui care a fost,
NICOLA GHEORGHE (GIUCU),
din LALAȘINȚ. Cuvintele nu pot eprima durerea și golul imens rămas în urma ta. TATI, nu te vom uita niciodată! Fiica MARINELA și soția CĂTĂLINĂ. (19844)

În data de 28 septembrie 2003, ai fi împlinit 50 de ani, dar soarta nemiloasă te-a luat prea devreme de lângă ai tăi, părăsindu-i pentru totdeauna, cea care ai fost
NEAMȚU NELICA
născută MOGOȘ, din ROSTOCI. Bucuria de altădată pentru această zi, s-a transformat în lacrimi și durere din partea celor dragi. Urările de bine s-au schimbat în jale și tristețe. Dumnezeu să odihnească în pace sufletul tău blând și bun, în Împărăția Cerurilor, unde nu este durere și nici suferință, ci viață fără de sfârșit. În veci nemângâiați, soțul, fiul și părinții. (7282646)

O nouă provocare Leoni Wiring Systems Arad

18.000 angajaţi în întreaga lume
Clienţi principali: Rover, General Motors, Rolls Royce, Audi / VW, Land Rover, Porsche, Daimler Chrysler
În Arad Am început producţia în mai 1999
Fabricăm sisteme electrice pentru Rover şi Land Rover din Marea Britanie

În prezent dorim să angajăm personal în cadrul departamentului de Logistica pentru următoarea poziţie:

Planificator (materiale)

Responsabilităţi:
Analiza cerinţelor clientilor şi producerea planului de producţie
Monitorizarea producţiei pentru a asigura livrarea catre clienţi
Îmbunătăţirea continuă a activităţii de planificare

Experienţa şi pregătirea necesară:
Să aibă iniţiativă şi să fie puternic motivat
Cunoştinţe foarte bune de limba engleză, scris şi vorbit
Cunoştinţe de operare PC – Excel, Access, Word
Bune abilităţi numerice şi de comunicare
Preferabil studii superioare (economice sau tehnice).

Dacă sunteţi interesat
Trimiteti un CV si scrisoare de intentie până în data de 11 Octombrie 2003, la fax 0257/275.115 sau e-mail Recruitment.Arad@LeoniWiring.co.uk.

Aceste posturi reprezintă o posibilitate de a vă alătura unei importante companii multinaţionale şi oferă excelente oportunităţi în carieră.

THE QUALITY CONNECTION
LEONI
Wire · Cable · Wiring Systems

(3535198)

Alcatel 501

1000 numere in agenda, 120 h stand-by, 4h talk time, Apelare vocala, Inregistrare vocala, Hands Free incorporat, Meniu in limba romana, Vibratie, Jocuri, Wap

19$*

CG & GC®
Soluţii IT Complete Pentru Biroul Dumneavoastră

ACCESORII GRATUITE***!
CADOURI SURPRIZĂ ÎN MAGAZINE!
CELE MAI MICI PREŢURI DIN ORAŞ

OFERTA CONNEX
- 50% reducere la abonament in primele 5 luni de contract si 20 de minute gratuite lunar in urmatoarele 5 luni (lunile 6-10). Oferta valabila pana la 30 septembrie 2003.
- Cu doar 7$, cumpara si activeaza o cartela SIM Kamarad sau Connex Go! si poti castiga** unul dintre cele 30 de telefoane Nokia 3410 puse in joc zilnic. In plus primesti un credit initial de 5$. Oferta valabila pana la 31 octombrie 2003.

*Preţurile nu includ TVA şi sunt valabile doar pentru conectare în reţeaua Connex;
** Detalii referitoare la regulamentul promotiei la www.connex.ro;
***Incarcator Auto, Husa.
In limita stocului disponibil.

B-dul Revolutiei nr.42, Telefon: 0257.236.565,
E-mail: cgarad@cg-gc.ro
www.cg-gc.ro 0722.55.77 99 www.gsm4all.ro

DEALER CONNEX

O MULŢIME DE CADOURI!

Accesorii gratuite şi alte premii surpriză în magazine
Preţuri de excepţie pentru toate modelele de telefoane

Philips Fizio 120	Motorola T190	Siemens A50	Alcatel 501	Nokia 3410
9$*	15$*	19$*	19$*	54$*

OFERTA CONNEX
- 50% reducere la abonament in primele 5 luni de contract si 20 de minute gratuite lunar in urmatoarele 5 luni (lunile 6-10). Oferta valabila pana la 30 septembrie 2003.
- Cu doar 7$, cumpara si activeaza o cartela SIM Kamarad sau Connex Go! si poti castiga** unul dintre cele 30 de telefoane Nokia 3410 puse in joc zilnic. In plus primesti un credit initial de 5$. Oferta valabila pana la 31 octombrie 2003.

* Preţurile nu includ TVA şi sunt valabile doar pentru conectare în reţeaua Connex;
** Detalii referitoare la regulamentul promotiei la www.connex.ro;
Incarcator auto, Hands free, husa pentru Motorola T1910, Nokia 3410 si Siemens A 50. Incarcator auto si husa pentru modelul Alcatel 501 (hands free incorporat). In limita stocului disponibil.

CG & GC® Soluţii IT Complete Pentru Biroul Dumneavoastră
DEALER CONNEX

B-dul Revolutiei nr.42, Telefon: 0257.236.565, E-mail: cgarad@cg-gc.ro
www.cg-gc.ro 0722.55.77 99 www.gsm4all.ro

(3535023)

www.peugeot.com.ro

În 26 septembrie, pornim cronometrul

Pe 5 octombrie îl oprim. Ai la dispoziţie doar 10 zile pentru a profita de oferta anului: 5% reducere pentru toate modelele Peugeot.

PEUGEOT

AUTO SML - CONCESIONAR PEUGEOT
Micălaca 1, Est Arad, tel: 0257/278.738

(3535172)

S.C. SATLINE S.R.L. TELEFON 251.461, 0744/507.211 SHOW ROOM ARAD, Piata Mihai Viteazul - BL. M7 - PARTER
TÂMPLĂRIE DIN ALUMINIU ŞI P.V.C.
CU GEAM TERMOPAN; PROFILE PVC TROCAL Germania; PROFILE ALUMINIU Grecia
NOU! RATE / 5 ani AVANS 0 (c.80)

CORAURA Telefon : 270525
CORAURA Telefon : 270525
Rate fixe
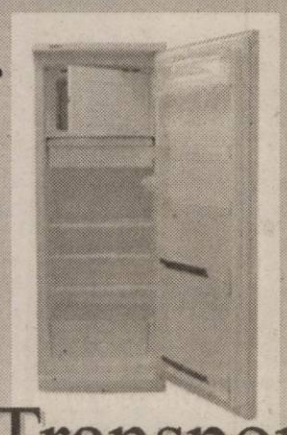
avantaje
·perioada maximă 3 ani
·fără girant
·avans 0%
·rate mici dobândă mică

(c.15/2003)
Transport GRATUIT în tot județul

MEDIASOFT
Arad, str.Av.Ioan Sava nr.5, tel/fax 0257-255886
Centru de Formare Profesională-Medierea Muncii
Organizează CURSURI
1.Operator calculator si retele de calculatoare (initiere Windows, Word, Internet, Norton, baze de date) din 01.10.2003 dupa masa si 30.09.2003 dimineata
2.Contabilitate - din 11.11.2003 dupa masa (teorie, practica- intocmire documente, AGS Pro)
3.Secretariat computerizat - 01.10.2003- dupa masa (tehnoredactare Word, utilizare Internet)
4.Programator ajutor(Access) - 30.09.03-dupa masa
5.Internet, PowerPoint - din 02.10.2003 dupa masa (creare pagini Web-Html, prezentari)
6.Proiectare asistata(AutoCad) - 18.10.2003
7.Utilizare Excel - 20.10.2003 - dupa masa
8.Limba engleza - 15.10.2003 - dupa masa
Diplome avizate de Ministerul Educatiei si Cercetarii.
Servicii de mediere a FORTEI DE MUNCA (40442.44)

AMA GRUP INTERNATIONAL
!! CELE MAI MICI PRETURI !!
anvelope radiale GOOD YEAR şi SAVA
(TURISME, CAMIONETE, CAMIOANE)
toata gama de anvelope DANUBIANA
6.990.000 lei
ANVELOPA TRACTOR SPATE (14.00 - 38/8PR) (C.A./2003)
telefon: 0257.270.262
Arad, str. Câmpul Liniştii, nr. 1 (fost TOFAN GRUP)

(c.652) MB
TÂMPLĂRIE PVC cu GEAM TERMOPAN CALITATE GERMANĂ GEALAN Fenster-Systeme
ARAD, STR. CAIUS IACOB BL.R
FOSTUL Mag. CĂMINUL (lângă BANC POST)
[RATE până la 5 ani avans zero]
Cel mai bun! Cel mai ieftin!
Tel: 0257-213.145, 0788.391.769, 0788.391.770, 0722.528.185

BODIMAR
Tel./fax. 0257/270.078 0257/270.079
CÂND LA ALŢII SE SCUMPEŞTE
LA NOI SE IEFTINEŞTE
■ gipscarton KNAUF
■ gipscarton LAFARGE
● 9,5: 58.500 lei/mp
● 12,5: 64.500 lei/mp
● hidrofug: 87.000 lei/mp
■ vată minerală ISOVER
● 5 cm: 28.800 lei/mp
●10 cm: 57.700 lei/mp
●14 cm: 80.600 lei/mp
■ fibră de sticlă 168.000 lei/mp
■ ţiglă Bramac 25 % reducere la ţiglele 1/1 (pentru ţigla Alpina şi Romana)
Preţurile includ TVA
AICI GĂSEŞTI TOT CE DOREŞTI CA SĂ REPARI ŞI SĂ CONSTRUIEŞTI DE LA FUNDAŢIE LA HORN.
Asigurăm transport, încărcat şi descărcat, mecanizat, la preţuri promoţionale.
(c. 551/2003)

S.C. B.A.P.D. S.A. Arad
Vinde prin magazinele de specialitate
situate în Arad, cât şi în judeţ:
Ineu, Pâncota, Sebiş, Lipova, Sântana, Chişineu-Criş, Şimand
următoarele produse:
- Cabluri şi conductori electrici
- Aparataj de joasă şi medie tensiune
- Corpuri de iluminat
- Condensatori şi motoare electrice
- Aparataj electrocasnic
- Organe de asamblare
- Cuie
- Sârmă de bobinaj
- O gamă largă de scule
- Cauciucuri, furtune, curele trapezoidale,
- Vopsele, grunduri
- Biciclete
- Contoare pentru branşament şi apartament
- Klingerit
- Electrozi şi sârmă sudură

PREŢURILE SUNT FĂRĂ CONCURENŢĂ
CĂUTĂM SPAŢII COMERCIALE PENTRU ÎNCHIRIERE
în zona Vlaicu, Micălaca, Aradul Nou, Pecica, Curtici
Informaţii la tel. 0257-281165
Executăm: diverse scule şi matriţe de orice complexitate.
Informaţii la tel. 0257-270360 sau 0257-270367.

S.C. REMAT S.A. Arad
COLECTEAZĂ DEŞEURI
de fier, hârtie, acumulatoare, mase plastice, neferoase etc.
Plata se face pe loc la cele mai bune preţuri.
OFERĂ SPRE VÂNZARE
toată gama de laminate.
Str. Câmpul Liniştii nr. 1, tel. 281.760, 246.124.
(c.432/2003)

WEST BANK S.A.
ARAD, B-dul Revoluției nr. 88
TELEFON: 284.888; FAX: 285.202
WESTERN UNION TRANSFER DE BANI ®
Cel mai rapid mod de a primi bani din toată lumea

ADEVĂRUL

Cotidian independent Arad

Partenerul întreprinzătorilor care se respectă
s.c. ARIS s.a. Arad
Calea Victoriei 33-35
Fax: 250.675
Tel: 256.488 257.337

Anul XV, nr. 4027 | 16 pagini | MARȚI 30 SEPTEMBRIE 2003 | 5.000 lei
adevarul@arad.ro; adv.pub@arad.ro | http://adevarul.arad.ro
Publicație auditată de BRAT | Tiraj mediu zilnic vândut: 30 531

Un sondaj așteptat, dar nu foarte concludent

D. Zăvoianu

A devenit o practică curentă sondarea opiniei publice pe diferite probleme, toate însă mergând în ultimă instanță spre ce forță politică este susținută de către electorat.

De obicei, între campaniile electorale, sondajele se fac de partide pentru a vedea în ce măsură sunt agreate de populație, cu ce se confruntă acestea și ca urmare ce trebuie să întreprindă pentru a beneficia de sprijin electoral. Este doar o față a problemei. Sondajele de opinie dintre campaniile electorale sunt și intrumente de propagandă comandate de partidele politice pentru a-și subclasa adversarii și a induce în opinia publică ideea soliditătii unei formațiuni politice.

În preajma și în timpul campaniilor electorale institutele ce efectuează sondaje de opinie încep să devină corecte, pentru că alegerile o să le confirme sau infirme activitatea. De aceea, de obicei, nu mai fac concesii celor de care sunt plătite.

Am spus de obicei, pentru că există și aici excepții, mai ales când majoritatea partidelor politice se concentrează pentru a scoate din cursă un anumit partid pe care de comun acord îl consideră periculos. Așa a fost și în 2000 când toate sondajele de opinie subclasau PRM, acordându-i doar un procent cuprins între 9-15% din votul electoratului, ceea ce a fost infirmat în urma rezultatului votului la alegerile generale, când PRM a obținut 21-22% pe țară, iar la noi în județ peste 31%.

Deci aceste sondaje, mai cu seamă, cele dintre campanii trebuie privite cu mari rezerve, chiar dacă sunt realizate de firme serioase cum este „CURS". Acest centru, adică „CURS" a realizat recentul sondaj de opinie, mult discutat și comentat și în județul Arad în perioada 11-21 iulie 2003. De la bun început am opinia că mărimea eșantionului - 800 - nu reprezintă o cifră optimă la nivel de județ, după cum nici selecția de pe listele de votare nu mai este convingătoare pentru 2003 față de 2000. De asemenea, având în vedere că în județul Arad există un municipiu, șapte orașe, 67 de comune și mai multe sute de sate, cele 23 localități alese nu acoperă geografic, demografic și după ocupațiile și condițiile în care se desfășoară tot arialul județului nostru. Cu toate acestea, este evident că reprezintă cel mai serios demers în această privință efectuat la noi după anul 2000.

(Continuare în pagina 5)

Români la porțile Occidentului (I)

La Nickelsdorf austriecii sunt exigenți, dar n-au nimic cu noi

● La Nădlac, se așteaptă și cinci ore pentru ieșirea din România ● „Autocarele românești vin pline cu turiști și se întorc cu mai puține persoane", spun maghiarii ● Zilnic, mii de români îmbarcați în zeci de autocare și microbuze vor să intre în Austria, prin Nickelsdorf, având ca destinații statele Schengen

Hegyeshalom - Nickelsdorf, o frontieră încă fără vize pentru români

De aproape doi ani de zile, românii circulă liber în 15 state din spațiul Schengen. Nu mai au nevoie de viză de intrare și ședere în țări precum Austria, Germania, Franța, Italia, Spania sau Olanda, așa cum se proceda până în 1 ianuarie 2002. De la această dată, nouă, românilor, nu ne trebuie decât un pașaport și suficienți bani pentru călătorie, ca să intrăm într-una din aceste țări. În tot acest timp, aproape că nu au fost probleme; desigur, presa străină a mai semnalat cazuri de încălcare a legilor de către cetățenii români, pe teritoriul anumitor țări europene.

Lucrurile încep să se schimbe, dar din păcate în rău. În urmă cu circa o lună, ministrul de Interne al Austriei, Ernst Strasser, a amenințat cu reintroducerea vizelor pentru cetățenii români, din cauza numărului tot mai mare de infracțiuni înregistrate pe teritoriul austriac, infracțiuni comise în cea mai mare parte de români. Cel puțin așa declară Strasser. Posibilitatea pierderii dreptului de liberă circulație a românilor ar însemna automat o compromitere a aderării României la Uniunea Europeană. Imaginea țării și a noastră, a românilor, fiind astfel grav afectată.

Gerlinde Knap

(Continuare în pagina 7)

Ultima oră

Grupul de firme „Astra Vagoane Călători-Aris" se extinde spre sudul țării

Licitația organizată ieri la Ministerul Lucrărilor Publice, Transporturilor și Locuinței, pentru vânzarea Societății de Întreținere și Reparații Vagoane (SIRV) din Caransebeș a fost adjudecată de către acționarii grupului de firme „Astra Vagoane Călători-Aris" din Arad.

La licitația de ieri, arădenii s-au „înfruntat" cu încă două firme, dintre care una a cunoscuților oameni de afaceri din Timișoara, frații Cristescu. Preocupat cu organizarea inaugurării liniei de fabricație a automotoarelor Diesel Siemens „DESIRO" la Astra Vagoane Călători, care are loc azi, Valer Blidar, reprezentantul acționarilor majoritari la grupul de firme menționat mai sus, nu ne-a dat prea multe amănunte cu privire la noua achiziție, rezumându-se doar să ne confirme știrea. Prin achiziționarea SIRV Caransebeș, reiese clar intenția acționarilor cunoscutului grup de firme arădean de a evita concurența în zonă.

F. Truț

Aproape 500 de ceferiști arădeni au preferat șomajul

Aproape 500 de ceferiști arădeni au cerut să fie disponibilizați pentru a beneficia de salarii compensatorii, cifra reprezentînd 80 la sută din numărul total de angajați CFR prevăzuți în programul de disponibilizări din județ.

Cei aproximativ 600 de feroviari din județul Arad care urmau să fie disponibilizați pînă la finele lunii septembrie au intrat deja în șomaj, însă cei mai mulți au făcut-o la cerere.

"Am avut un număr foarte mare de astfel de solicitări, care ne-a surprins și pe noi. Este vorba despre angajați care mai au un an sau doi pînă la pensionare și cărora le-a convenit să primească salarii compensatorii timp de doi ani, iar în scurt timp să beneficieze și de pensie", a declarat Ionel Socaciu, liderul Federației Naționale a Sindicatelor din Transporturi "Elcatel".

Husqvarna
Fără grijă avans
RATE
Tel: 281.492 280.389

Teba Industries
www.tebaindustries.com
Grup verticalizat textil
Angajează:
Specialiști în tricotaje din bumbac
CTC tricotaje din bumbac
● Tehnicieni specialiști în vopsirea în bucată finită
Contactați-ne !
2900 Arad, Str. Patria, tel. 004 0257 280343, fax. 004 0257 280701
e-mail tebaindustries@rdsar.ro (c. 312)

DE VÂNZARE
SPAȚIU COMERCIAL
în incinta Ștrandului „Neptun" pe Aleea Principală
Relații tel. 0788.318.580

PARKTRONIC
Cel mai modern sistem de parcare din România
Avantajele sistemului de parcare cu plata PARKTRONIC:
- plata in functie de durata parcarii (35 min, 70 min, 110 min., etc)
- parcometrele functioneaza cu carduri reincarcabile, nu trebuie sa aveti numerar la dvs.
- tichetele eliberate de parcometre sunt valabile pentru toata durata platita, indiferent de locul unde parcati
TELVERDE GRATUIT
08008.09009

ÎNCHIRIEZ SPAȚII PRODUCȚIE
500 m², 1000 m², 1500 m² – cu toate utilitățile
TELEFOANE
272.812, 0721.269.706

Meditația zilei

Experimentăm durerea doar atâta vreme cât ne înhățăm cu păcatul.

Calendar

Astăzi, Soarele răsare la ora 6 și 43 minute și apune la ora 19,47 de minute. Au trecut 265 de zile din acest an. Au mai rămas 100 zile până în 2004.

Praznicul zilei: Biserica ortodoxă: Sf. Sfințit Mc. Grigorie Luminătorul, Ep. Armeniei, Sf. Mc. Ripsimia și Galani; **Biserica greco-catolică:** Sf. Mc. Grigorie Luminătorul, Ep. armenilorl; **Biserica romano-catolică:** Sf. Ieremial.

A venit barza!

La Arad: Iasmina-Alexia Negîrlă, Călin Nica, Martina-Slavka Ciaian, Ioan-Răzvan Epuraș, Rut-Rebeca Draga, Gabriel Alex Gyarmati, Ciprian-Florin Coșeri, Ana Bîta, Fabian-Octavian Paven, Robert-Răzvan Oncean, Robert-Alexandru Bej, Larisa Mihoc, Ioana-Mihaela Sida, Adelina-Daniela Bota, Radu-Ștefan Haiduc, Sebastian Sârdea, Sorin-Ioan Covaci, Mădălin-Petrișor Chimovici, Claudia Horvat, Claudia Coman, Daniel Florin Rat, Maria-Alexandra Iura, Alina-Geanina Mogoș, Ioan-Laurențiu Samoilă, Alex Gherghes, Efrain-David Majer, Damian-Marius Covaci, Monica Pantea, Cristian Teglaș, Selena-Alexia Ciobanu, Natalia Covaci, Claudia-Mariana Pop

La Ineu: Patricia Iovănuț, Vasile Ghilea, Ionuț Lingurar, Flavius Ilin, Denis Opincă

Redacția ziarului „Adevărul" deplânge trecerea la cele veșnice, la vârsta de 67 de ani, a celei care a fost, pentru mai bine de două decenii, secretară a instituției noastre,

ANA-NUȚICA ALBU

Un zâmbet, o vorbă de omenie sau chiar câte o ironie îi însoțeau mesajele mai mult sau mai puțin agreabile, ce erau de transmis. Un cuvânt cald și o mână întinsă avea pentru fiecare, la nevoie.

După pensionare s-a retras într-un cartier mărginaș și parcă s-a sfiit să ne mai supere cu problemele sale. Boala și singurătatea le-a purtat, cu stoicism, până la capăt.

Dumnezeu s-o ierte și s-o odihnească în pace!

Comenzi taxi

- ALFA PLUS 349.349; 256.222
- TAXI ALFA 22.88.88; 25.25.26; 0723.200.301; 0745-50.60.70
- TAXI ARAD 244.244; 274.444; 0722755440
- DIESEL STAR 212.222; 0722.361.011; 0745.645.645
- EUROPA 275.555; 0723.577.555; 0744.828.163
- FAVORIT 280.000; 281.111; 0740083333; 0742409992
- GETAX 280.705; 280.100; 280.548
- MIRCO MILI 230.530; 230.730

Meteo

Vremea va fi predominant închisă, cu cerul mai mult noros. Temporar vor cădea ploi ce pot avea și caracter de aversă ,mai ales în cursul zilei. Vântul va sufla slab la moderat din sud-vest. Local dimineața se va semnala ceață.

Temp. max: 19 la 22°C
Temp. min: 8 la 11 °C

„Adevărul" vă ascultă

La telefonul dimineții, 280944, între orele 9,00-12,00

☎ Pe Calea Romanilor, spune un cititor care domiciliază în acea zonă, există două capace de canalizare care fac un zgomot infernal când trec mașinile peste ele. Acest lucru se datorează unor lucrări de reparații, care au avut loc pe acea stradă. Se pare însă că respectivele capace au fost puse de mântuială... **„Nu se poate dormi noaptea din cauza zgomotului. Le-am spus celor de la Primărie despre ce este vorba, dar nu se vede nici o mișcare. În urmă cu doi ani am avut aceeași problemă. A doua zi după ce s-a publicat în ziar, au venit să repare..."**

Am adus din nou în fața autorităților cazul de pe Romanilor, iar din partea Administrației Domeniului Public am primit asigurări că se vor lua măsuri. Reparațiile vor fi... executate!

☎ Tot despre zgomot, dar de altă natură, ne-a vorbit d-na Ana Balint, care locuiește pe str. Vasile Milea. **„Am fost terorizați în cele trei zile cât a ținut spectacolul vinului de zgomotul de pe șirand. Nu spun să nu se distreze tinerii, dar să se gândească și la ceilalți care au o anumită vârstă..."**

Având în vedere că a fost ultima manifestare de anvergură de pe șirand, iar sezonul rece se apropie și el, putem spune că arădenii care locuiesc aproape de faleză se pot aștepta la nopți mai liniștite.

Redactor de serviciu, D. R.

La telefonul după-amiezii, între orele 15,00-18,00

● Ioan Marcus, domiciliat pe strada Răsăritului nr.2, a sesizat că la intrarea pe Șirand, în zilele de sâmbătă și duminică, i s-a cerut să plătească o taxă de 20.000, în loc de 15.000 de lei. Diferența de preț, conform celor spuse de domnul Marcus, a fost biletul de tombolă pentru festivalul „VinFest", chiar dacă domnia sa a vizitat doar expoziția chinologică de pe Șirandul Neptun. **„Nu înțeleg de ce în prețul intrării pe șirand a fost inclus și biletul de tombolă. Cu atât mai mult, acest bilet de tombolă avea înscris „Zilele Aradului", și nicidecum festivalul vinului".**

N.N. Ceea ce spune domnul Marcus rămâne să verifice organele abilitate.

● Mai mulți cetățeni din Bujac ne-au semnalat că, odată cu venirea toamnei, acest cartier va fi din nou inundat de ape. **„Edilii Aradului au promis că vor face canalizare și în cartierul nostru. Când își vor respecta promisiunile? Înainte sau după alegeri?**, a întrebat o cititoare fidelă a ziarului nostru.

Redactor de serviciu, D. A.

CONCERT SIMFONIC

Filarmonica de Stat prezintă **joi, 2 octombrie** 2003, la orele **19**, în sala Palatului Cultural, concertul de deschidere a stagiunii 2003-2004.

În program: Carl Orff - Cantata **CARMINA BURANA**; dirijor **JAN HUGO HUSS** (SUA), soliști **TEODORA CIUCUR, IURIE CIOBANU, CRISTIAN ARDELEAN**. Dirijorul corului: **VLADIMIR POPEAN**

CINEMATOGRAFE

DACIA: Chicago (SUA) 11; 13,30; 16; 18,30; 21

MUREȘUL: Cangurul Jack (SUA) 10; 12; 14; 18

ARTA: Decalaj orar (Franța) 16; 18; 20

SALA MICĂ: Grădinița lui tătucu (SUA) 15,30; 18,30

HOROSCOP

Marți, 30 septembrie 2003

Berbec (21.03-20.04). Astrele vă pun astăzi în evidență talentele culinare. Folosiți-vă de această ocazie pentru a-i face o surpriză persoanei iubite.

Taur (21.04-20.05). Aveți de înfruntat un adversar redutabil. Ar trebui să știți că nu toată lumea respectă regulile jocului.

Gemeni (21.05-20.06). Nimic nu pare a fi astăzi la îndemâna dvs. Un mic ajutor din partea unei persoane de încredere vă poate scoate din această încurcătură.

Rac (21.06.-22.07). Cineva ține cu tot dinadinsul să vă facă zile fripte. Dați dovadă de mai multă stăpânire de sine și toate neplăcerile vor dispărea.

Leu (23.07-22.08). Astăzi sunteți supus unei încercări de care depinde în mare parte cariera dvs. Arătați că sunteți capabil de a face față provocărilor.

Fecioara (23.08-22. 09). O posibilă neînțelegere în familie se va sfârși, în cele din urmă cu bine. Ați putea demonstra însă că sunteți mult mai conciliant.

Balanța (23.09-22. 10). Învățați să vă canalizați emoțiile într-un aspect pozitiv. Acest lucru v-ar prinde foarte bine mai ales în aceste zile, în care sunteți destul de tensionat.

Scorpion (23.10-21.11). Aveți ocazia de afla ceea ce ați dorit să știți de mai mult timp despre colaboratorii dvs. Acționați totuși cu delicatețe.

Săgetător (22.11-21.12). În aceste zile, nu v-ar strica o ieșire la iarbă verde. Profitați de vremea frumoasă de afară cât mai puteți.

Capricorn (22.12-19.01). Deciziile pe care trebuie să le luați pe linie profesională vă pot pune în dificultate. Consultați-vă cu o persoană de încredere.

Vărsător(20.01-20.02). Astăzi este o zi deosebită pentru dvs. Radiați de fericire, iar prietenii vă țin numai în complimente.

Peștii (21.02-20.03). Familia vă poate reproșa că nu îi acordați destulă atenție. O mai bună organizare a timpului dvs. ar putea rezolva această problemă.

Utilitare

PRIMĂRIA MUNICIPIULUI

Program de relații cu publicul (camera 5) luni-miercuri-vineri între orele 8-12; marți-joi între orele 8-12; 15-17 - tel. 284.744, tel. centrală 281.850.

PIEȚE, TÂRGURI

Astăzi este zi de piață la Sebiș, Almaș, Apateu, Semlac, Sântana, Șilindia, Vârfurile. Târguri săptămânale se desfășoară astăzi la Chișineu Criș, Almaș, Șilindia și Vârfurile.

Mâine, miercuri, va fi zi de piață la Pâncota, Beliu, Buteni, Șiclău, Macea, Vânători, Pecica, Șiria și zi de târg la Beliu și Buteni.

FARMACII DE SERVICIU

❒ Farmacia **REMEDIUM** Arad, B-dul Revoluției nr. 52-54. Program luni-vineri: 7,30-20,00; sâmbătă 8,00-14,00. Telefon 233195. Eliberează medicamente compensate și gratuite.

❒ Farmacia „**OMNIAFARM**", Calea Aurel Vlaicu, Bl. Z28, cu program zilnic de la orele 8,00-22,00. Telefon 271724. Eliberează rețete gratuite și compensate.

❒ Farmacia **LIBRO PHARMA NON STOP** Calea Aurel Vlaicu 60-68 (lângă stadionul (UTA) telefon 212.992. Eliberează medicamente compensate și gratuite.

❒ Farmacia **TEAHAFARM**, B-dul Revoluției nr. 65. Program: luni-vineri 8-21, sâmbătă 9-13. Telefon 254.587. Eliberează medicamente compensate și gratuite.

❒ Farmacia **ELPIS PHARM** Micălaca, zona Piața Soarelui, str. Voinicilor, colț cu str. Păsunii, Bl. 193, sc. A, parter. Program: luni-vineri 8-20, sâmbătă 8,30-14. Tel: 259.619

URGENȚE STOMATOLOGICE

❒ Cabinetul de pe str. Crișan (în spate la Gionelli) are program non-stop. Telefon: 253794. Cabinetul din B-dul Revoluției nr. 62, ap. 17. Zilnic: conform orarului (robot pe telefon); sâmbătă între 9-14. Telefon: 256.665.

❒ Cabinetul Stomatologic din Calea Victoriei nr. 7 A asigură zilnic urgențe, inclusiv sâmbăta, între orele 10-15. Telefon 095.565.622.

❒ Cabinetul stomatologic din B-dul Revoluției nr. 95, etajul I, asigură urgențe, zilnic între orele 8-14, telefon 282184.

❒ Cabinetul Stomatologic din str. Crișan nr. 6 (vizavi de Complexul Stomatologic) asigură urgențe stomatologice. Luni-Joi: 13,30-19,00; Vineri: 9,00-15,00. Tel. 338.101.

❒ Cabinetul Stomatologic din str. Românului nr. 4 (lângă antichitățile de pe colț cu Mețianu) asigură zilnic urgențe stomatologice între orele 9-13; 15 - 20. Telefon 0744/752.020; 0723/013.704.

DISPENSAR VETERINAR

Dispensarul veterinar din Aradul Nou efectuează zilnic, orele 8-16 (sâmbăta 8-12) examen trichineloscopic, castrare porcine, ecornarea viteilor, însămânțări artificiale. Telefon 287.298.

ÎNTRERUPERI CURENT

Marți, 30 septembrie: Micălaca Bl. 507, 508 **(8-15);** Tulnic, Pescăruș, Emil Monția, Clopotului (p) **(9-11);** Cl. Romanilor 28, 30, 32, 34, 36, 41, 42, 43, 44, Bl. A1, K1, K3, K4, K5 **(11-13)**

Miercuri, 1 octombrie: Insula III Mureș, Micălaca Bl. 511 **(8-14);** Cl. A. Vlaicu Bl. 7, 9, 10, 10A, 11, 12, 13, 14 **(11,00-15);** str. Fluturilor Bl. 1A, 1B1, 1B2, 7, 7A, 8, 8A **(8,30-12)**

ADMINISTRAȚIA FINANȚELOR PUBLICE

Administrația Finanțelor Publice a municipiului Arad: Asistență contribuabili (impozitul pe venitul global) - telefon 280633, 280733, int. 198 (persoane fizice) și 125 (persoane juridice) între orele 8,00-12,00. Informații suplimentare la www.finantearad.ro

TELEFON DE URGENȚĂ LA POLIȚIE: 955

Noul număr de centrală telefonică al I. J. P (Inspectoratul Județean de Poliție) Arad: 207.100.

S. C. SALUBRITATE S. A. ARAD

Dispecerat între orele 7,00 - 19,00. La telefonul: 280873.

S.C. DISTRIGAZ-NORD S.A. TÂRGU MUREȘ

Sucursala de Distribuție a Gazelor Naturale Arad Dispeceratul permanent - telefon 236.928; 256.928

PROTECȚIA CONSUMATORULUI

B-dul Revoluției, nr. 50. Telefon: 257049.

GARDA FINANCIARĂ

B-dul Revoluției nr. 79, telefon: 281119.

INSPECTORATUL TERITORIAL DE MUNCĂ ARAD

Str. Episcopiei nr. 11-13, tel.: 211762, 211862, 257251.

POLIȚIA DE FRONTIERĂ

Telefon 959

ADEVĂRUL
Cotidian independent Arad

Editor: S.C. ADEVĂRUL Arad S.R.L.
COD FISCAL R 1681938 ● COD SICOMEX 19.604 ● CERTIFICAT J 02/1886 / 31 X 1991 ● COD SIRUES 020956601 ● ISSN 1220 - 7489

Redacția și administrația: 2900 Arad, Bd. Revoluției nr. 81. Telefoane: SECRETARIAT - 281802, fax 280655, 280625; ADMINISTRAȚIE - CONTABILITATE - 281797; MICA PUBLICITATE - 210775; MAREA PUBLICITATE - 280904; CLUBUL PRESEI - 280989.

Consiliul de administrație: președinte - MIRCEA DORGOȘAN, telefon 281802, 280625; vicepreședinte - MIRCEA CONTRAȘ, telefon 280854; membri: LIZICA MIHUȚ, telefon 280070, ȘTEFAN TABUIA, telefon 280854, MIRCEA ȚÎȘCĂ, telefon 280904.

Colegiul de redacție: ȘTEFAN TABUIA (redactor-șef), telefon 280854; MARCEL CANCIU (șef secție foto), telefon 281701; ALEXANDRU CHEBELEU (șef secție sport), telefon 281701; GABRIELA GROZA (secretar general de redacție), telefon 280854; VASILE FILIP (șef secție cultură-învățământ-tineret), telefon 281855; 280003; IOAN IERCAN (șef secție politică), telefon 280943; DORU SAVA (șef secție social-economic), telefon 281738; NICOLAE OPREAN (șef secție actualități), telefon 281855; 280003; MIRCEA ȚÎȘCĂ (șef secție publicitate și difuzarea presei), telefon 280904; MIRCEA CONTRAȘ (vicepreședinte al consiliului de administrație), telefon 280854; MIRCEA DORGOȘAN (președinte al Consiliului de administrație), telefon 281802, 280625.

Tiparul executat la S.C. MEDIAGRAF S.A. ARAD, str. Feleacului F.N., telefon 250902, fax 250920

Adresa Internet http://adevarul.arad.ro

S.C. „Adevărul" SRL nu-și asumă responsabilitatea pentru conținutul publicate, aceasta revenind în exclusivitate autorilor.

CURȘUL VALUTAR

VALORI ÎNREGISTRATE IERI, 29 SEPTEMBRIE 2003

Denumirea valutei	BNR	BCR		BRD		Banca Transilvania		Banca Românească		Banca Romexterra		Alpha Bank	
		C	V	C	V	C	V	C	V	C	V	C	V
Euro	38260	38000	38400	37940	38390	37500	38400	38015	38415	37930	38550	38000	384
Dolar S.U.A.	33352	33100	33600	33080	33580	33150	33800	32997	33462	33000	33610	33050	336
Forint	150	141	156	145	153	145	151	-	-	145	152	-	-

Durerea medicului...

S-a desființat centrul de permanență din Bârzava

● *Medicamentele compensate se dau pe pile...*

Soții Petrilă, Otilia și Dan, profesează în Bârzava ca medici generaliști de peste 20 de ani. S-au cunoscut pe vremea studenției în Timișoara și au nimerit să facă stagiatura la Bârzava. Încet, încet, s-au atașat de oameni și locuri și nu au mai vrut să plece. Cu timpul s-au obișnuit și cu drumurile proaste și cu distanțele lungi pe care trebuie să le parcurgă și cu restul privațiunilor pe care le oferă viața la țară. **„Drumurile sunt foarte proaste mai ales iarna și în lunile ploioase. Ne deplasăm cu mașina proprie... Când nu putem trece Mureșul sau când traseele devin impracticabile, pentru a ajunge la Lalașinț trebuie să mergem pe un drum ocolitor - prin Lipova. Asta înseamnă 120 de kilometri"**, spune doamna Petrilă. Ea este însă cel mai tare deranjată de faptul că s-a desființat centrul de permanență. Situat pe un drum internațional intens circulat, centrul, se confrunta cu multe cazuri urgente. **„Oricum, în timpul săptămânii stăm aici și lumea ne caută. Facem voluntariat și peste orele de program... Dar la sfârșit de săptămână nu ne mai poate obliga nimeni să rămânem în localitate, pentru că nimeni nu ne mai plătește pentru asta"**, afirmă doamna doctor.

O altă problemă cu care se confruntă localnicii este, potrivit medicului, lipsa unei farmacii care să ofere servicii de calitate. În localitate nu se găsește o gamă variată de medicamente. Nici la Bârzava, nici la Lipova nu se eliberează medicamente compensate. De fapt, la Lipova sunt farmacii care eliberează medicamente compensate. Dar numai în limita fondului disponibil... Sunt destule voci care acuză însă că astfel de medicamente se dau numai selectiv. Mai pe românește spus, numai pilelor. Doamna doctor Petrilă întărește cele auzite de noi: **„Toată lumea știe acest lucru, dar nimeni nu face nimic ..."**

Olimpiu Bulzan

„Crăciun în România" prin Radio România Internațional

● *câștigătorii concursului vor beneficia de un sejur în Arad*

Timp de o săptămână, o echipă a Radio România Internațional (RRI), formată din **Alecu Marciuc** - realizator coordonator al grupului de promovare imagine și **Veronica Ioniță** - redactor RRI - s-a aflat la Arad pentru a pune la punct câteva detalii legate de concursul „Crăciun în România". Concursul se adresează cetățenilor străini din cele 16 țări în care RRI poate fi receptat, iar premiul constă într-un sejur de șase zile în două județe din țară. De data aceasta, câștigătorii - două cupluri - vor vizita județul Arad și județul Vâlcea.

„Scopul acestui concurs este tocmai acela de a promova imaginea țării noastre prin contacul direct cu oamenii și locurile. În fiecare an se aleg două județe care urmează să fie promovate, iar acum a venit rândul Aradului", ne-a declarat dl. Alecu Marciuc.

Deocamdată, concursul este în curs de desfășurare și se așteaptă scrisorile cu răspunsuri la cele trei întrebări adresate ascultătorilor din străinătate. Termenul limită este sfârșitul lunii noiembrie, iar la începutul lui decembrie se vor desemna persoanele câștigătoare.

Consiliul Județean Arad împreună cu Prefectura au făcut deja un program care cuprinde principalele puncte de interes ale județului. Astfel, câștigătorii vor vizita Mănăstirea Hodoș Bodrog, comunitatea bulgarilor din Vinga, comunitatea maghiară din Mailat, Castelul de la Săvârșin, stațiunea viniviticolă Miniș, zona Hălmagiu, comuna Petriș - unde vor putea vedea obiceiuri de Crăciun, stațiunea balneoclimatericâ Moneasa etc.

Redactorul Veronica Ioniță a realizat deja câteva reportaje în principalele zone turistice și vor fi transmise pe unde radio în toate țările participante.

„Am mai avut astfel de concursuri care s-au bucurat de un real succes. De exemplu, anul trecut a câștigat o familie de texani, iar excursia în Vâlcea, oferită de noi, a fost ceva cu totul deosebit pentru ei. Sperăm că și de data aceasta va fi la fel. Doresc să mulțumesc pe această cale președintelui CJA, Caius Parpală și prefectului Dan Ungureanu pentru disponibilitatea arătată", ne-a mai declarat dl. Alecu Marciuc.

Sorina Ambruș

Angajăm urgent remizier abonamente pentru zona Grădiște. Informații telefon 281797.

Pregătiri pentru referendum

Prefectura verifică secțiile de votare din județ

Începând de mâine, comisii ale Prefecturii vor efectua deplasări în teritoriu pentru a stabili necesarul de material și spații privind desfășurarea referendumului din 19 octombrie în condiții optime. **„Cu siguranță că nu toate secțiile de votare pot asigura cabine de vot. De aceea trebuie să inventariem situația și să luăm din timp măsurile ce se impun"**, afirmă prefectul Ungureanu.

Urmează ca la începutul săptămânii viitoare, comisiile care efectuează aceste deplasări în teritoriu să prezinte prefectului Dan Ungureanu un raport clar asupra situației din județ.

M. Popescu

Accidente rutiere

Șoselele arădene au fost, săptămâna trecută, scenele tragice a numeroase accidente rutiere de diferite grade de gravitate. Bineînțeles, săptămâna nu se putea încheia fără astfel de evenimente. Astfel, sâmbătă, în Piața Spitalului, **PANTEA CĂLIN-MIHAEL**, de 20 ani, din Arad, în timp ce conducea autoturismul cu numărul de înmatriculare AR-03-WXB l-a surprins și accidentat ușor pe **ALBU GHEORGHE**, de 81 ani, din Arad, care s-a angajat în traversarea drumului prin loc nepermis și fără să se asigure.

Duminică după-amiaza, pe D.N.7, în apropiere de Pecica, **CALCAI GHEORGHE**, de 47 ani, cetățean austriac, se afla la volanul autoturismului cu numărul de înmatriculare PE-601-BG. Un moment de neatenție a fost suficient pentru a intra în coliziune cu un ansamblu tractor-remorcă, oprit pe partea carosabilă. În urma impactului a fost accidentat grav **CALCAI JOSZEF**, de 11 ani, pasager în autoturism.

Cronica măruntă

● Sindicatul Sanitas Arad este pregătit pentru declanșarea „războiului" împotriva autorităților. În acest sens, protestatarii din județ au primit o mie de banderole.

● Toma Zaharia, secretar de stat în Ministerul Administrației și Internelor se va afla la sfârșitul săptămânii în Arad, domnia sa începând de joi, 2 octombrie a.c. o deplasare în județele Arad, Hunedoara, Timiș, Caraș.

● Astăzi, Aradul va fi pentru aproximativ o oră, gazda șefului delegației Jandarmeriei din Iugoslavia, gen. lct. Goran Radosavljevic, însoțit de colonelul Ilie Gorjan din partea Comandamentului Național al Jandarmeriei.

● Ca o noutate, din acest an absolvenții angajați beneficiază din partea Agenției Județene pentru Ocuparea Forței de Muncă (AJOFM) Arad, de cursuri gratuite organizate de agenție, pe o perioadă de trei ani de zile.

● Știind probabil că portierele Daciilor nu opun prea multă rezistență, **DUMBRA DOREL**, de 33 ani, din Arad, și-a încercat norocul, în noaptea de sâmbătă, încercând să sustragă bunuri din autoutilitara Dacia 1307 cu numărul de înmatriculare AR-46-PNA, care era parcată pe strada Nicolae Oncu. Măsuri de siguranță nu prea și-a luat, fiind prins în flagrant și introdus în arestul inspectoratului, în baza mandatului de arestare preventivă provizorie.

În weekend-ul vinului

Mult alcool ...și la volan

Festivalul vinului, desfășurat la sfârșitul săptămânii, i-a făcut pe unii să uite că au plecat cu mașinile de acasă așa că au purces să se înfrupte din licorile, interzise la volan, ale lui Bachus. Și nu au fost puțini cei căzuți în „plasa" agenților de circulație arădeni. 16 temerari vor putea - pentru câteva luni - să consume liniștit orice fel de sortiment de vinuri : **PISLEAGA COSTEL**, 47 ani, cu auto AR-04-MAC, **POPESCU IOAN**, 42 ani, cu auto AR-01-MUN, **CREȚ ZSOCS MIHAIL-IOAN**, 40 ani, cu auto AR-05-CLE, **GREC MARIUS**, 28 ani, cu auto AR-04-WXV, **GORNIC IOAN**, 43 ani, cu auto AR-02-ZYS, **ABUCĂTĂRIȚEI DUMITRU**, 34 ani, cu auto KA-Y 6563, **HUS SANDU**, 37 ani, cu auto AR-05-SYH, **FAUR ANTONIE-MARIUS**, 34 ani, cu auto 1-AR-2767, **ȘERB IULIUS**, 52 ani, cu auto AR-03-SWI, **DINCĂ OVIDIU-FLORIAN** , 37 ani, cu auto AR-02-WGK, **CHIRIAC MARIAN**, 30 ani, cu auto AR-06-BWO, toți din Arad, **PALL MARTON**, 32 ani, din Sântana, cu auto AR-06-BZX, **CIOBA FLORIN**, 22 ani, din Chișineu Criș, cu auto AR-51-FLO, **LEBA PETRU**, 47 ani, din Ghioroc, cu auto AR-02-UTK, **TODEA IOAN-TEODOR**, 26 ani, din Cuied, cu auto AR-17-ADP și **DE ANGELIS VICENZO** 42 ani, cetățean italian, cu auto AR-05-LGI.

Tot fără permis a rămas și **BASNO MARIAN-LUCIAN**, din Râmnicu Vâlcea, care și-a „testat" mașina, cu numărul 315-PLL-57, prin localitatea Socodor, cu o viteză depistată de radar dcu 130 km/h.

Sunt cercetați în stare de libertate **TOMA CRISTIAN-IOAN**, de 25 ani, din Arad, care, pe fondul consumului de alcool, a „uitat" că are carnetul suspendat și s-a trezit conducând un autovehicul pe drumurile publice și **BUCIUȚA DANIEL**, de 23 ani, din localitatea maramureșeană Poienile de sub Munte, pentru condus fără permis.

Ofertă academică excepțională la

Universitatea de Vest „Vasile Goldiș" Arad

Senatul Universitar a hotărât reduceri substanțiale la taxele de școlarizare pentru studenții din anul I, la facultățile/colegiile cu specializări aprobate și autorizate de Ministerul Educației, Cercetării și Tineretului și Consiliul Național de Evaluare Academică și Acreditare.

◆ **Facultatea de Științe Umanist-Creștine**

● Specializările: Română-Engleză, Comunicare socială și relații publice, Asistență socială

◆ **Facultatea de Științe Politice**

● Specializările: Științe Politice, Administrație publică

◆ **Facultatea de Inginerie**

● Specializarea: Inginerie și management Agroturistic

◆ **Colegiul Universitar Agricol**

● Specializarea: Clinică și farmacie veteriană

Informații și înscrieri la Centrul Academic de Informare și Înscriere din Bd. Revoluției nr. 94-96, telefon 280.373

S.C. EURO TRANS S.R.L. ȘIRIA

EFECTUEAZĂ TRANSPORT DE MARFĂ CU AUTOCAMIOANE DE 20 TONE

ACHIZIȚIONEAZĂ DEȘEURI DE FIER VECHI ÎN CANTITĂȚI MARI

VINDE AUTOCAMIOANE „ROMAN"

INFORMAȚII: ȘIRIA, STR. GĂRII, NR. 2073

Tel.: 0723.404.010 0722.731.413

0257/531.128

(c.p. 105/2003)

Vara asta răcorește-te cu

Škoda

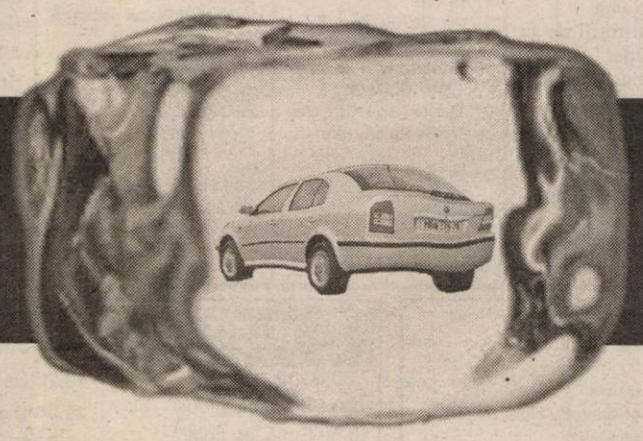

Acum la ŠkodaOctavia Air* primești aer condiționat gratuit !

*pret CIP 11.635 Euro

PRO CAR www.procar-skoda.ro

TIMIȘOARA : Calea Dorobanților, Nr.54, Tel./Fax: 0256-207 748, e-mail: salestm@procar-skoda.ro

ARAD: Calea Radnei, Nr:235, Tel./Fax: 0257-368 860, e-mail: salesar@procar-skoda.ro

Oaspeți maghiari, la Chișineu-Criș

Primarul localității Kitiháza (Ungaria) - însoțit de opt consilieri - a fost, pentru o zi, oaspetele primarului **Gheorghe Burdan** (Chișineu-Criș). Cele două localități întrețin relații de colaborare de peste zece ani, răstimp în care s-au și înfrățit, devenind „localități surori".

Primarul Burdan a fost o gazdă desăvârșită, invitându-și oaspeții să viziteze trei dintre cele mai mari investiții străine de pe raza orașului Chișineu-Criș, respectiv **Alcoa Fujicura, Maschio - Gaspardo și Triplast Nădab**. Impresionat, primarul comunei Kitiháza l-a rugat instantaneu pe primarul Burdan să îndreptre câțiva investitori și înspre Ungaria, dacă va fi căutat, cumva, de mai mulți.

În aceeași zi, gazde și oaspeți au vizitat municipiul Arad, punctul terminus constituindu-l șirandul Neptun, unde primarul Burdan și-a invitat omologul maghiar la masă. Mulțumit de relația de prietenie care s-a stabilit între cele două localități, Gheorghe Burdan ne-a declarat: **„Acești oameni sunt formidabili. Nu este pentru prima oară când ne vedem, însă este pentru prima oară când ne întâlnim strict pentru că între noi s-a stabilit o profundă relație de prietenie. Pot să spun, cu mâna pe inimă, că au fost de-a dreptul impresionați de tot ceea ce au avut ocazia să vadă aici. Și, trebuie să spun, m-am simțit flatat când l-am auzit pe primarul din Kitiháza cerându-mi să-i trimit investitori. Este o încununare a faptului că la noi au reușit să vină atâția..."** De bună seamă, având în vedere că în orașul Chișineu - Criș au poposit cei mai mulți investitori străini din tot județul, mândria primarului este justificată.

Eugenia Pantea

Infracțiuni în vamă!

Cu autoturismul în tir...

La Direcția Regională Vamală Arad, lucrătorii vamali din cadrul Serviciului de Supraveghere Vamală, în colaborare cu organe ale Poliției de Frontieră au efectuat în noaptea de vineri spre sâmbătă, un control asupra unui microbus Ford aparținând cetățeanului **Vasile Victor** din Deva.

Astfel, în urma controlului total, s-au descoperit diverse bunuri (detergenți de rufe și vase, cafea de diferite mărci, alimente, pungi și sacoșe din plastic de diferite mărimi), pentru care cetățeanul nu a putut face dovada introducerii lor în țară legal. În consecință, marfa, în valoare de câteva zeci de milioane de lei, a fost confiscată de autoritatea vamală, iar cetățeanul a fost amendat cu o amendă contravențională de 25.000.000 lei. Tot în acest week-end, duminică, lucrătorii vamali din cadrul Biroului vamal Nădlac au efectuat un control asupra bunurilor transportate din Anglia de către firma Romeurotrans din Ploiești. În automarfar, pe lângă marfa declarată, s-au mai descoperit un autoturism în stare de funcționare și alte bunuri, printre care și o combină muzicală, o combină frigorifică, diverse unelte.

Marfa, în valoare de peste 6.000 euro, a fost confiscată, iar firma a fost amendată contravențional cu 25.000.000 lei.

Sorin Ghilea

Subiectul amplasării „Statuii Libertății" este discutat la Marius Tucă-show

Istoricul arădean Doru Bogdan, analistul Adrian Cioroianu, deputatul PRM Lucian Bolcaș și deputatul UDMR Gyorgy Tokay sunt invitații emisiunii Marius Tucă-show, în această seară, pe postul de televiziune Antena 1, pentru a aduce noi elemente în privința amplasării sau neamplasării Statuii Libertății (cunoscută și sub denumirea de Statuia celor 13 Generali sau Ungaria Milenară) la Arad.

Biroul de presă al PUR Arad, roagă pe cei care doresc să-și exprime o părere în direct, să o facă la numerele de telefon care vor fi afișate pe parcursul emisiunii.

D. A.

Liberalii arădeni votează condiționat Constituția

Liberalii arădeni nu vor desemna nici un reprezentant la secțiile de votare, la referendumul din data de 19 octombrie 2003, în vederea modificării Constituției României, dacă la circumscripțiile electorale vor apărea sigla PSD-ului, sau alte semne distinctive ale actualului partid de guvernământ.

În acest sens, vicepreședintele PNL Arad Mihăiță Calimente ne-a declarat: **„În principiu vom vota Constituția. Dacă, însă, la referendum se vor folosi însemne electorale ale PSD-ului, reprezentanții noștri se vor retrage din secțiile de votare. Cu atât mai mult nici simpatizanții PNL nu vor participa la vot".**

D. Albu

Ministrul Miron Mitrea va lua pulsul Delegației Permanente a PSD Arad

Sosirea ministrului Transportului, Construcțiilor și Turismului Miron Mitrea, în Arad, astăzi, a pus pe jar atât oficialitățile locale, cât și pe reprezentanții mai multor firme de interes local și național. Miron Mitrea va participa la inaugurarea halei „Vagoane Speciale", hală în care se va desfășura programul de asamblare a trenurilor automotoare (Săgeata Albastră) și va discuta cu reprezentanții Simems-Astra.

Nu în ultimul rând, pe agenda de vizită a ministrului Mitrea se află și o întâlnire cu Delegația Permanentă a PSD Arad, după care va susține o conferință de presă, la sediul partidului.

D. Albu

Mihai Lelik, președinte al PSM Arad:

„Dacă te înscrii în PSD, peste trei luni te mazilesc"

Mihai Lelik, președinte al PSM Arad și vicepreședinte la nivel național, a declarat în cadrul conferinței de presă de ieri că salută parafarea alianței PNL-PD, pe care o consideră binevenită pentru întărirea democrației în România. **„Cred că alianța PNL-PD va lupta pentru ca România să fie cu adevărat o țară unde valorile democrației sunt respectate".**

De ce nu merge Lelik la PSD?

Întrebat de către redactorul ziarului „Adevărul", de ce nu se înscrie în PSD, după toate insistențele liderilor organizației județene a partidului de guvernământ, Mihai Lelik ne-a declarat: **„Dacă te înscrii în PSD, primești funcția pe loc, dar peste trei luni ești mazilit. Nici un membru al PSM Arad nu dorește să se înscrie în PSD datorită faptului că fuziunea făcută de către „führerul" Sasu a fost doar pentru dispariția socialiștilor".**

Daniel Albu

1 octombrie - Ziua Internațională a Pensionarilor

Liga Județeană a Pensionarilor Arad va organiza la Casa de Cultură a Sindicatelor din Arad o adunare festivă cu prilejul Zilei Internaționale a Persoanelor Vârstnice. Evenimentul va avea loc mâine 1 octombrie, începând cu orele 11.00. După adunarea festivă, orchestra Ligii Pensionarilor va susține un program artistic. Sunt invitați toți pensionarii arădeni...

B.O.

În atenția abonaților la cablu TV

Rugăm toți abonații care nu au achitat abonamentul CATV aferent lunii septembrie să se prezinte la casieriile noastre pentru a evita decablarea și necesitarea achitării unei taxe de rebranșare, suplimentară.

Operațiunea de decablare va începe cu data de 1 octombrie.

De asemenea, vă informăm că începând cu ziua de sâmbătă, 27 septembrie, în grila noastră de programe, pe canalul pe care era recepționat postul EUROSPORT se recepționează acum postul TV SPORT.

Eurosportul este recepționat pe canalul unde se află TELE 7 abc.

Director,
Pintea Emilian

MARȚI, 30 SEPTEMBRIE 2003

TVR 1

7,00 Jurnalul de dimineață
7,30 Băieții de la Sport - s.
8,20 Dragă, am micșorat copiii! - s:
9,20 Des. animate
10,00 Worzel Gummidge, sperietoarea vorbitoare - s.
11,00 Magnum - s.
12,00 Dragoste și răzbunare - s., rel.
13,00 Destine secrete-rel.
14,00 Jurnalul de prânz
14,15 Des. animate
14,30 Puncte cardinale
15,00 În mintea lui Herman -s.
15,30 Kronika
16,50 Destine secrete - s.(AP)
17,40 Dragon Ball Z - d.a.
18,05 Dragoste și răzbunare - s. (AP)
19,00 Jurnal. Meteo. Sport
20,00 Omul din Lună - dramă, coprod., '99
22,15 Mașina de tocat
23,15 Jurnalul de noapte
23,45 Despărțirea de trecut - '98
1,30 Puncte cardinale - rel.
2,00 Jurnal-rel.
2,45 Atac pe vaporul Queen - rel., SUA, 2003

TVR 2

8,00 Orfanii - rel.
9,00 În jurul lumii - s.
9,30 Locuință pentru doi - s.
10,00 Tonomatul DP 2
12,00 Lecția de privit - rel.
13,10 Tribuna partidelor...
13,40 Desene animate
15,00 Toți, împreună
16,00 Stăpânul animalelor - s.
17,00 Banatica (emisiune în limba germană)
17,30 Spații subiective
18,30 Știri regionale
19,00 Cronica unei veri
19,15 Saint-Tropez - s.
20,15 Orfanii - s.
21,15 Prim-plan
21,30 Telejurnal
22,00 Polițiștii de la „Blue Murder" - s.
23,00 Teatru. **Cadavrul viu** de **Lev Tolstoi**
1,15 Saint-Tropez - rel.
2,15 Documentar-rel.
2,45 La ieșirea din ascensor, pe stânga - rel.
4,20 Cronica unei veri - rel.

PRO TV

7,00 Teo - rel.
8,00 Știrile Pro TV - Ziarul dimineții tale
9,00 (AP) Tânăr și neliniștit - s., rel.
10,15 Spitalul de Urgență - s.
11,00 Învață engleza cu Victor
11,30 Indonezia - magia diversității - doc.
12,00 Maddie și David - s.
12,55 Știrile Pro Tv
13,30 Capcana timpului - s.
14,30 Insule de vis - doc.
15,00 Savoarea bucătăriilor europene - doc.
16,00 (AP) Tânăr și neliniștit - s.
17,00 Știrile Pro TV
17,45 Teo
19,00 Știrile Pro TV * Sport * Vremea
19,45 Beverly Hills Ninja - comed., SUA, '97
21,45 Meci din UCL * Știrile Pro Tv (la pauza meciului)
23,35 Știrile Pro TV
0,15 Rezumat UEFA
1,15 Știrile Pro Tv
2,15 Lordul crimelor Boca - erotic, SUA' 94

TV ACASĂ

6,30 Povești adevărate - rel.
7,00 Pisica sălbatică - s. rel.
8,30 Dragoste și putere - rel.
9,15 Rețeta de acasă - rel.
9,30 Învață spaniola cu Victor - rel.
10,00 De 3x femeie - rel.
10,45 Căsătorie de probă
11,00 Amor real - s.
12,15 Hotul de inimi - s., rel.
14,05 5' shopping - rel.
14,15 Învață spaniola cu Victor
15,00 (AP) Dragoste și putere - s.
15,30 (AP) Salome - s.
16,35 (AP) Salome - s.
17,25 Vremea de acasă, horoscop
17,30 Povești adevărate
17,55 Rețeta de acasă
18,00 (AP) Totul despre Camila - s.
19,00 (AP) Pisica sălbatică - s.
* Vremea de acasă
21,00 (AP) De 3x femeie - s.
21,45 Căsătorie de probă
22,00 Amor real - s.
22,55 5'shopping
23,00 Hotul de inimi - s. (AP)
0,00 Povești adevărate - rel.
0,30 Totul despre Camila - rel.
1,15 CHAT Acasă

HBO

8,00 Kevin în Alaska - com., Canada, 2001 (12)
9,45 O lume perfectă - dramă, 1993 (12)
12,00 Hollywood necenzurat: Madonna
12,30 Pe picior mare - comedie, Spania, 2000 (12)
14,25 Pe platourile de filmare
14,50 Marea evadare - război, 1963
17,40 Atlantida: Imperiul dispărut - anim. '01
19,15 Kevin în Alaska - com., Canada, 2001 (12)
21,00 Rock Star - dramă, '01
22,45 Aproape celebri - comed., 2000 (12)
0,00 Omul contaminat - thriller, 2000 (16)

PRIMA TV

7,00 Motor
7,30 Filmul și televiziunea - rel.
8,00 Video Star
10,40 O vacanță de milioane
10,55 Clip Art
11,00 (AP) Vânătoarea comorilor -s.
12,00 (AP) Luna sălbatică - s.
13,00 (AP) Prietene și rivale - s. (AP)
14,35 Minute de milioane
16,45 Star Factory
17,00 Vânătoarea comorilor - s. (AP)
18,00 Focus
19,00 Futurama - s.
19,30 Star Factory
20,30 Dincolo de tăcere - dramă, '94 (AP)
22,30 Focus plus
23,00 Star Factory. Schimbul 3
0,00 Star Factory - rel.
0,15 Clubbing Show
0,30 Futurama -rel.
1,00 Detectivi de elită -rel.
2,00 Focus plus - rel.
2,30 Chat TV.

ANTENA 1-TV ARAD

7,00 Observator * Sport
8,00 Știri Arad
8,25 Magazin sportiv-rel.
8,50 Divertisment
9,00 Soledad - s.
11,00 Isabella - s.
13,00 Știrile amiezii
13,15 Zile din viața noastră - s.
14,00 Dorințe nevinovate - f. ori Justiție cu arma - pol. SUA, 1998
16,00 Reportajul săptămânii
16,30 Știri Arad * Sport * Meteo
17,00 Știri
17,30 Păcatul - s.
19,00 Observator * Sport * Meteo
20,00 Din dragoste
22,00 Marius Tucă show
23,00 Observator
23,15 Știri Arad
23,30 (16) Răzbunare în serie - f. SUA, 1998
1,30 Observator - rel.
2,30 Păcatul - s.
4,00 Marius Tucă show
5,00 Ispita - s.

TV RCS

9,00 Desene animate
9,30 Știrile RCS 1 - rel.
10,10 Videoclipuri
10,15 Tradiții și folclor
10,30 Cavaleri și războinici - doc.
11,15 Preciosa - s., rel.
12,00 Emis. Microb - inf.
13,00 Mistere, farmece, miracole - doc.
13,30 Știrile RCS 2 - rel.
14,10 Videoclipuri
14,30 Preciosa - s.
15,15 Videoclipuri
15,30 Life magazin - rel.
17,00 Convietuiri
17,30 Știri RCS 1
18,10 Videoclipuri
18,15 Acolo unde porumbei merg să moară - f. (AP)
19,45 Playabout - s.
20,00 Neon Rider - doc.
21,00 Atitudini - doc.
22,00 Știrile RCS 2
22,40 Niște fete pline de viață - f. (16)
24,00 Închiderea programului

B1 TV

7,30 Știri
8,35 Un nou început - d.a.
9,00 Trenul vieții
10,30 Ne privește
11,30 Beverly Hills, 90210 - rel.
12,15 Fan X
12,45 Mașini de vis -rel.
13,15 Extreme - rel.
13,45 Rezumat Italia - rel.
14,45 Fotbal II Calcio - rel.
16,45 Ne privește
17,45 Max It.
17,55 Info ec.
18,00 Știri
18,45 Beverly Hills, 90210 - s.
19,45 Max It
19,55 Info ec.
20,00 Ediția de seară
20,30 Furia - f. '97
22,30 Trenul vieții
0,00 Știri
0,45 Fan X
1,45 Chat TV.

TELE 7 ABC

7,30 Șapte știri
8,00 Păstorul cel bun - rel.
10,00 Emis. pt. copii
10,30 Pe strada felinarelor sparte - s.
12,00 Vacanțe de pomină
13,00 Martin Luther - rel.
17,00 Cunoașteți India
18,00 Pe strada felinarelor sparte - s.
18,45 Vacanțe de pomină
19,20 Șapte știri
20,00 O zi de mai - f.
22,00 EuroMaxx
22,30 Vacanțe de pomină
23,00 Șapte știri
23,20 Patru camere - f. rel.
1,45 Activ FM

REALITATEA TV

7,00 Jurnal
7,15 Trezirea la realitate
10,00 Știri
10,15 Cafeneaua artelor
11,00 Jurnal
11,45 Reportaj
12,15 În centrul atenției
13,15 Bătălia pentru România
16,00 Jurnal
16,45 Reportaj
17,00 Știri
17,15 Audiența în direct
18,30 Reportaj
19,05 Sport Mania
19,30 În centrul atenției
20,15 Economia
21,00 Jurnal
21,45 Bătălia pentru România
0,00 Știri

Redacția Adevărul nu își asumă răspunderea pentru modificările ulterioare intervenite în programele TV

Președintele executiv al PSD Arad poate fi altul decât unul dintre cei propuși de filială

Secretarul general al PSD, fostul ministru Dan Matei Aghaton, prezent bineînțeles la Conferința Națională a Ligii Primarilor și Consilierilor partidului de guvernământ, a avut amabilitatea să răspundă la câteva întrebări în legătură cu viitorul filialei arădene.

– Domnule secretar general, fostul dumneavoastră coleg, Cozmin Gușă, era foarte apropiat de organizația PSD Arad, cunoscând bine situația existentă în cadrul acesteia, cu toate bunele și relele. Dumneavoastră ce știți despre PSD Arad?

– Secretarul general este un administrator al partidului. El trebuie să cunoască bine fiecare organizație și acolo unde există asperități să intervină cu fermitate. Și cu duritate dacă este necesar. În orice caz, cu mai multă inteligență în a discuta. Nu vreau să par eu garantul unității organizației județene din Arad. O cunosc foarte bine. Am fost de câteva ori și pe vremea când eram ministru. Avem un program săptămânal de deplasări. În fiecare săptămână, spre deosebire de perioada trecută (n.r. secretarul general face referire la perioada în care Cozmin Gușă era în locul său), , eu sunt mult în teritoriu, în diferite organizații. Am făcut până acum opt și până la sfârșitul anului vom monitoriza, expertiza activitatea în fiecare organizație. Vine rândul și organizației de la Arad cât de curând posibil.

– Dar totuși nu ne-ați spus ce știți despre PSD Arad? Ce trebuie să faceți la Arad?

– Discutăm acolo. După ce convoc delegația permanentă, după ce discut cu toți colegii. Atunci vom discuta și noi, adică eu cu presa arădeană.

– Aveți cunoștință despre un conflict între o parte a conducerii organizației și prefect?

– *(zâmbește)* Deocamdată sunt zvonuri și rumori. Nu discut despre acest lucru. Voi veni la Arad și vom discuta pe larg.

– În cazul în care asperitățile despre care vorbeați vor exista, ce măsuri ați putea propune?

– Cine nu înțelege că suntem într-un an decisiv politic, cine nu știe să lucreze într-o echipă, cine nu înțelege necesitatea existenței unității partidului la nivel local, acela va părăsi echipa.

– Dar, numirea președinților executivi în fiecare filială, deci și la PSD Arad, când se va face?

– Atunci când se va discutat în Delegația Permanentă de la București. Președintele executiv la PSD Arad va fi cel care va fi desemnat de Delegația Permanentă de la București.

– Există posibilitatea să nu fie o persoană dintre cele trei propuse de către Delegația Permanentă a filialei arădene?

– *(își aprinde o țigară)* Da.

A consemnat
Alin Olteanu

Renașterea opoziției

Adrian CIOROIANU

Fac parte dintr-o generație pentru care sintagma "congres de partid" încă mă mai trimite cu gândul la vremi apuse și la personaje care între timp s-au retras în istoria recentă. Ca unul care și-a dat admiterea la facultate la mijlocul anilor '80 și care a avut, ca materie de examen, și "lucrările ultimului congres", sintagma încă mi se pare încărcată de reziduuri. În realitate, nu este. Pluripartidismul ne va vindeca, treptat, de aceste mici jene de limbaj. Același lucru mi-l spun de fiecare dată, cu oarece remușcări, ori de câte ori când urc dealul Palatului Parlamentului, acolo unde, într-un singur an, am participat la trei congrese extraordinare ale Partidului Național Liberal: primul la finele lui august anul trecut, când dl Theodor Stolojan a câștigat conducerea; al doilea în aprilie, când cele trei inițiale UFD au dispărut, topite în cele trei, tutelare, ale liberalilor. În fine, ultima descindere a fost la sfârșitul săptămânii trecute: sâmbătă a fost congresul fuziunii cu liberalii dlui Radu Câmpeanu, iar duminică, într-o atmosferă mai relaxată decât și-ar fi dorit poate presa, a fost deznodământul poveștii: PNL a decis intrarea în alianța cu democrații lui Traian Băsescu, în vederea constituirii unei alternative credibile și funcționale la PSD.

La finalul acestei ultime zile, în sala Unirii a imensei clădiri cei doi președinți și-au dat mâna și au schimbat documentele, sub blitzurile fotografilor și în atenția magnetică a cameramanilor decișI să nu piardă nimic din eveniment. Baloane inscripționate cu "DA PNL PD" pluteau deasupra capetelor, iar spargerea multora dintre ele a urmat actului, de parcă s-ar fi destupat sticle de șampanie. Am avut senzația, cu oricâtă detașare

La drept vorbind

aș fi încercat să văd spectacolul sălii, că am asistat la renașterea opoziției politice în România. Oricât de obiectiv ai privi lucrurile, tot asta se vedea.

În paralel, imediat după prânz, începuseră să circule zvonurile. "Năstase a spus că..."; "Petre Roman a spus că..." și așa mai departe. În opinia mea, prin intervenția sa de la Conferința Națională a aleșilor PSD, dl Adrian Năstase a greșit părăsind textul pregătit de secretariat și lansându-se într-o critică acerbă a aliantei adverse care tocmai se înfiripa. Nu-l voi cita aici, ziarele centrale și locale ale ultimelor zile au făcut-o. Dar mi se pare clar că, tocmai făcând aceasta, premierul actualului guvern i-a legitimat singur pe actualii și viitorii săi competitori. Liberalii și democrații au, de acum înainte, motive de satisfacție: însuși șeful partidului la putere i-a investit - indiferent prin ce cuvinte - cu rolul de adversari primi.

Primul episod s-a consumat, ca o introducere obligatorie; urmează conturarea programului care va fi propus electoratului la viitoarele alegeri. În chiar aceste zile, cei șapte liberali și șapte democrați care vor alcătui consiliul de coordonare al alianței vor fi desemnați de echipele lor, ca și purtătorul de cuvânt comun. Aș spune că, dincolo de originile ideii și de aventurile ei - despre care, bunăoară, dnii Valeriu Stoica și Băsescu ar putea povesti multe -, un rol important în conturarea acestei alianțe l-a jucat PSD însuși. Aparenta sa invulnerabilitate și omnipotență i-a mobilizat pe cei din opoziția democratică mai mult decât ar fi putut-o face orice altceva.

Liberalii și democrații au reușit un eveniment media; dar acum urmează partea cu mult mai grea: muncă și responsabilitate, în comun. Orice fisură intervenită la nivelul pactului va fi pe larg comentată chiar și de presa cea mai independentă. Dacă nu va promite lucruri irealizabile, dacă nu vor apărea certuri și dacă cei doi parteneri se vor respecta și în fapte așa cum s-au respectat ieri în vorbe, Alianța PNL-PD ar putea deveni acel actor politic de calibru mare de care România are nevoie pentru simplificarea și clarificarea peisajului său politic și de care, deloc paradoxal, însuși PSD are nevoie pentru a se auto-evalua.

Un lucru este valabil și pentru pesediști, și pentru liberali, și pentru democrați. Singur, acasă, în intimitatea oglinzii sau a camarazilor de idei, poți să crezi despre tine orice, inclusiv că ești cel mai bun. Adevărata provocare vine însă imediat ce-ai ieșit în arenă. Acolo se cern apele și forțele. Începând de duminică, PSD are, în fine, un adversar efectiv.

Programul „Cornu' " în varianta consilierului pesedist Blajovici

Secretarul PSD Petre Blajovici și-a demonstrat încă o dată „cunoștințele" pe care le deține încă de pe vremea când nu era democrație și, în autocarul de întoarcere pe drumul dinspre București spre Arad, ne-a prezentat câteva monstre de cum nu trebuie să se comporte un politician în fața presei. Probabil că Blajovici n-a fost adept de-al lui Cozmin Gușă, cel care a avut inițiativa de a promova în interiorul PSD un manual al bunelor maniere pesediste în relațiile cu mass-media.

Revenind, după câteva runde bune de „întăritor" (este folosită și expresia „hai să ne facem poftă de mâncare!"), Blajovici al nostru a avut câteva runde - a se înțelege ceartă - și cu câțiva colegi de partid, pe care i-a executat din tonul vocii, așa încât nici muzica de la casetofonul mașinii nu mai putea fi auzită de nimeni. Mai mult, cei pe care i-a apostrofat - primarul localității Covăsânț și viceprimarul Lipovei - au ripostat, drept pentru care am avut parte de un circ în toată regula. Asta, făcându-ne, la un moment dat, să ne gândim că trebuie să sunăm la redacții și să aducem modificări materialelor transmise din București, de la Conferința Națională a Ligii Primarilor și Consilierilor PSD, pentru că purtarea domnului Petre, consilier local municipal, ar fi „stat" mai bine pe prima pagină.

Și, de parcă n-ar fi fost destul tot circul, d-l P.B. a vrut să le strice lap-top-ul unor colegi de-ai noștri într-ale scrisului, în sensul că, vizibil deranjat că prin intermediul aparatului trebuie să fie transmise articolele, din autocar spre Arad, a anunțat triumfător (noi vom folosi expresia cea mai suavă!) că-și bagă undeva... „ouăle și cornul". Bine că nu i-adus aminte nimeni de alianța PNL-PD, că atunci totul s-ar fi transformat în orgie.

Păcat de eforturile depuse de ceilalți colegi ai consilierului municipal - referindu-ne în special la Adrian Todor, secretar al organizației județene - despre care, în cazul în care n-ar fi existat „ieșirile" descrise mai sus, am fi putut spune că s-au achitat perfect de sarcini.

Alin Olteanu

P.S. Chiar dacă unii ar putea să ne acuze că am scris acest articol fiind părtași la niște discuții private, nu ne vom simți deloc vinovați. De ce? Pentru că noi, mass-media, n-am fost chemați și transportați la București pentru a fi înjurați de cineva care habar nu are ce rost a avut invitarea noastră. Ce motive a avut d-l Blajovici pentru ca să se comporte așa nu știm? Sau, pardon, bănuim că din cauza „întăritorului". Însă asta nu-i iartă purtarea.

PSD are termen 31 octombrie pentru elaborarea ofertei electorale

Organizația județeană as PSD Arad va trebui să elaboreze, până cel târziu în 31 ocombrie, oferta electorală concretă pentru județ, municipiu, orașe și comune. Hotărârea aparține Conferinței Naționale a Ligii Primarilor și Consilierilor PSD, adoptată duminică la București, și asupra căreia n-am făcut referire în numărul de ieri al „Adevărului".

În acest sens, președinții și consilierii județeni, primarii, viceprimarii și consilierii de la comune, orașe și municipii, precum și prefecții, subprefecții și ceilalți factori guvernamentali se vor întâlni pentru a lucra la aceste programe.

În cadrul PSD Arad, primele întâlniri vor avea loc cât de curând, după întoarcerea președintelui Dorel Popa de la Strassbourg, de la Congresul Puterilor Locale.

A.O.

Un sondaj așteptat, dar nu foarte concludent

(Urmare din pagina 1)

În general există o concordanță și o corelație bună între răspunsurile la întrebările: „ cum credeți că merg lucrurile în România"?, „cum apreciați situația economică din gospodăria dvs.?, „cum este viața dvs. acum comparativ cu anul trecut?", pentru că la prima întrebare răspund afirmativ 35% din subiecți, la a doua întrebare 54%, iar la a treia întrebare 57%. Aceste răspunsuri sunt în corelație cu cei 39%, care la alegerile parlamentare ar vota cu PSD. Dar și aici PNL cotat cu 22% și PD cu 11% acoperă un procent mult mai mare, dacă avem în vedere răspunsurile la primele întrebări, ceea ce evidențiează un PRM cotat doar cu 18% în sondaj, dar după comparația rezultatelor, se pare, mult mai puternic în realitate. Este evident faptul că s-au făcut eforturi pentru a dezavantaja PRM prin răspunsurile date la întrebarea „ce părere aveți despre partidele politice?" în care acest partid are răspunsuri nefavorabile la un procent de 78%, lucru ce apare evident dacă corelăm aceste răspunsuri cu cele la de la întrebarea de control: „ce partid ați vota în cazul în care cel preferat nu va participa la alegeri"? Dacă la votanții PRM tendința este corectă de a merge spre PSD, la votanții PSD această tendință ridică semne de întrebare în sondaj, pentru că cea mai mare parte din alegători ar merge spre PNL și PD. Este total falsă o asemenea concluzie. Mai ar fi și altele care pot fi comentate, dar mă opresc doar la întrebarea privind ziarul de unde își iau informațiile politice alegătorii. Este clar că nu de la „Adevărul" de București, creditat cu 25% s-au referit cei chestionați, ci la Adevărul" din Arad.

O altă problemă a fost aceea a alegerii primarului. Din multitudinea de întrebări directe sau indirecte din faptul că probabil jumătate din cei chestionați sunt din municipiul Arad, rezultă că sunt interesați de starea drumurilor, șomaj, curățenie și corupție. S-a apreciat ca gravă sau foarte gravă starea drumurilor de 29% din subiecți, corupția și birocrația de 26%, locurile de parcare de 16% și curățenia de 14%. Peste 51% sunt nemulțumiți de activitatea Primăriei pentru că nu a făcut nimic cu starea drumurilor, a gospodărit prost parcarea, iluminatul public, nu s-a implicat pentru combaterea birocrației și respectarea legilor. În corelație cu aceste răspunsuri peste 51% din cei chestionați sunt nemulțumiți de activitatea primarului.

Lăsând la o parte orice fel de speculații rezultă că în județul Arad PSD conduce în preferințele electoratului, fiind creditat cu 38-39%. Probabil ar avea un scor și mai bun dacă primarul Aradului membru PSD ar fi mai receptiv față de solicitările populației cât și faptul că unii lideri locali PSD au fost implicați în acte de corupție.

Este, de asemenea, evident că PNL este creditat cu 18-22%. Este în creștere, atât prin aportul de popularitate adus de Theodor Stolojan, dar și prin prestația unor lideri locali ca Mihai Calimente, Gavril Popescu, Teodor Jurcă și alții.

PD care după PSD a fost la un moment dat cel mai puternic partid este în scădere evidentă nereușind, în noile condiții, să se impună in fața electoratului. Tot în scădere, după acest sondaj, ar fi PRM, rezultat asupra căruia ne exprimăm rezervele, datorită unor tendințe de a induce în opinia publică ideea neagreării acestui partid.

În rest, până la alegeri o să mai avem de a face cu multe sondaje de opinie.

În pragul noului an academic la Universitatea „Aurel Vlaicu”

O paletă educațională de mare diversitate

Interviu cu prof. univ. dr. LIZICA MIHUȚ, rectorul Universității „Aurel Vlaicu”

– Suntem, iată, în pragul unui nou an universitar...

– Într-adevăr anul universitar 2003-2004 bate la ușă iar noi ne-am pregătit să-l întâmpinăm cum se cuvine. Deschiderea oficială va avea loc mâine, 1 octombrie, ora 10, în sala Palatului Cultural. Sunt invitați să participe consilieri locali și județeni, oficialitățile Aradului precum și toți cei care acum și întotdeauna au vibrat alături de Universitatea „Aurel Vlaicu”.

– Cum ar arăta - în esență - un „bilanț” al realizărilor manageriale?

– Anul universitar precedent a fost un an care a întrecut așteptările noastre atât în plan academic, cât și organizatoric și financiar. Preocuparea pentru calitate în învățământul superior a impus deja universitatea noastră conducând la opțiunea a peste 9.000 de studenți care vor începe, împreună cu cele peste 800 de cadre didactice, noul an de învățământ. Este, de asemenea, cunoscută preocuparea conducerii U.A.V. pentru dezvoltarea bazei materiale. Astfel au fost investite aproape 84 miliarde pentru amenajări de noi spații de învățământ, pentru modernizări și achiziții de imobile, pentru dotări cu tehnică de calcul, pentru aparatură de specialitate, pentru mobilier, pentru reparații curente, pentru infrastructura serviciului administrativ etc. Este o mare bucurie să spunem, și de această dată, că într-un singur an au fost finalizate lucrările la imobilul din Micălaca. Și iarăși este momentul să aducem mulțumiri consilierilor locali care au votat pentru a ni se atribui acest imobil și votul domniilor lor a fost implicit pentru viitorul învățământului superior arădean.

– Ce noutăți sunt pentru noul an academic?

– Universitatea Aurel Vlaicu se înfățișează cu multe noutăți, în special în planul ofertei educaționale și anume: 11 facultăți și colegii ceea ce reunește 33 de specializări, 9 programe de Master, 6 cursuri postuniversitare. O paletă educațională bogată în diversitate ce răspunde, credem, orizontului de așteptare al arădenilor și nu numai al acestora, deoarece U.A.V. nu-și propune un management regional ci, profund implicată în mediul economic al acestor locuri, are evidente deschideri naționale și internaționale.

– Care sunt „surprizele” pentru studenți?

– Universitatea noastră se înfățișează cu spații de cazare pentru studenți aproape în totalitate renovate. Pe lângă căminul de pe str. Ursului, în cele două etaje de pe str. Labirint, ocupate până acum numai de specializarea de Textile, se vor muta studente, în camere reamenajate și mobilate la parametrii unei mari exigențe. De asemenea, bursele sunt de o reală atracție pentru studenți, fondul de burse fiind de peste 6 miliarde lei ceea ce înseamă peste 600 milioane lei lunar. Și nu în ultimul rând - subliniem - condițiile de studiu impecabile (astfel toate spațiile de învățământ au fost renovate, am reamenajat laboratoare noi ce se alătură celor deja existente, iar în mobilier am investit peste 50.000 dolari doar în această vară).

Liga studenților este foarte puternică în U.A.V - președintele fiind chiar președintele pe țară al studenților - și suntem convinși că o să le rezerve multe surprize în noul an academic.

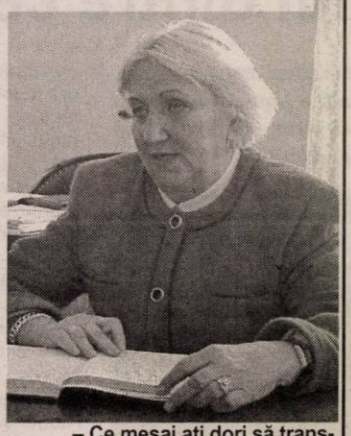

– Ce mesaj ați dori să transmiteți corpului academic și studenților universității pe care o conduceți?

– Îmi face plăcere să transmit, prin intermediul ziarului, urări de sănătate și succes tuturor studenților, cadrelor didactice, părinților precum și tuturor celor care nu numai că sprijină universitatea noastră, dar îi simțim extrem de aproape în toate demersurile manageriale, academice și nu în ultimul rând de imagine, ale U.A.V.

A consemnat,
V. Filip

Stropi de apă vie

Sfârșitul de săptămână a turnat stropi de apă vie în viața orașului. În viața unui oraș despre care s-a spus, am mai spus-o și noi, parafrazându-l pe marele prozator, că este locul unde nu se întâmplă nimic. Ei bine, iată că se mai întâmplă câte ceva. Festivalul vinului mi s-a părut o idee excelentă. De altfel, după felul în care au reacționat arădenii, putem înțelege că acțiunea a fost bine primită de către toată lumea.

Desigur, ca la orice început, au existat multe imperfecțiuni. Bunăoară, ne așteptam ca Minișul, Barațca, alte podgorii din țară să fie prezente și pe bulevardul principal al orașului, nu doar în zona Șirandului. Cum s-a putut vedea, arădenii au răspuns cu un interes neașteptat de mare la tot ce s-a întâmplat în centrul Aradului. Ne-am fi dorit ca sectorul micilor meșteșugari, al olarilor etc. să fie și mai bine reprezentat. La fel, având în vedere că toamna și-a intrat deplin în drepturi și că „bobocii” se pot număra în voie, produsele agricole puteau fi și ele mai bine reprezentate pe străzile orașului. Apoi, lângă un vin, care este o băutură nobilă, dădea bine o pastramă, o friptură și chiar niște bănci, formații, soliști. În centru, zic, nu pe Șirand. Dacă nemții țin celebra oktoberfest săptămâni de zile și adună curioși din toată lumea, pentru vreo 3-4 zile, putem concepe și noi o manifestare care să stârnească atracție și să ofere o notă de interes pentru Aradul nostru.

Nu spunem toate acestea pentru a face praf Festivalul vinului, prima ediție. Dimpotrivă, faptul că a avut loc îl aplaudăm, cum îi aplaudăm și pe organizatori. Observațiile noastre sunt mai mult sugestii. Iar esența acestor sugestii este de a folosi la maximum spațiul generos de pe frumosul nostru bulevard. Să aducem spectacolul între oameni, în stradă, nu să-i ducem pe oameni la Șirand. Dar, repetăm, bine că ne-am mișcat, că am urnit lucrurile. Până la ediția următoare este timp suficient ca s-o gândim mai bine și să-i oferim personalitate.

Altfel, poate că este contextul să spunem că orașul începe să arate mai bine. Cel puțin Piața Primăriei, curată, cu clădirile bine întreținute și scăldată în soarele acesta de sfârșit de septembrie este o bijuterie a arhitecturii. Păcat că nu ne-am învrednicit să valorificăm așa cum se cuvine și Piața Avram Iancu, o altă bijuterie, dar una ascunsă.

Tristan Mihuța

ACCENTE

Expoziția „Și tu ai fost urmărit” a părăsit Aradul

Persoanele interesate de dosarele Securității se pot adresa în mod direct CNSAS

Doi specialiști ai Consiliului Național pentru Studierea Arhivelor fostei Securități au stat timp de două săptămâni la dispoziția arădenilor interesați de arhivele fostei poliții politice. În acest timp, pe lângă cei peste 1000 de vizitatori ai expoziției, două sute chiar și-au depus cereri pentru a-și vedea dosarul întocmit de ...securiști. „ Interesul pe care l-au arătat arădenii față de acest subiect ne-a bucurat foarte mult. Numărul solicitărilor scrise pentru citirea dosarelor reprezintă totalul înregistrat în cadrul altor trei expoziții de acest gen la București, Giurgiu și Făgăraș. Ele au venit îndeosebi din partea unor persoane care știu sau cel puțin cred că au fost urmăriți de securiști, dar am întâlnit și situații mai deosebite. De exemplu, un bărbat dorește să vadă dosarul tatălui său, decedat în penitenciar. În acest fel, acest om speră să afle unde este mormântul părintelui său,” relatează dl. Bogdan Cojocaru, consilier principal în cadrul CNSAS.

Printre cei care au vizitat expoziția s-au remarcat tinerii. 20 de grupuri organizate pentru elevi din clasele gimnaziale și liceale care au încercat să afle cât mai multe despre perioada ce a precedat Revoluția din 1989 și despre ceea ce a însemnat de fapt Securitatea.

Persoanele care nu au avut ocazia de a vizita expoziția dar doresc să își cunoască dosarul pot depune în continuare cereri la sediul Consiliului Național pentru Studierea Arhivelor Secutrității din București, sector 1 str. Dragoslavele nr. 2-4. „Petru înregistrarea unei astfel de cereri nu este nevoie decât de o copie xerox a buletinului de identitate al solicitantului și o adresă în care acesta să-și exprime doleanțele. În eventualitatea în care cineva dorește să vadă un formular tip de cerere, poate să se adreseze Serviciului de Relații Publice din cadrul Primăriei Arad, camera 5”, afirmă dl. Mădălin Hodor, consilier principal al CNSAS.

Adresa web a CNSAS este: www.cnsas.ro

M. Popescu

După patruzeci de ani

Penticostalii din Moroda au propriul lăcaș de cult

Zilele trecute, sute de credincioși s-au adunat în satul Moroda, aparținător comunei Seleuș pentru a sărbători inaugurarea Bisericii Penticostale din localitate. Reprezentanți de seamă ai Cultului Penticostal din țară și străinătate au fost alături de „frații” lor din Moroda pentru a se bucura împreună de o astfel de realizare, dat fiind faptul că de patruzeci de ani în sat nu a mai existat o biserică a acestui cult, credincioșii penticostali trebuind să se deplaseze într-un sat vecin pentru a participa la serviciile divine. Pe lângă contribuția membrilor din biserică, cea mai mare parte a contribuției financiare în această lucrare îi revine unui fiu al satului plecat în SUA: Simion Ardelean.

M. P.

Până la sfârșitul acestui an

Direcția Silvică Arad va da în folosință 50 de kilometri de drumuri forestiere

Deschiderea de noi drumuri forestiere a devenit, după aproape 13 ani de pauză, una dintre principalele direcții de acțiune ale Direcției Silvice Arad (DSA).

În 1994, cei peste 1200 de kilometri de drumuri forestiere existente au fost preluate de la IFET (Întreprinderea Forestieră de Exploatare și Transport Arad). Ritmul de deschidere a noi căi de acces era, până în urmă cu puțină vreme, de un kilometru pe an. Această activitate, spune Ion Benceu, șeful direcției, a început să se revigoreze în urmă cu un an, în special datorită noii modalități în care se efectuează aceste lucrări. Astfel, DSA apelează tot mai des la construirea drumurilor forestiere în contrapartidă cu masă lemnoasă, situație mult mai avantajoasă decât plata în bani. **„În acest fel putem să deschidem mult mai ușor bazinete de exploatare lemnoasă, care altfel n-ar putea să fie folosite din cauza inexistenței fondurilor necesare. Este preferabil de aceea să oferim masă lemnoasă în vederea costului de construcție al drumului”**, explică Ion Benceu.

Totuși, pentru acest an DSA are la dispoziție și fonduri extra-bugetare, din care se vor construi aproximativ 30 de kilometri de noi drumuri forestiere.

Lungimea totală a drumurilor, care se vor deschide până la sfârșitul acestui an pe raza ocoalelor silvice din județ, este de 50 de kilometri. Dintre acestea, zilele următoare vor fi inaugurate, la Ocoalele Silvice Lipova și Valea Mare, drumurile forestiere Pârâul Valea Drăganului, respectiv Pârâul Stârcului, care au o lungime totală de 4,5 kilometri.

Dan Roman

În numai două săptămâni

S-au montat noi centrale digitale în localitățile din județul nostru

În ultimele săptămâni, au fost finalizate lucrările de înlocuire a centralelor manuale cu centrale digitale în mai multe localități. Dintre acestea amintim: Craiva, Șilindia, Vânători, Drauț, Mișca, Ususău, Groșeni, Pilu, Archiș, Mînerău, Hășmaș, Socodor (cu satele aparținătoare). În fiecare dintre acestea, fie s-a înlocuit vechea rețea prin instalarea noii centrale, fie s-a construit rețea nouă, acolo unde nu exista. **„De asemenea, toți abonații din vechea centrală au fost preluați, iar în perioada imediat următoare se vor conecta noi abonați care au cerere de instalare a telefonului la Direcția de Telecomunicații Arad”**, ne-a informat d-l **Dan Cioca**, director adjunct în cadrul Direcției de Telecomunicații Arad.

Abonații din centrale telefonice digitale vor avea acces la convorbiri automate locale, interurbane și internaționale, la serviciile cu valoare adăugată, la toate serviciile suplimentare oferite de centralele digitale și anume: restricționarea cu parolă a apelurilor de plecare, apel programat, redirijarea imediată a apelurilor de sosire, apel în așteptare, la factura detaliată și la Internet.

M. Gogota

Groapa de la Gară va fi astupată în două săptămâni

În urma unor sesizări din partea Asociației de locatari din Piața Gării, Bl. K cu privire la terenul viran din vecinătatea blocului, vă facem cunoscute următoarele: terenul nu mai aparține de S.C. DITAR S.A., în prezent deținătorul fiind S.C. UNIVERSAL ALL S.R.L. București. Această societate este reprezentată în Arad prin d-l Ioan Șoaită care se va ocupa de rezolvarea problemei. **„Am început lucrările, întâi prin curățarea de gunoaie menajere a locului respectiv. În colaborarea cu Primăria Arad am adus câteva mașini de balast, iar în următoarele două săptămâni, groapa va fi astupată și tasată”**, ne-a asigurat d-l **Șoaită**.

În ceea ce privesc atribuțiile Gărzii de Mediu, aceștia au dispus termen de curățare, astupare și tasare, o lună de zile.

M. Gogota
Foto: Viorel Musca

Prefectul face lobby pentru Liceul german

Prefectul Aradului, **Dan Ungureanu**, prezent la lucrările celei de a x-a comisii mixte româno-germane a adus în discuție situația Liceului German din Arad. La ora actuală programul școlar din unitatea școlară amintită se desfășoară în trei imobile, lucru care îngreunează desfășurarea în condiții optime a procesului de învățământ. **„Prin sprijinul financiar acordat atât de Guvernul Germaniei cât și de cel al României, tinerii care doresc să învețe germana ar putea beneficia de condiții optime în acest sens, prin ridicarea unei noi clădiri în care să funcționeze respectiva unitate. Se știe doar că persoanele care cunosc o limbă străină, precum germana, prezintă un atu în ocuparea unui loc de muncă. În Aradul Nou s-ar putea ridica chiar și un muzeu al culturii germane. Acest cartier ar putea însemna pentru germani ce înseamnă Nădlacul pentru slovaci”**, consideră prefectul Ungureanu.

M. Popescu

Ca să priceapă Guvernul

BNS agită „securea războiului"

„Am vrut să mă întâlnesc cu colegii mei, nu cu conducerea", a spus Dumitru Costin, liderul Blocului Național Sindical, la vizita de ieri începută la CET Arad. care adăugat: „Oamenii mi-au prezentat situația și am discutat despre posibila fuziune CET-Arterm. Pe de altă parte, le-am cerut să se implice mai mult în activitatea sindicală, căci ei dau forța necesară unei confederații."

La conferința de presă, Costin a spus că BNS caută să-și clarifice poziția la apropiatul congres ca va avea loc la Sibiu. Până atunci „Vom face un sondaj de opinie la care vor fi chemați să răspundă toți cei 400.000 de membri ai noștri.Vrem să aflăm părerea lor despre cum percep realitățile sociale, economice și politice. Am constatat că de la an la an se negociază contracte de muncă tot mai proaste pentru oameni, iar unii lideri de organizații sunt tot mai apropiați de patronate și de unele partide politice. Este o situație reală, iar dacă nu încercăm să ne purificăm nu vom mai avea nici o forță de impact. Vrem să vedem și opțiunea membrilor noștri față de conexiunile politice."

Oamenii vor avea de ales între a rămâne total independenți față de politică, de a încheia anumite acorduri scrise cu anumite forțe politice, de a promova lideri în diverse poziții decizionale fie în Legislativ sau Executiv. În fine, ultima variantă este acea a formării unei formațiuni politice controlată total de BNS, „dacă tot le place oamenilor noștri să facă politică s-o facă într-un cadru organizat de noi", a punctat Costin, care ca opțiune personală preferă un sindicat nealiniat pentru că „politica este un factor perturbator." Cu toate preferințele liderului, BNS va urma calea hotărâtă de majoritate.

BNS în alianță cu Cartel Alfa și CSDR va picheta joi, 2 octombrie prefecturile din toată țara. În jurul datei de 10 octombrie va avea loc o grevă generală la nivel național de 5 minute care să „sensibilizeze executivul și să arate solidaritatea sindicaliștilor". BNS împreună cu celelalte două confederații este împotriva preconizatei cotei unice de impozitare. „Și din discuțiile cu patronatele a reieșit că avem o poziție similară în această problemă. Suntem pentru un impozit gradual, bazat pe echitate. Astfel s-ar colecta mai mulți bani la buget. Dar problema nu este în această zonă, ci la accize. Doar cei din industria petrolului au accize nevirate de 80.000 de miliarde de lei. Și toate sunt societăți private. Iar de plătit aceste accize le-am plătit cu toții când am cumpărat benzină, dar banii nu s-au virat", a punctat Costin.

BNS susține în continuare un salariu minim pe economie de 100 de euro, începând cu 1 ianuarie 2004. De altfel și în convenția încheiată în iunie 2002 între Guvern și principalele confederații se specifica acest aspect. Iar acum ministrul Muncii spune că suma este o problemă de ... principiu. Oricum cine crede că vom intra în U.E. cu 100 de euro pe lună este un naiv", a conchis Costin.

TRAIAN DELIMAN, lider Sindicatul ENERGIA de la CET, împreună cu DUMITRU COSTIN, lider BNS

G. Constantinescu
Foto: Ștefan Matyaș

Centrele de zi pentru vârstnici se pregătesc pentru

Ziua internațională a vârstei a III-a

La toate cele șase centre de zi pentru vârstnici din Arad ziua de miercuri va fi dedicată sărbătoririi „Zilei internaționale a vârstei a treia". Petrecerea prilejuită de această zi este programată pentru vineri la ora 13,00 la Cantina municipală Arad. Astăzi la ora 15, la **centrul din Micălaca** în schimb vor fi sărbătoriți doar cei născuți în a doua decadă a lunii septembrie. Distracția va continua joi după-amiază cu programul cercului de poezie și divertisment, Așa încât, firesc, vineri se va măsura glicemia și tensiunea. **Centrul din Vlaicu** are un meci mare (astăzi, marți, ora 11 pe stadionul ARIS fost Strungul). Echipele „Vulturul" și „Fulgerul" se vor lupta pentru „Cupa pensionarilor". După meci, gogoși și ceai. De dezmorțit se vor dezmorți și cei ce vor merge la **centrul din Aradul Nou,** unde astăzi la ora 14,30 este programată o ședință de masaj. Așa încât înviorați vor putea viziona vineri expoziția de plante medicinale ale lui Gheorghe Sârb. Tot mișcare se va face (joi ora 10,00) la **centrul de pe Cpt. Ignat.** Mișcare aerobică. Vineri ora 11,00 va fi ora de literatură, iar sâmbătă de la ora 13,00 muzică populară și romanțe.

D. S.

Asociația pentru Protecția Consumatorilor Arad avertizează

Florile de pe morminte se vând de câteva ori

Fiecare dintre noi are drum, din când în când, la cimitir pentru a se reculege la mormântul celor dragi. Nu de puține ori ne întâmpină surprize neplăcute: vazele pentru flori sunt smulse, florile nu apucă nici măcar să se ofilească că dispar, alții văd chiar plăcile funerare răsturnate sau rupte. Bineînțeles, răufăcătorii nu sunt prinși aproape niciodată. Asociația pentru Protecția Cosumatorilor Arad a primit mai multe semnale de acest fel. „Am fost informat asupra mai multor cazuri care s-au întâmplat în cimitirul Eternitatea. De foarte multe ori cei care vin să depună o floare la mormântul rudelor sau prietenilor a doua zi nu mai găsesc nici urma florii sau buchetului pus cu o zi înainte. Pe această cale sfătuim consumatorii să nu mai cumpere flori de la poarta cimitirului, pentru că în scurt timp acestea dispar, ele întorcându-se de cele mai multe ori în gălețile vânzătoarelor pentru a fi revândute. Aceste fapte ne îndepărtează și mai mult de Europa", a precizat ing. Gelu Florincaș, președintele A.P.C. Arad.

Unii oameni se vede că n-au nici un Dumnezeu. Însă flori se vor pune în continuare. Soluția ar fi ca paznicii cimitirelor ori alte instituții abilitate de lege să-și facă treaba pentru care sunt plătiți.

G. C.

Încep înscrierile la Gala Societății Civile

O competiție pentru revigorarea spiritului civic

În perioada 25 septembrie-25 octombrie, au loc înscrierile pentru cea de-a doua ediție a Galei Societății Civile, cel mai amplu eveniment de recunoaștere a excelenței dedicat organizațiilor nonguvernamentale și proiectelor sociale.

Prin activitatea lor, organizațiile nonguvernamentale sunt cel mai eficient mijloc prin care cetățenii se pot implica în rezolvarea propriilor lor probleme sau ale comunității. Sărăcia, șomajul, drogurile, corupția sunt doar câteva din problemele pe care o societate sănătoasă trebuie să încerce să le rezolve prin mijloace proprii. Sectorul nonguvernamental reprezintă, din acest punct de vedere, motorul dezvoltării sociale al unei țări.

Din păcate, doar 4% din români folosesc acest mijloc de rezolvare a problemelor, care sunt organizațiile nonguvernamentale. Comparativ cu Statele Unite, procentul este de 14 ori mai mic, iar față de Marea Britanie este de 12 ori mai mic. Pentru mulți români termenul de fundație sau de asociație încă mai înseamnă: „trafic de influență", „import ilicit de mașini", „spălare de bani", „munca în zadar" etc.

Gala are rolul de a scoate în evidență și de premia acele organizații a căror credibilitate și eficiență nu pot fi puse sub semnul îndoielii; stabilește ierarhii valorice și aduce în atenția cetățenilor acele ONG-uri în care se pot implica și în care se pot face utili comunității.

Categoriile de premii ale galei sunt: Educație și cercetare; Protecția mediului; Apărarea drepturilor individuale/colective; Comporta-ment civic și participare publică; Arta și cultura; Sănătate; Servicii sociale pentru categorii defavorizate; Dezvoltarea economică și socială.

Pot participa persoane fizice, asociații, fundații, sindicate, grupuri de inițiativă, fără a li se percepe taxa de înscriere. Înscrierile se vor realiza prin Internet, pe site-ul evenimentului: www.galasocietătiicivile.ro, până pe data de 25 octombrie. Sunt eligibile proiecte finalizate în 2003, indiferent de momentul în care au fost inițiate. Nu sunt acceptate programe sau activități cu caracter permanent.

Români la porțile Occidentului (I)

La Nickelsdorf austriecii sunt exigenți, dar n-au nimic cu noi

(Urmare din pagina 1)

Ziarele austriece au publicat, în ultimele zile, articole despre ilegalitățile comise de „bande de spărgători și hoți de buzunare din România". Coincidență sau nu, în acest timp numărul persoanelor cu pașaport românesc care vor să intre în spațiul Schengen e în creștere. Punctul de frontieră **Nickelsdorf** - Austria, considerat poarta de intrare în UE, e asaltat de autocare și microbuze românești. Mii de români trec zilnic granița ungaro-austriacă. Destinația lor: Italia, Spania, Germania, Franța. În mod surprinzător, puțini rămân pe teritoriul austriac. Cu toate astea, cel mai mare cotidian din Austria - Kronen Zeitung - scria într-un reportaj intitulat „Bandele de români năvălesc în magazinul cu autoservire Austria" că mulți români se întorc acum în occident la furat, cerșit sau la munca la negru, după ce și-au petrecut vacanța acasă. Același ziar scrie că în noaptea de 19 spre 20 septembrie, prin Nickelsdorf, circa 25.000(!) de români doreau să intre în Austria, ceea ce a dus la paralizarea activității în acest punct de frontieră.

Aceste semnale alarmante l-au determinat să vedem cum stau lucrurile, astfel că la sfârșitul săptămânii trecute am mers până la Nickelsdorf, ieșind din țară pe la Nădlac, intrând în Ungaria prin Nagylak și ieșind, de Austria, prin Hegyeshalom.

Primul filtru, la granița româno-maghiară

În vama Nădlac am ajuns vineri (în 26 septembrie) dimineața, puțin după ora opt, oră la care nici măcar un autocar nu așteptă să iasă din țară. Acest lucru nu ne-a mirat, deoarece știam că de obicei cursele regulate ale firmelor românești de transport ajung în vamă după-masa și seara. Cam 50 de mașini mici - multe cu număr de Arad, dar și de Timiș, Galați, Buzău, și chiar de Republica Moldova - vor să iasă din România. La fiecare 10 - 15 minute, trece câte o mașină.

Dintre punctele de trecere a frontierei existente în județul nostru, Nădlacul este cel mai uzitat. Din datele Inspectoratului Poliției de Frontieră a județului Arad, în perioada 22 - 27 septembrie, aproape 24.000 de români au ieșit din țară prin Nădlac, ceea ce înseamnă o medie zilnică de circa 4000 de persoane. La toate punctele de trecere a frontierei româno-maghiare din județul Arad, în perioada amintită s-au prezentat pentru a ieși din țară 50.000 de români. Polițiștii români de frontieră au fost obligați să întrerupă călătoria la aproape 10.000 din aceștia, din cauză că nu îndeplineau condițiile de ieșire din țară. Neregula cea mai des întâlnită - nedeținerea de bani pentru statele Schengen, minim 250 de euro de persoană.

Astfel, prima triere se face în vămile românești, și nu oricine ajunge în țările UE. Se întâmplă însă ca români fără bani să iasă din țară. Metoda folosită e deja cunoscută de polițiști (șoferii autocarelor „împrumută" acești bani, bineînțeles contra unui comision, iar călătoria decurge fără probleme), dar fenomenul poate fi mai greu stopat (ar trebui ca printre turiști să fie infiltrați polițiști sub acoperire).

„Cursele regulate sunt omorâte"

Dacă dimineața traficul la Nădlac era unul obișnuit, sâmbătă spre duminică, la întoarcerea noastră în România, lucrurile erau mult diferite. Circa 20 de autocare românești așteptau să treacă granița. La acestea se adăugau alte câteva microbuze, astfel că timpul de așteptare a fost chiar și de cinci ore. Alte zeci de minute, poate chiar o oră, pentru intrarea în Ungaria. Între vămi, românii coborâseră din autocare, ca să-și mai dezmorțească oasele. Sunt nemulțumiți că trebuie să aștepte atâta amar de timp. Sunt de asemenea neliniștiți, fiindcă nu știu ce îi așteaptă la Nickelsdorf. Au auzit tot felul de povești, chiar și varianta că nu mai trece nici un autocar românesc prin acest punct (în sensul că nu e lăsat).

Șoferul autocarului unei firme bucureștene ce face curse regulate spre Germania și Franța ne spune „ofticat": „De când austriecii au zis că românii merg în Austria să fure, e tot mai rău. Se stă mult în vămi, sunt controale mai multe. Acum, aici la Nădlac e ceva control mai special, sunt polițiști în civil. Am stat cinci ore ca să ieșim. Cam așa e de o lună încoace". Îl întrebăm dacă, în aceste condiții, autocarul ajunge la timp la destinație. „Vă dați seama că nu putem respecta orarul. E scandal în Germania fiindcă ajungem cu nu știu câte ore întârziere. Cursele regulate sunt omorâte. Așa ne pierdem credibilitatea, ne pierdem clienții".

„În ultimii ani, comportamentul românilor s-a îmbunătățit"

Revenim acum la deplasarea noastră, și continuăm cu intrarea în Ungaria, pe la Nagylak. Polițiștii de frontieră maghiari s-au dovedit extraordinar de amabili. Comandantul Jenei Sandor ne spune că în Ungaria probleme fac mai mult bulgarii, nu românii. „Dacă austriecii spun că pentru ei românii sunt o problemă, asta nu înseamnă că toți românii sunt răi, hoți. Eu lucrez de 20 de ani în acest punct de trecere a frontierei și pot să spun că am observat în ultimii ani o îmbunătățire a comportamentului cetățenilor români".

Șeful Poliției de frontieră din Nagylak ne mai spune că, de multe ori, autocarele românești intră pline cu turiști și se întorc cu mai puține persoane. Iar atunci când expiră cele 90 de zile permise pentru ședarea în spațiul Schengen, se întorc în țară mulți români. Atunci vămile sunt foarte aglomerate. De asemenea, mulți români încalcă legile vamale, cel mai des având asupra lor mai multe țigări decât sunt permise (un cartuș de persoană, atâtea țigări pot fi introduse în Ungaria). Apoi, sunt mulți români care lucrează în Ungaria la negru, fără permis, sau stau pe teritoriul maghiar mai mult de 30 de zile, cât permite legea. Și nu în ultimul rând, mai sunt încălcările regulilor de circulație. Toate neregulile sunt amendate, amenzile putând ajunge chiar la 50.000 de forinți (circa 7,5 milioane de lei). „Dacă amenda nu e plătită în decurs de 60 de zile, cel amendat nu mai poate intra în Ungaria. Românii care la graniță nu sunt în regulă, sunt întorși", mai spune Jenei Sandor.

Ne-am continuat, fără probleme, drumul spre granița maghiaro-austriacă. La Hegyeshalom am ajuns după-masa. Aici, zeci de autocare și microbuze românești, care transportau mii de turiști români spre diverse țări din spațiul Schengen, așteptau să iasă din Ungaria, pentru a intra în Austria. Despre cum a decurs așteptarea acestora, dar și ce ne-au declarat polițiștii maghiari și cei austrieci referitor la cetățenii cu pașapoarte românești, veți putea citi în ziarul de mâine, când vom continua povestea românilor „de la poarta occidentului".

A început numărătoarea inversă pentru accesarea fondurilor Sapard

Arădenii pot opta pentru proiecte cuprinse între 5.000 și 200.000 euro

Agricultorii interesați de fondurile Sapard trebuie să fie atenți la acreditarea Măsurii 3.4, - intitulată **Dezvoltarea și diversificarea activităților economice care să genereze activități multiple și venituri alternative** - lucru care este așteptat să se producă luna viitoare. **„Oamenii trebuie să fie atenți la momentul acreditării, deoarece începând de atunci ei pot deja să-și depună proiectele la verificat și aprobat. Până atunci se pot informa despre toate aceste activități, atât la noi la Serviciul Dezvoltare Rurală din cadrul Direcției Agricole Arad cât și la Biroul Regional Sapard 5 Vest Timiș din Timișoara"** - ne informează ing. **Ioan Bărluț**, purtător de cuvânt la Direcția pentru Agricultură și Dezvoltare Rurală (D.A.D.R.) Arad.

Pentru Măsura 3.4, se finanțează activități cuprinse între 5.000 și 200.000 de euro, din care contribuția solicitantului este de 50 la sută din valoarea proiectului.

Ce putem face cu fonduri UE?

Pentru Măsura 3.4, administratorii programului Sapard au stabilit 6 categorii de activități care pot fi finanțate. Pe scurt, acestea constau în:

1. Servicii Agricole

- Cercuri de mașini agricole

Organizații non-profit intitulate „Cercuri de mașini agricole și ajutor gospodăresc" înființate pe bază de voluntariat în scopul protejării agricultorilor individuali pentru evitarea investițiilor neeconomice și pentru utilizarea rațională a mașinilor agricole constând în: • achiziționarea de mașini și echipamente agricole numai de către asociație; • construcția sau modernizarea de centre de reparații remize și spații de întreținere pentru mașinile și echipamentele agricole.

2. Turism rural

Sprijin acordat pentru turism în spațiul rural privind: construirea și modernizarea de pensiuni turistice rurale; • creșterea investițiilor și a dezvoltării serviciilor în domeniul agrementului în aer liber (zone de campare, baze sportive

și de recreere, echitație, ciclism montan etc.).

3. Alte tipuri de activități de turism în spațiul rural

Sprijinul financiar va fi acordat pentru: • turism montan, turism pentru pescuit, turism ecvestru, cicloturism; • crearea de ferme pentru creșterea vânatului în semilibertate în vederea repopulării, pentru parcuri de vânătoare și alte forme de activitate din domeniu, cu respectarea legislației privind protecția mediului și a normelor de igienă privind mediul de viață al populației.

4. Activități meșteșugărești

Revitalizarea meșteșugurilor, crearea sau extinderea unor unități meșteșugărești, cum ar fi ateliere de prelucrare: lemn de confecționat obiecte artizanale, de confecționat ceramică, de croitorie, de broderie, tricotaje, de fierărie, de prelucrarea pieilor, papurei și răchitei, instrumente muzicale.

5. Acvacultura

Sprijin pentru dezvoltarea și modernizarea activităților de acvacultură: • construcția sau modernizarea de ferme piscicole; • investiții pentru crearea sau modernizarea fermelor piscicole, mecanizarea furajării, recoltării mecanizate, depozitării, prelucrării și marketingului la nivelul fermei piscicole.

6. Melci și broaște

Înființarea și/sau modernizarea fermelor de melci și broaște precum și a unităților de depozitare și procesare.

Alte activități: sericicultura, apicultura, cultivarea și procesarea ciupercilor, procesarea fructelor de pădure și de arbuști fructiferi și a plantelor medicinale și aromatice.

Recoltatul porumbului, la jumătate

După cum aflăm de la **CORNELIU HENEGAR**, director general la Direcția pentru Agricultură și Dezoltarea Rurală (DADR) Arad, până în momentul de față, în județul nostru porumbul a fost recoltat de pe 63.762 de ha, ceea ce reprezintă aproape jumătate din program. Producția medie obținută este de 3.089 kg pe ha.

În ceea ce privește floarea - soarelui, recoltarea acesteia, cu o realizare de 93,4 la sută, este aproape de final. La această cultură s-a obținut o producție medie de 1.533 kg pe ha.

Zootehniștii arădeni își strâng rândurile

Luni, 6 octombrie 2003, la ora 13,00, la Direcția pentru Agricultură și Dezoltare Rurală (DADR), va avea loc Adunarea Generală a Societății Române de Zootehnie (SRZ), filiala Arad, în vederea revizuirii, completării comitetului de conducere și stabilirea reprezentanților-delegați la Conferința Extraordinară a SRZ.

„Sunt invitați să participe toți membrii filialei Arad a SRZ", ne informează ing. Leonard Zoriti, președintele Societății Române de Zootehnie.

SRZ, înființată în 1990, este o asociație profesională și științifică în domeniul creșterii animalelor, a procesării și comercializării produselor din acest sector.

Ioan Stancu - „Din activitatea profesională și amintirile unui medic veterinar"

Cartea, cu titlul de mai sus, avându-l ca autor pe dr. Ioan Stancu, fost inspector general în Ministerul Agriculturii, actualmente pensionar, prezintă aspecte interesante din evoluția medicinii veterinare românești. Lucrarea arată cum autorul a dovedit o putere de muncă excepțională, pasiune și dăruire profesională, spirit de abnegație până la sacrificiu.

La toate inspecțiile atrăgea atenția că medicul veterinar, în activitatea zilnică, trebuie să manifeste nu numai interes, ci și o doză de înțelegere și afectivitate față de pacienții săi, față de animale, în general, reamintindu-ne că „cine nu iubește animalele, nu poate iubi nici oamenii". A insistat mult pe cunoașterea zoonozelor majore (boli transmisibile de la animale la om), pe combaterea acestora. Ne spunea că în acest domeniu ar fi greu, dacă nu imposibil, de conceput o acțiune eficace a medicinii umane fără corelarea acțiunii respective cu activitatea medicului veterinar.

Ne-a învățat că datoriile față de confrați trebuie să se bazeze, ca și în cazul datoriilor față de stat și de public, pe o probitate profesională deosebită.

„Să fiți apărători ai sănătății publice" își încheia de multe ori discursul, iar cartea aceasta este un îndemn pentru tinerele generații de medici veterinari de a respecta cu dăruire înaintașii, de a se dedica meseriei, aici, în țară - nu altundeva - să înțeleagă uriașul rol care îi revine zootehniei românești, în general, pentru că dr. Ioan Stancu este omul care a văzut mult mai departe decât epoca sa."

Dr. MIRCEA GUIU

Prețuri de referință la produsele agricole și la animale (22-27 septembrie)

Piața din Pâncota (sâmbătă)

- **porumb** - 550.000/șinic
- **grâu** - 550.000 lei/șinic
- **orz** - 650.000 lei/șinic
- **ovăz** - 640/660.000 lei/șinic
- **tărâțe** - 5.500 lei/kg

Animale

- **purcei (6-8 săptămâni)** - 250/450.000 lei/perechea
- **porci grași** - 15- 18.000 lei/kg
- **viței (3 luni)** - 2,5-5 milioane lei
- **tăurași** - 6-8 milioane lei

Piața din Chișineu-Criș (marți)

- **porumb** - 680.000 lei/100 kg
- **orz** - 680-700.000 lei/100 kg
- **ovăz** - 700.000 lei/100 kg
- **grâu** - 600.000 lei/100 kg

Piața din Ineu (vineri)

- **porumb** - 680.000 lei/100 kg
- **grâu** - 600.000 lei/100 kg
- **orz** - 700.000 lei/100 kg.
- **ovăz** - 750.000 lei/100 kg

Arad, piața Obor (vineri)

- **porumb** - 700.000 lei/100 kg
- **grâu** - 600.000 lei/100 kg
- **orz** - 600.000 lei/100 kg
- **ovăz** - 700.000 lei/100 kg
- **tărâțe** - 6.500-7.000 lei/kg
- **floarea soarelui** - 10.000 lei/kg
- **soia** - 10.000 lei/kg

Animale

- **purcei** - 500.000 lei/perechea
- **porci grași** - 25-30.000 lei/kg

Șinicul este o unitate (neomologată) de volum egală cu aproximativ 80 kg cereale.

Metode noi de cultură a legumelor

Dr. ing. Petru Vărădie

Cultura legumelor a cunoscut în ultimii ani o dezvoltare care o apropie tot mai mult de activitățile industriale. Procesele de producție au trecut de la mecanizare la automatizare astfel că, în acest moment, se pot produce legume proaspete pe tot parcursul anului. Cel mai mult au evoluat culturile din sere și solarii.

Progresele din domeniul cercetării științifiice, mai ales cele obținute de geneticieni și biotehnicieni au făcut posibil acest lucru.

Din păcate, legumicultura noastră continuă să rămână tradițională, investițiile mari fiind inaccesibile atâta timp cât factorii de răspundere și-au luat mâna de pe tot, binecuvântând „economia de piață" care chipurile se edifică prin neimplicarea lor.

Și pentru că, peste tot unde se obțin producții mari există și o piață de desfacere bună investițiile nu contenesc. Astăzi nu mai contează prea mult solul pe care cultivăm, fiind demonstrat că pe un sol foarte bun se obțin producții de 3-5 ori mai mici decât în sistemul fără sol sau în culturi pe suport organic.

Dar iată câteva din progresele importante făcute în legumicultura mondială, pe care trebuie de urgență să le generalizăm și la noi.

Genetică

În ultimii ani, au fost realizate noi varietăți cu pretabilitate la cultivarea pe substrat artificial, care polenizează în condiții dificile, sau se pretează la polenizare cu bondari.

În domeniul rezistenței genetice la boli și dăunători s-au obținut progrese remarcabile, de mare importanță fiind succesele realizate în protecție fitosanitară, mai ales în cazul unor viroze (ex.: Virusul ofilirii pătate). De asemenea, au fost create premize noi prin obținerea de portaltoi, la unele specii de legume, care pot contribui la îmbunătățirea potențialului de producție sau permit cultivarea unor varietăți în condiții de sol dificile.

Aceste varietăți nu vor putea da întreaga lor valoare decât prin aplicarea unei anumite tehnologii.

Tehnologie

Evoluții remarcabile sunt de notat și în acest domeniu. În mod normal, putem vorbi de o anumită tehnologie pentru fiecare varietate în parte. Consumurile specifice fiind diferite de la o varietate la alta, iar precizia cu care trebuie satisfăcute devine un factor de producție, motiv pentru care programul de udare și fertilizare este urmărit continuu pe calculator.

Substratul de cultură este deasemenea foarte important. În ultimul timp, se comercializează și la noi amestecuri de pământ la saci. Legumicultorii apelează însă mai puțin la acestea și nu totdeauna sunt corect informați. În acest moment, există tipuri de pământ sau turbă produse într-o gamă foarte largă care permit producerea de amestecuri pentru răsaduri sau pot fi folosite direct ca substrat

de cultură. Astfel, în viitor se va putea renunța la sistemul de cultură direct la sol făcând culturi la găleți sau saci de plastic. În acest mod, se va elimina riscul unor boli și dăunători de sol, iar regimul de nutriție și udare va putea fi condus la un nivel apropiat de optim. Mai mult decât atât, în cazul unor culturi cu pretenții termice ridicate trecerea din spațiile înmulțitor în cele de producție se va putea amâna până când condițiile vor fi mai favorabile.

Consider că unul din primii pași care trebuie să-i facă legumicultorii de la noi este acela de-a trece de urgență la acest tip de substrat, care este oricum în acest moment mai accesibil decât grodanul.

Sortimentul de turbă sau amestecurile gata pregătite se găsesc deja și pe piața noastră și au prețuri accesibile, utilizarea lor este simplă, iar pentru serele și solariile mici dar cu perioadă îndelungată de exploatare pare să fie singura soluție de revitalizare.

Sistemul de irigare trebuie înlocuit. Mai ales în sere și solarii. Udarea prin picurare este echivalentul introducerii apometrelor în apartamente. Continuăm să risipim apa și energia cu efecte contrarii. În plus, udarea prin picurare permite raționalizarea fertilizării.

Combaterea bolilor și a dăunătorilor trebuie reevaluată și trecut de urgență la sisteme integrate, prestate de servicii specializate și nu la întâmplare cum se desfășoară acum.

Trebuie eliminate cât mai mult procedeele chimice și înlocuirea lor cu metode de prevenire și combatere biologice sau agrotehnice.

Tipurile constructive de sere și solarii trebuie să sufere modificări esențiale. Se impune totuși o anumită standardizare a lor. Cert este însă că solariile cu deschideri mici și joase vor trebui înlocuite. Pentru început, solariile cu deschidere de 10 m, lungime de minim 30 m și înălțime de cel puțin 4,2 m pot fi o soluție mult mai eficientă. Pentru un asemenea tip de solar se poate procura din comerț folie cu lățimea de 16 m și lungimea de 50 m.

Sistemul de încălzire necesită și el o reevaluare. În acest moment sunt extinse tot mai mult furtunele de încălzire aplicate la sol pe direcția rândurilor.

Nu trebuie neglijată nici mulcirea solului, alegerea tipului de mulci putând fi făcută în funcție de scopul urmărit. Prin mulcire putem combate buruienile, reducem evaporația, creștem sau scădem temperatura solului, reducem umiditatea relativă a aerului și implicit riscul unor maladii, putem îmbunătăți regimul de iluminare etc.

Pagină realizată de COSMIN TRIF

De la un stadion la altul

UTA a trecut cu bine (și) peste hopul Mediaș

● Punctul câștigat de UTA la Mediaș se poate dovedi hotărâtor în calculele finale. Importanța acestui punct crește, pentru că UTA l-a câștigat pe terenul unei contracandidate la promovare. Diferența dintre „Bătrâna Doamnă" și liderul CFR Cluj este în acest moment de trei puncte în favoarea „feroviarilor", dar vorba lui Silviu Dumitrescu, campionatul e lung, au trecut abia șase etape. ● UTA a fost susținută în acest meci de ambele galerii, Red Fighters ajungând în Mediaș la ora 8 dimineața, în timp ce gruparea Spetza a ajuns cu jumătate de oră înainte de primul fluier, trenul Dacia Express plecând din Arad cu 80 de minute întârziere... ● În minutul 11 al partidei, s-a petrecut o fază ce a stârnit zâmbete în tribune: Petruț urmărea un balon ce se îndrepta spre linia de margine, dar, din inerție, s-a ciocnit cu ... asistentul Cornel Fecioru, ambii prăbușindu-se pe pista de atletism care înconjoară gazonul! ● Miki Tomescu, unul din maseurii UTA-ei a fost „expulzat" de pe banca tehnică de Ionică Serea în minutul 24, datorită protestelor, luând loc în tribune, alături de Emanoil Gherghel. ● Tânărul fundaș Marius Demian, căruia Gheorghe Borugă i-a dat credit, are o evoluție din ce în ce mai sigură, lucru ce nu poate decât să ne bucure. ● Cu + 4 în clasamentul adevărului, UTA are un parcurs destul de bun, trecând cu bine de partidele cu celelalte candidate la „șefia" seriei (bineînțeles, cu excepția meciului de la Cluj, dar de acesta nu vrem să ne mai amintim...). ● Sâmbătă, la Arad vine CSM Reșița, echipa antrenată de „Părintele" Ioan Sdrobiș fiind formată, în mare parte, din jucători care încă nu au terminat junioratul plus Vali Ciucur (care în returul trecut a evoluat la Frontiera Curtici) și Florin Căprariu. Marius Popescu and comp. pleacă în mod normal cu prima șansă, dar adversarul nu trebuie subestimat, Sdrobiș fiind un antrenor care a realizat destule surprize de-a lungul carierei sale.

Radu Romanescu

La pomul lăudat...

◆ Mult așteptatul derby arădean, dintre ACU Arad și Tricotaje Ineu n-a rupt „gura târgului", în materie de fotbal. Din contră, atât de mult s-au temut echipele una de cealaltă, încât nu se înscria - poate, doar întâmplător - nici de s-ar fi jucat trei zile. Vorba aceea: **„La pomul lăudat să nu te duci cu sacul..."**, s-a adeverit la meciul de sâmbătă de pe „Vagonul". ◆ Frumos și sportiv duelul galeriilor. Pe de o parte „Taurii Vestici" conduși de Zoran Arsenov - care a lăsat baschetul pentru fotbal - și la 50 m distanță, „Ultra Blue Boys", sosiți la Arad cu două autocare. ◆ Fostul președinte al UTA-ei în anul în care „Bătrâna Doamnă" a promovat în Divizia A, Marin Lupaș - implicat în conducerea lui ACU Arad, pentru că nu poate sta departe de fotbal, având „microbul" în sânge - a tremurat „în iarbă", la gura tunelului, pentru un rezultat bun al „studenților" lui Coraș. N-a fost să fie de această dată - pentru că s-a jucat pe bune - dar campionatul e lung... ◆ Organizatorii au „riscat" mărind prețul biletului de intrare la 60.000 lei, dar au câștigat, „rețeta" aducându-le încasări frumoase pentru un meci de Divizia B. ◆ Observatorul federal Marian Salomir s-a întreținut cordial cu fostul președinte al UTA-ei, Gheorghe Vaczi, dar și cu rectorul Universității de Vest „Vasile Goldiș", Aurel Ardelean. Sperăm că a avut „ochi" și pentru maniera de arbitraj confuză a „centralului" craiovean, Colțescu. ◆ Prostesc gestul atacantului ineuan, Cl. Balaci, care a fost eliminat, conform raportului de arbitraj, pentru comportament violent față de arbitru. Oricât de meseriaș ar fi Dorel Cura, directorul sportiv al celor de la Tricotaje, fără o etapă (minim) de suspendare, nu-l poate scoate pe impulsivul atacant. Astfel, Balaci pierde șansa de a evolua într-un meci istoric, contra Ceahlăului, în 16-imile Cupei României. ◆ De la acest joc de mâine vor mai absenta din tabăra „tricotorilor": Vereș (umăr dislocat), Abrudean va fi operat de menisc la Debrecen și Socaciu (entorsă). Destule griji pe capul antrenorului Cigan. ◆ Încheiem cu remarca unui spectator șugubăț: **„Oare cu UTA, se vor da deoparte ACU și Tricotaje? Greu de crezut, că așa suntem noi, arădenii..."**. Om trăi și om vedea...

Daniel Scridon

Aplauzele lui Moraru

■ Frumoasă victoria de sâmbătă a fetelor de la B.C. ICIM în fața jucătoarelor de la Sportul Studențesc, cotate cu șanse mai mari la cucerirea celor două puncte. Echipei pregătită de Carmen Brănișteanu nu îi prieste defel Aradul, și în campionatul precedent cedând în fața gazdelor fără drept de apel. ■ Dintre cele două achiziții de care toată lumea vorbea, ucraineanca Voronova și Adriana Pricop de la Livas, doar ultima s-a ridicat la nivelul așteptărilor. De fapt, Pricop a marcat jumătate din punctele reușite de echipa sa pe durata întregului meci. ■ De partea cealaltă, Ioanei Grecu i-a ieșit jocul ca la carte, reușind nu mai puțin de șase aruncări de la distanță, dintre care patru consecutive. Cristina Matei rămâne aceeași piesă importantă, iar modul extraordinar în care conduce Anne-Marie Părău jocul nu mai necesită comentarii. Și celelate fete s-au mișcat bine, victoria fiind la urma urmei a întregii formații. ■ Cu indulgență am putut număra 100 de persoane în Polivalentă. E trist că arădenii au uitat de echipa ce le-a adus atâtea satisfacții, chiar dacă acum are altă componență. O echipă ce anul viitor competițional a promis că se va bate pentru titlul național. Nici galeria lui Zoran Arsenov - nelipsită de la meciuri - nu le-a mai încurajat pe fete, lăsând baschetul în detrimentul derby-ului A.C.U. Arad - Tricotaje Ineu. ■ Dacă până acum, antrenorul Dan Moraru era foarte nervos deoarece fetele nu îi respectau indicațiile, de data acesta a aplaudat în nenumărate rânduri jocul elevelor sale. ■ Sâmbătă, B.

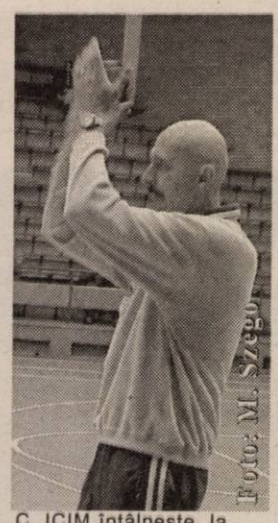

C. ICIM întâlnește, la Bucu-rești, Rapidul. Și poate ne așteaptă o surpriză...

Adela Ciolocoi

La Jimbolia, doar la victorie

Astăzi, de la ora 16, într-un meci restanță din Cupa României la fotbal, ACU Goldiș Arad întâlnește în deplasare, la Jimbolia, pe divizionara D - Timiș, Fotbal Club din localitate.

Tehnicianul Marcel Coraș încă nu era decis, ieri la orele prânzului, dacă va alinia o formație standard sau va da credit și rezervelor, dar ne-a declarat: **„Mergem să câștigăm. Vrem să ne calificăm cât mai departe în Cupa României".**

Dacă Pavel este în continuare indisponibil, iar Bogoșel suspendat după eliminarea de sâmbătă, există mari șanse ca Lung să revină în formula de start, după o lungă pauză, cauzată de o accidentare mai serioasă. Echipa va pleca spre Jimbolia cu trei ore înainte de meci. Să mai spunem că învingătoarea se califică pentru 16-imile Cupei României, fază în care va întâlni, pe teren propriu, pe divizionara A, FC Oradea, într-o partidă care ar fi trebuit să se desfășoare mâine, dar a fost amânată pentru o dată ce va fi anunțată ulterior.

D. Scridon

„Trebuie să umblăm la sportul școlar și universitar pentru a culege performanțe în viitor"

● este de părere CORNEL OȚELEA, antrenorul echipei naționale de handbal feminin

Timp de patru zile, cu ocazia turneului de handbal feminin ce a avut loc la Sala Sporturilor, puținii spectatori l-au putut zări în tribună pe Cornel Oțelea, antrenorul echipei naționale de handbal feminin. I-am adresat și noi, într-una din pauze, câteva întrebări...

- D-le Oțelea, ce părere aveți despre modul de desfășurare al primei părți a campionatului?

- Faptul că putem vedea toți sportivii deodată nu este singura parte bună. Echipele au nevoie de cât mai multe meciuri pentru a fi în continuă pregătire și, în fond, era nevoie de o schimbare.

- Obiectivul „națională" este calificarea la Jocurile Olimpice de anul viitor, de la Atena...

- Așa este. Însă pentru a ajunge acolo avem de trecut peste un hop. Este vorba despre Campionatul Mondial ce se va desfășura în Croația, în iarnă. Trebuie, pentru a ajunge la Atena, să fim printre primele cinci echipe. Obiectivul este dificil de atins deoarece vom avea de înfruntat formații puternice.

- Handbalul masculin se află cu mult în urma celui feminin. De ce credeți ?

- Handbalul masculin românesc nu are rezultate pentru că îi lipsesc individualitățile, individualități ce pot concura pe plan internațional. Acest lucru, consider eu, a dus la o sărăcire a handbalului masculin. Totodată se înfruntă cu o suferință pe două planuri: cel financiar și lipsa de jucători.

- Cum vedeți viitorul handbalului românesc?

- Vom culege ceea ce semănăm. Dacă nu vom umbla pe la sportul școlar, sportul universitar, pentru a veni sportivi din urmă, va fi greu să culegem performanțe.

- Vă mulțumim.

Adela Ciolocoi

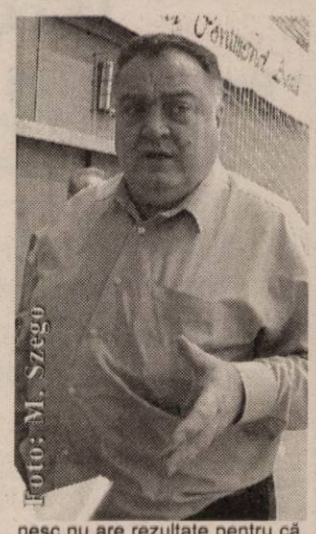

Handbal feminin

Punct final Ligii Naționale

Ieri, la orele serii, s-au încheiat meciurile turneului II din cadrul Ligii Naționale la handbal feminin. Un turneu, care deși a adus în orașul nostru echipe pe care le putem vedea doar la televizor, nu a fost onorat cu prezența de către arădeni. Vă prezentăm ultimele rezultate:

duminică: Astral Poșta Câlnău - Universitatea Remin Deva 21-27, Rulmentul Brașov - HC Selmont Baia Mare 25-24.

luni: CSM Sebeș - Astral Poșta Câlnău 26-23, Venus Apa Nova București - Rulmentul Brașov 29-30, Universitatea Remin Deva - Silcotub Zalău 30-29, HC Selmont Baia Mare - CSM Cetate Deva 17-22.

A. C. ; A. U.

La zi, în tenis de masă

▼ Divizia A, masculin: **LPS Satu Mare - C.S.M. Arad PAB Titus Ana Mar 8-9.** Pentru arădeni au punctat Cristian Dodean 3, Silviu Burza 3, Radu Muntean 2 și Patriciu Muntean 1.

▼ Divizia A, feminin : **C.S.M. PAB Zenner Arad - Elcond Zalău 2-15.** Gazdele au utilizat garnitura Diana Târnovan 1, Andreea Dodean 1, Melinda Ciurcui (remarcată de tehnicianul Weber), Sabina Igaș.

A.H.

Foarte pe scurt

● Echipa națională feminină a Rusiei a câștigat pentru a 29-a oară, titlul european la baschet, învingând în finală Cehia, cu scorul de 59-56. În finala mică, Spania a învins Polonia, 87-81. Primele trei clasate plus țara organizatoare (Grecia) s-au calificat pentru Jocurile Olimpice de anul viitor.

● Polonia este noua campioană europeană la volei feminin. În ultimul act al competiției, polonezele au învins, 3-0 (17, 14, 17) reprezentativa țării gazdă, Turcia. „Bronzul" european a revenit Germaniei, care a trecut cu 3-2 de Olanda. Naționala României ce avea ca obiectiv clasarea în primele șase, s-a situat în final pe locul 8.

● Pilotul german al scuderiei Ferrari, Michael Schumacher a câștigat Marele Premiu al SUA, a 15-a etapă a Campionatului Mondial de Formula 1. Acesta a fost urmat de Kimi Raikkonen (Finlanda), Heinz Frentzen (Germania), Jarno Trulli (Italia), Nick Heldfeld (Germania) și Juan Pablo Montoya (Columbia). În clasamentul general al piloților conduce M. Schumacher 92 p, urmat de K. Raikkonen, 83 p. și J.P. Montoya 82 p., cei trei luptând pentru titlul suprem, care se va decide în ultima etapă (M.P. al Japoniei, 12 octombrie) a „Marelui Circ". La „constructori" conduce Ferrari cu 147 p, urmat de Williams-BMW cu 144 p și Mc Laren-Mercedes cu 128 p.

● Antrenorul Universității Craiova, Sorin Cârțu și-a dat demisia după eșecul de pe teren propriu, Dinamo (scor 0-1). Demisia celui care a dus ultimul titlu pentru „Campioana unei mari iubiri", în sezonul 1990-1991, a fost acceptată.

Fotbal

Campionatul Județean „Onoare"

Seria A

Rezultatele etapei a VI - a: Progresul Pecica - Victoria Zăbrani 2-0; Forest Sânpetru German - Victoria Felnac 5-3; Inter Arad - Stăruința Dorobanți 3-2; Glogovăț'99 - Unirea Șeitin 1-3; Inter Zimand Cuz - Petrom Nădab 7-3; Podgoria Ghioroc - Mureșana Mândruloc 0-2; Voința Munar - Mureșul Ususău 3-0; Voința Zimandul Nou - C.N.M. Livada 1-2.

Clasament

1. Livada	6	4	2	0	11-6	14 (+5)
2. Pecica	6	3	3	0	12-2	12 (+3)
3. Șeitin	6	3	3	0	14-5	12 (+3)
4. Munar	6	3	2	1	9-2	11 (-1)
5. Zăbrani	6	3	1	2	9-10	10 (+1)
6. Zimand Cuz	6	3	0	3	18-9	9 (0)
7. Mândruloc	6	2	3	1	8-6	9 (0)
8. Felnac	6	3	0	3	12-12	9 (0)
9. Glogovăț	6	2	1	3	10-10	7 (-2)
10. Inter	6	1	4	1	13-15	7 (-2)
11. Zimandul Nou	6	1	3	2	11-9	6 (-6)
12. Ghioroc	6	2	0	4	8-11	6 (-3)
13. Sp. German	6	1	3	2	9-11	6 (-3)
14. Dorobanți	6	1	2	3	15-15	5 (-2)
15. P. Nădab	6	1	1	4	13-27	4 (-5)
16. Ususău	6	1	0	5	3-21	3 (-6)

Etapa următoare (4-5 octombrie 2003): Livada - Inter, Mândruloc - Șp. German, Ususău - Zimandul Nou, Felnac - Munar, Zăbrani - Ghioroc, Petrom Nădab - Pecica, Șeitin - Zimand Cuz, Dorobanți - Glogovăț.

Seria B

Rezultatele etapei a VI - a: Recolta Apateu - Viitorul Satu Nou 1-0; Crișul Alb Șicula - Crișana Dinamo Sebiș 4-2; Crișul Alb Buteni - F.C. Național Sintea Mare 1-2; Viitorul Șepreuș - Voința Agrișul Mare 6-4; Șoimii Șimand - Cetate Dezna 2-1; Victoria Seleuș - Victoria Lunca Teuzului 2-1; Armonia Ineu - Textil Internațional Galșa 3-2; Flacăra Țipari - Progresul Nădab 4-1.

Clasament

1. Sintea Mare	6	5	1	0	17-3	16 (+7)
2. Seleuș	6	4	1	1	10-9	13 (+1)
3. Țipari	6	4	0	2	17-12	12 (+3)
4. Apateu	6	3	2	1	12-7	11 (+2)
5. Galșa	6	3	1	2	21-12	10 (+1)
6. Dezna	6	3	1	2	19-15	10 (+1)
7. Șicula	6	3	1	2	18-17	10 (+1)
8. A. Ineu	6	2	2	2	13-13	8 (-4)
9. Șepreuș	6	2	1	3	19-18	7 (-2)
10. Buteni	6	1	4	1	10-10	7 (-2)
11. Agrișul Mare	6	2	1	3	10-19	7 (-2)
12. Satu Nou	6	2	0	4	10-9	6 (0)
13. Nădab	6	2	0	4	14-18	6 (0)
14. C.D. Sebiș	6	1	1	4	11-14	4 (-5)
15. Lunca Teuz	6	1	1	4	10-14	4 (-2)
16. Șimand	6	1	1	4	8-25	4 (-5)

Runda următoare (duminică, 5 octombrie 2003): Lunca Teuz - A. Ineu, Dezna - Seleuș, Agrișul Mare - Șimand, Sintea Mare - Șepreuș, C.D. Sebiș - Buteni, Satu Nou - Șicula, Progresul Nădab - Apateu, Galșa - Țipari.

sto MATERIALE FINISAJ IMPORT GERMANIA >BENICOM sto

Arad, str. Petru Rareș nr. 82 (Grădiște); Tel/Fax: 0257-218.868

Vă oferă **cele mai bune produse**

de fabricatie si import Germania, Italia, Spania

la cele mai avantajoase preturi

* Produse finisaj interior, exterior
- grunduri, gleturi
- vopsele lavabile 1200 de nuante pentru interior si fatade
- materiale decorative structurate interior si fatade
- sistem de termoizolatie
- pardoseli industriale

* Parchet (Podele) laminat(e) trafic intens KI32, AC 4 295.000 LEI/M² (TVA inclus)

* Gresie, faiantă
* Unelte si accesorii pentru finisări interioare si exterioare

Sto construieste constient

Calitatea contează!

(2639093)

s.c. Salubritate S.A. Arad

Bd. Iuliu Maniu F. N.

- ÎNCĂRCAT, TRANSPORTAT și DEPOZITAT reziduuri nemenajere sau resturi din construcții
- ÎNCHIRIERI autobasculante de 16 t, autocamioane, tractoare, ifroane, Fadroma L2
- MĂTURAT, SPĂLAT MANUAL și MECANIZAT TROTUARE, platforme etc.

INFORMAȚII LA: Tel.: 262!417, 264.367; 280.873
Fax: 219.388
E-mail: salarad@inext.ro

(C. P. 513/2003)

cea mai modernă reprezentanță DACIA

la fiecare autoturism nou cumpărat ai un PACHET DE CADOURI SURPRIZĂ

Super Ofertă: credit Dacia cu avans 0% în perioada 25.09 - 05.10.2003

NOU vânzări rate avans 0% sau cu 30% fără giranți

leasing prin concesionar

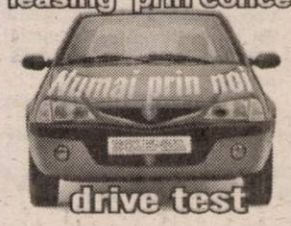

vânzări din stoc sau la comandă autoturisme și autoutilitare 1,9D preț de fabrică

service în toată rețeaua Dacia

TOATE ÎNTR-UN SINGUR LOC

Calea Aurel Vlaicu nr.282, tel: 22 70 56

(C.A.360/2003)

REPLAST - PET green recycling

CUMPĂRĂ

- deşeuri mase plastice
- deşeuri hârtie şi carton

La preţuri negociabile

Informaţii la tel: 0788-422.999

(C.A. 360/2003)

s.c. NEGA COMPUTER S.R.L. Arad

angajează

economistă, agent vânzări, depanator tehnic

cu pregătire, experienţă, dinamism, cunoaşterea limbii engleze şi operare calculator.

C.V.-urile şi recomandările se depun în plic la sediul firmei din Str. G. Coşbuc 21, până la data de 7 octombrie 2003, tel. 0722.353.379.

(4044268)

RTC Holding distribuitor naţional de birotică-papetărie

angajează reprezentant vânzări

(cod RV.06.2003)

CERINŢE NECESARE POSTULUI:
- ▲ studii superioare (constituie avantaj)
- ▲ experienţă în vânzări minim 1 an
- ▲ excelente capacităţi de comunicare şi negociere
- ▲ orientare spre rezultate, dinamism şi motivare
- ▲ permis de conducere categ. B

SE OFERĂ

salariu motivant în funcţie de rezultate, posibilitatea de a vă dezvolta o carieră de succes, într-o echipă dinamică, de profesionişti.

Cei interesaţi sunt rugaţi să trimită CV la fax 0257-252.474. sau e-mail: rtc.arad@rtc.ro menţionând codul postului, până la data de 06.10.2003.

(4044266)

s.c. PAB ROMÂNIA s.r.l.

cu sediul pe str. Iustin Marşieu nr. 8 (fosta Buşteni) Arad

ANGAJEAZĂ

MUNCITORI CALIFICAŢI

ca mecanici de utilaje de construcţii:
- excavatorist
- buldozerist

Informaţii suplimentare la tel. 0257-253.399, 0257-279.988.

(3535209)

O MULŢIME DE CADOURI !

Accesorii gratuite şi alte premii surpriză în magazine

Preţuri de excepţie pentru toate modelele de telefoane

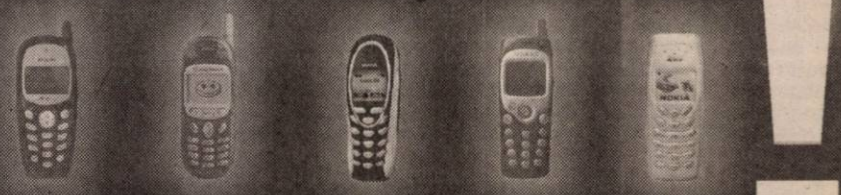

Philips Fizio 120	Motorola T190	Siemens A50	Alcatel 501	Nokia 3410
9$*	15$*	19$*	19$*	54$*

OFERTA CONNEX

- 50% reducere la abonament in primele 5 luni de contract si 20 de minute gratuite lunar in urmatoarele 5 luni (lunile 6-10). Oferta valabila pana la 30 septembrie 2003.
- Cu doar 7$, cumpara si activeaza o cartela SIM Kamarad sau Connex Go! si poti castiga** unul dintre cele 30 de telefoane Nokia 3410 puse in joc zilnic. In plus primesti un credit initial de 5$. Oferta valabila pana la 31 octombrie 2003.

* Preţurile nu includ TVA şi sunt valabile doar pentru conectare în reţeaua Connex;
** Detalii referitoare la regulamentul promoţiei la www.connex.ro;
Incarcator auto, Hands free, husa pentru Motorola T1910, Nokia 3410 si Siemens A 50. Incarcator auto si husa pentru modelul Alcatel 501 (hands free incorporat). In limita stocului disponibil.

CG&GC® Soluţii IT Complete Pentru Biroul Dumneavoastră

DEALER CONNEX

B-dul Revolutiei nr.42, Telefon: 0257.236.565, E-mail: cgarad@cg-gc.ro
www.cg-gc.ro 0722.65.77 99 www.gsm4all.ro

(3535023)

Regăseşte PASIUNEA

www.regaseste-pasiunea.ro

Prof. dr. IOIART Ioan
urologie - Cabinet privat Urologie
Consultaţii: zilnic 14.00-18.00
Str. Traian Moşoiu nr. 11, Arad
Programări: ☎ 255 255

Dr. ŞTIUCĂ Florin
urologie - Cabinet privat
Consultaţii: zilnic 8.00-13.00
Bd. Revoluţiei nr. 45, Arad
Programări: ☎ 253 767

Dr. UDUDEC Titus
medicină de familie - Cabinet privat
Consultaţii: L•Mi•J•V 8-12; Ma 15-18
Str. Andrei Mureşan nr. 19, Arad
Programări: ☎ 250 700

Dr. TUDORANCEA Anca Dorina
endocrinologie - Cabinet privat
Consultaţii: L•Mi•V 14.30-19.30
Str. D. Bolintineanu nr. 18, ap. 1, Arad
Programări: ☎ 338 227

Dr. MICLEA Iulius
ginecologie - Cabinet privat
Consultaţii: L•Ma•V 17.30-20.30
Bd. Revoluţiei 12-18, sc. B, ap. 2, Arad
Programări: ☎ 252 864

Şef lucr. dr. OLARIU Codin
cardiologie - Cabinet privat
Consultaţii: Mi•Joi•Vineri 15.00-18.00
Bd. Revoluţiei nr. 23, apart. 16, Arad
Programări: ☎ 213 000

Şef lucr. dr. IOIART Rodica
diabetologie - Cabinet privat
Consultaţii: Luni•Mi•Vineri 14.00-18.00
Str. Traian Moşoiu nr. 11, Arad
Programări: ☎ 255 255

Dr. FILIMON Maria
medicină de familie - Cabinet privat
Consultaţii: Luni•Vineri 12.30-17.00; Ma•Mi•Joi 8.30-13.00
Str. Nicolae Grigorescu nr. 4-6, Arad
Programări: ☎ 255 803

Dr. ŢĂREAN Dan
medicină de familie - Cabinet privat
Consultaţii: Luni•Mi•Vineri 9.00-13.00; Ma•Joi 14.00-18.00
Piaţa Meresiev nr. 3, Arad
Programări: ☎ 214 911, 072 234 3783

(3401652)

Asociaţia Română a Disfuncţiei Erectile

Diagnostic şi tratament pentru problemele de erecţie

Citeşte ADEVĂRUL pentru a fii bine informat!

ANGAJEAZĂ:

Persoane doritoare să invețe meseria de

CONFECȚIONER

Se acordă:
- salariu fix in primele 3 luni;
- tichete de masa;
- transport gratuit;
- asistenta medicala la cabinetul societatii

Analizele la angajare sunt suportate de societate!

Teba Industries
www.tebaindustries.com

Arad, Str. Patria nr.14, tel.0257 280343, fax. 0257 280701

(3535195)

CATA

ALTEX
Mult confort, puțin efort !

Cea mai mica dobândă,
Cele mai mici rate

Hota V6760X decorativă
- inox
- putere 200W
- 3 trepte de viteză
- debit aer 620 m³/h

187.000 lei rată fixă
4.499.000 lei preț produs

Hota F2260
- lățime 60 cm
- 2 motoare
- putere 2 x 125W
- 3 trepte de viteză
- debit aer 500 m³/h

93.000 lei rată fixă
2.199.000 lei preț produs

Hota F2260
- lățime 60 cm
- 1 motor
- putere 125W
- 3 trepte de viteză
- debit aer 370 m³/h

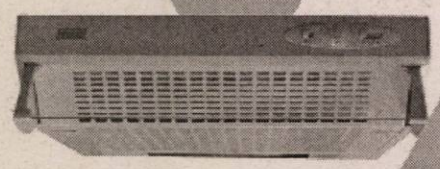

68.000 lei rată fixă
1.599.000 lei preț produs

www.altex.ro

Str. Lucian Blaga nr. 2, tel: 270579
Str. Revoluției, nr. 84-86, tel: 252296

(3401677)

Alcatel 501

1000 numere in agenda, 120 h stand-by,
4h talk time, Apelare vocala,
Inregistrare vocala, Hands Free
incorporat, Meniu in limba romana,
Vibratie, Jocuri, Wap

19$*

OFERTA CONNEX
- 50% reducere la abonament in primele 5 luni de contract si 20 de minute gratuite lunar in urmatoarele 5 luni (lunile 6-10).
Oferta valabila pana la 30 septembrie 2003.
- Cu doar 7$, cumpara si activeaza o cartela SIM Kamarad sau Connex Go! si poti castiga** unul dintre cele 30 de telefoane Nokia 3410 puse in joc zilnic.
In plus primesti un credit initial de 5$.
Oferta valabila pana la 31 octombrie 2003.

*Prețurile nu includ TVA și sunt valabile doar pentru conectare în rețeaua Connex;
** Detalii referitoare la regulamentul promoției la www.connex.ro;
***Incarcator Auto, Husa.
In limita stocului disponibil.

B-dul Revoluției nr.42, Telefon: 0257.236.565,
E-mail: cgarad@cg-gc.ro
www.cg-gc.ro 0722.55.77.99 www.gsm4all.ro

CG & GC®
Soluții IT Complete Pentru Biroul Dumneavoastră

ACCESORII GRATUITE***!

CADOURI SURPRIZĂ ÎN MAGAZINE!

CELE MAI MICI PREȚURI DIN ORAȘ

DEALER CONNEX

s.c. PIRITEX DISTRIBUTION EST s.r.l.
importator mochetă, podele laminate, linoleum

angajează ŞEF MAGAZIN
amenajări interioare

Condiții:
- studii medii obligatorii
- experiență în domeniu - avantaj
- dinamism
- comunicare

Se oferă:
- salar fix + bonus
- pregătire profesională
- colectiv tânăr dinamic

Candidații vor trimite C.V. la fax: 0257-219.757 sau la adresa Calea Radnei 154. (3535)

VÂNZĂRI APARTAMENTE O CAMERĂ

Vând urgent garsonieră cf. II, bl. 613 Micălaca (fără apă caldă), 5.800 Eu. Telefon 0722.606.527. (19976)

Vând urgent garsonieră, confort I, parter, Micălaca, contorizată, renovată, preț 9.000 Euro, negociabil, la fața locului. Telefon 0744.113.916. (19887)

Vând garsonieră cf. I, et. III, preț 8.900 Eu, negociabil. Telefon 368763, 0721.645.777. (19969)

Vând apartament 1 cameră, parter înalt cu balcon, Micălaca, preț 8.400 Eu, negociabil. Telefon 0744.531.875. (20015)

VÂNZĂRI APARTAMENTE DOUĂ CAMERE

Vând apartament 2 camere, et. III, V. Milea (termotecă, gresie, faianță), 57 mp, 27.000 Eu. Telefon 0722.606.527, 0723.308.286, 0744.589.950. (19976)

Vând apartament 2 camere, la casă, zona Podgoria-gară, cumpărat, apartamentat, camere mari, pus la punct, cu gaz și garaj, preț 26.000 Eu, negociabil. Telefon 0722.353.495, 0257-235790. (19211)

Vând apartament 2 camere, decomandate, neamenajat, Micălaca 300, et. I, 2 balcoane, 18.000 Euro. Telefon 279718; 0744.542.931. (19871)

Vând apartament 2 camere, decomandat, Confecții, et. 4, 78 mp, 10.800 Euro. Telefon 279718; 0744.542.931. (19871)

Vând apartament 2 camere, decomandate, în Piața Spitalului. Telefon 0257-233698. (19880)

Vând 2 camere, 93 mp, în casă, ultracentral, birouri, cabinet, 26.000 Euro. Telefon 213192; 0722.257.409. (19877)

Vând apartament 2 camere, decomandat, parter, zona 300. Telefon 259719. (19903)

Vând apartament 2 camere, 50 mp, ultracentral, modernizat, imobil vechi. Telefon 0723.572.499. (19913)

Vând apartament 2 camere, confort I, semidecomandat, contorizat apă caldă, apă rece, str. Prieteniei, bl. 132, sc. A, ap. 13. Telefon 0721.271.641. (19956)

Vând apartament 2 camere, semidecomandat, cf. I, et. 4, acoperiș nou, tot confortul + garaj. Telefon 0257-274899, 0724.895.657. (19960)

Vând apartament 2 camere, Arad, Calea Romanilor nr. 39, bl. A1, ap. 4, parter, primul bloc turn de la Malul Mureșului, 16.000 Eu. Telefon 464071. (19961)

Vând apartament 2 camere, Vlaicu - Fortuna, 4/4, baie, bucătărie, hol + balcon închis, contor apă caldă + rece, zonă liniștită, preț 12.800 Eu. Telefon 0722.338.695. (19967)

Vând urgent apartament 2 camere, cf. I, ultracentral, preț negociabil. Telefon 230974. (19992, 3)

VÂNZĂRI APARTAMENTE TREI CAMERE

Vând apartament 3 camere, et. IV, Podgoria, 2 balcoane, 21.500 Eu. Telefon 0723.308.286, 0744.589.950. (19976)

Vând apartament 3 camere, et. 4/5 (Iuliu Maniu), decomandat, 90 mp, 27.000 Eu, negociabil. Telefon 0723.308.286, 0744.589.950. (19976)

Vând apartament 3 camere, bucătărie, baie, antreu, debara, cămară alimente, balcon închis, boxă, 61 mp, semidecomandat, ocupabil imediat, Vlaicu, bl. X18, et. I, ap. 8. preț 16.500 Euro. Telefon 284793. (18146)

VÂNZĂRI APARTAMENTE PATRU-CINCI CAMERE

Vând apartament 4 camere, ultracentral, etaj 4, izolație nouă, zonă liniștită, cărămidă, interfon, contorizat integral, preț 35.900 Eu, negociabil. Telefon 254452; 381155 sau 0723.773.388.

Vând apartament tip Samantha, Intim, 180 mp, terasă, deosebit, 43.000 Euro. Telefon 213192; 0722.257.409. (19877)

Vând apartament 4 camere decomandat, 2 băi, 2 balcoane, etaj III, zona Miorița. Telefon 219836. (19884)

Vând apartament 5 camere, etaj II, Micălaca, bloc 109. Telefon 368685; 0744.280.270. (p)

VÂNZĂRI CASE

Vând casă central, 558 mp, str. Deseanu, 3 camere, garaj, apă, gaz, etc, preț 68.000 Eu. Telefon 0722.606.527, 0744.589.950. (19976)

Vând sălaș pe șoseaua ARAD-PECICA, teren 7915 mp, curent trifazic, ideal pentru privatizare. Telefon 216517. (18309)

Vând urgent, convenabil, casă mică Zimandul Nou, 2 camere, bucătărie, gaz, apă, anexe, 12.000 Eu, negociabil. Telefon 349941, 0745.014.384. (19388)

Vând VILĂ DEOSEBITĂ, complet utilată (mobilată), ultramodern, în Mureșel - Aradul Nou, 300.000 EU. Telefon 0722.381.749. (19444)

Vând apartament la casă, 4 camere, 2 băi, Legea 112, curte comună, confort deosebit, încălzire proprie gaz, garaj, zonă centrală, front stradal 15 m. Telefon 250308; 0722.692.973. (15719)

Vând casă Cicir, șoseaua principală, încălzire gaz, grădină 1.500 mp. Telefon 216405. (15719)

Vând casă cu etaj, 6 camere, 3 băi, bucătărie, ideal pentru pensiune, birouri, etc. Telefon 0722.281.019. (19662)

Vând casă mare, localitatea Cermei nr. 211. Telefon 328039. (19757)

Vând casă P+M, Chișineu Criș, zona Războieni. Telefon 0742.030.764. (8851828)

Vând casă central, 3 camere, acces auto, 57.000 Eu. Telefon 282079. (19860)

Vând casă central, 3 camere, curte, 40.000 Eu. Telefon 0740.132.050. (19860)

Vând casă localitatea Șagu, nr. 504, 3 camere, bucătărie, baie, pivniță, cameră, garaj, cu mansardă, anexe, grădină vie mare. Telefon 0744.155.497, 0740.839.157. (18857)

Vând casă, localitatea Nădab, preț negociabil. Relații la telefon 0742.889.436. (19682)

Vând casă 3 camere, baie, bucătărie, încălzire cu gaz, garaj, curte, grădină, str. Sibiului. Telefon 278982, 0740.526.912. (19535)

Vând urgent casă țărănească (mobilată) în localitatea Pilu nr. 244 cu teren 540 mp, preț 3.000 Eu. Informații la Vulcanizare, ieșire din Pilu. (19815)

Vând casă, zona Desseanu, acces auto, teren 530 mp, 140.000 Euro. Telefon 213192; 0722.257.409. (19877)

Vând casă cu grădină în Lipova sau schimb cu apartament 2 camere în Arad. Telefon 0742.074.634; 562848, seara. (19892)

Vând casă 3 camere, zonă centrală, ocupabilă, 37.000 Euro. Telefon 251475; 0745.809.586. (19937)

Vând casă central, str. Barițiu, preț 95.000 Eu, negociabil. Telefon 0721.407.178. (20010)

VÂNZĂRI SPAȚII

Vând urgent SPAȚIU COMERCIAL 90 mp (Cocoșul de Aur), Piața Mică, 90.000 Eu. Telefon 0722.606.527. (19976)

Vând SPAȚIU COMERCIAL (BAR) funcționabil și FIRMĂ LA ZI, 250 mp, cu toate dotările, intabulat CF, în VLADIMIRESCU, preț 18.500 Eu. Telefon 514487, 0722.706.535. (20009)

Vând COMPLEX format din: RESTAURANT 70 locuri, CLUB 42 locuri, TERASĂ 60 locuri, nou renovat, închiriat, str. Dimitrov (Șaguna). Telefon 0740.886.894. (19350)

Vând 2 SPAȚII COMERCIALE în casă, str. Andrei Șaguna nr. 35. Telefon 368685; 0740.280.270.

Vând SPAȚIU COMERCIAL, 25 mp, strada BARABAS BELA. Telefon 250308 sau 0721.822.646. (17398)

Vând HALĂ, casă, 270 mp, teren 1.000 mp, Micălaca, toate dotările. Telefon 0722.292.559. (18842)

Vând MAGAZIN ALIMENTAR: încălzire centrală, gresie + faianță cu sau fără marfă, în LIPOVA. Telefon 0742.074.634; 562848, seara. (19892)

Vând SPAȚIU COMERCIAL, 30 mp, Vlaicu. Telefon 0744.694.070. (19889)

Vând GHERETĂ, vad comercial, preț bun. Informații telefon 0742.041.545. (8358869)

VÂNZĂRI TERENURI

Vând între BUTENI și CUIED cu front stradal, următoarele terenuri, întabulate în CF.: 1) 2.9600 ha pădure; 2) 1.0300 ha fânețe; 3) 12.5900 ha livadă mere; 4) 15.7300 ha livadă mere; 5) 10,5300 ha pășune; 6) 6.4600 ha livadă peri; 7) 10 ha pădure. Telefon 0723.541.683.

Vând 1,5 ha teren intravilan, cu CF, în apropierea Aeroportului Telefon 368685; 0744.280.270.

Vând teren agricol 1,4 ha șoseaua Arad-Nădlac. Telefon 289286. (8852559)

Vând teren 17.000 mp pe Valea Mureșului. Telefon 0721.184.114; 253366. (18751)

(Continuare în pagina 13)

(Urmare din pagina 12)

Vând loc de casă la 14 km de Arad, cu casă veche, 5.000 Euro. Telefon 0740.043.413. (19576)

Vând teren 8500 mp + casă, zona Biserica Sârbească, lângă Școala UCECOM. Telefon 0722.344.705. (19622)

Vând loc de casă 2.000 mp, la 4 km Arad, apă, gaz, curent, cumpărat cu Legea 112. Telefon 0740.043.413. (19576)

Vând terenuri pentru case sau orice construcții. Telefon 514912, seara, după ora 20. (19931)

Vând teren agricol în Galșa, suprafață de 3,160 ha. Informații telefon 0257-325920; 0766.323.481. (19936)

Vând (schimb) loc de casă cu număr cu 1-2 Dacii 1300-1310, 11.000 Euro, negociabil. Telefon 0744.126.125. (19944)

Vând 2-15 ha pământ în jurul Aradului. Telefon 288286. (19954)

VÂNZĂRI AUTO

Vând FORD FOCUS, an fabricație 2000, multe extrase. Telefon 0745.312.174; 0745.600.764.

Vând OPEL ASCONA Diesel, 1986, stare ireproșabilă, înmatriculat București, motor nou, 2300 Euro. Telefon 0740.121.038. (19915)

Vând VW mixt cu motor de 1,6 Diesel, motor de Perkinson de 445, cauciucuri cu cameră de spate tractor 445. Telefon 0723.715.915.(19935)

Vând Dacia 1310, 1990, CIV + numere noi, folie, asigurare, stare foarte bună, 930 Euro. Telefon 0723.045.296. (19644)

Vând trailer 2.750 kg, Pongratz, preț 2.000.000. Telefon 469899. (8852572)

Vând Dacia 1300 cu multe îmbunătățiri 1310, acte la zi, preț 450 EU. Telefon 0766.741.323. (19810)

Vând Ford Mondeo i,6 i 16 V Combi, fabricație 1995 roșu ABS servo frână direcție 2 airbag turela, km 130.000 km, un singur proprietar, foarte întreținut, preț 5.400 EU. Telefon 0722.706.535; 219979 după ora 16.

Vând ARO 243 D motor Brașov numere noi, CIV, fabricație 1990, culoare roșu + alb, 8 locuri, stare bună și remorcă 1000 kg înmatriculată, ambele 1900 EU, vizibil comuna Vladimirescu, str. Reformei 45. Telefon 0722.706.535; 514487.

Vând autoutilitară MAN-8150, 7,5 tone, an 1990, preț 8500 Euro. Telefon 0721.331.733. (19601)

Vând Honda Acord '82, CIV + nr. + VT, asigurare, stare foarte bună, 950 Eu. Telefon 0723.045.296. (19866)

Vând cauciucuri camion pe: 22,5; 17,5; 19,5; 13; 14. Telefon 279582. (18179)

Vând autoturism ML230, argintiu metalizat, an de fabricație 1998, full extrase, 85.000 km, motor pe benzină. Informații telefon 0788.788.787. (19702)

Vând IFA L60, stare perfectă de funcționare. Telefon 219836. (19884)

Vând Dacia 1310LI injecție, decembrie 2000, 2650 Euro, negociabil; Dacia 1310 L, an 1999, 2350 Euro, negociabil. Telefon 0721.933.917. (19884)

Vând două Lancia Prisma, una înmatriculată normal benzină, 1985; cealaltă neînmatriculată Turbo Diesel, 1986, stare bună de funcționare, ambele 1300 Euro, negociabil. Telefon 0723.273.749. (19894)-

Vând Opel Astra Combi, an 2001, motor 2000 TDi, toate dotările, cârlig remorcare, car kit Nokia, albastru metalizat. Telefon 0723.627.678. (19886)

Vând semiremorcă PADIȘ 500, Satu Mare, 1997. Telefon 218042; 235336; 0742.681.030. (19899)

Vând Renault 25 benzină, neînmatriculat + talon, preț 1.700 Euro. Telefon 0742.101.466. (19941)

Vând Dacia 1310 cu/fără gaz omologat, 550-850 Euro. Telefon 744.126.125. (19944)

Vând Mercedes 124, 2500 cmc Diesel, albastru metalizat, jante aluminiu, alarmă, preț avantajos. Telefon 0740.091.686; 0745.227.051 (19901)

Vând Opel Kadet 1,6 Diesel, înmatriculat. Telefon 278911; 0740.250.831. (19914)

Vând Dacia 1310, 1993, fără rugină, recent radiată, 5 trepte, 1450 Euro, negociabil. Telefon 0257-277321; 0724.257.818. (19921)

Vând tractor de 30 cai putere, românesc, cu multiple scule agricole. Telefon 0740.604.177. (Ag. Lipova)

Vând plug 3 capuri Vogel, 12.000.000 și plug 2 capuri pentru L-445, 6.000.000, negociabil. Telefon 0744.579.856 sau 0744.163.587. (cc)

Vând MAN 10 t, cu HIAB; Raba 8,5 t, perfectă stare de funcționare. Telefon 288286. (19954)

Vând Dacia Nova T, an fabricație 97, stare foarte bună, preț negociabil. Telefn 0744.902.796. (19965)

Vând Dacia 1310, an fabricație 91, stare bună de funcționare. Informații telefon 0744.902.796. (19965)

Vând Volkswagen Transporter 1.600 cmc, Diesel, 8+1 locuri, an 1985. Telefon 284846 sau 0722.177.089. (19996)

Vând caroserie ARO 244, stare foarte bună. Telefon 0745.310.056. (20000)

Vând Dacia 1400, 5 trepte. Informații Bogdan Voievod 58A, telefon 349172. (8852585)

VÂNZĂRI ELECTRO

Vindem CASE MARCAT FISCALE, CÂNTARE ELECTRONICE și CONSUMABILE. Telefon 272727. (17932)

Vindem CASE MARCAT FISCALE, CONSUMABILE, CÂNTARE ELECTRONICE. Telefon 211211, 281188. (c.)

Vindem LĂZI, COMBINE FRIGORIFICE, CONGELATOARE, FRIGIDERE, MAȘINI DE SPĂLAT, TV COLOR, numerar sau în rate, prețuri foarte mici și negociabile, Calea Radnei nr. 225, telefon 259339, 0744.706.321, 563027. (19618)

Vând la prețuri bune TELEVIZOARE COLOR, MAȘINI SPĂLAT AUTOMATE, CONGELATOARE, LĂZI și COMBINE frigorifice. Ofer garanție. Calea Radnei 153. Telefon 274600. (18311)

Vând în 2 rate, TV COLOR toate modelele. Telefon 251392. (19390)

Vând CONGELATOR, COMBINĂ FRIGORIFICĂ și FRIGIDER, foarte ieftin și garanție. Telefon 275277. (p)

Vând TV COLOR, MAȘINĂ AUTOMATĂ DE SPĂLAT, foarte ieftin și garanție. Telefon 275277. (p)

Vând frigorifice: VITRINE, RAFTURI, CAMERE, AGREGATE, VAPORIZATOARE. Telefon 281384. (18456)

Vând TELEVIZOARE COLOR, garanție, telecomandă, cu prețuri 2,5 - 3,5 milioane lei, orele 9-17. Telefon 338175. (19035)

Vând TV „Sony Wega"; sistem Surround cu DVD; videorecorder argintiu; boiler folosit. Telefon 210282, 0744.577.944. (19728)

Vând TELEVIZOARE COLOR, diferite diagonale, telecomandă, garanție, negociabil. Telefon 338090. (19869)

VÂNZĂRI DIVERSE

Vând canapea și fotoliu extensibil + birou tineret. Telefon 232514. (19976)

Vând mobilă antică LENGYEL (argintar, 6 scaune, masă, 2 corpuri), 2500 Euro; set pahare ZEPTER original, 700 Euro; mașină spălat vase, 250 Euro. Telefon 0740.121.038; 0257-279647. (19915)

Vând PLASĂ GARD ZINCATĂ, toate dimensiunile, CUIE, PLASĂ RABITZ, toată gama de SÂRME, str. VRABIEI 4. Telefon 289997. (19074)

Vând baloți lucernă. Telefon 0723.715.915. (19935)

Vând BOLȚARI OMOLOGAȚI, beton și zgură, la cel mai bun preț. Telefon 0722.621.600, 0722.870.752; 283683. (c. 369)

Vând BOLȚARI, calitatea I, 14 modele, prețuri negociabile. Telefon 0745.634.885. (10076)

Vând instant de baie și termotecă Vaillant stare foarte bună. Telefon 0724.373.950. (19469)

Vând LEMNE FOC, NISIP, BALAST la domiciliu. Telefon 214535 sau 0721.889.679. (19480)

Vând TERMOTECI, BOILERE, CONVECTOARE, POMPE RECIRCULARE, CALORIFERE, garanție. Telefon 0740.249.544. (19717)

Vând CAI, rasă grea, IEPE + MÂNJI, VACI gestante (lapte). Telefon 0740.962.931, 0745.305.214. (19743)

Vând GEAMURI TERMOPAN, PVC, 10 buc. (lățime-1,45-înălțime 1,25); 8 buc. (lățime 80-înălțime 90); 10 buc. (lățime 1,45- înălțime1,35) ; Telefon 0724.172.966. (19654)

Vând urgent tocătoare tulei după tractor, în stare bună de funcționare și ierbicidator, Zimandul Nou nr. 374. Telefon 0722.436.275. (19661)

Vând disc mare, mic, preț 24 - 30 milioane. Telefon 0745.506.201. (18616)

Vând SCURTE PIELE femei, 100 Eu. Telefon 0722.504.378. (19720)

Vând RULOURI LEMN TEI, PLASTIC, ALUMINIU import, obloane lemn-mobile, MOBILIER PAL melaminat. Telefon 0256 - 471939, 0722.287.596. (18077)

Vând COTURI - 35.000 lei/buc. și BURLANE - 45.000 lei/buc. Strada VRABIEI nr. 4. Telefon 289997. (19074)

Vând masă pentru masaj, cosmetică, profesionistă. Telefon 252860, 0724.442.686. (19870)

Vând LEMNE FOC, NISIP, BALAST, la domiciliul clientului. Telefon 214415, fost 277027. (19873)

Vând aparat de sudură Schutzgaz, ideal pentru tinichigerie auto. Telefon 243424, după ora 18. (19881)

Vând COLȚARE, CANAPELE FOTOLII. Telefon 286069. (19885)

Vând teracotă cismă, completă, plită, dubă, șamotă. Telefon 368557; 0723.413.115. (19888)

Vând frigider, mașină spălat automată, vitrină frig, casă. Telefon 210613. (19887)

Vând 2 baloane sticlă (5lt.); 3 damingene (20 lt., 10 lt., 5 lt.),1 cuier pom, 1 butoi plastic (30 lt.), geamuri de bloc cu toc și jaluzele. Telefon 0257-254990. (19893)

Vând NISIP, BALAST, asigur transport la domiciliu. Telefon 241278; 0745.036.204.

Vând geamuri, uși, țiglă și mobilă veche. Telefon 0745.849.560. (19888)

Vând scroafă cu 8 purcei, preț negociabil. Telefon 276810. (19900)

Vând plapumă, perne noi. Telefon 284735. (19904)

Vând remorci 5 tone, CIV, semănătoare grâu SUP29, grape fixe, Vitavax-2lt. Telefon 279684; 0722.755.584. (19917)

Vând NISIP, BALAST, PIATRĂ. Telefon 0740.178.117. (19938)

Vând UTILAJE PROFESIONALE pentru SPĂLĂTORII și VULCANIZĂRI AUTO. Telefon 0257-256829. (19947)

Vând struguri cca. 200 kg, Arad, str. Badea Cârțan nr. 8. Telefon 284209. (19951)

Vând cățel Fox-Terieri. Telefon 218067. (19991)

Vând M.U.T. 10 operații. Telefon 218067. (19991)

Vând 2 vaci bune de lapte. Telefon 218067. (19991)

Vând aragaz 4 ochiuri în stare foarte bună, 3.200.000 lei și măsuță cu 2 tăburești din lemn masiv, 3.500.000 lei, preț negociabil. Informații telefon 261326 sau 0745.333.905. (19994)

Vând vier prăsilă, pentru ferme, rasă pură, import Olanda, Landrace și 8 purcei. Telefon 287384. (19997)

Vând urgent struguri hibrizi 4.000 lei/ kg și cadă struguri 300 kg, Aradul Nou. Telefon 287523. (20003)

Vând 3 bivolițe bune de lucru. Telefon 371439, după ora 20. (20002)

Vând dormitor Alexandru și 2 dulapuri separate, preț negociabil. Telefon 246352. (20008)

Vând urgent mobilă, stare perfectă, str. Crișan nr. 14, ap. 3. Telefon 0721.599.721. (20018)

CUMPĂRĂRI TERENURI, IMOBILIARE

Cumpăr apartament 1 cameră, ofer 7.000 Euro, etaj intermediar, exclus Confecții, 6 Vânători. Telefon 0723.346.757; 0744.380.696. (19872)

Cumpăr garsonieră confort I, zona Vlaicu sau UTA, preț maxim 6.000 Euro. Telefon 0721.367.474. (19943)

CUMPĂRĂRI ELECTRO

Cumpăr congelator, ladă frigorifică, combină frigorifică, ofer 1.500.000. Telefon 273965. (8852560)

CUMPĂRĂRI DIVERSE

Cumpăr grâu, vând plug 3 capuri de țeavă. Telefon 0745.962.386. (19551)

Cumpăr: cărămidă, țiglă, lemn, scânduri, geamuri, uși din demolări. Telefon 234216, 0740.696.157. (19355)

Cumpăr pene vechi și noi, str. Gh. Doja nr. 197. Telefon 210863; 0740.429.470. (19910)

Cumpăr 800 kg grâu din recolta 2003, de la Asociația Muscă. Telefon 279684; 0722.755.584. (19917)

LOCURI DE MUNCĂ

SOCIETATE COMERCIALĂ angajează DISTRIBUITORI DE PRESĂ. Oferim salariu motivant. Informații telefon 0257-284540 sau 0788.360.355. (18827)

Angajăm VÂNZĂTOARE alimentară NON STOP, vârsta maximă 45 ani. Oferte foarte serioase. Telefon 0788.600.451, 272270. (p)

Angajez SECRETARĂ cu vârsta maximă 25 ani pentru agenție imobiliară, minim bacalaureat. Telefon 0722.606.527, 0744.589.950. (19978)

SC DAF ARAD SERVICE angajează: ELECTRICIAN-ELECTRONIST AUTO cu experiență în domeniu; MECANIC AUTO cu experiență de minim 3 ani în domeniu, vârsta maximă 35 ani. Relații la telefon/ fax 0257-272200. (8852568)

SC angajează pentru punct lucru GALȘA - CONFECȚIONERE, salar 4.500.000, bonuri masă, cheltuieli transport. Telefon 0257 - 531668, 0722.697.703. (19495)

SC PANPRO SRL angajează BRUTARI. Telefon 289162. (8851721)

CPI SECURITY angajează PERSONAL DE PAZĂ pentru ARAD. Condiții excelente! Telverde: 0800.800.046 - apel gratuit. (f. 3535178)

„LA TORRE" angajează CONFECȚIONERI încălțăminte și CROITORI piele cu experiență. Informații telefon 285366. (19803)

Angajăm: BUCĂTAR, muncitor NECALIFICAT; ȘOFER - B.C. Informații 228794; 0723.268.380. (19804)

SOCIETATE COMERCIALĂ angajează PERSOANĂ calificată și necalificată în domeniul cartonaje. Telefon 233401(19807)

Angajăm TÂMPLARI cu calificare. Telefon 213443. (19843)

Angajăm BARMANE, OSPĂTARE și INSTRUCTOARE FITNESS (femei). Telefon 214514. (19868)

Societatea „AZIMUT" angajează MECANIC cu experiență și CONFECȚIONERE în domeniul textil. Telefon 256044. (19616)

SC angajăm MAȘINISTE confecționat încălțăminte, preferabil cu experiență. Telefon 256258, orele 8-15. (19713)

Angajez ȘOFER cu luna sau cu ziua. Informații telefon 283731. (19879)

Angajăm CONFECȚIONERE, CĂLCĂTORI și PERSONAL pentru SALA de CROI. Telefon 256585. (19883)

SOCIETATE COMERCIALĂ cu profil comercializare piese auto angajează ADMINISTRATOR, ȘEF MAGAZIN, VÂNZĂTOR. Telefon 0788.455.499. (19885)

Angajăm UCENICI BIJUTIERI. Asigurăm școlarizare. Telefon 270820. (19890)

SOCIETATE COMERCIALĂ angajează VÂNZĂTOARE pentru alimentară. Telefon 0788.342.549; 0788.342.550. (19889)

Angajăm BRUTARI calificați și FELIATORI PÂINE. Arad. str. Hunedoara 52. Telefon 281228. (19885)

Angajăm OSPĂTARE, BARMANE cu experiență. Telefon 270032. (19881)

Restaurant angajează OSPĂTARI. Telefon 214131, Calea Timișorii 83. (19919)

SOCIETATE COMERCIALĂ angajează INSTALATOR pentru întreținere. Telefon 218820; 218826. (19924)

Angajăm OSPĂTARĂ calificată, cunoștințe limbă străină, restaurant central. Telefon 280894. (19939)

DRESS COMPANY angajează MUNCITOARE pentru mașini de cusut. Informații telefon 289458, 213484. (19952)

PRODUCĂTOR în domeniul alimentar angajează AGENȚI COMERCIALI. Cerințe: minim un an de experiență în domeniu. Se oferă: salarizare deosebită. Telefon 0788.340.461, 0740.623.250. (19971)

RESTAURANT MOZART angajează: BUCĂTAR, AJUTOR BUCĂTAR. Telefon 214804. (19653)

Angajăm PERSONAL FAST FOOD. Telefon 0744.533.233. (19962)

Angajez VÂNZĂTORI (maxim 35 ani) pentru fast-food, Boul Roșu. Telefon 0722.606.527, 0744.589.950. (19976)

COMPANIE ROMÂNEASCĂ angajează REPREZENTANT ZONAL cu experiență. Telefon 0788.512.033, 0722.512.033. (20012)

FIRMĂ PARTICULARĂ angajez INGINER ELECTRONIST. Relații la telefon 206247, zilnic, între orele 9-15. (20011)

PRESTĂRI SERVICII

SILDOR PROD.
Reparații montaj, FRIGORIFICE și AER CONDIȚIONAT. Vânzări VITRINE, RAFTURI și CAMERE FRIGORIFICE, NOI. Telefon 0257-349121, 0257-270622. (c. 32)

Școala șoferi col. RUSU, B-dul Decebal nr. 18, asigură 30 ore conducere. Telefon 283696. (19769)

Școala „CUSTOM" înscrie serie nouă. Cele mai mici tarife! Telefon 254196. (18721)

EXECUT: zidărie, tencuieli, șape, zugrăveli, gresieri, acoperișuri, izolații, subzidiri, consolidări, rigips. Telefon 234216, 0740.696.157. (19356)

REPARĂM MOTOARE pentru tractoare, stivuitoare, combine. Telefon 0744.537.090, 0744.797.303. (19763)

AUTOMATIC SERVICE repară MAȘINI SPĂLAT AUTOMATE, la domiciliu. Telefon 259146; 0744.241.398. (19879)

P.F. execută lucrări FORAJ FÂNTÂNI, la preț avantajos. Telefon 0745.383.703. (19932)

SPIRU HARET curs calificare MASEUR profesionist, diplome de stat. Telefon 280967. (19933)

RENOVĂRI APARTAMENTE, zugrăvit, montat gresie, faianță, parchet, șlefuit, tencuieli. Telefon 273454. (8852586)

CURSURI LIMBA ENGLEZĂ, 300.000 lei/ 20 ore/ lună. Informații: 218240. (20014)

DIVERSE

CURS - DANS DE SOCIETATE,
DANSURI TRADIȚIONALE, AEROBIC „MĂMICI" - SAUNĂ, 2 octombrie 2003 - 5 luni, ȘCOALA SPORTIVĂ PERLA. Telefon 251059, 212476, 0745.524.852. (19667)

INSPECTORATUL DE POLIȚIE AL JUDEȚULUI ARAD achiziționează SERVICII DE CONFECȚIONARE ECHIPAMENT. Informații la sediul Inspectoratului de Poliție al Județului Arad, str. I. Calvin nr. 17-21, Serviciul Logistic, la telefon 207130 sau 207100 interioare 2230, 2233. (19973)

„3B" SRL, Arad, str. Episcopiei 56, vinde: VOPSELE, LACURI, DILUANȚI, ADEZIVI, PIGMENȚI. Telefon 281887. (19918)

Iau PĂMÂNT în ARENDĂ, zona Grădiște sau în apropiere. Telefon 218604. (19940)

(Continuare în pagina 14)

(Urmare din pagina 13)

CITAȚII

Se citează la Judecătoria Arad în dos. 6523/2003, pârâtul DEHELEAN GHEORGHE cu domiciliul necunoscut în proces cu reclamantul STĂVILĂ PINTILIE domiciliat în Mândruloc nr. 182, jud. Arad, având ca obiect uzucapiune, pentru data de 7 octombrie 2003, cam. 217, ora 8. (19945)

PREZICĂTOARE

Valentin. Mii de mulțumiri doamnei
SUNITA,
mi-a adus soția după 2 ani de despărțire. Telefon 0745.243.909. (19862)

VALERIA ZENA,
cea mai autentică tămăduitoare, DESFACE FARMECE și BLESTEME. Maximă seriozitate, sunați, 0257-262935; 0744.288.220. (19968)

TURISM

SC DOUBLE „T" (lângă Biserica Roșie), transportator internațional PERSOANE: GERMANIA de la 49 Eu, SPANIA 90 Eu, AUSTRIA 40 Eu, ELVEȚIA 150 CHF, ITALIA 120 Eu, PORTUGALIA 120 Eu. Autocare 4 stele. Telefon 0257-250230, 0788.359.489. (19663)

„RACHI & RĂDUCU", transportă persoane săptămânal: AUSTRIA, GERMANIA, ITALIA, FRANȚA, SPANIA. Telefon 0257-531349; 0745.202.337. (19934)

ÎNCHIRIERI

Ofer spre închiriere apartament cu o cameră, în Piața Catedralei (Piața Mare). Relații telefon 230443, între orele 17-21.

Închiriez (ofer) SPAȚII pentru depozitare și producție 200 - 600 mp curte 3500 mp acces transport feroviar. Telefon 0722.281.095. (19512)

Închiriez (ofer) SPAȚIU COMERCIAL, 50 mp, str. A. Șaguna nr. 35. Telefon 368685; 0744.280.270. (p)

Primesc în gazdă, 2 studente, lângă Facultatea Vlaicu. Telefon 368404. (19859)

Închiriez convenabil, HALĂ, 180 mp, central, toate utilitățile + pază. Telefon 0722.601.413. (18856)

Închiriez AUTOMACARA 16 tone. Telefon 0744.523.701. (19565)

Închiriez (ofer) apartaent 2 camere, mobilate, Vlaicu, 80 Eu. Telefon 0740.132.050. (19860)

Închiriem GARAJE, Piața Sporturilor, bloc 24, zona Sala Polivalentă. Telefon 281036. (c. 48)

Închiriez SPAȚIU COMERCIAL, Bd. Revoluției/Lacului nr. 1, 30 mp, pentru firmă. Telefon 0722.292.559. (18842)

Închiriez apartament central, mobilat (în casă) singur în curte, 3 camere + dependințe + garaj. Telefon 0745.315.895. (19393)

Închiriez apartament central, mobilat, 1 cameră + dependințe. Telefon 0745.315.895. (19393)

Închiriez SPAȚIU COMERCIAL ideal și birouri, central. Informații telefon 0745.190.977. (19819)

Închiriez apartament 2 camere, mobilat, apă contorizată, telefon, Piața Spitalului. Telefon 0722.952.966. (19848)

Ofer spre închiriere apartament mobilat, central, 100 Eu. Telefon 252860, 0724.442.686. (19870)

Ofer închiriere apartament 3 camere, lângă Teatru, 250 Euro. Telefon 0257-281195. (19875)

Ofer apartament 3 camere confort I, decomandat, frumos aranjat, mobilat, contorizat apă și căldură, Vlaicu, zona Pizza 5 Colturi, 100 Euro. Telefon 0723.289.271. (19878)

Primesc în gazdă, zona Spitalului Județean. Telefon 233227. (19891)

Închiriez (ofer) apartament 2 camere, mobilat, contorizat, Fortuna, avantajos. Telefon 0257-240642. (19916)

Dau în chirie apartament 1 cameră, zona Gării. Telefon 250499, orele 13-19. (19923)

Ofer spre închiriere pe termen lung, apartament 1 cameră, contorizat total, mobilat, Flora-Micălaca, 100 Euro/lună + garanție. Telefon 0722.281.023. (19925)

Închiriez (ofer) apartament 1 cameră, ultracentral, mobilat și utilat, 120 Euro/lună. Telefon 253358 sau 0722.388.176. (19928)

Ofer spre închiriere SPAȚIU COMERCIAL, central, 190 mp, complet renovat, 6 Euro/mp, negociabil. Telefon 0744.773.553 sau 0722.527.371. (19942)

Ofer spre închiriere garsonieră mobilată, telefon, satelit, Bușteni. Telefon 0740.467.281. (19950)

Închiriez (ofer) garsonieră mobilată. Telefon 263310, după ora 16. (19970)

Închiriez apartament 3 camere, Revoluției, central, et. I, cu garaj. Telefon 218067. (19991)

Închiriez camere pentu studente sau studenți. Telefon 218067. (19991)

Închiriez una cameră în bloc, lângă BRD, pentru una studentă. Telefon 234888. (19998)

Dau în chirie apartament 2 camere, UTA, pentru mai multe persoane sau muncitori chiria anticipat + 100 Eu. Telefon 0257-244181 sau 0257-229144. (19999)

Ofer spre închiriere apartament ultracentral, complet renovat, termotecă, geamuri termopan, mobilat. Telefon 0722.604.268. (20004, 6)

Ofer spre închiriere HALĂ PRODUCȚIE-DEPOZIT, 400 mp, acces TIR, posibilitate apă, gaz, canalizare, 300 mp teren aferent, zona ALFA. Telefon 0744.607.093. (20005)

PIERDERI

Pierdut carnet membru eliberat de Cooperativa de Credit Mureșul Arad pe numele Franț Ioan. Îl declar nul. (19883)

Pierdut certificat de trezorerie cu număr și seria: D3/507444 în valoare de 20.000.000 lei, eliberat de Trezoreria Arad, pe numele Hălmăgean Gh. Radu. Îl declar nul. (19966)

✝ DECESE ✝

Cu adâncă durere anunțăm încetarea din viață a iubitului nostru soț, tată, bunic și frate,
ec. ACHIM TRAIAN.
Înmormântarea va avea loc astăzi, 30 septembrie 2003, ora 16, la Cimitirul Pomenirea. Familia îndoliată.

Cu adâncă durere în suflet anunțăm încetarea neașteptată și prematură din viață a iubitului nostru soț și tată,

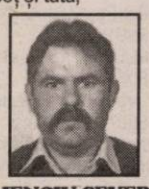

IENCIU SEVER,
la vârsta de 44 ani. Înmormântarea va avea loc azi, 30 septembrie 2003, ora 14, de la domiciliul din Micălaca bloc 187, la Cimitirul din Micălaca. În veci nemângâiate, te vom plânge mereu: soția Maria și fiicele Ramona și Cristina.

✝ CONDOLEANȚE ✝

Cu adâncă durere ne luăm rămas bun de la prietenul nostru
IENCIU SEVER,
și rugăm pe bunul Dumnezeu să-l odihnească în pace! Sincere condoleanțe familiei îndoliate! Familia PAUL.

NUȚI
dragă, Dumnezeu să te odihnească-n pace! BEJI.

Familiile OTOTOC și MOȚ aduc sincere mulțumiri SC IN MEMORIAM SRL (KUKI) și tuturor celor care au fost alături de noi și care prin prezență și compasiune ne-au mângâiat în clipele grele de despărțirea de cei care au fost
OTOTOC ION GICĂ
și MOȚ TEODOR.
(19876)

Elevii clasei a VIII-a E, de la Școala Generală nr. 4 „Ioan Slavici" și diriginta sunt alături de ZOLI BALAZS în durerea pricinuită de pierderea tatălui. (19946)

Moartea ginerelui nostru

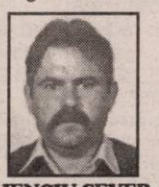

IENCIU SEVER,
ne-a îndurerat profund și ne vine greu să credem că trebuie să plece în lumea veșniciei. Fie ca acolo sus să fie păzit în liniște și pace de bunul Dumnezeu. Socrii Gheorghe și Maria din Arad. (19957)

Greu să-ți iei un ultim rămas bun de la un om cu sufletul minunat, care a fost cumnatul nostru

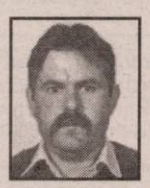

IENCIU SEVER.
Acum, la despărțire, îl rugăm pe bunul Dumnezeu să te odihnească în liniște și pace! Ghiță și Lenuța din Timișoara. (19958)

Avocații din Baroul Arad sunt alături de colegul, avocat PUTIN EMIL în marea durere pricinuită de trecerea în neființă a mamei și îi transmit sincere condoleanțe. (19955)

Colectivul de la SERVITO-CONTOR ZENNER este alături de colegul ZENO ACHIM, în marea durere pricinuită de decesul tatălui său. Sincere condoleanțe! (19969)

Cu nemărginită durere îl conducem pe ultimul drum pe cel ce a fost fiu, frate, cumnat și unchi,

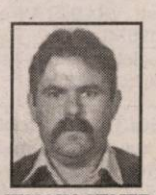

IENCIU SEVER.
Fie ca acolo sus Dumnezeu să te odihnească în liniște și pace! Mama ELISABETA, sora ANGELICA, cumnatul GHEORGHE și nepoții LUCIAN și DANIELA cu familiile. (19963)

Împărtășim durerea colegului nostru, ZENO ACHIM, în greaua încercare pricinuită de moartea fulgerătoare a tatălui și transmitem întreaga noastră compasiune și sincere condoleanțe familiei. Dumnezeu să-l odihnească! Colectivul SC CONTOR ZENNER ROMÂNIA SA. (f. 3535207)

Cadrele didactice ale Școlii Generale nr. 4 „IOAN SLAVICI" ARAD, împărtășesc sentimentele de durere ale colegei noastre prof. HIDIDIȘ FLORICA, la trecerea tatălui socru, la cele veșnice. Sincere condoleanțe familiei. (19987)

Sincere condoleanțe familiei IENCIU. Clasa a VI a C și dirigintele, Școala Generală 5 Arad. (19989)

Suntem alături de familia IENCIU, în greaua încercare pricinuită de moartea finului nostru drag,
SEVER.
Dumnezeu să-l odihnească în pace! Nașii: Valeriu și Florica. (20001)

Suntem alături de familia avocat Putin Emil, la marea durere pricinuită de decesul mamei sale,
PUTIN FLOARE.
Familiile: PUTIN-RACOVIȚĂ și BĂLAȘ. (20017)

Colectivul SC MAYA CONSULTING SRL este alături de colega Ienciu Maria, în greaua încercare pricinuită de moartea fulgerătoare a soțului,
IENCIU SEVER,
la numai 44 ani. Sincere condoleanțe. (20020)

✝ COMEMORĂRI ✝

Un dor nestins și-un gol ce nu se umple niciodată, ai lăsat în urma ta dragul nostru fiu,

jurist
BARZ CRISTIAN,
la un an și șase luni, de când bunul Dumnezeu te-a luat la El. Te plâng neîncetat: mama, tata, fratele tău MARIUS-COSTEL cu logodnica COSTINA. (19882)

Azi, 30 septembrie se împlinește 1 an de când unchiul nostru drag,
ing. BOARIU DIMITRIE,
a plecat spre cele veșnice. Dumnezeu să-l ierte și să-l odihnească! Nepoatele Cornelia Bociort și Maria Gabor, cu familiile. Slujba de pomenire va avea loc în data de 5 octombrie 2003, la Biserica Ortodoxă din satul său natal, OLARI, la ora 12.

Au trecut patru ani de la despărțirea de cea care a fost fiică și soră,
MARIA BĂLĂȘOIU.
Nu te vom uita niciodată! Familia Bălășoiu. (19813)

HORIA LUCREȚIU CHIȘ.
Astăzi, când ai fi împlinit 19 ani, sufletele noastre rămân zguduite de groaznicul accident rutier de la intrarea în Timișoara, din trista zi de 5 septembrie 2003, când ai plecat în veșnicie și ochii ni-i ridicăm spre ceruri, unde suntem siguri că ai ajuns, rugându-l pe bunul Dumnezeu să te așeze între cei plăcuți Lui și pe noi să ne îmbărbăteze! Pentru totdeauna îndureraţi: buna Fița din Cermei, unchiul Petru, tușa Mariana, verișorul Flavius cu soția Anca, verișorul Marius cu logodnica Monica. (19830)

De ziua ta,
lui HORIA LUCREȚIU CHIȘ
Un „La mulți ani!" în lacrimi plutește-n jur cumplit,/ Ne macină durerea că totul s-a sfârșit;/ Chitara-ți, însă, cântă sublima melodie:/ „De ieri, de azi, de mâine, eu sunt o veșnicie.". Din partea verișorilor: Marius, Monica, Flavius, Anca; a unchiului Petru, tușa Mariana și buna Fița. (19830)

Pios omagiu la împlinirea unui an de la decesul celui care a fost
BOTAȘ P. GHEORGHE.
Dumnezeu să-l odihnească! Familia BOTAȘ. (19882)

A venit toamna și ne răscolește sufletele pline de durere, lacrimile noastre împletindu-se cu picăturile de ploaie udă mormântul celui care a fost iubitul nostru tată, socru și bunic,

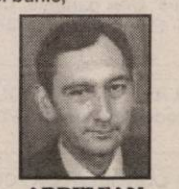

ARDELEAN
MIRCEA ROMULUS.
„Chiar de s-a stins ce-i trecător/ S-a stins doar chipul firii/ Dar, ce-ai avut nemuritor/ Rămâne-n veci strălucitor/ Prin soarele iubirii." Cât ai trăit te-am iubit, cât vom trăi îți vom uda mormântul cu lacrimi și te vom pomeni tot restul vieții. Fiica LOREDANA și fiul FLAVIUS cu familia. (19900)

S-au scurs 6 luni de lacrimi, dureri și tristețe de la trecerea în eternitate a celui care a fost fiu, frate, soț, tată, socru și bunic,

col (r.) BODONYI IOAN
din REȘIȚA. Te vom plânge mereu și nu te vom uita niciodată! Dumnezeu să-l odihnească în pace! Familia îndoliată. (19926)

Azi, 30 septembrie, se împlinesc 2 ani de când ne-a părăsit pentru întotdeauna, cea care a fost soție, mamă, fiică și soră
RENATA SANDOR.
Nu te vom uita niciodată. Familiile SANDOR și NICOLA. (19959)

Pios omagiu, duioase amintiri, la împlinirea celor 2 ani de la decesul celei care a fost
MOGOȘ ANA.
Dumnezeu s-o odihnească în pace! Soțul Aurel, fiul Alin, nora Mihaela și nepoțica Alina Janina. (19986)

Dragi și duioase amintiri la trecerea a cinci ani de la decesul neuitatei și nepreuitei noastre
SILVIA NĂDĂBAN
(mam' Bia).
Odihnească-se în pace! Familiile: Pop, Burețea, Nădăban. (20019)

✝ SERVICII FUNERARE ✝

IN MEMORIAM "KUKI"
Servicii Funerare Complete
Str. M Eminescu Nr.4
ÎN CURTE
Tel:211.929 - 0723.343.964
Magazin deschis la orice oră
OFERĂ:
SICRIE 10 modele de la 600.000 - 2.800.000
SICRIE LUX 6 modele de la 3.600.000- 10.500.000
SICRIE import 70.000.000 lei
Mânere, șuruburi accesorii
LENJERIE 7 modele de la 350.000 - 1.400.000
GRATUIT !!!!
Transportul sicriului la domiciliu
ÎNBĂLSĂMATUL
Plata în Rate !!!
Transport Intern și Internațional

RO STYL COMPANY
SERVICII FUNERARE COMPLETE
PRODUCĂTOR SICRIE
ARAD, STR. M. EMINESCU 22,
TELEFON 214.422
TELEFON 0744.690.121
Magazin deschis și noaptea
OFERIM
● SICRIE 10 MODELE DE LA 500.000 LA 3.600.000
● SICRIE LUX 4 MODELE DE LA 4.500.000 LA 20.000.000
● LENJERIE DECES 6 MODELE DE LA 300.000 la 2.000.000
● CRUCE, LUMÂNĂRI, PROSOAPE, BATISTE, MÂNERE și ȘURUBURI SICRIU
OFERTĂ SICRIU FAG CRUCE RESPETE 1.500.000
APELÂND LA SERVICII: ÎMBRĂCAT, FORMOLIZAT ȘI TRANSPORT BENEFICIAȚI DE 15% REDUCERE LA SICRIU
TRANSPORT INTERN ȘI INTERNAȚIONAL
▼PLATA ȘI DUPĂ ÎNCASAREA AJUTORULUI DE ÎNMORMÂNTARE.
PĂREREA DVS. CONTEAZĂ!

Numai prin S.C. IATSA S.A. ARAD dealer autorizat DACIA
Calea Timişorii 127 tel/fax: 287.366, 278.950, mobil 0744.618.140

Super Ofertă **CREDIT DACIA** pentru toate modelele

cu avans 0% cu GIRANȚI! Ofertă limitată(25 sept.-5 oct.)
avans 30% fără GIRANȚI!

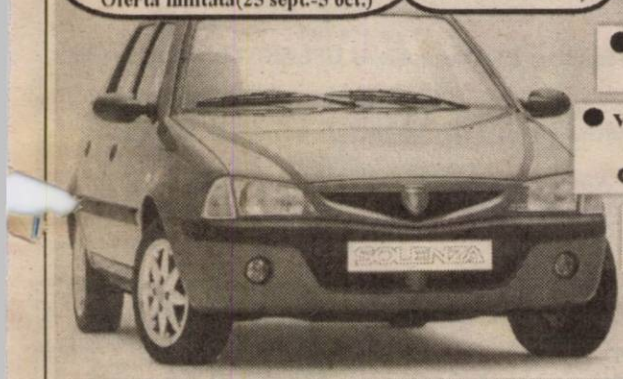

- experiență, amabilitate, seriozitate, profesionalism
- tinichigerie, vopsitorie, mecanică
- vânzări la preț de fabrică autoturisme: **cash, rate, leasing**
- piese de schimb de origine, suprastructuri
- inspecții tehnice periodice

Clienților noștri le oferim o gamă largă de servicii gratuite.

SERVICE: garanții și post garanții

AF FERMIERUL PECICA

VINDE

sămânță de grâu
subvenționată din soiurile:
- Partizanka C2
- Frini C2

sămânță de orz
- Dana C2

Informații la tel. **0740.013.984** sau la sediul din **Pecica nr. 1070** (Juncanu).

(4044265)

Aries Textile s.r.l.
cu sediul în zona Industrială Vest

caută personal pentru următoarele posturi:

- **personal pentru secretariat**
  - cu/fără experiență
  - cunoștințe PC: Word, Excel
  - avantaj: cunoașterea limbii italiene:
- **responsabil informatician**
  - cu/fără experiență pentru administrarea rețelei de calculatoare
- **personal pentru împachetat, ambalat produse textile** cu/fără experiență
- **mecanic pentru instalare, întreținere și reparare mașini și utilaje din industria textilă**

Firma asigură:
■ transport ■ bonuri de masă ■ salariu atractiv
■ condiții de muncă într-un colectiv tânăr și dinamic

Relații la telefon 0257-227.343, 227.344.

(4044263)

Căldură... fără fum

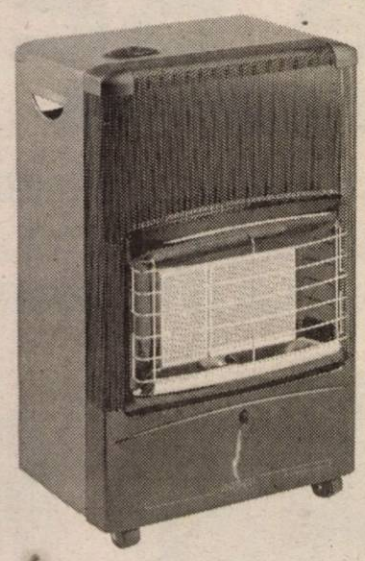

În cămara dumneavoastră și-au făcut loc borcanele cu dulceață și zacuscă? Înseamnă că deja vă pregătiți de iarnă. Iar dacă ați început să vă gândiți la noua colecție de cizme și paltoane, e clar: iarna se apropie! Ce ar putea însă să transforme o seară geroasă și posomorâtă de iarnă într-una de poveste? O sobă cu infraroșu de la Bosch! Aduce un plus de farmec, iar arzătoarele cu infraroșu sunt eficiente și au o rezistență sporită datorită ramei izolate ceramic. În plus, sunt dotate cu multiple sisteme de protecție, pentru a vă simți în siguranță. Sunt ușor de manevrat, nu ocupă mult spațiu de depozitare și au aprindere automată.

Modelele F 150 RS și F 170 XS Silver line sunt practic replica modernă a unei sobe tradiționale. Același "foc" jucăuș, aceeași căldură plăcută!

Noile modele F 150 RS și F170 XS Silver line pot fi găsite acum în magazinele CORAURA, QUASAR și ZASS și în rețelele ALTEX și FLANCO.

(3535166)

sc. *Continental Astoria* s.a. *Arad*

închiriază

spații comerciale
la parterul Complexului Astoria.

INFORMAȚII TELEFON 206.405.

(3535202)

DEPOZITUL VIVAT

Dobandă fixă: 17 % Termen: 6 luni

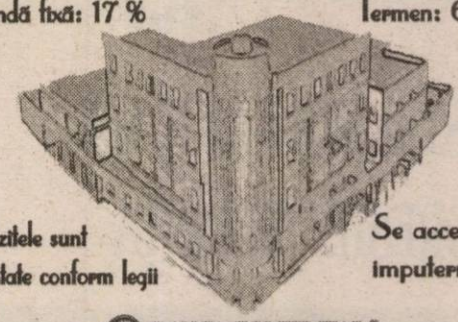

Depozitele sunt garantate conform legii

Se acceptă împuterniciți

BANCA COMERCIALĂ **CARPATICA**
Arad, Str. 6 Vanatori, nr. 2 - 4, Tel. 256 100,
Complex Expo Market Jackson, Tel. 21.69.83

(c.51/2003)

+S.C. Acqua Lux SRL Arad
Calea Timişoarei nr. 195
2900 Arad - Romania
Tel/fax 0040.257 - 278.100 - 206.071
- 206.072 - 206.073 - 206.074
Fax 0040.257 - 278100, mobil 0744.608.016, 0744.559.161
web: http://www.acqualux.ro
email: sales@acqualux.ro

Acqua lux®

S.C. **Acqua Lux** S.R.L. **Arad**
s-a deschis magazinul universal AMBIENT

Ofertă promoțională **Set BATERII 999.000 lei**

Construiești? Reamenajezi? Recondiționezi?
Grăbește-te! Alege drumul cel mai bun și mai sigur.

ACQUA LUX
- magazin universal AMBIENT

Calea Timişoarei nr. 195

12000 articole, gamă deosebit de vastă, transport gratuit, garanție și asistență tehnică la domiciliu.

Acqua Lux
Realitatea depășește orice imaginație!"
Dealer Jacuzzi

...á așteptăm!

(c. 539/2003)

DAEWOO AUTOMOBILE ROMÂNIA

SC FRANCKMAR SRL
Unic dealer autorizat din județul **ARAD** al **DAEWOO AUTOMOBILE ROMÂNIA** vă pune la dispoziție o ofertă diversificată de modele și nivele de echipare pentru autoturismele comercializate.

DAEWOO MATIZ
începând de la **4590 €** cu TVA

DAEWOO CIELO
începând de la **6790 €** cu TVA

DAEWOO NUBIRA II
începând de la **10190 €** cu TVA

DAEWOO TACUMA
începând de la **14900 €** cu TVA

FRANCKMAR S.R.L. Dealer unic auto
- Arad - Str. Andrei Şaguna, nr.16 - Calea Aur
Tel. 0257.251179, 255204, 289600, 0740.2

(c.195/2003)

S.C. SATLINE S.R.L. TELEFON 251.461, 0744/507.211 SHOW ROOM ARAD, Piata Mihai Viteazul - BL. M7 - PARTER
TÂMPLĂRIE DIN ALUMINIU ȘI P.V.C. NOU! RATE / 5 ani AVANS 0
CU GEAM TERMOPAN; PROFILE PVC TROCAL Germania; PROFILE ALUMINIU Grecia
(c.80)

CASA LUMINII organizează la Depozitul en -gross
ARAD - Calea Timișorii nr.44
TÂRGUL LUMINII 2003 în perioada 01-19 octombrie
Cumpărătorilor en-gross
● Bonus 25-30% ● Termene de plata de pana la 90 de zile
● Tombola si alte surprize
Toți cumpărătorii pot profita SÂMBĂTA ȘI DUMINICA (între orele 9.00-14.00) DE MARI REDUCERI.
INFORMAȚII la tel. 287.948
(C.A.597/2003)

Colegiul Economic Arad
organizează concurs
în data de 08 octombrie 2003, ora 13, la sediul școlii
pentru ocuparea postului de
PORTAR
Informații suplimentare la telefon 281.529.
(3535203)

TERMOPLAST
FERESTRE UȘI * PVC
Viitorul obligă ...
Tâmplărie PVC cu profile ALUPLAST Germania, feronerie
aluplast
Germania, geam termopan
NOU !!! Vânzări în rate
Rulouri, jaluzele și plase de țânțari.
Sisteme de garduri, porți și balustrade din aluminiu.
TEL 0257 273.550 sau 0723 249.716 ; 0722 995.95

s.c. MOBILĂ și BINALE s.r.l.
TÂMPLĂRIE PVC
CALITATE GERMANĂ GEALAN
Execută mobilier din pal melaminat la comandă
Uscă cherestea capacitate 10 m³
Furniruiește cu presă import Italia
TELEFOANE 213.145 514.901 0745.852.250

Magazinele BENDEA
VĂ OFERĂ
INSTALAȚII SANITARE
GRESIE FAIANȚĂ
TOATĂ GAMA DE INSTALAȚII SANITARE, MATERIALE DE CONSTRUCȚII, SCULE, MATERIALE PT. AMENAJĂRI INTERIOARE
GRESIE FAIANȚĂ
IMPORT ITALIA și SPANIA

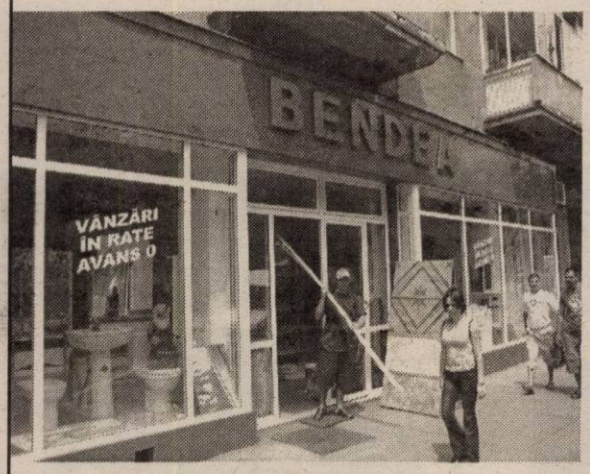

TOATE PRODUSELE COMERCIALIZATE CU PLATA ÎN 60 RATE LUNARE FĂRĂ GIRANT DOBÂNDĂ 1,75% LUNĂ
(c.579/2003)
ARAD, B-DUL REVOLUȚIEI nr. 26-38 Telefon 231.853
ARAD, STR. PĂDURII Telefon 228.966
ARAD, STR. L. REBREANU nr. 68 Telefon 250.905

s.c. INSTALAȚII PROMPT SERVICE s.r.l. CALEA TIMIȘORII NR. 39, ARADUL NOU
LANȚUL-SANEX
TEL. 0257-287.340, 0257-287.776, 0722.807.903
Vă oferă: Instalații de apă, Gaz, Instalații sanitare, Electrice, Uz casnic și gospodăresc.
Articole pentru:
promptă! PREȚURI MICI ORAR zilnic: 8 -1
sâmbătă